



**Folke- og boligting 2001**  
Dokumentasjon og hovedtall

**Population- and Housing  
Census 2001**  
Documentation and Main Figures

## Norges offisielle statistikk

I denne serien publiseres hovedsakelig primærstatistikk, statistikk fra statistiske regnskapssystemer og resultater fra spesielle tellinger og undersøkelser. Serien har først og fremst referanse- og dokumentasjonsformål. Presentasjonen skjer vesentlig i form av tabeller, figurer og nødvendig informasjon om datamaterialet, innsamlings- og bearbeidingsmetoder, samt begreper og definisjoner. I tillegg gis det en kort oversikt over hovedresultatene.

Serien omfatter også publikasjonene Statistisk årbok og Svalbardstatistikk.

## Official Statistics of Norway

This series consists mainly of primary statistics, statistics from statistical accounting systems and results of special censuses and surveys. The series are intended to serve reference and documentation purposes. The presentation is basically in the form of tables, figures and necessary information about data, collection and processing methods, in addition to concepts and definitions. A short overview of the main results is also included.

The series also includes the publications Statistical Yearbook of Norway and Svalbard Statistics.

© Statistisk sentralbyrå, november 2006  
Ved bruk av materiale fra denne publikasjonen,  
vennligst oppgi Statistisk sentralbyrå som kilde.

ISBN 82-537-7006-5 Trykt versjon  
ISBN 82-537-7007-3 Elektronisk versjon

### Emnegruppe

02.01, 04.01, 05.01, 05.03, 06.01

Design: Enzo Finger Design  
Trykk: Statistisk sentralbyrå

Standardtegn i tabeller	Symbols in tables	Symbol
Tall kan ikke forekomme	Category not applicable	.
Oppgave mangler	Data not available	..
Oppgave mangler foreløpig	Data not yet available	...
Tall kan ikke offentliggjøres	Not for publication	:
Null	Nil	-
Mindre enn 0,5 av den brukte enheten	Less than 0.5 of unit employed	0
Mindre enn 0,05 av den brukte enheten	Less than 0.05 of unit employed	0,0
Foreløpig tall	Provisional or preliminary figure	*
Brudd i den loddrette serien	Break in the homogeneity of a vertical series	—
Brudd i den vannrette serien	Break in the homogeneity of a horizontal series	
Desimalskilletegn	Decimal punctuation mark	,(.)

# Forord

Et viktig formål med en telling er å gi statistikk for geografiske områder som fylker, kommuner og deler av kommuner. For å dekke dette formålet har Statistisk sentralbyrå tidligere gitt ut et statistisk hefte for hver kommune. For de 4 største kommunene, Oslo, Bergen, Trondheim og Stavanger er det i tillegg gitt ut et hefte for hver bydel. Det er videre gitt et fylkessammendrag med tabeller som svarer til dem som finnes i kommuneheftene samt et sammendragshfte for hele landet.

Resultatene for FoB2001 er i tillegg gjort tilgjengelig elektronisk på Statistisk sentralbyrås hjemmeside på Internett (<http://www.ssb.no/fob>). Statistikken er også lagt ut i Statistikkbanken, en database der brukeren kan komponere og ta ut sine egne tabeller. Disse tabellene kan lagres på egen pc i en rekke formater for videre bearbeiding. De ulike publikasjonene er også tilgjengelige som pdf-filer på Internett.

I denne publikasjonen, som avrunder publiseringen av resultater fra Folke- og bolig tellingen 2001, har vi samlet en del sentrale *landstall* mellom to permer. Vi har lagt vekt på å få med tabeller som ikke har vært publisert før, verken på nettsidene våre eller i trykte publikasjoner. Blant annet inneholder denne publikasjonen mer detaljerte tabeller enn det som har vært mulig å gi i de tidligere nevnte regionale publikasjonene.

Rådgiver Anders Falnes-Dalheim og førstekonsulent Britt Bråten har ledet arbeidet med publikasjonen. Ansvarlig leder er seksjonssjef Paul Inge Severeide, Seksjon for befolkningsstatistikk.

Statistisk sentralbyrå  
Oslo/Kongsvinger, 3. mai 2006

Øystein Olsen

---

Johan-Kristian Tønder

# Preface

One of the main objects of a Census is to give statistics for geographical areas such as counties, municipalities, and sub-divisions of municipalities. To meet this demand Statistics Norway has published statistical reports for each of the 434 municipalities in Norway and in addition urban district reports have been published for the four largest cities, Oslo, Bergen, Trondheim, and Stavanger. Further on, 19 county reports, as well as one report at national level, have been published with the same tabulations as in the municipality reports.

The statistics from Census 2001 have previously been published on Statistics Norway's web site ([http://www.ssb.no/fob\\_en](http://www.ssb.no/fob_en)). The statistics are also available in the StatBank Norway database. StatBank Norway is a service where users may select the scope and content of each table, and then export the result in various formats to their own PC. All publications are also available as PDF-files on the web site.

This publication rounds off the publication of results from the Population and Housing Census 2001 and comprises a set of main tabulations at the *national* level. We have made a point of presenting tabulations that were never before published on our web site or in printed publications. Since the tabulations are aggregated to the national level it has been possible to show census variables at a more disaggregated level in this publication compared to the regional reports.

Mr. Anders Falnes-Dalheim and Ms. Britt Bråten led the work involved in this publication under the responsibility of Mr. Paul Inge Severeide, Head of Division for Population Statistics.

Statistics Norway  
Oslo/Kongsvinger, 3 May 2006

Øystein Olsen

---

Johan-Kristian Tønder

# Innhold

<b>Tabellregister.....</b>	<b>7</b>
<b>1. Formål .....</b>	<b>9</b>
<b>2. Opplegg og gjennomføring.....</b>	<b>9</b>
2.1. Statistikkens omfang .....	9
2.2. Datakilder og datainnsamling .....	9
2.3. Kontroll og revisjon .....	10
<b>3. Definisjoner av enheter og kjennemerker .....</b>	<b>10</b>
3.1. Enheter .....	10
3.2. Personkjennemerker .....	11
3.3. Kjennemerker for par og familier.....	15
3.4. Husholdningskjennemerker .....	15
3.5. Boligkjennemerker .....	16
3.6. Bygningskjennemerker .....	17
3.7. Geografiske kjennemerker.....	17
<b>4. Feilkilder og usikkerhet.....</b>	<b>17</b>
4.1. Frafallsfeil .....	17
4.2. Målefeil .....	18
4.3. Tabeller over frafallsfeil og målefeil.....	19
<b>5. Sammenliknbarhet med tidligere tellinger og annen statistikk .....</b>	<b>22</b>
5.1. Kjennemerker som gjelder demografi, bosted og innvandring .....	22
5.2. Utdanningskjennemerker .....	22
5.3. Arbeidsmarkedskjennemerker .....	22
5.4. Inntektskjennemerker.....	23
5.5. Kjennemerker for par, familier og husholdninger.....	24
5.6. Kjennemerker for boliger og boforhold .....	24
5.7. Regionale inndelinger og kjennemerker.....	25
<b>6. Produkter og tjenester.....</b>	<b>25</b>
<b>Vedlegg</b>	
1. Papirversjon av spørreskjema til Folke- og bolig tellingen .....	91
2. Brosjyre, bokmål .....	95
3. Engelsk papirversjon av spørreskjema til Folke- og bolig tellingen .....	97
<b>Tidligere utgitt på emneområdet .....</b>	<b>102</b>
<b>De sist utgitte publikasjonene i serien Norges offisielle statistikk .....</b>	<b>103</b>

# Contents

<b>List of tables .....</b>	<b>8</b>
<b>1. Purpose .....</b>	<b>27</b>
<b>2. Data sources and data processing .....</b>	<b>27</b>
2.1. Populations .....	27
2.2. Data sources and data processing .....	27
2.3. Control and editing .....	28
<b>3. Definitions of units and variables .....</b>	<b>28</b>
3.1. Units .....	28
3.2. Person variables .....	30
3.3. Variables for couples and families .....	34
3.4. Household variables .....	34
3.5. Dwelling variables .....	35
3.6. Building variables .....	36
3.7. Geographic variables .....	36
<b>4. Sources of error and uncertainty of the results .....</b>	<b>36</b>
4.1. Measurement errors and processing errors .....	36
4.2. Sample errors .....	37
4.3. Non-sample errors .....	37
<b>5. Comparability with previous censuses and other statistics .....</b>	<b>38</b>
5.1. Variables relating to demography, residence and immigration .....	39
5.2. Education variables .....	39
5.3. Labour market variables .....	39
5.4. Income variables .....	40
5.5. Variables for couples, families and households .....	41
5.6. Variables for dwellings and housing conditions .....	41
5.7. Regional classifications and variables .....	42
<b>6. Products and services .....</b>	<b>42</b>
<b>Appendices</b>	
1. Census questionnaire, printed version, Norwegian .....	91
2. Census leaflet, Norwegian .....	95
3. Census questionnaire, printed version, English .....	97
<b>Previously issued on the subjects .....</b>	<b>102</b>
<b>Recent publications in the series Official Statistics of Norway .....</b>	<b>103</b>

# Tabellregister

1.	Hjemmehørende folkemengde ved folketellingene, etter alder. 1801-2001. Prosent .....	44
2.	Folkemengde, etter kjønn, samlivsform og alder. 3. november 2001 .....	45
3.	Folkemengde, etter kjønn, alder, husholdnings- og familietype. 3. november 2001 .....	46
4.	Familier i privathusholdninger etter familietype. 1980, 1990 og 2001. Antall og prosent .....	48
5.	Par med og uten barn i privathusholdninger, etter samlivsform og antall barn i familien. 3. november 2001. Antall og prosent .....	49
6.	Barn 0-17 år, etter antall hjemmeboende foreldre, foreldrenes samlivsform og barnets alder. 3. november 2001. Prosent .....	49
7.	Barn 0-17 år, etter antall hjemmeboende foreldre, foreldrenes samlivsform, hjemmeboende søsken og barnets alder. 3. november 2001 .....	50
8.	Barn 0-17 år, etter søskenforhold til hjemmeboende søsken og barnets alder. 3. november 2001 .....	51
9.	Barn 0-17 år, etter antall hjemmeboende søsken og foreldre og foreldrenes samlivsform. 3. november 2001. Prosent .....	52
10.	Barn 0-17 år, etter alder, familietype og de voksne i familien sin sysselsetting i uka 29. oktober- 4. november 2001. Antall og prosent .....	52
11.	Privathusholdninger, etter husholdningstype. 1980, 1990 og 2001. Antall og prosent .....	53
12.	Inntekt etter skatt for privathusholdninger, etter husholdningsstørrelse, alder på eldste person i husholdningen og husholdningstype. Median. 2001. Kroner .....	54
13.	Inntekt etter skatt for enfamiliehusholdninger med barn (yngste barn 0-17 år), etter antall barn i familien, familietype og mors/fars sysselsetting i uka. Median. 2001. Kroner .....	55
14.	Hovedtall for boliger og bosatte. Antall, prosent og gjennomsnitt. 3. november 2001 .....	56
15.	Boliger, etter eie-/leieform, tallet på bosatte og husholdningstype. 3. november 2001. Prosent .....	58
16.	Personer 16 år og over etter alder, kjønn og utdanning. 3. november 2001 .....	60
17.	Personer 16-74 år, etter aktivitetsstatus, kjønn og alder. 29. oktober-4. november 2001. Prosent .....	62
18.	Personer 16-74 år i arbeidsstyrken etter utdanningsnivå, alder og kjønn. Prosent .....	63
19.	Sysselsatte 16-74 år, etter kjønn, avtalt/vanlig arbeidstid per uke og utdanning. 29. oktober- 4. november 2001. Antall og prosent .....	64
20.	Hovedtall for sysselsatte 16-74 år. 29. oktober-4. november 2001. Prosent .....	65
21.	Sysselsatte 16-74 år, etter alder og næring. 29. oktober-4. november 2001. Prosent .....	66
22.	Sysselsatte 16-74 år, etter kjønn, avtalt/vanlig arbeidstid per uke og næring. 29. oktober-4. november 2001. Antall og prosent .....	68
23.	Sysselsatte 16-74 år, etter kjønn, arbeidssted, alder, næring, avtalt/vanlig arbeidstid per uke og sektor. 29. oktober-4. november 2001. Antall og prosent .....	70
24.	Personer 16-74 år i privathusholdninger, etter kjønn, aktivitetsstatus, avtalt/vanlig arbeidstid, samlivsform og yngste hjemmeboende barns alder. 29. oktober - 4. november 2001. Prosent .....	72
25.	Personer 16-74 år sysselsatt minst 100 timer i året 1. januar-31. desember 2001 og sysselsatte 16-74 år i uka 29. oktober-4. november 2001, etter arbeidstid, kjønn og næring. Antall og prosent .....	78
26.	Personer 16-74 år sysselsatt minst 100 timer i året, etter yrkesinntekt, yrkesstatus, arbeidstid i året og næring. Prosent. 2001 .....	80
27.	Personer 16-74 år sysselsatt minst 100 timer i året. Yrkesinntekt, median, etter kjønn og næring. Andel som arbeidet 1300 timer og mer og andel med utdanning på universitets- og høgskolenivå. 2001. Antall og prosent .....	82
28.	Folkemengde, etter alder, kjønn og innvandrerbefolkningens landbakgrunn. Prosent .....	84
29.	Personer 16-74 år, etter utdanningsnivå, kjønn og innvandrerbefolkningens landbakgrunn. Prosent .....	85
30.	Personer 16-74 år, etter aktivitetsstatus, kjønn og innvandrerbefolkningens landbakgrunn. 29. oktober- 4. november 2001. Prosent .....	86
31.	Personer 16-74 år, etter aktivitetsstatus, innvandrerbefolkningens landbakgrunn, kjønn og innvandrings- kategori. Region. 29. oktober - 4. november 2001. Prosent .....	87
32.	Sysselsatte 16-74 år, etter innvandrerbefolkningens landbakgrunn, næring, yrkesstatus, arbeidstid, sektor og antall sysselsatte i bedriften. 29. oktober-4. november 2001. Prosent .....	88
33.	Personer 16-74 år sysselsatt minst 100 timer i året. Yrkesinntekt, median, etter kjønn og innvander- befolkningens landbakgrunn. Andel som arbeidet 1300 timer og mer og andel med utdanning på universitets- og høgskolenivå. 2001. Antall og prosent. ....	89

# List of tables

1.	Resident population at population censuses, by age. 1801-2001. Per cent .....	44
2.	Population, by sex, cohabitation arrangements and age. 3 November 2001 .....	45
3.	Population, by sex, age, type of household and type of family. 3 November 2001 .....	46
4.	Families in private households by type of family. 1980, 1990 and 2001. Numbers and per cent .....	48
5.	Couples with and without children in private households, by cohabitation arrangements and number of children in the family. 3 November 2001. Number and per cent .....	49
6.	Children 0-17 years, by number of parents living at home, the parents' cohabitation arrangements and the child's age. 3 November 2001. Per cent .....	49
7.	Children 0-17 years, by number of parents living at home, the parents' cohabitation arrangements, siblings living at home and the child's age. 3 November 2001 .....	50
8.	Children 0-17 år, by type of siblings living at home and the child's age. 3 November 2001 .....	51
9.	Children 0-17 years, by number of siblings and parents living at home and the parents' cohabitation arrangements. 3 November 2001. Per cent .....	52
10.	Children 0-17 years, by age, type of family and the adults in the family's employment in the week 29 October-4 November 2001. Number and per cent .....	52
11.	Private households, by type of household. 1980, 1990 and 2001. Number and per cent .....	53
12.	After-tax income for private households, by size of household, age of the oldest person in the household and type of household. Median. 2001. NOK .....	54
13.	After-tax income for one-family households with children (youngest child 0-17 years), by number of children in the family, type of family and mother's/father's employment in the week. Median. 2001. NOK .....	55
14.	Main figures for dwellings and occupants. Number, per cent and average. 3 November 2001 .....	56
15.	Dwellings, by tenure status, number of occupants and type of household. 3 November 2001. Per cent .....	58
16.	Persons 16 years and older, by age, sex and education. 3 November 2001 .....	60
17.	Persons 16-74 years, by current activity status, sex and age. 29 October-4 November 2001. Per cent .....	62
18.	Persons 16-74 years in the labour force, by level of education, age and sex. Per cent .....	63
19.	Employed persons 16-74 years, by sex, settled/usual weekly working hours and education. 29 October-4 November 2001. Numbers and per cent .....	64
20.	Main figures for employed persons 16-74 years. 29 October-4 November 2001. Per cent .....	65
21.	Employed persons 16-74 years, by age and industry. 29 October-4 November 2001. Per cent .....	66
22.	Employed persons 16-74 years, by sex, settled/usual weekly working hours and industry. 29 October-4 November 2001. Numbers and per cent .....	68
23.	Employed persons 16-74 years, by sex, place of work, age, industry, settled/usual weekly working hours and sector. 29 October-4 November 2001. Number and per cent .....	70
24.	Persons 16-74 years in private households, by sex, current activity status, settled/usual working hours, cohabitation arrangements and the youngest child living at home's age. 29 October - 4 November 2001. Per cent .....	72
25.	Persons 16-74 years employed 100 hours or more per year 1 January-31 December 2001 and employed persons 16-74 years in the week 29 October-4 November, by working hours, sex and industry. Number and per cent .....	78
26.	Persons 16-74 years employed 100 hours or more per year, by employment income, status in employment, working hours per year and industry. Per cent. 2001 .....	80
27.	Persons 16-74 years employed 100 hours or more per year. Employment income, median, by sex and industry. Percentage who worked 1300 hours and more and percentage with education on tertiary education level. 2001. Number and per cent .....	82
28.	Population, by age, sex and immigrant population's country background. Per cent .....	84
29.	Persons 16-74 years, by level of education, sex and immigrant population's country background. Per cent .....	85
30.	Persons 16-74 years, by current activity status, sex and immigrant population's country background. 29 October-4 November 2001. Per cent .....	86
31.	Persons 16-74 years, by current activity status, immigrant population's country background, sex and immigrant category. Region. 29 October-4 November 2001. Per cent .....	87
32.	Employed persons 16-74 years, by immigrant population's country background, industry, status in employment, settled/usual weekly working hours, sector and number of employed persons in the establishment. 29 October-4 November 2001. Per cent .....	88
33.	Persons 16-74 years employed 100 hours or more per year. Employment income, median, by sex and immigrant population's country background. Percentage working 1300 hours and more and percentage with education on tertiary education level. 2001. Antall og prosent .....	89



# 1. Formål

Statistisk sentralbyrå (SSB) gjennomførte 3. november 2001 en folke- og bolig telling i Norge (FoB2001). Hensikten med denne landsomfattende tellingen er å beskrive hvordan folk bor i Norge, og å gi informasjon om befolkningssammensetning og levekår i det norske samfunnet. Moderne folketellinger legger stor vekt på å se opplysninger om boliger og boforhold, sysselsetting og næring, utdanning og inntektsforhold mv. i sammenheng.

Formålet med denne publikasjonen er å gi en beskrivelse av hele landet og å samle en del sentrale landstall mellom to permer.

## 2. Opplegg og gjennomføring

### 2.1. Statistikkens omfang

Folke- og bolig telling 2001 (FoB2001) omfatter alle personer som ifølge Det sentrale folkeregister var bosatt i Norge på tellingstidspunktet 3. november 2001.

Tellingen omfatter alle privathusholdninger og privatboliger der minst én person var registrert bosatt 3. november 2001. For borteboende studenter er det i tillegg hentet inn opplysninger om husholdning og bolig på studiestedet.

Det er ikke innhentet opplysninger om boligen for forpleide i aldershjem, sykehjem, barnehjem og andre fellehusholdninger. Det er imidlertid samlet inn opplysninger om institusjonsadresse for beboere på alders- og sykehjem.

### 2.2. Datakilder og datainnsamling

I FoB2001 er data hentet inn på to måter: Fra administrative og statistiske registre og ved hjelp av spørreskjema (boligtellingen). Personkjennermerker og geografiske kjennermerker kommer fra registre. Kjennermerker for par, familier og husholdninger er basert på kopling av data fra registre og fra boligtellingen. Bolig- og bygningsdata er i hovedsak hentet fra boligtellingen, men er også supplert med registerdata.

#### Registerdata

De registerdata som nyttes i FoB2001 er de samme som SSB bruker i annen statistikk. Innenfor ulike statistikkområder har SSB bygd opp datasystemer som kalles statistiske registre. Disse er igjen basert på ett eller flere administrative datasystemer, enten administrative registre som føres av andre offentlige myndigheter eller administrative data som samles inn av SSB.

Demografiske opplysninger og opplysninger om bosted og innvandringsbakgrunn hentes fra SSBs befolkningsstatistikksystem som i hovedsak er basert på Det sentrale folkeregister (folkeregisteret).

SSB har bygd opp et system for samlet utnytting av registerbaserte arbeidsmarkedsdata. Systemet omfatter konsistensbehandling mellom ulike datakilder, valg av viktigste arbeidsforhold, beregning av arbeidstid i året og klassifisering som sysselsatt. Arbeidstakerregisteret er hovedkilden til data om lønnstakere, men Lønns- og trekkoppgaverregisteret (LTO-registeret) utgjør et viktig supplement. Selvangivelsesregisteret er hovedkilden til opplysninger om selvstendig næringsdrivende. Enhetsregisteret og Bedrifts- og foretaksregisteret (BoF) gir opplysninger om bedriftene (arbeidsstedene), mens SOFA-søkerregisteret gir data om arbeidsledige og personer på arbeidsmarkedstiltak. Registre over vernepliktige og sivilarbeidere inngår også. I tillegg nyttes supplerende data fra flere andre kilder.

Utdanningsdata hentes fra SSBs register over befolkningens høyeste utdanning som er basert på opplysninger fra de enkelte læresteder og statlige og fylkeskommunale datasystemer. Registeret inneholder opplysninger om høyeste fullførte utdanning og igangværende utdanning (elever og studenter).

Inntektsdata hentes fra SSBs system for Inntektsstatistikk for personer og familier (IPF). Dette systemet er i tillegg til befolkningsstatistikksystemet basert på følgende registre og statistikkilder: Likningsregisteret (skatter mv.), selvangivelsesregisteret (inntekter), LTO-registeret (inntekter), registre over diverse stønader fra Rikstrygdeverket, SSBs sosialhjelpsregister, Statens lånekasse for utdanning (stipend), Husbanken (bostøtte) og arveavgiftsregisteret. Data fra disse kildene settes sammen til et inntektsregnskap for hver enkelt person og husholdning. Dette er nærmere beskrevet i Notater 2001/61. Til FoB2001 er *Inntekt etter skatt* det viktigste kjennemerket. I tillegg inngår andre kjennemerker for inntekt og formue.

Data om pensjoner hentes fra SSBs forløpsdatabase FD-Trygd, som igjen nytter data fra månedsfiler i Rikstrygdeverket.

Data om personbiler og førerkort hentes primært fra Kjøretøyregisteret og Førerkortregisteret. Det nyttes også data fra LTO-registeret om personer som disponerer bil gjennom arbeidsforholdet.

Opplysninger om bygningstype hentes fra bygningsdelen av Grunneiendoms-, adresse- og bygningsregisteret (GAB-registeret). Andre data fra dette registeret brukes også som supplerende informasjon.

Opplysninger om adresser for bosatte, boliger og bedrifter hentes fra adressedelen av GAB-registeret. Dette

er opplysninger om hvilken grunnkrets, delområde, kommune og fylke adressen tilhører, og om adressen ligger i tettbygd eller spredtbygd strøk.

### Boligtellingen

Det er gjennomført en fullstendig bolig telling der boligskjema ble sendt i posten til en kontaktperson i hver familie (samboere uten felles barn ble i utsendingen regnet som to familier). Navn og adresse fra folkeregisteret var påført skjemaet på forhånd. Kontaktpersonene skulle svare på om den oppgitte adressen stemte med adressen der de bodde 3. november 2001. Videre fulgte en del spørsmål om boligen. Skjemaet inneholdt også en navneliste over de personer som var registrert som tilhørende samme familie. Kontaktpersonen skulle markere hvilke av disse personene som bodde i boligen, og supplere navnelisten med eventuelle andre personer som bodde der.

Kontaktpersonen skulle returnere skjemaet i en vedlagt svarikonvolutt eller besvare det via Internett. De som ikke hadde sendt inn bolig tellingsskjemaet til rett tid, fikk tilsendt inn til påminnelser. SSB mottok utfylte skjema for 93 prosent av de familiene som det ble sendt skjema til. 9,8 prosent av de som svarte, fylte ut skjemaet via Internett.

Det ble innhentet opplysninger om faktisk bosted for studenter ved universiteter eller høyskoler og for skoleelever 16 år og over. Alle som våren eller høsten 2001 hadde søkt Statens lånekasse for utdanning om utdanningsstipend for borteboende studenter, fikk tilsendt et eget skjema. Dette skulle fylles ut for boligen på studiestedet når studenten bodde borte fra foreldrene.

## 2.3. Kontroll og revisjon

### Registerdata

Registerdata blir kontrollert og revidert som en del av det løpende arbeidet med de enkelte sektorstatistikker. Kjennemerker som ikke finnes direkte i de administrative kildene, dannes ved at data fra ulike registerkilder kombineres.

### Boligtellingen

Spørreskjemaene ble skannet og avkrysningene lest optisk. Tall som var skrevet i klartekst ble tolket maskinelt. Fødselsnummer til personer som var oppført på skjemaene som bosatt i husholdningen, ble funnet ved oppslag i folkeregisteret. Nye adresser som var påført skjemaene ble kontrollert mot folkeregisteret. SSB har ikke kontaktet oppgavegivere dersom det ble funnet feil eller mangler ved utfyllingen. Materialet har imidlertid gjennomgått maskinelle kontroller og opprettinger. Det er beregnet verdier der enkeltspørsmål ikke er besvart (partiell frafall), og der hele skjemaer er ubesvart (enhets frafall). Se avsnitt 4.1.

## 3. Definisjoner av enheter og kjennemerker

Der ikke annet er nevnt, gjelder opplysningene 3. november 2001.

### 3.1. Enheter

#### Person

Tellingen omfatter alle personer som ifølge Det sentrale folkeregister var bosatt i Norge 3. november 2001. Hvem som skal regnes som bosatt i Norge og hvor de skal ha adresse, går fram av Lov om folkeregistrering av 16. januar 1970 (med seinere endringer) og forskrifter til denne fra 1994. Totalt antall personer bosatte i et område kalles også for *folkemengden*.

#### Par

Som et par regnes to personer som er registrert bosatt i samme bolig og er gift med hverandre, er registrerte partnere eller er samboere, det vil si er i samliv uten å ha inngått ekteskap eller registrert partnerskap. For å regnes som samboere må personene i tillegg til å være registrert bosatt i samme bolig enten ha felles barn eller ha oppgitt på spørreskjemaet at de er samboere. Separerte som er registrert bosatt i samme bolig, regnes ikke som par med mindre de har oppgitt på boligskjemaet at de er samboere.

#### Barn

Som et barn regnes en person som er bosatt i samme bolig som minst en av foreldrene, og som ikke selv er i samliv og/eller bor sammen med egne barn. Barn er biologiske barn og adoptivbarn. Fosterbarn regnes her ikke som barn.

#### Familie

En familie består av personer som er bosatt i samme bolig og som er knyttet til hverandre som ektefeller, registrerte partnere, samboere, og/eller som foreldre og barn (uansett barnets alder). En familie kan høyst bestå av to påfølgende generasjoner og kun ett par. Dette betyr at personer som er gifte eller samboere og/eller bor sammen med egne barn, ikke kan tilhøre foreldrenes familie. Når personer som tidligere har vært gift bor sammen med sine foreldre, regnes dette som to familier. Som familie regner vi også enkeltpersoner, slik at alle personer er med i en familie, enten sammen med andre eller alene. En familie som består av to eller flere personer kalles en *familiekjerne*.

Merk at denne definisjonen skiller seg noe fra den som brukes i SSBs løpende familiestatistikk (til og med 2004). Der gir datagrunnlaget ikke mulighet for å identifisere samboere uten felles barn. Disse regnes derfor ikke å tilhøre samme familie.

## Husholdning

Til samme husholdning regnes personer som er fast bosatt i samme privatbolig eller institusjon. En slik husholdning kalles en *bohusholdning*. FoB2001 gir ingen informasjon om *kosthusholdninger*, det vil si om personer som er bosatt i samme bolig og i tillegg har felles kost.

En *privathusholdning* består av personer som er bosatt i samme privatbolig. En *felleshusholdning* består av personer som er bosatt og får dekket sine behov for kost, pleie og omsorg på en institusjon. Ansatte som er bosatt i/ved en felleshusholdning (institusjon, militærforlegning mv.), er alltid regnet som bosatt i privathusholdning. FoB2001 gir ikke statistikk for felleshusholdninger, men viser tallet på personer som ikke bor i privathusholdninger. Gruppen kalles bosatte i *andre husholdninger* og består av personer bosatt i felleshusholdninger samt personer uten fast bopel.

I FoB2001 lages primært statistikk basert på formell bostedsadresse (dvs. adresse ifølge Folkeregisteret), men det gis også noe statistikk basert på faktisk bostedsadresse.

### *Husholdninger etter formell bostedsadresse*

Sammensetningen til husholdninger etter formell adresse har skjedd ut fra opplysninger gitt på boligskjema og adresseopplysninger fra Folkeregisteret. Husholdninger kan bestå av én eller flere familier. Personer som tilhører samme familie, tilhører også samme husholdning. For at personer som ikke tilhører samme familie skal utgjøre én husholdning, må de være registrert på samme adresse i Folkeregisteret og ha oppgitt på spørreskjemaet at de bor sammen. Dette betyr at ugifte, borteboende studenter som er registrert på foreldrenes adresse, regnes med i foreldrenes husholdning. Bare personer som ifølge Folkeregisteret er bosatt på en institusjon, regnes å tilhøre en felleshusholdning. Mange personer som faktisk bor på institusjoner, for eksempel alders- og sykehjem, er registrerte som bosatte i privatbolig (sammen med ektefelle).

### *Husholdninger etter faktisk bostedsadresse*

I dette heftet er alle husholdingstall basert på bostedsadressen i folkeregisteret, men i FoB2001 kan det også lages statistikk etter adresse på studiestedet for borteboende studenter og institusjonsadresse for personer som bor på alders- og sykehjem.

## Bolig

En bolig er ett eller flere rom som er bygd eller ombygd til helårs privatbolig for en eller flere personer. Det må være adkomst til rommet/rommene uten at en må gå gjennom en annen bolig. En bolig er da for eksempel en enebolig, rekkehusleilighet, leilighet i tomannsbolig, leilighet i leiegård, blokkleilighet eller hybelleilighet.

En *hybel* i privathus regnes som en bolig såfremt den har egen inngang. I hybelhus regnes hver hybel som egen bolig, selv om kjøkken og bad er felles. Leiligheter og hybler som disponeres av privathusholdninger i sykehus, institusjoner, militærforlegning og liknende, regnes alltid som egne boliger.

Fordi begrepet bohusholdning blir brukt, blir antall boliger det samme som antall privathusholdninger i tellingen.

## Bygning

Bygning er ikke en egen enhet i datainnsamlingen eller statistikken, men det finnes noen kjennemerker som gjelder bygningen som boligen ligger i. I denne sammenheng er bygning definert som en fast og frittstående konstruksjon med en eller flere boliger. En bygning skal ha tak og omsluttende vegger.

## 3.2. Personkjennemerker

### 3.2.1. Demografiske kjennemerker

#### **Fødselsdato**

Fødselsdato hentes fra Folkeregisteret og brukes til beregning av alder.

#### **Alder ved utgangen av året**

Dette er fylte hele år per 31. desember 2001 (alder er lik 2001 minus fødselsåret). Dette er hovedkjennemerket for alder i FoB2001. Når *alder* angis i tabeller, menes alder ved utgangen av året om intet annet er angitt.

#### **Kjønn**

Kjønn er avledet av fødselsnummeret.

#### **Sivilstand**

Sivilstand beskriver den formelle situasjonen og ikke den faktiske samlivsstatus (se *Samlivsform*). Verdiene er: ugift (ikke tidligere gift), gift, enke/enkemann, skilt, separert, registrert partner, separert partner, skilt partner og gjenlevende partner. I statistikken brukes også en inndeling i tre grupper: ugift, gift (gifte og registrerte partnere) og før gift (alle de øvrige kategoriene).

#### **Samlivsform**

Kjennemerket skiller mellom personer som lever i et par og personer som ikke lever i et par (se definisjon av *par* i 3.1). Personer som lever i par grupperes etter om de er gifte, registrerte partnere eller samboere. I tabeller er gifte og registrerte partnere vanligvis gruppert sammen.

### 3.2.2. Bostedskjennemerker

#### Bostedsadresse

##### Formell bostedsadresse

Dette er den bostedsadressen der den enkelte person var registrert bosatt per 3. november 2001. Hovedregelen i folkeregistreringen er at en person skal være registrert bosatt der vedkommende har sin overveiende døgnhvile, men det finnes en del unntak. De viktigste er at ugifte skoleelever og studenter skal være registrert der de bodde før de flyttet til studiestedet<sup>1</sup>, og at gifte personer som bor på alders- og sykehjem normalt registreres sammen med ektefellen når denne bor i privatbolig. Gifte personer og personer som har husholdning sammen med egne barn, skal være registrert sammen med ektefellen og/eller barna selv om de for eksempel er ukependlere.

En del personer er uten fast bopel, det vil si at de ikke kan knyttes til en bestemt bostedsadresse. Dette kan være personer som bor i båt eller husvogn, som bor midlertidig hos venner og familie eller helt mangler et sted å bo. Disse personene regnes som bosatte i den kommunen der de hadde sitt siste faste bosted. I fordelinger etter grunnkrets, delområde og bostedsstrøk regnes de med i gruppen *Uoppgitt*.

#### Bostedskommune

Dette kjennemerke er avledet av bostedsadresse. Der annet ikke er angitt, er det formell adresse som er nytt.

#### Folkemengde

Folkemengde er det totale antall personer som er registrert bosatt i et område.

### 3.2.3. Kjennemerker som gjelder innvandring

#### Innvandringskategori

Det skilles mellom personer med og uten innvandringsbakgrunn. Følgende inndeling blir nytt for personer med innvandringsbakgrunn:

- Førstegenerasjonsinnvandrere uten norsk bakgrunn
- Personer født i Norge av to utenlandsfødte foreldre
- Utenlandsadopterte
- Utenlandsfødte med en norskfødt forelder
- Norskfødte med en utenlandsfødt forelder
- Født i utlandet av norskfødte foreldre

*Førstegenerasjonsinnvandrere uten norsk bakgrunn* er personer født i utlandet av to utenlandsfødte foreldre. Dette er altså personer som på et tidspunkt har inn-

vandret til Norge. *Personer født i Norge av to utenlandsfødte foreldre* er som det framgår selv født i Norge, men begge foreldrene og alle fire besteforeldrene er født i utlandet.

#### Personer med innvandrerbakgrunn

Gruppen består av førstegenerasjonsinnvandrere uten norsk bakgrunn og personer født i Norge av to utenlandsfødte foreldre. Denne gruppen benevnes også *innvandrerbefolkningen*.

#### Fødeland

Kjennemerket viser til det land personen er født i, det vil si morens bostedsland ved fødselen.

#### Landbakgrunn

For personer født i utlandet er dette eget fødeland. For personer født i Norge er det foreldrenes fødeland. Der som morens og farens fødeland ikke er det samme, er det morens fødeland som blir valgt. Personer uten innvandringsbakgrunn har alltid *Norge* som landbakgrunn.

Personer med innvandrerbakgrunn blir gruppert etter landbakgrunn. Med *vestlige land* menes Norden, Vest-Europa ellers (unntatt Tyrkia), Nord-Amerika og Oseania. Med *ikke-vestlige land* menes Øst-Europa, Tyrkia, Asia, Afrika og Sør- og Mellom-Amerika.

### 3.2.4. Utdanningskjennemerker – høyeste fullførte utdanning

Det gis opplysninger om høyeste fullførte utdanning for alle bosatte personer som er 16 år eller over, samt for 15-åringer som har avsluttet grunnskole eller tar en utdanning utover grunnskole. Opplysningene om utdanning gjelder per 1. oktober 2001. For personer med flere fullførte utdanninger, er det bare den høyeste som er oppgitt.

#### Utdanningens art (NUS2000)

*Utdanningens art* er basert på Norsk standard for utdanningsgruppering (NUS2000) og er en seks-sifret kode som angir nivå, fagfelt, faggruppe, utdanningsgruppe og enkeltutdanning. Tabellene i FoB2001 nytter stort sett de to første sifrene: nivå og fagfelt.

#### Nivå

Standarden inneholder åtte nivåer<sup>2</sup>. I tabeller blir disse ofte gruppert i fire: *grunnskolenivå*, *videregående-skolenivå*, *universitets- og høyskolenivå*, *kort og universitets- og høyskolenivå*, *lang*.

#### Fagfelt

Kjennemerket angir utdanningens faglige innhold på det minst detaljerte nivået. Det er ni koder (og i tillegg *Uoppgitt*). For mer detaljerte opplysninger, se Norsk

<sup>1</sup> Refererer til forskriftene for folkeregistrering som gjaldt fram til 1. november 2001.

<sup>2</sup> I tillegg kommer *Ingen utdanning og førskoleutdanning* og *Uoppgitt*.

standard for utdanningsgruppering. Revidert 2000 (NOS C 617).

Det som brukes i FoB2001 er en såkalt *omkodet* versjon, det vil si at den tidligere sjuårige folkeskole er plassert på samme nivå som dagens grunnskoleutdanning. Det finnes også en *uomkodet* versjon som kan nyttes til spesialoppdrag.

### 3.2.5. Arbeidsmarkedskjennemerker for tellingsuka

Tellingsuka er 29. oktober til 4. november 2001.

#### Arbeidsstyrkestatus

Populasjonen deles inn i tre grupper: sysselsatte, arbeidsledige og personer utenfor arbeidsstyrken. Med bakgrunn i de tilgjengelige data og den metode som er nyttet, er det kun personer i alderen 16-74 år som kan bli regnet som sysselsatte eller arbeidsledige. Personer under 16 eller over 74 år regnes i FoB2001 å være utenfor arbeidsstyrken.

#### Sysselsatte

I SSBs arbeidskraftundersøkelse (AKU) er sysselsatte definert som personer som utførte inntektsgivende arbeid av minst én times varighet i referanseuka, samt personer som har et slikt arbeid, men som var midlertidig fraværende på grunn av sykdom, ferie, lønnet permisjon eller liknende.<sup>3</sup> Personer som er inne til førstegangs militær- eller siviltjeneste regnes som sysselsatte. Personer på sysselsettingstiltak med lønn fra arbeidsgiver klassifiseres også som sysselsatte.

I FoB2001 og annen registerbasert statistikk er målet ved hjelp tilgjengelige data å lage en klassifisering av sysselsatte som ligger så nær opp til denne definisjonen som mulig. Det viktigste registeret for å identifisere sysselsatte er arbeidstakerregisteret som har dateringer som viser hvilke arbeidsforhold som var aktive i referanseuka. De andre hoveddatakildene, LTO-registeret og selvangivelsesregisteret, har ikke en slik datering. Hvilke personer som skal klassifiseres som sysselsatte i referanseuka er da beregnet ut fra opplysninger om lønn og næringsinntekt, samt supplerende informasjon fra andre registre og statistikkssystemer. Metoden gir et tall på sysselsatte i alt som stemmer overens med det tilsvarende tall fra AKU.

For sysselsatte med flere arbeidsforhold i referanseuka, fastsettes ett som det viktigste. Opplysninger om personenes arbeidssted (bedrift), arbeidstid og yrkesstatus gjelder det viktigste arbeidsforholdet.

#### Arbeidsledige

Arbeidsledige, eller helt ledige, er personer som er registrert som arbeidssøkere ved Aetat, er arbeidsføre og disponible for det arbeid som søkes og har vært uten inntektsgivende arbeid de to siste ukene. Personer på arbeidsmarkedstiltak regnes ikke som arbeidsledige. I datagrunnlaget for FoB2001 er opplysninger fra Aetat om helt ledige avstemt mot registeropplysninger om sysselsatte. Tallene som publiseres kan derfor ha mindre avvik i forhold til offisielle tall fra Aetat for arbeidsledige ved utgangen av oktober 2001.

#### Personer utenfor arbeidsstyrken

Dette er personer som verken er sysselsatte eller arbeidsledige i tellingsuka.

#### Yrkesstatus

Dette kjennemerket skiller mellom lønnstakere og selvstendig næringsdrivende og gjelder det viktigste arbeidsforholdet. *Lønnstakere*, eller ansatte, omfatter også medeiere i aksjeselskaper og andre selskaper med begrenset ansvar. *Selvstendig næringsdrivende* (selvstendige) er personer som driver næringsvirksomhet for egen regning (alene eller sammen med andre).

Ifølge de internasjonale anbefalingene for folke- og bolig tellinger skal det også skilles ut en tredje gruppe, *familiearbeidere* (familiemedlemmer uten fast lønn i familiebedrift). I FoB2001 og annen registerbasert statistikk er det ikke mulig å identifisere denne gruppen.

#### Arbeidstid i uka

For lønnstakere er dette avtalt arbeidstid i uka i det viktigste arbeidsforholdet, det vil si det antall arbeidstimer per uke som den ansatte ifølge arbeidskontrakten skal være på arbeid. For selvstendig næringsdrivende er det beregnet gjennomsnittlig arbeidstid per uke ut fra tilgjengelige data.

#### Næring

Næring beskriver typen av produksjon eller aktiviteter på arbeidsstedet (bedriften). Næring blir kodet etter Standard for næringsgruppering fra 1994 (NACE), se NOS C 182.

#### Sektor

Kjennemerket tar utgangspunkt i *Institusjonell sektorgruppering* som er en statistisk standard basert på anbefalinger for nasjonalregnskapsoppstilling gitt av FN (SNA 93), se Nasjonalregnskapsstatistikk 1992-1999 (NOS C 613). I statistikken grupperes foretak/juridiske enheter i første rekke etter samfunnsøkonomisk funksjon, men også etter organisasjonsform og eierskap. I FoB2001 er det nyttet en hovedinndeling i tre grupper:

- Statlig forvaltning
- Fylkeskommunal og kommunal forvaltning
- Privat sektor og offentlige foretak

<sup>3</sup> Definisjonen er basert på de anbefalingene som Den internasjonale arbeidsorganisasjonen (ILO) har gitt for utarbeiding av arbeidsmarkedstatistikk.

Den siste gruppen omfatter foretakssektoren, husholdningssektoren og ideelle organisasjoner samt sysselsatte med uoppgitt sektor.

### **Antall sysselsatte i bedriften**

Bedriftens størrelse er målt i antall sysselsatte i bedriften i tellingsuka. Alle sysselsatte er regnet med, også de som har sitt viktigste arbeidsforhold i en annen bedrift.

### **Arbeidsstedets beliggenhet**

Kjennemerket viser adressen til den bedriften der den sysselsatte arbeider (viktigste arbeidsforhold). De fleste bedrifter er nøyaktig stedfestet, og det er derfor i prinsippet mulig å gi tall for små regioner som grunnkretser. Kvaliteten på data er imidlertid usikker. Hovedpubliseringen av arbeidsplasser i FoB2001 blir derfor på kommune-/bydelsnivå. Statistikk for andre geografiske inndelinger kan leveres som spesialoppdrag.

Med antall *arbeidsplasser* i en region mener vi antall sysselsatte personer som har sitt arbeidssted i regionen.

### **Arbeidsstedskommune**

Kjennemerket angir hvilken kommune bedriften ligger i og samsvarer med bedriftens beliggenhetsadresse. For sysselsatte der det ikke finnes opplysninger om arbeidsstedskommune eller der denne åpenbart ikke gir informasjon om den sysselsattes arbeidssted, er arbeidsstedskommune satt lik bostedskommune. Dette gjelder hovedsakelig sjøfolk og ansatte i Forsvaret, vernepliktige og sivilarbeidere samt en del selvstendige næringsdrivende. Arbeidssteder på Svalbard og Jan Mayen og på kontinentalsokkelen er spesifisert særskilt.

### **Aktivitetsstatus i tellingsuka**

Kjennemerket tar utgangspunkt i *arbeidsstyrkestatus*.

#### *Personer i arbeidsstyrken*

Personer i arbeidsstyrken (*sysselsatte og arbeidsledige*) er definert som ovenfor. Personer som er både ledige og sysselsatte i løpet av uka, regnes alltid som sysselsatte.

#### *Personer utenfor arbeidsstyrken*

Personer utenfor arbeidsstyrken, klassifiseres som *pensjonister* dersom de i november 2001 mottok en av følgende ytelser fra folketrygden: alderspensjon, uførepensjon, etterlattepensjon eller avtalefestet pensjon (før tidspensjon).

Personer som ikke regnes som pensjonister, klassifiseres som *under utdanning* dersom de var elever/studenter per 1. oktober 2001. Også studenter i utlandet er regnet med. Personer på kvalifiseringstiltak registrert i SOFA-søkerregisteret, regnes også med til denne gruppen.

Personer som ikke er pensjonister eller under utdanning, tilhører gruppen *Andre*. Gruppen omfatter blant annet personer som har husarbeid som sin viktigste aktivitet.

### **Mors/fars sysselsetting (for barn 0-17 år)**

For definisjon av barn, se *Antall barn i familien*. Barn er fordelt etter familietype (ektepar/registrerte partnere med barn, samboerpar med barn og mor/far med barn). Videre fordeles etter om ingen, en eller begge voksne er sysselsatt. Sysselsatte fordeles etter arbeidstid.

### **Parets sysselsetting**

Se under 3.3 *Kjennemerker for par og familier*.

### **3.2.6. Arbeidsmarkedskjennemerker for tellingsåret**

Tellingsåret er kalenderåret 2001.

#### **Sysselsatt minst 100 timer i året**

I FoB90 ble sysselsatte i året definert som personer som hadde inntektsgivende arbeid minst 100 timer i året. Alle arbeidsforhold skulle regnes med, også bijobber. Sykefravær, ferie, permisjon med lønn og så videre skulle også regnes med.

I FoB2001 er målet ved hjelp tilgjengelige registerdata å lage en klassifisering av sysselsetting i tellingsåret som ligger så nær opp til denne definisjonen som mulig. Med utgangspunkt i kontantlønn i året, varighet av arbeidsforhold og arbeidstid i uka, beregnes antall timer i året for hvert enkelt lønnstakerforhold. For selvstendige brukes opplysninger om næringsinntekt samt arbeidstidsopplysninger fra AKU. Samlet arbeidstid beregnes da som summen av arbeidstiden i de enkelte arbeidsforholdene, men det foretas visse justeringer i forhold til hvor mange arbeidsforhold hver person kan ha på samme tid. Beregningene gjøres bare for personer i alderen 16-74 år.

Ut fra samlet arbeidstid fastsettes hvilke personer som er sysselsatte minst 100 timer i løpet av året. For sysselsatte med flere arbeidsforhold i året fastsettes ett som det viktigste. Dette er det forholdet der det er utført flest timer i løpet av året. Opplysninger om personenes arbeidssted (bedrift) og yrkesstatus gjelder det viktigste arbeidsforholdet.

#### **Arbeidstid i året**

Arbeidstiden beregnes som beskrevet ovenfor. Datagrunnlaget setter begrensninger for hvor eksakt arbeidstiden kan beregnes. Arbeidstiden oppgis derfor kun i intervaller: 100-499 timer, 500-999 timer, 1 000-1 299 timer og 1 300 timer og over.

#### **Andre kjennemerker**

De øvrige kjennemerkene for tellingsåret svarer til kjennemerkene i tellingsuka, men med det unntaket at

de gjelder det viktigste arbeidsforhold i året. Disse kjennemerkene er: yrkesstatus, næring, sektor, antall sysselsatte i bedriften, arbeidsstedets beliggenhet og arbeidsstedskommune. Kjennemerker som beskriver bedriften gjelder situasjonen i tellingsuka.

### 3.2.7. Inntektskjennemerker

Inntektskjennemerkene gjelder året 2001

#### Yrkesinntekt

Yrkesinntekt er summen av lønn og netto næringsinntekt.

#### Lønn

Beløpet omfatter lønn, honorarer, andre godtgjørelser, verdi av fri bil og liknende, overskudd på utgiftsgodtgjørelse, inntekt av annet arbeid og sykepenger. Også lønnsinntekt til barn under 13 år er inkludert.

#### Netto næringsinntekt

Beløpet omfatter inntekt av jord- og skogbruk, fiske og fangst, inntekt av annen næringsvirksomhet, skattepliktige sykepenger i næringsvirksomhet og inntekt av håndverks- og husarbeid i hjemmet. Til fradrag kommer årets underskudd i næring. Næringsinntekter oppgjort i andre kommuner enn bostedskommunen blir regnet som *kapitalinntekt*.

#### Kapitalinntekt

Beløpet omfatter renteinntekter av bankinnskudd, utestående fordringer, gjeldsbrev og liknende, aksjeutbytte, skattepliktig gevinst ved salg av bolig og annen fast eiendom, skattepliktig gevinst ved salg av aksjer med videre, nettoinntekt ved utleie av fast eiendom utenom næring, avkastning av livsforsikring, inntekter fra utlandet samt posten *Andre inntekter* i selvangivelsen. Fra dette trekkes fradragsberettiget tap ved salg av bolig og annen fast eiendom, og fradragsberettiget tap ved salg av aksjer med videre.

#### Overføringer

Overføringer er summen av skattepliktige og skattefrie overføringer.

#### Skattepliktige overføringer

Beløpet omfatter ulike ytelser fra folketrygden (alderspensjon, uførepensjon, attføringspenger, etterlattepensjon, overgangsstønad, barnpensjon, ektefelle tillegg med videre), tjenestepensjoner, dagpenger under arbeidsledighet, mottatte underholdsbidrag, livrente utenfor arbeidsforhold, føderåd utenfor jord- og skogbruk med videre.

#### Skattefrie overføringer

Beløpet omfatter barnetrygd, bostøtte, studiestipend, forsørgerfradrag, sosiale bidrag og lån, grunnstønad, hjelpestønad, kontantstøtte, engangsstønad ved fødsel, skattefri stønad til barnetilsyn, skattefritt krigsrisikotillegg, skattefri del av sluttvederlag, skattefri etterlønn

etter dødsfall, skattefri kostgodtgjørelse for sjømenn, med videre.

#### Inntekt etter skatt

Se under 3.4 *Husholdningskjennemerker*.

### 3.3. Kjennemerker for par og familier

Det er familiebegrepet definert i 3.1 som er lagt til grunn.

#### Type par

Par karakteriseres etter om de er ektepar, registrerte partnere eller samboerpar og om det er barn i familien. Bare barn under 18 år som tilhører familien til minst én av personene i paret regnes med (se *Antall barn i familien*).

#### Familietype

Inndelingen tar utgangspunkt i Standard for gruppering av familier og husholdninger (NOS C 677). I FoB2001 er familietype bare gitt for bosatte i privat-husholdninger. Det skilles mellom enpersonfamilier og flerpersonfamilier. Familier med flere personer grupperes primært etter om det er et *par* i familien, om det er *barn* i familien og *alder på yngste barn*. I en mer detaljert gruppering deles enpersonfamilier inn etter *personens alder*, det skilles mellom *gifte par* og *samboende par*, og par uten barn fordeles etter *alder på eldste person*.

#### Antall barn i familien

Som barn regnes her personer under 18 år som er registrert bosatt i familien til minst en av foreldrene. For definisjon av *familie*, se 3.1. Det gis også opplysninger om antall voksne barn i familien (barn 18 år eller over).

#### Alder på yngste barn i familien

For definisjon av barn, se *Antall barn i familien*.

#### Antall sysselsatte personer i familien

Det er antall sysselsatte i tellingsuka som telles opp.

#### Parets sysselsetting

Kjennemerket angir om ingen, én (mann eller kvinne) eller begge i paret er sysselsatt i tellingsuka. Det gis også fordeling på arbeidstid i uka for sysselsatte.

#### Mors/fars sysselsetting

Se *Arbeidsmarkedskjennemerker for tellingsuka* under 3.2.5.

### 3.4. Husholdningskjennemerker

#### Antall familier i husholdningen

Alle husholdninger inneholder minst én familie. Kjennemerket brukes til å skille mellom enfamiliehusholdninger og flerfamiliehusholdninger.

### **Husholdningstype**

Enheten husholdning er definert i kapittel 3.1. Inndelingen tar utgangspunkt i Standard gruppering av familier og husholdninger (NOS C677). Det er primært skilt mellom *enfamilie-* og *flerfamiliehusholdninger*. For enfamiliehusholdninger skilles det videre mellom aleneboende og husholdninger med flere personer. Sistnevnte gruppe deles inn etter om det er et *par* i husholdningen, om det er *barn* i husholdningen, og *alder på yngste barn*. Flerfamiliehusholdninger deles inn etter om det er *barn* i husholdningen eller ikke. I en mer detaljert gruppering deles enpersonfamilier inn på samme måte som for familietype.

### **Antall personer i husholdningen**

Kjennemerket benevnes også *husholdningsstørrelse*.

### **Antall barn i husholdningen**

Som barn regnes personer under 18 år som er registrert bosatt i familien til minst én av foreldrene. Personer under 18 år som er registrert bosatt sammen med andre voksne enn sine foreldre, for eksempel fosterbarn, regnes i denne sammenheng ikke som barn i husholdningen. Det gis også opplysninger om antall voksne barn i familien (barn 18 år og over).

### **Antall hjemmeboende søsken**

Hjemmeboende søsken omfatter hjemmeboende hel-, halv- og stesøsken. Helsøsken er personer som har begge foreldrene felles. Halvsøsken er personer som har en av foreldrene felles. Stesøsken er personer som ikke har noen av foreldrene felles, men som har foreldre i samliv. Personer som bor i samme husholdning som foreldrene regnes som hjemmeboende. Som foreldre regnes i denne sammenheng biologiske foreldre og adoptivforeldre. En person trenger ikke selv å være barn i husholdningen for å regnes som et hjemmeboende søsken.

### **Alder på yngste barn i husholdningen**

Kjennemerket beskriver husholdningen ved hjelp av alderen på det yngste barnet i husholdningen. For definisjon av barn, se *Antall barn i husholdningen*.

### **Alder på eldste person i husholdningen**

Kjennemerket beskriver husholdningen ved hjelp av alderen på den eldste person i husholdningen. Det vises her til alder per 31. desember 2001.

### **Antall sysselsatte personer i husholdningen**

Det er antall sysselsatte i tellingsuka som telles opp. Det gis fordeling på arbeidstid i uka.

### **Inntekt etter skatt**

Inntekt etter skatt er summen av yrkesinntekter, kapitalinntekter og overføringer (se 3.2.7. *Inntektskjennemerker*) fratrukket utliknet skatt og negative overføringer. *Utliknet skatt* omfatter inntekts- og formuesskatt til kommune, stat og fylke, medlemsavgifter til

folketrygden, skatt på individuell pensjonsavtale, forsinkelsesavgift og tilleggsskatt. Samtlige fradrag og nedsettelse i skatt er trukket fra. *Negative overføringer* omfatter premie og tilskudd til pensjonsordning i arbeidsforhold, pliktig underholdsbidrag, føderådssytelser utenfor jord- og skogbruk og liknende.

Det beregnes først et beløp for hver person i husholdningen, deretter summeres disse til husholdningens samlede inntekt.

### **Eie-/leieforhold til boligen**

Dette kjennemerket viser til typen eie-/leieforhold husholdningen har til boligen. Som *eiere* regnes selveiere og eiere gjennom borettslag eller aksjeselskap. Personer som er eiere av obligasjon i obligasjonsselskap regnes å ha et leieforhold til boligen. For husholdninger som leier bolig, er det oppgitt type av leieforhold (av privatperson, boligselskap, kommunen, som tjenestebolig med videre).

Husholdningen regnes som eier av boligen dersom minst én av personene i husholdningen står som eier.

## **3.5. Boligkjennemerker**

### **Antall bosatte i boligen**

Kjennemerket viser til antall personer registrert bosatt i boligen på tellingstidspunktet. Formell adresse legges til grunn for opptellingen hvis ikke annet er angitt. Antall bosatte i boligen er det samme som *antall personer i husholdningen*.

Merk at i boligtabeller omfatter "antall bosatte i alt" bare personer som bor i private boliger. Dette er noe lavere enn antall personer i alt (folkemengden) som også omfatter personer som ikke bor i privathusholdninger (felleshusholdninger mv.).

### **Bruksareal**

Bruksareal er et mål for areal innenfor boligens omsluttende vegger. Alle typer rom (også oppbevaringsrom) innenfor boligens vegger regnes med. Arealet av hybel eller hybelleilighet som leies bort, rom som en må gå ut av boligen for å komme til og loft som en må bruke stige for å komme til, er ikke regnet med. Bruksareal er ikke direkte sammenliknbart med *boligareal* som er brukt ved tidligere folke- og bolig tellinger, se også 5.6.

### **Antall rom i boligen**

Med antall rom menes beboelsesrom på 6 kvadratmeter eller mer som kan brukes året rundt. Kjøkken, bad, wc, vaskerom, gang og liknende regnes ikke med, og heller ikke rom som bare nyttes til næringsvirksomhet.

### **Kjøkkenet**

Kjøkkenet er den delen av boligen der det er installert utstyr til matlaging. Kjøkkenet kan være et eget rom, men åpne kjøkkenløsninger er også regnet som kjøk-



ken. Dersom flere boliger har felles kjøkken, for eksempel hybler i et hybelbygg, er alle boligene regnet å være uten kjøkken. Det finnes opplysninger om slike boliger har tilgang til *felleskjøkken*.

### **Antall baderom**

Med baderom mener vi rom der det er installert badekar og/eller dusj.

### **Antall vannklosett**

Kjennemerket viser antall vannklosett som befinner seg inne i selve boligen. Klosett utenfor selve boligen eller som er felles for flere boliger, er ikke medregnet.

### **Tilgjengelighet for rullestolbruker**

*Kan komme inn i boligen ved egen hjelp*

Dersom en rullestolbruker skal kunne komme inn i boligen ved egen hjelp, kreves det blant annet at det ikke må være trapper som hindrer ferdsel inn i boligen, og at inngangsdøra er minst 80 cm bred.

*Kan benytte alle viktige rom i boligen*

Kjennemerket viser om en rullestolbruker ved egen hjelp kan benytte bad, wc, minst ett soverom, kjøkken og stue i boligen. Dette er vurdert uavhengig av om en rullestolbruker kan komme inn i boligen ved egen hjelp.

### **Systemer for oppvarming**

Kjennemerket angir hva slags ovner eller systemer for oppvarming som finnes i boligen, uavhengig av om disse faktisk er i bruk. I statistikken er boliger også gruppert etter kombinasjoner av oppvarmingssystemer.

## **3.6. Bygningskjennemerker**

### **Bygningstype**

Kjennemerket viser hvilken type bygning boligen ligger i. Det er skilt mellom følgende typer:

1. Frittstående enebolig eller våningshus tilknyttet gårdsdrift
2. Hus i kjede, rekkehus, terrassehus eller vertikaldelt tomannsbolig
3. Horisontaldelt tomannsbolig eller annet boligbygg med mindre enn tre etasjer
4. Blokk, leiegård eller annet boligbygg med tre etasjer eller mer
5. Forretningsbygg, bygg for felleshusholdning eller liknende

*Småhus* er en felles betegnelse som omfatter gruppene 2 og 3 ovenfor.

Kjennemerket er hentet fra GAB-registeret og er derfor ikke direkte sammenliknbart med tilsvarende kjennemerke fra FoB90 der opplysningene var innhentet fra spørreskjema, se også 5.6.

### **Byggeår**

Byggeår er det året da bygningen var klar til innflytting. I bygninger med flere boliger hvor innflyttingen skjedde gradvis, regnes som byggeår det året da minst halvparten av boligene i bygningen var klar til innflytting. For hus som er ombygd, er det oppgitt opprinnelig byggeår.

## **3.7. Geografiske kjennemerker**

I denne publikasjonen gis det bare tabeller for hele landet under ett.

# **4. Feilkilder og usikkerhet**

Tallene som publiseres vil være usikre på grunn av flere typer feilkilder. Det er her lagt mest vekt på å beskrive usikkerhet som skyldes frafalls- og målefeil. Frafallsfeilene betyr mest for kjennemerker som helt eller delvis er basert på boligskjemaene, det vil si tall for par, familier, husholdninger og boliger. Målefeil betyr noe for kvaliteten på alle typer kjennemerker, men omfanget og betydningen av målefeilene vil variere mellom de forskjellige tabellene.

## **4.1. Frafallsfeil**

### **Enhetsfracfall**

For 7 prosent, i underkant av 140 000, av de familiene som det ble sendt skjema til, har SSB ikke mottatt noe utfylt skjema. Om lag 40 000 skjemaer ble returnert av Posten. Videre er drøyt 93 000 skjemaer ikke besvart selv etter andre påminnelse. De resterende er tilfeller der kontaktpersonen bor på institusjon, er student i utlandet eller av ulike grunner har blitt fritatt for å svare. Når skjemaet ikke er mottatt, eller hele skjemaet er ubrukelig fordi det er dårlig utfylt, kalles dette *enhetsfracfall*. Frafallet er kjennetegnet ved at det var en stor overvekt av familier med kun én person, få ektepar og samboere med felles barn og få barnefamilier. Frafallet er også lavere blant familier som bor i enebolig enn blant familier som bor i andre typer boliger.

Et enhetsfracfall på 7 prosent er lavt sammenliknet med skjemaundersøkelser i sin alminnelighet. Selv om beregningene som er gjort for frafallet fører til visse feil (se nedenfor), betyr dette derfor relativt lite for kvaliteten på tallene i tabellene over husholdninger og boliger.

### **Beregninger for par, familier, husholdninger og boliger**

I de tilfellene der skjemaopplysninger mangler, er tall for par, familier og husholdninger beregnet ut fra opplysninger i folkeregisteret. Hovedproblemet er da at det ikke er mulig å identifisere samboere uten felles barn. Frafallet fører altså til at det i statistikken blir for få samboerpar og for mange enslige. For *familier* blir tallet på ektepar (med og uten barn) av god kvalitet, mens en kan gå ut fra at antallet i gruppene alene-

boende og mor/far med barn blir noe for høyt på bekostning av tallet på samboere (med og uten barn). Frafallet har videre ført til at noen *husholdninger* som består av samboerpar uten felles barn og husholdninger som består av flere familier, ikke er blitt identifisert. Disse blir da i statistikken regnet som to eller flere husholdninger.

Frafallet fører altså til at tallet på husholdninger, og dermed også bebodde boliger, blir noe for høyt. Det blir for mange «små» husholdninger (aleneboende og mor/far med barn) og for få «store» (samboere med eller uten barn). Siden boligopplysningene for de som ikke har besvart skjemaet er beregnet ut fra husholdningstypen, er det grunn til tro at vi på dette viset har fått for mange små og for få store boliger.

Feilene er størst i områder og aldersgrupper der det er et betydelig innslag av samboere uten felles barn og/eller personer som bor sammen uten at de tilhører samme familie, og dessuten der frafallet er større enn gjennomsnittet.

For de husholdningene der boligskjema mangler, har det også vært nødvendig å beregne boligopplysninger. Dette skjedde ved at opplysninger fra en annen husholdning ble trukket ut og nyttet. Denne husholdningen måtte ligge i samme grunnkrets, bo i samme type bygning og ha samme familietype. I tillegg skilte en ut ikke-vestlige innvandrere som en egen gruppe i beregningene. Hvor store feil dette fører til i boligtallene er både avhengig av hvor stort frafallet var, og i hvilken grad frafallet var tilfeldig innenfor hver gruppe som ble laget ut fra kriteriene nevnt ovenfor.

### Partielt frafall

På en del skjemaer er enkelte boligspørsmål ikke besvart (*partielt frafall*). Stort sett er dette frafallet forholdsvist lavt, men det varierer mye fra spørsmål til spørsmål. For eksempel kan det nevnes at det partielle frafallet for *bruksareal* var på 2,1 prosent, mens det partielle frafallet for *antall rom* var på hele 18,4 prosent. Partielt frafall er da regnet i prosent av besvarte boligskjemaer. Antall rom i boligen er basert på flere spørsmål på boligskjemaet. Det regnes som frafall dersom minst ett av disse spørsmålene er ubesvart.

Forskjellene har trolig sammenheng med hvor vanskelig oppgavegiveren synes det er å gi et svar. I noen tilfeller kan det også være at oppgavegiver ikke ønsker å gi denne typen opplysninger. For spørsmål som ikke er besvart, er det beregnet verdier ut fra svaret på andre spørsmål eller ved å bruke opplysninger fra GAB-registeret. Selv om det partielle frafallet for enkelte kjennemerker er høyt, er effekten trolig relativt liten, siden beregningene som gjøres er rimelig sikre.

### Persontabeller

Persontabellene bygger stort sett på opplysninger hentet fra ett eller flere registre. Frafall av informasjon må her forstås som at opplysninger om personen mangler i ett eller flere registre. Frafallet er redusert ved å utnytte opplysninger fra flere registre i kombinasjon, for eksempel vil lønns- og trekkoppgaveregisteret fange opp en del arbeidsforhold som mangler i arbeidstakerregisteret.

Et eksempel på frafall er at ikke alle de registrene som brukes for å lage sysselsettingstall, har opplysninger om bedriften der den enkelte arbeider. Totalt gjelder dette 6,7 prosent av alle sysselsatte. Når bedriftsopplysninger mangler, må kjennemerker som gjelder arbeidsstedet beregnes ut fra andre registerdata. I disse beregningene vil det være en tendens til at for mange får opplysninger som gjelder foretaket (hovedkontoret) og ikke den bedriften der de faktisk arbeider. Kvaliteten vil altså variere med andelen av sysselsatte i en gruppe som en har måttet beregne bedriftsopplysninger for. For noen grupper, for eksempel sysselsatte i jordbruk, er grunnlaget for beregningene bedre enn for andre grupper.

Et annet eksempel er at opplysninger om utdanning mangler, særlig for personer som har innvandret etter oktober 1999. For dette kjennemerket er det ikke gjort beregninger, og frafallet er vist direkte i tabellene som *uoppgitt eller ingen fullført utdanning*.

### 4.2. Målefeil

For alle typer tabeller må vi regne med målefeil i betydningen at oppgavegiver har svart feil på boligskjemaet eller at opplysningene i registrene er beheftet med feil. I tillegg kommer at det kan oppstå feil i bearbeidningen av skjemaene, og at sammenstillingen av informasjon fra flere kilder kan tolkes feil.

### Folkemengde

Befolkningstallene som publiseres i FoB2001 følger den løpende befolkningsstatistikken. Det betyr at bostedet er bestemt av adressen i folkeregisteret per 3. november 2001. En del personer vil reelt sett ha flyttet uten å sende flyttemelding. Dette er en feilkilde som for eksempel vil føre til at en del personer som i virkeligheten er samboere (uten felles barn), ikke blir regnet som samboere i statistikken.

Borteboende studenter er i stor grad registrert på foreldrenes adresse. Dette er korrekt ifølge reglene for folkeregistrering (slik de var fram til 1.11.2001). Men sammenliknet med det som er befolkningens *faktiske* bosted på tellingsdagen, fører dette til at statistikken gir for få husholdninger og boliger i Norge. I kommuner med høyskoler og universitet må en regne med for få personer og husholdninger i de aktuelle aldersgruppene (hovedsakelig 20-29 år). I kommuner uten slike utdanningsinstitusjoner viser statistikken for

mange personer. Effekten for boligene er at de i statistikken gjennomsnittlig er bebodd av litt for store husholdninger.

### **Boligkjennemerker**

Sammenlikning av svar på de ulike spørsmålene på boligskjemaet tyder på at spørsmål er besvart feil i en del tilfeller. Dette gjelder særlig spørsmålene om antall rom, bruksareal og oppussing av boligen. For antall rom og areal har en forsøkt å korrigere feil ved å utnytte generelle sammenhenger mellom disse to størrelsene og i tillegg utnytte informasjonen fra GAB-registeret. Det er likevel klart at en for disse to kjennemerkene må regne med tilfeldige målefeil, det vil si at det er oppgitt både for høye og for lave tall på boligskjemaet. Sammenlikninger av resultatene fra bolig tellingen med resultatene fra boforholdsundersøkelsen høsten 2001, viser betydelige tilfeldige avvik. For antall rom svarte kun 40 prosent likt i de to undersøkelsene. Langt mer alvorlig ville klare systematiske målefeil være, altså at oppgavegivere gjennomgående oppga for høye eller for lave tall. Det viser seg å være en svak tendens til at antallet rom er blitt noe høyere i bolig tellingen sammenliknet med boforholdsundersøkelsen. Når det gjelder arealet er det vanskeligere å sammenlikne siden spørsmålsstillingen ikke er identisk.

### **Sysselsetting og pendling**

For personkjennemerkene er det også målefeil. Antall sysselsatte totalt for tellingsuka er bestemt av arbeidskraftundersøkelsene (AKU) i 4. kvartal. Det samme gjelder antallet lønnstakere og selvstendig næringsdrivende. Klassifiseringen som sysselsatt eller ikke-sysselsatt i FoB2001 er sammenliknet med hva de samme personene svarte i AKU. Sammenlikningen viser at det er tilfeldige målefeil. Det er altså ulik klassifisering for en del personer, men stort sett er det god sammenheng for de fleste grupper. For de yngste (16-24 år) og de eldste (55-74 år) er det imidlertid grunn til å regne med at både tilfeldige og systematiske målefeil slår ut i sysselsettingstabellene. For hele landet betyr dette at FoB2001 gir for mange sysselsatte i disse aldersgruppene. For fylker og store kommuner vil tendensen være den samme, mens for små kommuner vil tallene være usikre på grunn av tilfeldige feil. Et annet moment, som også betyr noe for kvaliteten på sysselsettingstallene, er forholdet mellom lønnstakere og selvstendig næringsdrivende i kommunen/fylket, siden kvaliteten på lønnstakeropplysningene jamt over er bedre enn for de selvstendig næringsdrivende. Generelt kan det sies at kvaliteten på tallene er klart best for de som er stabile i arbeidsmarkedet, det vil si de som arbeider fast og på heltid.

En type målefeil som går igjen i flere typer registerdata, er unøyaktighet i dateringen. Dette kan særlig bli en betydelig feilkilde når data fra ulike kilder kombineres. I FoB2001 gis opplysninger om skoleelever og studenter som også er sysselsatte. Ikke alle som er registrert

ved en høyskole eller et universitet, er aktive studenter i tellingsuka. For en del arbeidsforhold er også dateringene usikre. Det gjelder særlig den type arbeidsforhold som elever og studenter ofte har. Det er for eksempel en mulighet for at en del studenter som har sommerjobber, feilaktig kan bli klassifisert som sysselsatt også i tellingsuka. I sum fører dette til at sysselsettingen blant elever og studenter i tellingsuka kan være noe overvurdert i statistikken.

Målefeil kan slå særlig sterkt ut for statistikk som viser strømmer, som for eksempel pendlingstall. Bedriftens beliggenhet er ikke alltid det samme som den enkelte persons oppmøteplass på arbeid. Sysselsatte uten fast arbeidssted eller med arbeidssted hjemme, er registrert med den arbeidsstedskommunen de administrativt sorterer under. Dette gjelder særlig personer innenfor bygge- og anleggsvirksomheten og transportnæringen, men også andre grupper. Videre vil borteboende studenter normalt være registrert som bosatt på foreldrenes hjemstedsadresse. Dersom disse har en jobb på studiestedet, vil de bli regnet som pendlere. I sum fører disse faktorene til at pendling inn mot større byer og regionale sentre blir noe overvurdert i statistikken. For personer som mangler opplysninger om arbeidssted, er arbeidsstedskommune satt lik bostedskommune, noe som fører til en viss undervurdering av pendlingen for disse gruppene.

### **4.3. Tabeller over frafallsfeil og målefeil**

I tabellene 4.1-4.4 er usikkerheten i de publiserte tallene beskrevet ved hvor stor feil en kan risikere på grunn av henholdsvis frafallsfeil og målefeil. I disse beregningene er det kun de tilfeldige frafalls- og målefeilene som er tallfestet. Når en tar hensyn til eventuelle systematiske skjevheter i tillegg, må en regne med noe større faktiske feil i de publiserte tallene. Frafallsfeilene og målefeilene som er beregnet må tolkes som øvre grenser for avvik i forhold til det publiserte tallet dersom frafallet og målefeilene er tilfeldige. Beregningene forutsetter at kvaliteten på dataene fra boligskjemaene og registrene for regioner eller grupper er som for landet i gjennomsnitt.

#### **Frafallsfeil**

Tabell 4.1 tar utgangspunkt i folkemengden i en region. «Tallet i tabellen» er da det antall personer som har en viss egenskap, for eksempel bor i enebolig. Tabell 4.2 tar utgangspunkt i antall husholdninger/boliger i regionen. «Tallet i tabellen» kan da for eksempel være antall husholdninger som eier boligen. Tabellene kan også brukes for grupper av personer eller husholdninger, for eksempel bosatte i tettbygde strøk eller personer i en aldersgruppe.

**Tabell 4.1. Frafallsfeilen, etter folkemengden i regionen og frafallsprosent. Absolutte tall**

Folkemengden	Frafallsprosent				
	1 prosent	2 prosent	5 prosent	10 prosent	20 prosent
<b>1 000</b>					
Tallet i tabellen er 100 .....	2	3	4	6	9
Tallet i tabellen er 500 .....	3	5	7	11	16
Tallet i tabellen er 900 .....	2	3	4	6	9
<b>5 000</b>					
Tallet i tabellen er 100 .....	2	3	5	7	10
Tallet i tabellen er 2 500 .....	7	10	16	24	35
Tallet i tabellen er 4 900 .....	2	3	5	7	10
<b>20 000</b>					
Tallet i tabellen er 500 .....	4	6	10	15	22
Tallet i tabellen er 10 000 .....	14	20	32	47	71
Tallet i tabellen er 19 500 .....	4	6	10	15	22
<b>50 000</b>					
Tallet i tabellen er 500 .....	4	6	10	15	22
Tallet i tabellen er 25 000 .....	22	32	51	75	112
Tallet i tabellen er 49 500 .....	4	6	10	15	22
<b>100 000</b>					
Tallet i tabellen er 1 000 .....	6	9	14	21	31
Tallet i tabellen er 50 000 .....	32	45	73	105	158
Tallet i tabellen er 99 000 .....	6	9	14	21	31

**Tabell 4.2. Frafallsfeilen, etter antallet husholdninger/boliger i regionen og frafallsprosent. Absolutte tall**

Antall husholdninger/boliger	Frafallsprosent				
	1 prosent	2 prosent	5 prosent	10 prosent	20 prosent
<b>500</b>					
Tallet i tabellen er 100 .....	2	3	4	6	9
Tallet i tabellen er 250 .....	2	3	5	7	11
Tallet i tabellen er 400 .....	2	3	4	6	9
<b>2 500</b>					
Tallet i tabellen er 100 .....	2	3	4	7	10
Tallet i tabellen er 1 250 .....	5	7	11	17	25
Tallet i tabellen er 2 400 .....	2	3	4	7	10
<b>10 000</b>					
Tallet i tabellen er 250 .....	3	4	7	10	16
Tallet i tabellen er 5 000 .....	10	14	23	33	50
Tallet i tabellen er 9 750 .....	3	4	7	10	16
<b>25 000</b>					
Tallet i tabellen er 500 .....	4	6	10	15	22
Tallet i tabellen er 12 500 .....	16	23	36	53	79
Tallet i tabellen er 24 500 .....	4	6	10	15	22
<b>75 000</b>					
Tallet i tabellen er 1 000 .....	6	9	14	21	31
Tallet i tabellen er 37 500 .....	28	39	63	91	137
Tallet i tabellen er 74 000 .....	6	9	14	21	31

I en tenkt region med 75 000 husholdninger kan for eksempel 37 500 husholdninger eie boligen («tallet i tabellen»). Med et frafall på 10 prosent er da den tilfældige frafallsfeilen 91. Når som i dette eksempelet halvparten av alle personer eller husholdninger har en viss egenskap, er feilen størst. Dersom svært få eller nesten alle personer eller husholdninger i regionen har denne egenskapen, vil feilen være langt mindre. Feilen

øker også med frafallsprosenten og med folkemengden eller antallet husholdninger/boliger i regionen. For å bruke tabellene på andre tall enn de oppgitte, kan en sette inn tall i formelen

$$(1) \quad FEIL = 2 \sqrt{\frac{f}{100-f} \frac{T(N-T)}{N}}$$

der

$f$  er frafallsprosenten

$T$  er «tallet i tabellen»

$N$  er folkemengden eller antallet husholdninger/boliger i regionen

### Målefeil

I tabellene 4.3 og 4.4 er effekten av tilfeldige målefeil beregnet for to utvalgte kjennemerker: *sysselsatte etter alder* og *boliger etter antall rom*. Disse størrelsene må

tolkes som hvor store målefeil en kan forvente i tallene dersom sammensetningen av de sysselsatte i en region (eller gruppe) er som for hele landet, og tilsvarende at sammensetningen av boliger etter for eksempel bygningstype er som landsgjennomsnittet. Målefeilene øker med folkemengden eller antallet husholdninger i regionen på en slik måte at når dette tallet blir fire ganger større, blir målefeilen dobbelt så stor.

**Tabell 4.3. Målefeil for sysselsatte, etter alder og folkemengden i regionen. Absolutte tall**

Folkemengden	I alt	16-24 år	25-54 år	55-66 år	67-74 år
<b>1 000</b>					
Sysselsatte .....	525	75	375	75	5
Målefeilen .....	14	8	10	5	2
<b>2 500</b>					
Sysselsatte .....	1 300	175	925	185	15
Målefeilen .....	22	12	16	8	3
<b>5 000</b>					
Sysselsatte .....	2 600	350	1 850	375	25
Målefeilen .....	31	17	22	11	4
<b>10 000</b>					
Sysselsatte .....	5 150	700	3 650	750	50
Målefeilen .....	44	24	32	16	5
<b>25 000</b>					
Sysselsatte .....	13 000	1 750	9 250	1 850	150
Målefeilen .....	69	38	50	25	8
<b>100 000</b>					
Sysselsatte .....	52 500	7 500	37 500	7 500	500
Målefeilen .....	139	75	100	50	15

Beregningene forutsetter at fordelingen av sysselsatte i regionen er som for hele landet. I en tenkt region med 100 000 innbyggere i alt, vil en forvente at det er 52 500 sysselsatte og at 7 500 av disse er i aldersgruppa 16-24 år. En tilfeldig målefeil på 75 betyr at en med 95 prosent sikkerhet kan påstå at det sanne tallet for sysselsatte ligger innenfor en feilmargen på 75 i forhold

til det publiserte tallet, det vil si mellom 7 425 og 7 575. Dersom det publiserte tallet for sysselsatte i en region er større enn det tallet vi har beregnet målefeilen på grunnlag av, er målefeilen noe større enn det som her er oppgitt. Når tallet på sysselsatte er mindre, er også målefeilen mindre.

**Tabell 4.4. Målefeil for antall rom i boligen, etter tallet på boliger i regionen. Absolutte tall**

Antallet boliger i alt	1 rom	2 rom	3 rom	4 rom	5 rom	6 rom eller flere
<b>500</b> .....	25	75	100	100	100	100
Målefeil .....	2	4	8	11	11	9
<b>1 250</b> .....	50	175	250	275	250	250
Målefeil .....	3	7	13	18	17	14
<b>2 500</b> .....	125	325	500	550	500	500
Målefeil .....	4	10	18	25	24	20
<b>5 000</b> .....	250	650	1 000	1 100	1 000	1 000
Målefeil .....	5	13	26	35	33	29
<b>12 500</b> .....	500	1 750	2 500	2 750	2 500	2 500
Målefeil .....	8	21	40	55	52	45
<b>50 000</b> .....	2 500	6 500	10 000	11 000	10 000	10 000
Målefeil .....	16	42	81	111	105	81

Beregningene forutsetter at fordelingen av antall rom i boligene er som for landet totalt. I en tenkt region med 50 000 boliger i alt vil en forvente at 6 500 av disse har to rom. En tilfeldig målefeil på 42 betyr i dette tilfellet at en med 95 prosent sikkerhet kan påstå at det sanne tallet på boliger med to rom ligger innenfor en feilmargin på 42 i forhold til det publiserte tallet, det vil si mellom 6 458 og 6 542 boliger. Dersom det publiserte tallet for boliger i en region er større enn det tallet vi har beregnet målefeilen på grunnlag av, er målefeilen noe større enn det som her er oppgitt. Når tallet på boliger er mindre, er også målefeilen mindre.

## 5. Sammenliknbarhet med tidligere tellinger og annen statistikk

Folketellingene representerer et unikt datagrunnlag når det gjelder muligheten til å følge utviklingen over lang tid. Hensynet til sammenliknbarhet over tid var derfor viktig når innholdet i FoB2001 skulle fastlegges, men også sammenliknbarhet med løpende (årlige) sektorstatistikker. Nedenfor følger en sektorvis gjennomgang av sammenliknbarhet med tidligere tellinger og med annen statistikk. Når det gjelder tidligere tellinger er det som oftest bare sammenliknet direkte med FoB90.

### 5.1. Kjennemerker som gjelder demografi, bosted og innvandring

#### Sammenliknbarhet med annen statistikk

Det er fullt samsvar mellom FoB2001 og den løpende befolknings- og innvandringsstatistikken for alle data som inngår i FoB2001. Men i FoB2001 finnes i tillegg en del opplysninger som bare kan lages i forbindelse med tellingen. I første rekke gjelder det familie- og husholdningskjennemerker basert på data fra bolig-tellingen (se 5.5).

#### Sammenliknbarhet med tidligere tellinger

De viktigste endringene siden 1990 er:

- Med bakgrunn i lov om registrert partnerskap gjeldende fra 1. august 1993, ble begrepet *ekte-skapelig status* erstattet med *sivilstand* som i tillegg omfatter fire nye verdier (gjelder registrerte partnere).
- I 1990 kunne asylsøkere som ennå ikke hadde fått oppholdstillatelse bli bostedsregistrert. Det kan de ikke i 2001.
- Tallet på utenlandsfødte er revidert betydelig etter at nye datakilder ble tatt i bruk i 1995. Det er imidlertid laget nye data for FoB60, -70 og -80, og for 1. januar 1986 og seinere åreganger, der fødeland er oppdatert.

- Det er samlet inn opplysninger om faktisk bosted for studenter og bosatte på alders- og sykehjem i FoB2001, noe som ikke var tilfelle i FoB90.

### 5.2. Utdanningskjennemerker

#### Sammenliknbarhet med annen statistikk

Det er fullt samsvar mellom FoB2001 og den løpende utdanningsstatistikken for alle data som inngår i FoB2001 med ett unntak: I FoB2001 er lærlinger ikke medregnet som skoleelever.

#### Sammenliknbarhet med tidligere tellinger

Fra og med 1987 er all utdanningsstatistikk i SSB basert på sekssifrede utdanningskoder. Det er laget ekstra utgaver av BHU for tidligere årganger for å sikre sammenliknbarhet over tid. Stort sett vil endringene fra FoB90 til FoB2001 bestå i at nye kjennemerker har kommet til. Der det ellers er reelle endringer, finnes det metoder for å ta hensyn til disse.

Utdanning er i FoB2001 kodet ut fra siste utgave av Norsk standard for utdanningsgruppering (NUS2000). I FoB90 ble forrige utgave av standarden nyttet (NUS89).

### 5.3. Arbeidsmarkedskjennemerker

#### Sammenliknbarhet med annen statistikk

Siden arbeidsmarkedsdelen i FoB2001 er fullt ut registerbasert, vil det være godt samsvar med den registerbaserte arbeidsmarkedsstatistikken. Denne omfatter riktignok bare kjennemerker som gjelder kort referanseperiode (uke). Det finnes ikke løpende arbeidsmarkedsstatistikk med lang referanseperiode (år). Tallet for sysselsatte i alt i registerstatistikken er det samme som i arbeidskraftsundersøkelsen. Det samme gjelder fordelingen på yrkesstatus. Brutt ned på andre kjennetegn som kjønn, alder, næring, arbeidssted og arbeidstid, vil det imidlertid være forskjeller grunnet ulike datakilder og metoder som er brukt (se også Notater 2004/4).

#### Sammenliknbarhet med tidligere tellinger

Arbeidsmarkedsdata i FoB90 ble samlet inn ved hjelp av spørreskjema, mens det i FoB2001 nyttes registerdata. Selv om de definisjonene som er lagt til grunn er de samme, kan denne endringen i datainn-samlingsmetode likevel føre til en del endringer i statistikken. Noen spesielle forhold er omtalt nedenfor.

#### Sysselsatte

I FoB90 var det bare personer som oppga å være sysselsatte i tellingsåret som fikk spørsmål om sysselsetting i tellingsuka. Kjennemerker som yrke og næring med videre ble da knyttet til det arbeidsforholdet som var det viktigste i året. I FoB2001 er sys-

selsetting i uka bestemt uavhengig av om personen har vært sysselsatt minst 100 timer i året.

I FoB90 ble betegnelsen *yrkesaktive* brukt om det som i FoB2001 kalles *sysselsatte*.

### Arbeidstid i uka

For sysselsatte ifølge Arbeidstakerregisteret finnes en inndeling i tre timeintervaller for avtalt arbeidstid i uka. For andre grupper sysselsatte er arbeidstid beregnet for de samme intervallene ut fra lønn eller inntekt og varighet av arbeidsforhold (når dette finnes). I FoB90 ble det spurt om vanlig/avtalt arbeidstid i uka fordelt på seks timeintervaller. Ifølge rettledningen skulle en oppgi avtalt arbeidstid dersom avtale fantes. Samsvaret mellom FoB90 og FoB2001 for kjennemerket *avtalt/vanlig arbeidstid i uka* er dermed godt. I FoB90 ble det i tillegg spurt om *utførte timer i uka*. Dette kjennemerket inngår ikke i FoB2001.

### Arbeidstid i året

I FoB80 ble det spurt om utførte arbeidstimer i året fordelt på fire intervaller. I FoB90 ble det spurt om antall måneder i heltid og deltid. Som grense for heltid ble regnet 30 timer per uke. Ut fra dette ble det i tillegg laget en rutine som beregnet to intervaller for arbeidstid i året (under 1 000 timer og 1 000 timer eller mer), for å lette sammenlikningen med tidligere tellinger. I FoB2001 er arbeidstid beregnet for timeintervaller som i FoB80. Fordi arbeidsforhold utenom arbeidstakerregisteret har dårlige dateringer, er det i FoB2001 ikke mulig å beregne varighet av heltid og deltid i løpet av året. Da metodene som er brukt i tellingene i 1980, 1990 og 2001 er nokså forskjellige, kan sammenlikninger over tid være noe problematisk.

### Næring

Næring er i FoB2001 kodet ut fra siste utgave av Standard for næringsgruppering (SN94) også kalt NACE (basert på FNs standard ISIC, Rev. 3). I FoB90 ble forrige utgave av standarden benyttet (basert på FNs standard ISIC, Rev. 2).

### Yrke

Til FoB2001 ble det forsøkt å framskaffe *yrke* ved bruk av registerdata. Datagrunnlaget for årgang 2001 ble ikke tilfredsstillende, og kjennemerket inngår derfor ikke i FoB2001. Det forventes imidlertid at den registerbaserte arbeidsmarkedsstatistikken for seinere årganger vil omfatte opplysninger om yrke.

### Arbeidsstedets beliggenhet

I FoB90 ble det spurt om oppmøtested på arbeid. Et svaralternativ var *ikke fast oppmøtested*, og i tillegg var oppmøtested uoppgitt for relativt mange. Dette førte til at om lag 16 prosent av de sysselsatte i tellingsuka manglet opplysninger om oppmøtested. I

FoB2001 har i prinsippet alle sysselsatte fått opplysninger om arbeidsstedets beliggenhet, men dette er bedriftens beliggenhet, noe som ikke nødvendigvis er det samme som den enkelte persons oppmøteplass.

### Arbeidsreiser

I FoB90 finnes i tillegg til opplysninger om pendling, tre kjennemerker som gjelder arbeidsreiser: *reisetid på arbeid*, *reisefrekvens i uka* (antall reiser til arbeidsstedet) og *reisemåte* (transportmiddel). Disse kjennemerkene er det ikke mulig å få registeropplysninger for, og de er derfor ikke med i FoB2001.

## 5.4. Inntektskjennemerker

### Sammenliknbarhet med annen statistikk

Det er fullt samsvar mellom alle inntektskjennemerkene i FoB2001 og inntekts- og formuesstatistikken (IF). Det gjelder generelt at disse kjennemerkene vil være tilgjengelige på et mer disaggregert nivå i sektorstatistikken enn i FoB2001. Forskjellen mellom FoB2001 og IF ligger i husholdningssammensetningen (se *Husholdninger* under 5.5). Siden FoB2001 har relativt sett flere store husholdninger enn IF, ligger gjennomsnittlig inntekt for alle husholdninger noe høyere i FoB2001 enn i IF.

### Sammenliknbarhet med tidligere tellinger

Over en tiårsperiode vil det alltid forekomme endringer i registre som resultat av administrative bestemmelser. Selv om inntektsbegrepene forblir uendret, kan innholdet variere fra det ene året til det neste. Når det gjelder skattepliktige inntekter, førte skattereformen i 1992 dels med seg nye begreper, og dels endret innhold i eksisterende begreper. Sektorstatistikkene vil kunne tallfeste hvilke utslag slike endringer gir fra år til år, men ved sammenlikning mellom folketellinger må slike endringer betraktes som et forhold som påvirker sammenliknbarheten generelt.

FoB90 hadde med kjennemerket *arbeidsinntekt* (en annen betegnelse er *pensjonsgivende inntekt*). Arbeidsinntekt omfatter lønnsinntekt og næringsinntekt. Datagrunnlaget for pensjonsgivende inntekt er likningsregisteret. I FoB2001 er datagrunnlaget for lønns- og næringsinntekt selvangivelsesregisteret, og kjennemerket *yrkesinntekt* erstatter *arbeidsinntekt*. For lønnsinntekt får dette som konsekvens at også lønn som ikke er pensjonsgivende, blir registrert. Når det gjelder *næringsinntekt*, vil *pensjonsgivende næringsinntekt* bli erstattet med *netto næringsinntekt*. Netto næringsinntekt gir et bedre bilde av det skattemessige resultatet av næringsvirksomheten enn pensjonsgivende næringsinntekt. Uansett valg av datagrunnlag, vil det oppstå et brudd med situasjonen før skattereformen når det gjelder næringsinntekt.

I FoB90 inngikk *disponibel inntekt*, men det var avvik mellom folketellingens og sektorstatistikkens *disponibel inntekt*. Hovedforskjellen var at kapitalinntekter inngikk i sektorstatistikkens, men ikke i folketellingens begrep. I 1997 reviderte SSB inntektsbegrepet *disponibel inntekt*. Det ble vedtatt at *inntekt etter skatt* skulle erstatte det tidligere *disponibel inntekt* fra og med inntektsåret 1996. I FoB2001 nyttes også *inntekt etter skatt*.

I tillegg til de to nevnte inntektskjennemerkene vil FoB2001 ha med tre kjennemerker som er nye i folketellingssammenheng. Det er *kapitalinntekt*, *bruttoformue* og *overføringer* (skattepliktige og skattefrie).

## 5.5. Kjennemerker for par, familier og husholdninger

### Sammenliknbarhet med annen statistikk

#### Familier

Den løpende familiestatistikken for 2001 er basert på registerdata og gir derfor ingen mulighet for å identifisere samboere uten felles barn. Disse regnes dermed som hver sin familie og grupperes under *Annen familietype*. I FoB2001 identifiseres samboere uten felles barn ved hjelp av data fra boligskjemaet. Samboere regnes derfor som en familie så sant de er registrert bosatt i samme bolig.

#### Husholdninger

Den årlige husholdningsstatistikken publiseres som en del av innteks- og formuesundersøkelsen for husholdninger (IF) og er basert på intervju av et utvalg av befolkningen. Her nyttes husholdning etter faktisk bostedsadresse og ikke etter formel adresse som i FoB2001. Den viktigste forskjellen er at ugifte, borteboende studenter i IF regnes som bosatte på studiestedet, mens de i FoB2001 regnes som bosatte i foreldrenes husholdning. Dette fører til at andelen husholdninger med voksne barn blir høyere i FoB2001 enn i IF, mens andelen i husholdningstypene *aleneboende* og *par uten hjemmeboende barn* blir lavere. En annen forskjell er at FoB2001 bruker bohusholdning og ikke kosthusholdning som i IF.

### Sammenliknbarhet med tidligere tellinger

#### Familier og husholdninger

I forhold til FoB90 er det særlig definisjonen av familie som er endret. I FoB90 ble samboere regnet å tilhøre hver sin familie, også samboere med felles barn. Dette betyr at antall familier i FoB90 blir høyere enn om metoden i FoB2001 var blitt brukt.

Dette påvirker også grupperingen av husholdninger, da særlig inndelingen i enfamilie- og flerfamiliehusholdninger. SSBs Standard for gruppering av familier og husholdninger er fra 2001. Grupperingen av fami-

lier og husholdninger i tidligere publisert materiale fra FoB90 avviker noe fra denne. Forut for utgivelsen av denne publikasjonen kodet vi FoB80 og FoB90 etter den nye standarden og familiedefinisjonen. I tabeller der det er gitt tall for familier og husholdninger i FoB80, FoB90 og FoB2001 skal tallene derfor være sammenliknbare.

## 5.6. Kjennemerker for boliger og boforhold

### Sammenliknbarhet med annen statistikk

Boligtellingen har skjæringspunkter med flere sektorstatistikker. De viktigste er byggearealstatistikk, prisindeks for bruktboliger og levekårsundersøkelsene. I GAB-registeret nyttes *bruksareal* som størrelsesmål for boliger. Siden boligtellingen skal brukes til å oppgradere GAB-registeret med informasjon om bruksareal for boliger i flerbolighus, og siden framtidige boligtellinger skal basere seg på GAB-registeret, har SSB i 2001 valgt å spørre etter bruksareal i boligtellingen. Dette gir et avvik i forhold til levekårsundersøkelsene som bruker boligareal. Sammenliknbarheten med byggearealstatistikken og andre statistikker som baserer seg på arealinformasjon fra GAB-registeret samt framtidige boligtellinger, blir god.

### Sammenliknbarhet med tidligere tellinger

I FoB90 og FoB80 ble *boligareal* brukt som mål på boligens størrelse. Boligareal ble på skjemaet spesifisert som arealet for alle rom til boligformål. I FoB2001 blir bruksareal nyttet. *Bruksareal* ble på skjema spesifisert som arealet for alle typer rom, også oppbevaringsrom, innenfor husets eller leilighetens vegger. Forskjellen mellom boligareal i FoB90/80 og bruksareal i FoB2001 er at boder, oppbevaringsrom, vaskerom, fyrrom og liknende ikke ble tatt med i FoB90/80. Begrepet som nyttes i FoB2001 gir altså for de fleste typer boliger et større areal enn det som ble nyttet i FoB90 og FoB80.

*Bygningstype* (tidligere hustype) er i FoB2001 hentet fra GAB-registeret. Dersom bygningstype i GAB-registeret er uopp-gitt, er opplysninger om bygningstype hentet fra boligskjemaet. Overgangen til å bruke GAB-registeret som hovedkilde kompliserer sammenlikningen med tidligere tellinger fordi observerte endringer kan skyldes overgangen til ny datakilde og ikke reelle endringer over tid. På landsnivå viser tallene en relativt stor økning i antall boliger i gruppen *Forretningsbygg med videre og bygg for felleholdninger* fra FoB90 til FoB2001 (ca. 60 000 boliger). Deler av dette skyldes at denne gruppen i 2001 også omfatter om lag 15 000 hybler som har uopp-gitt bygningstype i GAB-registeret. Det er sannsynlig at i hvert fall deler av den resterende økningen skyldes overgangen til ny datakilde.



I FoB2001 skilles det ikke mellom stort og lite kjøkken (over/under 6 m<sup>2</sup>) slik som det har blitt gjort i alle tellinger tilbake til FoB60. I FoB2001 ble de som ikke har kjøkken spurt om de har tilgang til felleskjøkken. Sist det ble spurt etter dette var i FoB70.

Boligtellingene i 1980 og 1990 ga bare tall for boliger der personer var registrert bosatt ifølge folkeregisteret. I FoB2001 har vi også opplysninger om boligen til ugifte studenter, som i forbindelse med studiene bor i en annen bolig enn der de er folkeregistrert.

### 5.7. Regionale inndelinger og kjennemerker

De regionale inndelingene og kjennemerkene er de samme som brukes i sektorstatistikkene. FoB2001 publiserer imidlertid flere typer data på detaljert nivå enn sektorstatistikkene.

De regionale inndelingene og kjennemerkene samsvarer med FoB90. I FoB2001 er det noen utvidelser i forhold til tidligere, idet *arbeidsstedet* er registrert med adresse (numerisk adresse). Dette åpner for mer detaljert angivelse av arbeidsstedets beliggenhet. I tidligere tellinger ble arbeidssted kun stedfestet til kommune. Riktignok ble det i FoB90 registrert gateadresse, men ikke på en standardisert form.

## 6. Produkter og tjenester

Statistikken fra FoB2001 publiseres hovedsakelig elektronisk, på SSBs hjemmeside [ssb.no](http://ssb.no). Det publiseres likevel noe på papir, både kommune-, bydels- og fylkeshefter, samt et oppsummeringshefte for hele landet (Landsheftet). Mesteparten av statistikken gjøres tilgjengelig som tall for landet, fylkene, kommunene og bydeler (i de fire største byene). Den mest etterspurte statistikken publiseres i tillegg på grunnkrets nivå.

### Dagens statistikk

Hver frigivning av statistikk fra FoB2001 ble markert ved en presentasjon i "Dagens statistikk" på Internett ([ssb.no](http://ssb.no)). En slik publisering består av en artikkel og et sett med tabeller. Tabellsettet gir hovedtall for landet og noen enkle kommunetabeller. Tabellene er lagt ut i html-format og kan lagres i Excel på brukers pc.

### Statistikkbanken

Når ny statistikk blir frigitt, legges denne også ut på Internett i Statistikkbanken. Statistikkbanken er et system med programvare og tilgang til en database, som gir brukeren mulighet til å komponere og ta ut sine egne tabeller. Disse tabellene kan lagres på egen pc i en rekke formater for videre bearbeiding.

Tabellene kan blant annet lagres som PC-Axis-filer. PC-Axis er en programvare som kan lastes ned gratis

fra SSBs nettsider. Med denne programvaren kan brukeren bearbeide statistikken videre på en svært fleksibel måte. Statistikken kan også presenteres i form av kart, ved hjelp av programvaren PX-Map, eller lagres i ønsket format.

Statistikkbanken gir muligheter til å lage både enkle og mer komplekse tabeller, men er primært ment som et verktøy til brukere med behov for noe mer enn de enkleste tabellene. Systemet er i utgangspunktet svært fleksibelt med hensyn til de tabeller som kan lages. Men det er også nødvendig å ta hensyn til personvernet, og det må derfor ikke være mulig å ta ut informasjon som kan føres tilbake til enkeltindivider.

### Kommune-, bydels- og fylkeshefter

Da alle hovedresultater fra FoB2001 ble publisert fortløpende på Internett, har kommuneheftene en annen rolle i denne tellingen enn i de foregående tellingene, da kommuneheftene var den første og viktigste publiseringen. Fullstendighet prioriteres derfor framfor aktualitet. Heftene kan hentes ut fra Internett som pdf-filer, eller bestilles fra SSB. Bydelshefter er publisert for Oslo, Stavanger, Bergen og Trondheim.

### Spesialoppdrag

Noen brukere vil ha behov for data og statistikk fra FoB2001 ut over det som gis gjennom ordinær publisering. Innenfor de lover og regler som gjelder for utlevering av data, kan SSB i slike tilfeller levere data som spesialoppdrag. Kostnadene må dekkes av brukerne. For spørsmål og bestilling, ta kontakt med Seksjon for befolkningsstatistikk, Oppdragsgruppa, [oppdragbefolkning@ssb.no](mailto:oppdragbefolkning@ssb.no).

### Håndbok for Folke- og bolig telling 2001

En oversikt over alle kjennemerker som er tilgjengelig i FoB2001 er publisert i en egen Håndbok for FoB2001 (Notater 2004/23).

### Dokumentasjon av FoB2001

En omfattende dokumentasjon av spørreskjemadelen av Folke- og bolig tellingen er publisert i Notater 2005/4 og 2005/5. Her finnes en beskrivelse av gangen i bearbeidingen av de dataene som ble samlet inn ved hjelp av spørreskjema, helt fra planlegging av utsending av skjemaer til ferdig datafil. Her finnes blant annet spesifikasjoner for feilsøk, feilretting, imputering, husholdningsdannelse og parsammenstilling. Videre har vi her samlet alle IT-flytdiagrammene, spørreskjemaene og det meste av det øvrige utsendte materiale.

### Kvalitetsundersøkelser

Det er gjennomført en del kvalitetsundersøkelser i forbindelse med Folke- og bolig tellingen 2001. Dette er gjort ved å sammenligne opplysninger fra telling-

en med tilsvarende opplysninger fra to utvalgsundersøkelser som ble gjennomført på omtrent samme tidspunkt som tellingen: Arbeidskraftundersøkelsen (AKU) og den samordnende levekårsundersøkelsen, tverrsnittsundersøkelsen (boforholdsundersøkelsen). Sammenligningen er gjort både på mikro- og makro-nivå. Analyser ble gjennomført for utvalgte bolig-, husholdnings- og sysselsettingskjennemerker. Resultatene er publisert i 4 ulike publikasjoner, se oversikten over det som tidligere er utgitt på emneområdet bakerst i denne publikasjonen.

## 1. Purpose

On 3 November 2001, Statistics Norway conducted a nationwide population and housing census in Norway (Census 2001). The primary objective of the census was to obtain a picture of the population and living conditions in Norwegian society. Modern censuses attach importance to acquiring information about housing and housing conditions, employment and industry, education, income, etc, in context.

The purpose of this publication is to provide a description of the whole country and to gather some central national figures into one volume.

## 2. Data sources and data processing

### 2.1. Populations

The Population and Housing Census 2001 (Census 2001) comprises all persons, including foreign citizens, who were considered resident in Norway, according to the Central Population Register on 3rd November 2001, census day.

The census basically comprises all private households and private dwellings where at least one person was registered as resident on 3 November 2001. The main rule in population registration is that a person is to be registered as resident at the address where the person spends the majority of his or her daily night-rest. However there are some exceptions, the most important being that unmarried pupils and students are to be registered as resident at the address at which they were living before moving to their place of study.

Information was not gathered on dwellings of people being cared for in old people's homes, nursing homes, orphanages or other institutional households. However, information about place of usual residence was gathered for students and people resident in old people's homes and nursing homes.

### 2.2. Data sources and data processing

Census 2001 collected data from both registers and a census form. Most of the information connected to persons (geographic characteristics included) is collected from registers. Information on couples, families and households are obtained by combining information from the registers and the census form. Data on housing are mainly collected from the census form, supplemented by some data from registers.

### Register data

The register data used in Census 2001 is the same as that used by Statistics Norway in other statistics. Statistics Norway has built up data systems referred to as statistical registers in several statistical areas (sectors). These are again based upon one or more administrative data systems that are either administrative registers held by other public authorities or administrative data collected by Statistics Norway.

The population statistics system at Statistics Norway (Besys) is the most central register in Census 2001. The most important source of data is the Central Population Register. Demographic information and information on place of residence and immigration background are retrieved from Besys.

Labour market data is based on several registers. The most important ones are The Register of Employees, The Register of End of the Year Certificates (Register of Wage Sums), The Register for Personal Tax Payers, The Register of Unemployed and The Central Co-ordinating Register for Legal Entities (business register).

The Register of Employees is the main source for data on salaried employees, but The Register of Wage Sums gives additional information. These are both job-registers. The tax register is the main source of data on self-employed persons. The Register of Unemployed holds data on unemployed persons and persons in labour market measures. The business register holds information on the working places. Several registers give additional information: register of conscripts, registers of employees in central and local government, register of sick leave etc.

Labour market variables are based on several different sources. Statistics Norway has established a system to jointly utilise these. The systems comprise modules for consistency management between various data sources, selection of the most important job and classification as person employed.

The source for education data is Statistics Norway's Register of the Population's Highest Level of Education. This register is based on information from individual educational institutions and state and county-municipal data systems. The register contains information on highest completed education and ongoing education (pupils and students).

Data on income is collected from Statistics Norway's system for Income statistics for persons and families (IPF). In addition to the population register, this system is based on the following registers and statistical sources: The Tax Return Statistics (income), Tax Register for Personal Taxpayers (income), The Register of Wage Sums (income), registers of various

benefits from the National Insurance Administration, Register of social assistance, The State Educational Loan Fund (grants), The Norwegian State Housing Bank (housing allowances), and the Register of Inheritance Tax.

Data from these sources are collated to create income accounts for persons and households. Further details of this can be found in Notater 2001/61. The most important variable for Census 2001 is *After-tax Income*. Other variables for income and property are also included.

Data for social security benefits is obtained from FD-Trygd, Statistics Norway's longitudinal database. FD-Trygd collects these data from monthly files retrieved from the National Insurance Administration.

Data on private cars and driving licences is primarily retrieved from the Register of Vehicles and the Driving licence Register. Data is also retrieved from the Register of Wage Sums about persons who have a car available for their use through their work.

Information on type of building is retrieved from the building part of the Register of Ground properties, Addresses and Buildings (The GAB-Register). Some other variables from this register are also used as supplementary information in housing statistics.

Information on addresses for resident persons, dwellings, and establishments is retrieved from the address part of the GAB-Register. This is information on what enumeration district, sub-area, municipality and county the address belongs to, and whether the address belongs to a densely or sparsely populated area (urban/rural area).

### The housing census

The housing forms were sent by mail to the oldest person in every family (contact person). Name and address were retrieved from the CPR and pre-printed on the forms. The contact person was to confirm whether the pre-printed address was the same as the address where they lived on 3rd November 2001. Further, there were several questions about the dwelling. The form also contained a list of names of persons registered as belonging to the same family. The contact person was to tick which of these persons who actually lived in the dwelling and supplement the list with any other persons living there. The contact person was to return the form in an enclosed stamped addressed envelope or respond via Internet. Up to two reminders were sent to those who had not returned the census forms in time. Statistics Norway received a reply for 93 per cent of the families. 9.8 per cent of those who responded, filled in the form via Internet.

In addition information on place of usual residence was collected for students and pupils aged 16 and older. In principle every person who, during spring and autumn of 2001, applied for a grant from The State Education Loan Fund (Statens lånekasse for utdanning) received a student form. If the student was living away from home, the form was to be completed for the usual residence of the student.

## 2.3. Control and editing

### Register data

Register data used in the census are verified and edited in the annual processes of producing subject matter statistics. Variables that are not found in any of the administrative sources are created by combining data from various register sources.

### The housing census

The questionnaires were scanned, and marked entries were read optically. Figures that were written in clear text (among others the number of different types of rooms) were scanned and processed by computer. Personal identity numbers of persons registered as residents in the household were found in the CPR. New addresses from the forms were checked so as to verify the CPR addresses. Statistics Norway did not contact respondents if forms were found to contain errors or were inadequately filled in. The data has however undergone some correction and verification by computer. Values were imputed for unanswered questions (item non-response) and forms that were not returned or returned in non-completed form (unit non-response). (See paragraph 4.1).

## 3. Definitions of units and variables

The information in this chapter refers to 3 November 2001 if nothing else is mentioned.

### 3.1. Units

#### Person

The census covers all persons considered resident in Norway, according to the Central Population Register, on 3rd November 2001. The Population Registration Act of 16 January 1970 (with later amendments) and its provisions from 1994, define persons that are considered resident in Norway and how their address is determined. The total number of persons resident in an area is known as *the total population*.

#### Couple

Two persons are considered a couple when they are registered as resident in the same household and are

married to each other, registered partners or cohabitants, i.e. living together without being married or having a registered partnership. To be considered cohabitants, the persons must belong to the same household, and in addition have children in common or indicate in the questionnaire that they are cohabiting. Separated persons registered as resident in the same dwelling are not considered a couple unless they have indicated in the questionnaire that they are cohabitants.

### **Child**

A child is defined as any person with no partner and no child who has de jure place of usual residence in the dwelling/household of at least one of the parents. A child is either biological or adopted. A foster child is not considered a child.

### **Family**

A family consists of persons resident in the same dwelling and related to each other as spouse, registered partner, cohabitant, and/or parent and child (regardless of the child's age). At most, a family may consist of two subsequent generations and one couple only. This means that persons that are married or cohabiting and/or living with their own children, do not belong to their parents' family. Where persons that have previously been married are living with their parents, this is regarded as two families. Single persons are also considered a family, whereby all persons are part of a family, either together with others or on their own. A family that consists of two or more persons is known as a *family nucleus*.

It should be noted that this definition differs slightly from the one used in Statistics Norway's current statistics on families (up until 2004), in that the data basis for the latter makes it impossible to identify cohabitants if they do not have children in common. These persons are therefore not considered as belonging to the same family.

### **Household**

A household consists of persons that are permanently resident in the same private dwelling or institution. These households are known as *dwelling households*. Census 2001 does not include any information on *housekeeping units*, i.e. persons living in the same dwelling with joint board.

A *private household* comprises persons resident in the same dwelling, where this dwelling is not an institution. An *institutional household* comprises persons who have board, lodgings, care or nursing at an institution. Employees that are resident in an institution are always considered resident in a private household. Census 2001 does not provide any statistics for institutional households; however the number of persons not living in private households is

given. This group is referred to as resident in *other households* and comprises persons resident in institutional households as well as persons of no fixed abode.

In Census 2001, most statistics that are produced are based on legal residence (i.e. address according to the Central Population Register). However, information is also collected on actual place of residence.

### **Households according to legal address**

The composition of households according to legal address is based on information given in the dwelling form and information on addresses retrieved from the Central Population Register. Households can consist of one or more families. Persons belonging to the same family also belong to the same household. If persons who do not belong to the same family are to be considered a household, they have to be registered at the same address in the Central Population Register and they need to have confirmed in the questionnaire that they live together. This means that unmarried students living away from home but registered at their parents' address are considered part of their parents' household. Only persons that are registered in the Central Population Register as resident at an institution are regarded as belonging to an institutional household. Many persons who live in institutions, e.g., homes for the elderly and nursing homes, are registered as resident in a private dwelling (together with their spouse).

#### *Households by actual place of residence*

In this publication all figures on households are based on the legal address in the Central Population Register. In Census 2001, information was also gathered on actual (de facto) address at the place of study for students living away from home, and institution address for persons actually residing at homes for the elderly and nursing homes (no corresponding information was collected on persons residing in other types of institutions). Thus Census 2001 can also give Household Statistics by *actual place of residence*.

#### *Dwelling*

A dwelling is defined as one or more rooms that have been built or rebuilt as an all-year dwelling for one or more persons. It must be possible to access the room(s) without having to go through another dwelling. Therefore, a dwelling can be, for example, a detached house, terraced house, semi-detached house, a flat in a block or a bedsitter.

*Bedsitters* in private houses are considered dwellings as long as they have independent access. In a block of bedsitters, every bedsitter is considered a separate dwelling even though the kitchen and bathroom may be shared. Flats and bedsitters that are used by

private households in hospitals, institutions, military quarters etc. are always considered independent dwellings.

Because the term *dwelling household* is used, the number of dwellings is equivalent to the number of private households in the census.

### **Building**

A building is not a separate unit in the collection of data or the statistics, however the statistics include some variables that apply to the building in which the dwelling is located. A building in this context is defined as a permanent detached construction with one or more dwellings. A building must have a roof and surrounding walls.

## **3.2. Person variables**

### **3.2.1. Demographic variables**

#### ***Date of birth***

Dates of birth are retrieved from the Central Population Register and used to calculate a person's age.

#### ***Age at end of year***

A person's age on 31 December 2001 (age = 2001 minus year of birth). This is the main variable for age in Census 2001. When *age* is given in tables, this is defined as the person's age at the end of the year unless otherwise specified.

#### ***Sex***

A person's sex is derived from the personal identification number.

#### ***Marital status***

Marital status is defined as the formal situation (legal marital status) and not the actual living situation (see *Actual marital status*). The values are: never married, married, widow/widower, divorced, separated, registered partner, separated partner, divorced partner and surviving partner. Classification into three groups is also used in the statistics: never married, married (married and registered partners) and previously married (all the other categories).

#### ***Actual marital status***

This variable, also denoted *de facto* marital status or cohabitation arrangements, distinguishes between persons living as a couple and persons not living as a couple (see definition of *couple* in Section 3.1). Persons living as a couple are grouped according to whether they are married, registered partners or cohabitants. Married and registered partners are normally grouped together in tables.

### **3.2.2. Residence variables**

#### ***Legal residence***

This is the place of residence where a person was registered as resident on 3 November 2001. The main rule in population registration is that a person is registered as resident at the address where he /she spend the majority of their daily night-rest. However there are some exceptions, the most important being that unmarried pupils and students are registered as resident at the address at which they were living before moving to their place of study<sup>4</sup>, and that married persons living at homes for the elderly and nursing homes are normally registered together with their spouse when the spouse lives in a private dwelling. Married persons and persons with their own children in the same household are registered as living with their spouse and/or children even though they might be, for example, weekly commuters.

A number of persons have no fixed abode, i.e. they cannot be linked to a defined residence. This could refer to persons living on boats or caravans, or living temporarily with friends or family, or those without anywhere to live at all. These persons are regarded as resident in the municipality of their last fixed abode. In classifications according to basic statistical unit, statistical tract and densely/sparsely populated area, these persons are included in the *Unknown* group.

#### ***Municipality of residence***

This variable is derived from the place of residence. Unless otherwise specified, it is the legal address that is used.

#### ***Total population***

The total population is the total number of people that are registered as resident in an area.

### **3.2.3. Variables relating to immigration**

#### ***Immigrant category***

A distinction is made between persons with and without immigrant backgrounds. The following categories are used for persons with an immigrant background.

- First generation immigrants without Norwegian background
- Persons born in Norway with two parents born abroad
- Adopted from a foreign country
- Born abroad with one Norwegian-born parent

<sup>4</sup> Refer to the regulations for population registration that applied up to 1 November 2001.

- Born in Norway with one parent born abroad
- Born abroad with Norwegian-born parents

*First generation immigrants without a Norwegian background* are persons born abroad with two parents born abroad. These are persons who have immigrated to Norway. *Persons born in Norway with two parents born abroad* are themselves born in Norway, but both parents and all four grandparents are born abroad.

### **Persons of immigrant background**

This group comprises first generation immigrants without a Norwegian background and persons born in Norway with two parents born abroad. This group is also known as *the immigrant population*.

### **Country of birth**

This variable refers to the country where a person was born, i.e. the mother's country of residence at the time of birth.

### **Country background**

For persons born abroad, country background refers to their own country of birth. For persons born in Norway, this is their parents' country of birth. If the mother and father have different countries of birth, the mother's country of birth is used. For persons with a non-immigrant background, Norway is always their country background.

Persons with an immigrant background are classified by country background. *Western countries* refer to the Nordic countries, Western Europe (excluding Turkey), North America and Oceania. *Non-western countries* refer to Eastern Europe, Turkey, Asia, Africa, and South and Central America.

### **3.2.4. Education variables – highest completed education**

Information on highest completed education is given for all residents that are 16 years old and over, as well as for 15 year-olds who have completed compulsory schooling or are taking further education beyond compulsory schooling. Information on education is valid as at 1 October 2001. For persons with more than one completed education, only the highest level is given.

### **Type of education (NUS2000)**

*Type of education* is based on the Norwegian Standard Classification of Education (NUS2000) and is a 6-digit code giving level, field of study, subject group, educational group and individual educational programme. The tables in Census 2001 mainly use the two first digits: level and field of study.

### *Level*

The standard contains 8 levels<sup>5</sup>. These are often grouped into four in the tables: *below upper secondary education, upper secondary education, tertiary education, short and tertiary education, long*.

### *Field of study*

This variable gives the least detailed classification of the academic content of educational activities. There are 9 codes (and *unknown* in addition), see Norwegian Standard Classification of Education. Revised 2000 (NOS C751) for further information.

A so-called *re-coded* version is used in Census 2001, i.e. the previous seven-year elementary schooling is placed at the same level as the current compulsory schooling. There is also a *non re-coded* version that can be used for special assignments.

### **3.2.5. Labour market variables for census week**

The census week is 29 October to 4 November 2001.

### **Labour force participation**

The population is divided into three groups: employed, unemployed and persons not in the labour force. Based on the available data and the method that is used, only persons aged between 16 and 74 can be classified as employed or unemployed. Persons under 16 or over 74 are classified as persons not in the labour force in the census.

### *Employed persons*

Statistics Norway's Labour Force Survey (LFS) defines employed persons as persons who performed work for pay or profit for at least one hour in the reference week, or who were temporarily absent from work due to sickness, holidays, paid leave etc.<sup>6</sup> Conscripts are also classified as employed persons. Persons engaged in job training schemes and receiving pay from employers are also classified as employed.

In Census 2001 and other register-based statistics, the objective is to use available data to produce a classification of employed persons that is as close as possible to this definition. The most important register for identifying employed persons is the Register of Employees, which holds information on the duration of jobs, which in turn shows what jobs were active during census week. The other main data sources, the Register of Wage Sums and the Tax Return Statistics, do not have information on the duration of jobs. In these cases, information on

<sup>5</sup> No education and pre-school education and Unknown are also included in the standard.

<sup>6</sup> This definition is based on the recommendations issued by the International Labour Organisation for producing labour market statistics.

wages and income from self-employment as well as supplementary information from other registers and statistical systems is used to classify persons as employed. This method gives a total figure of employed persons which tallies with the corresponding figure from LFS.

For employed persons with more than one job in the census week, one is selected as the main job. Information on place of work (establishment), working hours and status in employment also refers to the main job.

#### *Unemployed persons*

Unemployed persons are those registered as seeking work at job centres (Aetat), who are employable and available for the work they are seeking, and who have not been employed in the preceding two weeks. Persons engaged in labour market measures are not regarded as unemployed. In the basis data for Census 2001, information from Aetat concerning unemployed persons is harmonised with register data on employment. The figures that are published can therefore have minor discrepancies compared to the official unemployment figures from Aetat at the end of October 2001.

#### *Persons not in the labour force*

This group comprises persons who are neither employed nor unemployed in the census week.

#### **Status in employment**

This variable distinguishes between salaried employees and the self-employed and refers to the main job. *Salaried employees* also comprise joint owners of limited companies and other companies with limited liability. *Self-employed* are persons running a business on their own account (alone or with others).

According to the international recommendations for population and housing censuses, a third group should also be distinguished: *family workers* (family members with no fixed salary in a family-owned enterprise). It is not possible to identify this group in Census 2001 and other register-based statistics.

#### **Weekly working hours**

For salaried employees, this refers to the settled weekly working hours in the main job, i.e. the number of working hours per week as stated in the employment contract. For self-employed persons, the usual weekly working hours are estimated on the basis of available data.

#### **Industry**

Industry describes the type of production or activity at the workplace (establishment). Industry is coded according to the 1994 Standard Industrial Classifications (NACE), see NOS C182.

#### **Type of sector**

This variable is based on the *Institutional Sector Classification*, which is a statistical standard based on international recommendations of the System of National Accounts 1992-1999 (NOS C 614) issued by the UN (SNA 93). In the statistics, enterprises/legal entities are grouped initially by socio-economic function, but also by organisational form and ownership. In Census 2001, the following three main groups are used:

- Central government
- Local government, counties and municipalities
- Private sector and government enterprises

The last group comprises corporations, the household sector, non-profit organisations as well as employed persons with sector unspecified.

#### **Number of persons working in the establishment**

The size of the establishment is measured by the number of persons working in the establishment in the census week. All employed persons are counted, including those who have their main job elsewhere.

#### **Place of work**

This variable identifies the address of the establishment where the employed person works (main job). Most establishments have a precise location and it is therefore possible, in principle, to give figures for small areas such as basic statistical units. However, the quality of data is uncertain. The main publication of workplaces in Census 2001 is therefore at municipal/urban district level. Statistics for other geographical classifications can be supplied on request.

The number of *workplaces* in a region is defined as the number of employed persons who have their place of work in the region.

#### **Municipality of work**

This variable specifies the municipality in which an establishment is located and corresponds to the location of the establishment. For employed persons for whom there is no information on municipality of work, or where the data available does not give valid information on the individual's place of work, the municipality of residence is registered for municipality of work. This mainly applies to seamen, armed forces personnel, conscripts and some self-employed persons. Places of work on Svalbard and Jan Mayen and the continental shelf are specified separately.

#### **Current activity status**

This variable is based on *labour force participation*.

#### *Persons in the labour force*

Persons in the labour force (employed and unemployed) are defined as above. Persons that are both



unemployed and employed during the course of a week are always regarded as employed.

#### *Persons not in the labour force*

Persons not in the labour force in receipt of one of the following national insurance benefits in November 2001 are classified as *pensioners*: retirement pension, invalidity pension, widow/widower's pension or a contractual pension (voluntary early retirement scheme).

Persons that are not classified as pensioners are classified as *in education* if they were pupils/students on 1 October 2001. Persons studying abroad are also included here. Persons engaged in job training schemes according to the Register of Unemployed, are also counted in this group.

Persons that are not pensioners or in education belong to the group *Others*. This group includes persons whose main activity is housework.

#### **Mother/father's employment (for children aged 0-17)**

For the definition of child, see section 3.1. Children are classified by family type (married couples/registered partners with children, cohabiting couples with children and mothers/fathers with children). They are then subdivided according to whether one or both adults are employed. Employed persons are classified according to their working hours.

#### **Couple's employment**

See Section 3.3 *Variables for couples and families*.

#### **3.2.6. Labour market variables for census year**

The census year is the calendar year 2001.

#### **Persons employed 100 hours or more per year**

In Census 90, employed in the year was defined as persons performing work for pay or profit for at least 100 hours per year. All jobs, not only the main job, were counted. Sick leave, holidays, paid leave etc. were included.

In Census 2001, the objective is to use available register data to produce a classification of employed persons in the census year that is as close as possible to this definition. Using information on wages for the year, duration of jobs and weekly working hours, the number of working hours per year is calculated for all employees. For self-employed persons, information on income and working hours from the LFS is used. Total working hours is the sum of the working hours of all jobs; however some adjustments are made for the number of jobs allowed at the same

time for each person. Calculations are only carried out for persons aged 16-74 years.

Persons employed 100 hours or more per year are classified by total working hours per year. For employed persons with more than one job during the year, the job with the highest number of working hours is selected as the main job. Information on place of work (establishment) and status in employment refers to the main job.

#### **Working hours per year**

Working hours per year is calculated as described above. The accuracy of the calculations is limited by the quality of input data. Therefore working hours per year is only given for intervals: 100-499 hours, 500-999 hours, 1 000-1 299 hours and 1 300 hours or more.

#### **Other variables**

The other variables for the census year correspond to the variables in the census week, except for the fact that they relate to the main job in the year. The variables are Status in employment, Industry, Type of sector, Number of persons working in the establishment, Place of work and Municipality of work. Variables describing the establishment relate to the situation in the census week.

#### **3.2.7. Income variables**

All income variables refer to year 2001. The standard publication of Census 2001 only includes after-tax income for households. Statistics based on other income variables can be supplied on request.

#### **Employment income**

Employment income is the sum of wages and salaries and net income from self-employment.

#### **Wages and salaries**

This amount comprises wages and salaries, fees, other remuneration, value of free car etc., profit on expenditure payments, income from other work and sick pay. Earned income of children below 13 years is also included.

#### **Net entrepreneurial income**

This amount comprises entrepreneurial income from agriculture and forestry, fishing and hunting and other industries and taxable sick pay related to entrepreneurial activity. The year's loss from the business is deducted. Entrepreneurial income earned in municipalities other than the municipality of residence is regarded as *property income*.

**Property income**

This amount comprises income from interest on bank deposits, accounts receivable, debt instruments etc., dividends on shares, holding gains, net income from lets on non-commercial property, yields from life insurance, income from abroad and all entries in the *Other income* item in the tax return. Tax-deductible losses on the sale of housing and other property, and tax deductible losses on the sale of shares etc. are deducted from the amount.

**Transfers**

Transfers are the sum of taxable and tax-free transfers.

*Taxable transfers*

This amount comprises various national insurance benefits (retirement pension, invalidity pension, rehabilitation allowance, widow/widower's pension, transitional benefits, child's pension, married couple's allowance etc.), occupational pensions, unemployment benefit, maintenance payments received, annuity not related to employment, pension derived from a surrendered property where this does not relate to agriculture and forestry etc.

*Tax-free transfers*

This amount comprises, housing benefit, study grants, family allowance, social assistance, basic and attendance benefits for disabled, cash-for-care, lump sum in connection with giving birth, tax-free benefit for child care, tax-free war risk bonus, tax-free part of redundancy pay, tax-free death benefit, tax-free subsistence allowance for seamen etc.

*After-tax income*

See Section 3.4 *Household variables*.

**3.3. Variables for couples and families**

These variables are based on the family concept defined in Section 3.1. For international reporting, the concept family nucleus is used, i.e. families with at least two persons.

**Type of couple**

Couples are characterised by whether they are married couples, registered partners or cohabiting couples, and whether there are children in the family. Children under 18 years belonging to the family of at least one of the parents are included. (See *Number of children in family*).

**Type of family**

The classification of family types is based on the Standard Classification of Families and Households (NOS C 677). In Census 2001, the family type is only given for persons resident in private households. The standard distinguishes between one-person families and two or more-person families. Families with more

than one person are in the aggregated version of the standard classified by couple/no couple, children/no children, and age of the youngest child in the family.

The detailed classification of the standard is expanded as follows:

For one-person families with *age*

For couples whether they are married, registered partners or cohabitants

For couples without children with *age of oldest person*

Distinction between lone mother with children and lone father with children

**Number of children in family**

This variable comprises persons below 18 years who are registered as resident with the family of at least one of the parents. For the definition of *family*, refer to Section 3.1. Information is also given on the number of adult children in the family (children 18 years and older).<sup>7</sup>

**Age of youngest child in family**

For the definition of child, see section 3.1..

**Number of employed persons in family**

This variable comprises the number of employed persons in the census week.

**Couple's employment**

This variable identifies whether neither, one (man or woman) or both parties of the couple are employed in the census week. A classification is also given for weekly working hours for employed persons.

**Mother/father's employment**

See *Labour market variables for the census week* in Section 3.2.5.

**3.4. Household variables**

**Number of families in household**

All households contain at least one family. This variable is used to distinguish between one-family households and two or more-family households.

**Type of household**

The unit *household* is defined in Section 3.1. The household type for private households is defined according to the Standard Classification of Families and Households (NOS C 677). A distinction is made between one-family and two or more-family households. *One-family households* are classified as "living alone" or households with two or more persons. Two or more person households are sub-divided by couple/no couple, children/no children, and age of youngest child in the household. For two or more-family households the standard distinguishes be-

<sup>7</sup> For international reporting, the limit for adult children is 25 years.

tween households with or without children. In the more detailed version of the standard *One-family households* are classified in the same way as family types.

### **Number of persons in household**

This variable is also known as *size of household*.

### **Number of children in household**

This variable comprises persons below 18 years who are registered as resident with the family of at least one of the parents. Persons younger than 18 years who are registered as resident with adults other than their parents, e.g. foster children, are not regarded as children in the household in this context. Information is also given on the number of adult children in the family (children 18 years and older).<sup>8</sup>

### **Number of siblings living at home**

Siblings living at home comprises biological-, half-, and step-siblings. Biological siblings are offspring having both parents in common. Half-siblings are offspring having only one parent in common. Step-siblings are offspring having no parents in common, but with parents living together as married or cohabitating couples. Persons living in the same private household as their parents are regarded as living at home. A person does not have to be considered a child in the household to be regarded as a sibling.

### **Age of youngest child in household**

This variable identifies the household by the age of the youngest child in the household. For the definition of child, see section 3.1.

### **Age of oldest person in household**

This variable identifies the household by the age of the oldest person in the household. The person's age on 31 December 2001 is used here.

### **Number of employed persons in household**

The number of employed persons in the census week is specified here. A classification is also given by weekly working hours.

### **After-tax income**

After-tax income is the total of employment income, property income and transfers (see Section 3.2.8 *Income variables*) with deductions for assessed taxes and negative transfers. *Assessed taxes* comprises income tax and property tax to municipalities, the central government and county, employees' national insurance contributions, tax on individual pension schemes, penalties for late filing and additional taxes. All relief and tax reductions are deducted. *Negative transfers* comprises premiums and contributions to employee pension schemes, obligatory main-

tenance payments, benefits derived from a surrendered property not related to agriculture and forestry etc.

A figure is first calculated for each person in the household, and these are subsequently added together to arrive at the household's total income.

### **Tenure status**

This variable refers to the household's type of ownership/tenancy of the dwelling. *Owner* is defined as owner-occupiers and owners through housing co-operatives or limited companies. Persons who are owners of bonds in a bond company are regarded as being tenants of the dwelling. Where households rent the dwelling, the type of lease is specified (rented from a private individual, rental housing company, municipality, staff dwelling etc).

The household is regarded as the owner of the dwelling where at least one of the persons in the household is registered as owner.

## **3.5. Dwelling variables**

### **Number of occupants in dwelling**

This variable refers to the number of persons that are registered as resident in the dwelling on the census date. The legal address is used unless otherwise specified. The number of occupants in the dwelling is the same as the *number of persons in the household*.

Note that in housing tables, "total number of occupants" only comprises persons living in private dwellings. This is somewhat less than the total population, which also comprises persons who do not live in private households (institutional households etc.).

### **Utility floor space**

Utility floor space is a standard of measure referring to the area within the surrounding walls of the dwelling. All types of rooms (including storage rooms) within the walls of the dwelling are included. Excluded from the utility floor space are areas of bedsitters and small flats that are rented out, rooms that can only be accessed by leaving the dwelling and lofts that are accessed by ladder. Utility floor space is not directly comparable with *useful floor space*, which has been used in previous population and housing censuses, see Section 5.6.

### **Number of rooms in dwelling**

Number of rooms refers to living rooms of at least 6 m<sup>2</sup> that can be used all year round. Kitchens, bathrooms, WCs, utility rooms, halls etc. are not included, nor are rooms that are only used for business purposes.

<sup>8</sup> For international reporting, the limit for adult children is 25 years.

**Kitchen**

The kitchen is the part of the dwelling where cooking equipment is installed. The kitchen can be a separate room; however open plan kitchens are also considered kitchens. Where more than one dwelling shares a kitchen, e.g. in bedsitters in a block of bedsitters, none of the dwellings are regarded as having a kitchen. Information is available on whether such dwellings have access to a *shared kitchen*.

**Number of bathrooms**

Bathroom refers to rooms in which a bathtub and/or shower are installed.

**Number of WCs**

This variable refers to the number of WCs that are actually within the dwelling. WCs outside the dwelling or which are shared by several dwellings are not included.

**Accessibility for wheelchair users**

*Can get into dwelling without help*

For a wheelchair user to be able to enter the dwelling without help, certain requirements should be met. Among others, there should not be stairs hindering entrance into the dwelling and the front door should be at least 80 cm wide.

*Can use all important rooms in dwelling*

This variable shows whether a wheelchair user can use the bath, toilet, at least one bedroom, kitchen and living room in the dwelling without help. This is evaluated irrespective of whether the person concerned needs help to get into the dwelling or not.

**Systems for heating**

This variable identifies the types of heaters or heating systems that exist in the dwelling, irrespective of whether these are actually in use. In the statistics, dwellings are also classified according to combinations of heating systems.

**3.6. Building variables**

**Type of building**

This variable shows the type of building in which the dwelling is located. The following categories are used:

1. Detached house or farmhouse
2. Linked house, row house, terraced house or vertically divided two-dwelling building
3. Horizontally divided two-dwelling building or other house with less than three floors
4. Block of flats, or other building with 3 or more floors
5. Commercial building, residential building for institutional households or similar

*Small house* is a generic term which comprises groups 2 and 3 above.

The source for this variable is the GAB Register, and it is therefore not directly comparable with the corresponding variables from Census 90 in which information was gathered from questionnaires (refer to Section 5.6).

**Year of construction**

Year of construction is the year the building was ready to be occupied. In buildings with several dwellings in which occupation was gradual, year of construction is the year in which at least half of the dwellings in the building were ready to be occupied. For houses that have been reconstructed, the original year of construction is given.

**3.7. Geographic variables**

This publication contains figures for the whole country only.

**4. Sources of error and uncertainty of the results**

The uncertainty of figures is due to several factors. Sources of error may be sorted into five main groups: errors of non-response, measurement errors, processing errors, register errors and model errors. We will describe how these errors influence the total uncertainty of the figures.

Separate quality reports have been published, see list of publications in section 6.

**4.1. Measurement errors and processing errors**

**The Housing Census**

We have to expect some *measurement errors* in the housing form. This might be because the respondent misunderstands the question, for instance what should be counted as a living room. Some questions might be difficult to answer precisely, for instance the exact size of the dwelling in square meters. Generally, it may be expected that questions requiring less time to fill out have a better quality than questions requiring more time, particularly if one needs careful consideration before responding.

We must also envisage *processing errors* in the optical reading of the forms. A typical error that can occur is for e.g., one reads the number 7 as 1 and vice versa. Ticked entries that are faint or placed outside the box they were to be printed into; might be inter-

preted as non-response. Many, but not all, wrong interpretations are corrected during revision.

We have a comprehensive system for finding and correcting data errors (see also section 2.3). The actual measurement error in the data we use to produce statistics is thus the deviation between the true (but unknown) value and the actual value in data. This actual value then is a result of the given response, its interpretation and the errors we corrected through our control and revision procedures. The level of measurement errors might be assessed by comparison with data from sample surveys.

One way of describing measurement errors is to distinguish between *systematic errors* (average measurement error) and *random errors* (individual measurement error). In small areas (municipalities and urban districts), the latter will be of most importance i.e., differences between municipalities may be due to random deviations. For larger regions, such as the whole country or counties, the systematic error will be most important i.e.; the figure of a certain variable might remain too high or too low compared to the true value.

### **Register data**

The register data used in Census 2001 is the same as used in various subject matter statistics published by Statistics Norway. For descriptions of quality, we refer to *About the statistics* for individual statistics on Statistics Norway's web site (<http://www.ssb.no>).

### **4.2. Sample errors**

Sample errors are not topical in Census 2001 because it was a total count. However sample errors are significant when we need to explain deviations between the final figures and the preliminary figures that were published in April 2002. The preliminary figures were based on a sample of the incoming forms and were therefore subject to sample errors. Deviations between the preliminary figures and the final figures are also caused by non-response errors and processing/measurement errors. In most cases, the differences are clearly within the expected deviation.

### **4.3. Non-sample errors**

#### ***The Housing Census***

Non-sample errors may be sorted into *register errors*, *non-response errors* and *model errors*. Non-response is more likely to affect the quality of the figures being published than the two other error sources. Non-response errors could also be an indirect result of register errors. Addresses from the Central Population Register (CPR) were used when the forms were issued. However, it turns out that almost 40 000 forms were returned from The Postal Services. This

must be largely due to the fact that the contact persons were not reached at their CPR address. There might be several reasons for this: for e.g., 30 000 persons do not stay at their permanent address or they may have moved without sending notice of change of address to the CPR.

Model errors are also related to non-response errors. The routine for imputing information for non-response is based on models for the correlation between values for units of non-response and corresponding values for units whose forms were received.

We will put more emphasis on describing the uncertainty that arises when we have to impute values where information is lacking. Non-response may be divided into two groups. Firstly, we lack information for a little less than 140 000 housing forms (i.e. households) that were issued. The two predominant groups among these are 93 000 forms that were never returned even after the second reminder was sent, and 40 000 forms that were returned from the Postal Services. In some cases the contact person/family was exempted. Some forms are so poorly filled in that they cannot be used at all. When the form is missing or completely useless, it is referred to as *unit non-response*.

The second type of non-response occurs when certain questions are not answered at all or we are unable to interpret the answers. This type is called *item non-response*. The extent of this type of non-response differs from question to question. These discrepancies are probably related to the degree of difficulty that the respondent has when answering the question. In other cases it might be because the respondent does not want to give the information asked for. Item non-response is much higher in the paper forms than on Internet. This is because on the Internet we were able to put in reminders for the respondent when questions were not answered.

The routine for imputing housing information for the households from which we did not receive a form is based on the following: For every non-response household a dwelling is randomly selected in the same basic geographical unit (i.e. enumeration area). The selected dwelling is located in the same type of building (detached house, twin house, block of flats etc) and the household living there is of the same type (couple/no couple and number of children). The information of the dwelling selected becomes that household's estimated dwelling information. Moreover, there was stratification according to whether the family was non-western immigrants or not. We see that non-response is much higher when there is no couple in the household and clearly

higher for households living in multi-dwelling buildings.

We can sum up by establishing the fact that non-response does not cause errors in the figures for married couples, registered partners or cohabitants with children in common. However we should reckon that we have too many persons who are either living alone or are mother/father with children since some of these persons should probably have been combined into larger households of "cohabitants without children in common". This also implies that the number of cohabitants is too small. The size of these errors is probably minimal and is of no significance for the interpretation of figures and comparability with other statistics.

### **Register data**

As regards labour market statistics, Census 2001 uses a newly developed basis of data that has not been previously used in publishing official statistics. A short description is therefore included here. Furthermore, quality measures for register statistics were also developed as a part of the Census project. The main principle is to compare register data with data from sample surveys. The results have been published in separate publications. See list of publications in section 6.

### **Employed persons**

In order to determine which persons should be classified as employed persons in the reference week, data from several registers is used (see 2.2). For persons defined as employed persons solely on the basis of information on the wages sums (about 10 percent of wage earners), the employment spells are not dated. Information for about half of this group is retrieved from other administrative sources, which help to date the employment. For the remainder of the group, information on wages during the year is used to determine whether a person is to be considered employed. There is therefore some uncertainty as to whether the employment was actually active during census week.

Self-employed persons are identified by using information from the tax return register. Due to long production time, information about entrepreneurial income from the previous year is used to compile the statistics. As a result of this delay, persons may have been wrongly classified as employed if they terminated their employment activity in the previous year.

For persons defined as employed (wage earners) solely on the basis of information on wage sums, employment is linked to an enterprise. Here, a routine has been established in order to identify the establishment in the best possible way. In cases where a person is employed in an enterprise with

more than one establishment, it is sometimes uncertain whether the employment is connected to the right establishment and hence whether correct information is deduced about industry, workplace and size of the establishment.

A more precise description of the scope of errors will be published in a separate quality survey. It may be generally stated that for persons in stable employment in 2001, for e.g., employment that lasted throughout the year, the quality of the employment information is very good. For persons with marginal employment, the quality of the employment information is not as good. We must also expect that the quality of employment information is poorer for the youngest and oldest than for the age group between 25 and 55 years.

### **Combination of employment and education**

In Census 2001 information is given on pupils/students who are also employed. The proportion is particularly high for students (75.5 percent), compared to other surveys. There may be several reasons for this.

All those registered at a college or university are considered students. For the universities in Oslo, Bergen, Trondheim and Tromsø, all those who paid the semester fee are included, however some of these persons are not active students. In other cases, the employment is an integrated part of the education itself. This applies to apprentices for e.g., and this group is therefore not included in the census statistics as pupils/students. However, it also applies to other groups such as persons being educated at state schools. Thus the group pupils/students does not only comprise those who have education as their most important activity or those who study full time, but also includes for e.g., persons taking supplementary education related to their employment.

Dating of some employment spells is uncertain (see Employment above). This particularly applies to persons in temporary employment and/or part time workers. Pupils/students often have this type of jobs. There is therefore a certain degree of uncertainty involved as regards the time of year when pupils and students are employed. For example students with summer jobs may incorrectly be classified as employed during census week in October/November.

## **5. Comparability with previous censuses and other statistics**

As far as the possibility to follow the long-term development is concerned, the censuses represent

unique basis data. Consideration to long-term comparability was therefore important when determining the content of Census 2001, as was comparability with current (annual) sector statistics. This section examines each sector's comparability with previous censuses and other statistics. As regards comparability with previous censuses, the main emphasis is on comparability with Census 90.

### 5.1. Variables relating to demography, residence and immigration

#### Comparability with other statistics

All data in Census 2001 fully corresponds with the current population and immigration statistics. However, there is also some information in Census 2001 that can only be produced in connection with the census. This mainly relates to family and household variables based on data from the housing census (see Section 5.5).

#### Comparability with previous censuses

The most important changes since 1990 are:

- Due to the legislation on registered partnerships that was introduced on 1 August 1993, the variable *marital status* was changed to include four new values (relating to registered partners).
- In 1990, asylum seekers who had not yet received a residence permit could be registered as residents in Norway. This is no longer the case in Census 2001.
- The figure for persons born abroad has been reviewed considerably since new data sources came into use in 1995. However, new data has been produced for Censuses 60, 70 and 80, and for 1 January 1986 and subsequent years, in which the country of birth has been updated.
- Information was gathered on actual place of residence for students and residents of homes for the elderly and nursing homes in Census 2001, which was not the case for Census 90.

### 5.2. Education variables

#### Comparability with other statistics

All data in Census 2001 fully corresponds with the current education statistics, with one exception: apprentices are not regarded as pupils in Census 2001.

#### Comparability with previous censuses

Since 1987, all education statistics in Statistics Norway have been based on a six-digit education code. Extra releases of the register of education were produced for previous years in order to ensure long-term comparability. The main difference between Census 90 and Census 2001 is the addition of new

variables. Where real changes have been made, methods are applied to take these into account.

In Census 2001, education is coded based on the most recent edition of the Norwegian Standard Classification of Education (NUS2000). In Census 90, the previous version of the standard was used (NUS89).

### 5.3. Labour market variables

#### Comparability with other statistics

As the labour market section of Census 2001 is completely based on registers, the information contained in the census will correspond well with the register-based labour market statistics. However, these statistics only comprise variables that refer to a short reference period (week). No current labour market statistics with a long reference period (year) are available. The total figure for employed persons in the register statistics is the same as in the labour force survey. This also applies to the status of employment classification. However, broken down by other variables such as sex, age, industry, place of work and working hours, there will be differences due to different data sources and methods being used (see Notater 2004/4).

#### Comparability with previous censuses

Labour market data in Census 90 was gathered by means of a questionnaire, whilst register data was used for Census 2001. Although the definitions used are the same, changing the data collection method could nevertheless lead to a number of changes in the statistics. Some special circumstances are discussed below.

#### Employed

In Census 90, only persons that stated they were employed in the census year were given questions on employment in the census week. Variables such as occupation and industry etc. were then linked to their main job in the year. In Census 2001, employment in the census week is determined irrespective of whether the person has been employed for 100 hours or more in the year.

In Census 90, the term *economically active* was used, which was replaced by *employed persons* in Census 2001.

#### Weekly working hours

For persons employed according to the Register of Employees, a classification in three hourly intervals is given for the settled weekly working hours. For other groups of employed persons, the working hours are calculated for the same intervals based on salary or income and duration of employment spells (where this exists). In Census 90, the usual/settled weekly working hours were subdivided into six

hourly intervals. According to the guidelines, respondents were required to specify the settled working hours where an employment contract existed. With regard to the variable *settled/ usual weekly working hours*, Census 90 and Census 2001 are quite consistent. In Census 90, *actual hours worked in the week* were also included. This variable is not included in Census 2001.

#### **Working hours per year**

Census 80 included a question on hours worked per year, divided into four intervals. Census 90 asked about the number of months in full-time and part-time work. Full-time work was defined as 30 hours or more per week. Based on this, a method was also established, which calculated two intervals for working hours per year (less than 1 000 hours and 1 000 hours or more), in order to make the figures comparable with previous censuses. In Census 2001, working hours are calculated for the same hourly intervals as Census 80. Since employment not included in the Register of Employees has limited information on employment spells, it is not possible to calculate the duration of full-time and part-time work in the year in Census 2001. Because the methods used in Censuses 80, 90 and 2001 are rather different, comparisons can be difficult.

#### **Industry**

In Census 2001, Industry is coded based on the most recent edition of Standard Industrial Classifications (SN94), also known as NACE (based on the UN's standard ISIC, Rev. 3). In Census 90, the previous version of the standard was used (based on the UN's standard ISIC, Rev. 2).

#### **Occupation**

Attempts were made in Census 2001 to obtain *occupation* by means of register data. The data basis for 2001 was not satisfactory and this variable has not therefore been included in Census 2001. However, the register-based labour market statistics for later years are expected to cover information on occupation.

#### **Place of work**

In Census 90, a question was asked about place of reporting for work. One alternative answer was *no fixed place of work*, and furthermore *place of work* was not given by relatively many respondents. As a result, information on place of work was lacking for about 16% of all employed persons during census week. In Census 2001, information is given on place of work for all employed persons. However this refers to the location of the establishment, which is not necessarily the same as the place of reporting for work for the individual person.

### **5.4. Income variables**

#### **Comparability with other statistics**

All income variables in Census 2001 fully correspond with the Income Distribution Survey (IF). It is generally the case that these variables will be available at a more disaggregated level in the sector statistics than in Census 2001. The difference between Census 2001 and IF is in the household composition (see *Households* in Section 5.5). Since Census 2001 has relatively more large households than IF, the average income for all households is somewhat higher in Census 2001 than IF.

#### **Comparability with previous censuses**

There will always be changes to income registers over a ten-year period as a result of administrative regulations. Although the income terms remain unchanged, the content can vary from one year to the next. With regard to taxable income, the tax reform in 1992 led to some new income items being introduced and to changes being made to the content of existing terms. The sector statistics will be able to quantify the effects of such changes from year to year, but when comparing the population censuses such changes must be regarded as a condition that affects the comparability generally.

Census 90 included the variable *earned income* (another term is *pensionable earnings*). Earned income comprises wages and salaries and entrepreneurial income. The data basis for pensionable earnings is the Tax Register for Personal Taxpayers. In Census 2001, the data basis for income from employment is the Tax Return Statistics, and the variable *employment income* replaces *earned income*. This means that the income concept used in Census 2001 is somewhat more comprehensive than in Census 90 as non-pensionable income from employment is also regarded part of employment income. With regard to entrepreneurial income, *pensionable income from self-employment* will be replaced with *net entrepreneurial income*. The net entrepreneurial income provides a more accurate picture of the tax result of entrepreneurial activity than pensionable income from self-employment. Whichever data basis is applied, a break with the situation that existed before the tax reform with regard to entrepreneurial income, will occur.

*Disposable income* was included in Census 90, but there were discrepancies between the definition of *disposable income* in the population census and sector statistics. The main difference was that property income included in the sector statistics but not the population census. In 1997, Statistics Norway revised the term *disposable income*. It was decided to replace *disposable income* with *after-tax income* from 1996.



*After tax income* has therefore been included in Census 2001.

As well as the two aforementioned income variables, Census 2001 includes three variables that are new to the population census: *property income*, *gross wealth* and *transfers* (taxable and non-taxable).

## 5.5. Variables for couples, families and households

### Comparability with other statistics

#### **Families**

The current family statistics are based on register data and do not therefore identify cohabitants without children in common. These are thus regarded as separate families and classified under *Other family type*. In Census 2001, cohabitants without children in common are identified from data in the housing form. Cohabitants are therefore regarded as one family as long as they are registered as resident in the same dwelling.

#### **Households**

The annual household statistics are published as part of the income and wealth survey for households (IF) and are based on interviews conducted on a sample of the population. Households according to their actual place of residence are used here, and not their legal address, as is the case in Census 2001. The most important difference is that unmarried students living away from home in IF are regarded as resident at place of study, whilst in Census 2001 this group is regarded as resident in the household of the parents. This means that the proportion of households with adult children is higher in Census 2001 than IF, whilst the proportion of household types *living alone* and *couples without resident children* is lower. Another difference is that Census 2001 uses *dwelling household* and not *housekeeping unit*, as is the case in IF.

### Comparability with previous censuses

#### **Families and households**

In comparison with Census 90, it is the definition of family that has particularly changed. In Census 90, cohabitants were regarded as belonging to their own separate family, which also applied to cohabitants with children in common. This means that the number of families in Census 90 was higher than it would have been if the method in Census 2001 had been used.

This also affects the classification of households, particularly with regard to one-family and two or more-family households. Statistics Norway's Standard Classification of Families and Households is

from 2001, and differs somewhat from the classification of families and households in Census 90.

## 5.6. Variables for dwellings and housing conditions

### Comparability with other statistics

The housing census intersects with several sector statistics, the most important being the building statistics, the house price index and the survey of living conditions. In the GAB Register, *utility floor space* is the standard used to measure the size of dwellings. The housing census is to be used to upgrade the GAB Register with information on utility floor space of dwellings located in multiple-dwelling buildings. Furthermore, future housing censuses will be based on the GAB Register. Consequently, Statistics Norway chose to ask questions on utility floor space in the housing census in 2001. This deviates from the surveys of living conditions, which use useful floor space. There is however good comparability with the building statistics and other statistics that are based on information from the GAB Register. Comparability with future housing censuses will also be good.

### Comparability with previous censuses

In Census 90 and Census 80, *useful floor space* was used as a measurement of the size of the dwelling. Useful floor space was specified in the form as the area of all rooms used for living purposes. In Census 2001, *utility floor space* is used. Utility floor space is specified in the forms as the area of all types of rooms including storage rooms within the walls of the house or flat. The difference between useful floor space in Census 90/80 and utility floor space in Census 2001 is that store rooms, utility rooms, boiler rooms, etc. were not included in Census 90/80. Thus the variable used in Census 2001 gives most dwellings a greater floor space than that of Census 90/80.

In Census 2001, *type of building* is retrieved from the GAB Register. If type of building was not specified in the GAB Register, this information was gathered from the housing form. The transition to using the GAB Register as the main source complicates the comparability with previous censuses because a change observed might be due to the transition to a new data source rather than real changes over time. At national level, the figures show a relatively strong increase in the number of dwellings in the group *Commercial buildings, residential buildings for institutional households or similar* from Census 90 to Census 2001 (about 60 000 dwellings). This is partly because this group comprises approximately 15 000 bedsitters in 2001 for which type of building was not specified in the GAB Register. The increase is also probably partly due to the transition to a new data source.

In Census 2001, no distinction is made between large and small kitchens (over/below 6m<sup>2</sup>), as was the case in all censuses dating back to Census 60. In Census 2001, anyone without a kitchen was asked if they have access to a shared kitchen. The last time this question was included was in Census 70.

The 1980 and 1990 housing censuses only provided figures for dwellings where persons were registered as resident according to the National Population Register. In Census 2001, additional information was also collected on dwellings of unmarried students living in a dwelling other than the one they are registered resident.

### 5.7. Regional classifications and variables

The regional classifications and variables are the same as those used in the sector statistics. However, Census 2001 publishes more types of data at a detailed level than the sector statistics.

The regional classifications and variables correspond to Census 90. In Census 2001 *place of work* is registered with a numerical address. This allows a more detailed specification of the place of work than in previous censuses, where *place of work* was only identified by municipality.

## 6. Products and services

Statistics from Census 2001 are mainly published electronically on Statistic Norway's web site, [ssb.no](http://ssb.no). However, some statistics is published on paper: municipal, urban district, and county reports. The majority of the statistics are available as figures for the country, counties, municipalities and urban districts (in the four largest cities). The most demanded statistics are also published at basic unit level (enumeration area).

### Today's statistics

All releases of statistics from Census 2001 are marked by a presentation in "Today's statistics" on Statistics Norway's web site. This consists of an article and a set of tables. The tables provide the key figures for the country and some main figures for individual municipalities. The tables are published in html format and can be saved in Excel on the user's PC.

### StatBank Norway

When new statistics are released, these are also published on the web site under StatBank Norway. StatBank Norway is a software system with access to a database, which enables users to compile and export their own tables. These tables can be saved on the user's PC in a number of formats for further processing.

The tables can be saved as PC Axis files. The PC Axis software can be downloaded free from Statistics Norway's web site. This software allows the user to further process the statistics in a very flexible way. The statistics can also be presented on maps using software known as PX Map, or stored in the desired format.

StatBank Norway allows users to create both simple and more complex tables, but is primarily intended as a tool for users who require more than the simplest tables. The system is basically very flexible with regard to the tables than can be stored. However, it is also necessary to protect personal privacy, so Statistics Norway cannot therefore enable the export of information that can be traced to individuals.

### Municipal, urban district and county reports

Since all the main results from Census 2001 have been published on the Internet, the municipality reports have a different role in this census than in the previous censuses when these reports were the first and most important publication. Completeness is therefore given a higher priority than timeliness. The reports can be retrieved from the Internet as pdf-files, or ordered from Statistics Norway. Urban district reports are published for Oslo, Stavanger, Bergen and Trondheim.

### The Population and Housing Census Handbook 2001

Information on the content of Census 2001 *in its entirety* is presented in this handbook. The handbook is therefore a useful tool for anyone requiring an overview of all variables in the census. (Documents 2005/2)

### Special assignments

Some users will require data and statistics from Census 2001 in addition to the information that is provided in the standard publication. In these cases, Statistics Norway can provide data as special assignments under the terms of prevailing legislation and regulations on the supply of data. Costs are payable by the user. For questions and orders, please contact the Division for Population Statistics, [oppdragbefolkning@ssb.no](mailto:oppdragbefolkning@ssb.no).

### Documentation of the Population and Housing Census 2001

The publications give an extensive documentation of the Household and Housing part of the Census i.e. a documentation of the data collection by questionnaire. A thorough description from the planning of the questionnaires to a finished computerised datafile is given. Here you will find specifications for computerised search for and correction of errors, imputation of missing information, decision rules for constituting households, couples etc. You will also

find flowcharts, questionnaires, accompanying letters and other information that was sent to the respondents. The publication is in Norwegian only. (Notater 2005/4, 2005/5)

### **Quality measurements**

Several quality measurements have been conducted in connection with the Census 2001. This has been done by comparing information from the Census with corresponding information from two different sample surveys carried through in the same period for time as the Census: The Labour Force Survey (LFS) and the Survey of Living Conditions, cross-sectional survey (SLC). The comparison has been made at both the micro and the macro level. Quality measurements were carried out for selected variables on housing, households and employment. The results are published in four different publications, see list of publications at the end of this publication. Most of the publications are in Norwegian only. Some have an English summary. The Population and Housing Census Handbook 2001 is in English.

**1. Hjemmehørende folkemengde ved folketellingene, etter alder. 1801-2001. Prosent**  
*Resident population at population censuses, by age. 1801-2001. Per cent*

Tellingstidspunkt Date of the Census	Folkemengde Population	Alder Age		
		0-19 år 0-19 years	20-59 år 20-59 years	60 år og over 60 years and older
	Antall Numbers		Prosent Per cent	
1. feb. 1801 1 Feb. 1801 .....	1 883 603	42,9	48,2	8,9
27. nov. 1825 27 Nov. 1825 .....	1 051 318	42,3	48,0	9,7
29. nov. 1835 29 Nov. 1835 .....	1 194 827	45,4	45,4	9,1
31. des. 1845 31 Dec. 1845 .....	1 328 471	43,6	47,9	8,6
31. des. 1855 31 Dec. 1855 .....	1 490 047	43,5	47,5	9,0
31. des. 1865 31 Dec. 1865 .....	1 701 756	45,5	45,6	9,0
31. des. 1875 31 Dec. 1875 .....	1 813 424	44,4	46,6	9,0
3. des. 1900 3 Dec. 1900 .....	2 240 032	44,8	44,4	10,8
1. des. 1910 1 Dec. 1910 .....	2 391 782	44,9	44,2	10,9
1. des. 1920 1 Dec. 1920 .....	2 649 775	42,2	46,8	11,0
1. des. 1930 1 Dec. 1930 .....	2 814 194	38,1	50,3	11,6
3. des. 1946 3 Dec. 1946 .....	3 156 950	29,9	56,8	13,3
1. des. 1950 1 Dec. 1950 .....	3 278 546	30,6	55,6	13,8
1. nov. 1960 1 Nov. 1960 .....	3 591 234	33,2	50,6	16,2
1. nov. 1970 1 Nov. 1970 .....	3 874 133	32,0	49,6	18,4
1. nov. 1980 1 Nov. 1980 .....	4 091 132	29,5	49,9	20,6
3. nov. 1990 3 Nov. 1990 .....	4 247 546	26,1	52,8	21,1
3. nov. 2001 3 Nov. 2001 .....	4 520 947	25,8	54,9	19,3

<sup>1</sup> Tall fra nybearbejdingen av tellingen i 1980. *Figures from new preparation of the census in 1980.*

**2. Folkemengde, etter kjønn, samlivsform og alder. 3. november 2001**  
*Population, by sex, cohabitation arrangements and age. 3 November 2001*

Alder Age	I alt Total	Menn Males				Kvinner Females			
		I alt Total	I par In couples		Ikke i par Not in couples	I alt Total	I par In couples		Ikke i par Not in couples
			Gifte <sup>1</sup> Married <sup>1</sup>	Samboende Cohabitants			Gifte <sup>1</sup> Married <sup>1</sup>	Samboende Cohabitants	
<b>I alt</b> .....	<b>4 520 947</b>	<b>2 240 281</b>	<b>834 583</b>	<b>204 110</b>	<b>1 201 588</b>	<b>2 280 666</b>	<b>834 225</b>	<b>204 156</b>	<b>1 242 285</b>
0- 4 år 0- 4 years .....	288 273	147 796	-	-	147 796	140 477	-	-	140 477
5- 9 år 5- 9 years .....	307 909	158 347	-	-	158 347	149 562	-	-	149 562
10-14 år 10-14 years .....	301 693	154 586	-	-	154 586	147 107	-	-	147 107
15-19 år 15-19 years .....	267 952	137 774	50	318	137 406	130 178	335	1 786	128 057
20-24 år 20-24 years .....	272 553	138 373	3 239	10 722	124 412	134 180	9 473	22 606	102 101
25-29 år 25-29 years .....	315 021	159 498	24 048	37 769	97 681	155 523	41 999	46 017	67 507
30-34 år 30-34 years .....	351 387	178 758	63 389	45 388	69 981	172 629	81 858	43 338	47 433
35-39 år 35-39 years .....	339 261	173 903	84 799	35 243	53 861	165 358	92 989	31 650	40 719
40-44 år 40-44 years .....	319 515	162 994	92 982	25 073	44 939	156 521	96 989	21 208	38 324
45-49 år 45-49 years .....	310 706	157 676	99 100	18 060	40 516	153 030	100 566	14 940	37 524
50-54 år 50-54 years .....	300 820	153 848	104 598	13 448	35 802	146 972	100 809	10 135	36 028
55-59 år 55-59 years .....	272 031	137 832	98 969	8 880	29 983	134 199	92 526	6 251	35 422
60-64 år 60-64 years .....	191 909	94 567	69 200	4 304	21 063	97 342	64 828	2 978	29 536
65-69 år 65-69 years .....	163 532	78 053	57 847	2 216	17 990	85 479	52 642	1 464	31 373
70-74 år 70-74 years .....	161 108	73 471	53 701	1 408	18 362	87 637	44 778	893	41 966
75-79 år 75-79 years .....	151 861	63 952	44 486	824	18 642	87 909	32 762	517	54 630
80-84 år 80-84 years .....	115 729	42 722	26 692	351	15 679	73 007	16 577	279	56 151
85-89 år 85-89 years .....	61 678	19 218	9 395	93	9 730	42 460	4 439	68	37 953
90 år og over 90 years and older.	28 009	6 913	2 088	13	4 812	21 096	655	26	20 415
0- 2 år 0- 2 years .....	168 247	86 272	-	-	86 272	81 975	-	-	81 975
3- 5 år 3- 5 years .....	182 203	93 513	-	-	93 513	88 690	-	-	88 690
6-12 år 6-12 years .....	432 148	222 047	-	-	222 047	210 101	-	-	210 101
13-15 år 13-15 years .....	170 040	87 152	-	-	87 152	82 888	-	-	82 888
16-17 år 16-17 years .....	106 298	54 499	-	16	54 483	51 799	6	88	51 705
18-24 år 18-24 years .....	379 444	193 393	3 289	11 024	179 080	186 051	9 802	24 304	151 945
16-19 år 16-19 years .....	213 189	109 519	50	318	109 151	103 670	335	1 786	101 549
20-24 år 20-24 years .....	272 553	138 373	3 239	10 722	124 412	134 180	9 473	22 606	102 101
25-39 år 25-39 years .....	1 005 669	512 159	172 236	118 400	221 523	493 510	216 846	121 005	155 659
40-54 år 40-54 years .....	931 041	474 518	296 680	56 581	121 257	456 523	298 364	46 283	111 876
55-66 år 55-66 years .....	530 284	264 235	191 745	14 203	58 287	266 049	179 409	9 954	76 686
67-74 år 67-74 years .....	258 296	119 688	87 972	2 605	29 111	138 608	75 365	1 632	61 611
75 år og over 75 years and older.	357 277	132 805	82 661	1 281	48 863	224 472	54 433	890	169 149
0-17 år 0-17 years .....	1 058 936	543 483	-	16	543 467	515 453	6	88	515 359
18-29 år 18-29 years .....	694 465	352 891	27 337	48 793	276 761	341 574	51 801	70 321	219 452
30-44 år 30-44 years .....	1 010 163	515 655	241 170	105 704	168 781	494 508	271 836	96 196	126 476
45-66 år 45-66 years .....	1 141 810	575 759	395 443	45 711	134 605	566 051	380 784	35 029	150 238
67 år og over 67 years and older.	615 573	252 493	170 633	3 886	77 974	363 080	129 798	2 522	230 760
0-15 år 0-15 years .....	952 638	488 984	-	-	488 984	463 654	-	-	463 654
16-29 år 16-29 years .....	800 763	407 390	27 337	48 809	331 244	393 373	51 807	70 409	271 157
30-49 år 30-49 years .....	1 320 869	673 331	340 270	123 764	209 297	647 538	372 402	111 136	164 000
50-66 år 50-66 years .....	831 104	418 083	296 343	27 651	94 089	413 021	280 218	20 089	112 714
67-79 år 67-79 years .....	410 157	183 640	132 458	3 429	47 753	226 517	108 127	2 149	116 241
80 år og over 80 years and older.	205 416	68 853	38 175	457	30 221	136 563	21 671	373	114 519
16-18 år 16-18 years .....	159 066	81 733	12	78	81 643	77 333	67	517	76 749
19-24 år 19-24 years .....	326 676	166 159	3 277	10 962	151 920	160 517	9 741	23 875	126 901
25-29 år 25-29 years .....	315 021	159 498	24 048	37 769	97 681	155 523	41 999	46 017	67 507
30-34 år 30-34 years .....	351 387	178 758	63 389	45 388	69 981	172 629	81 858	43 338	47 433
35 år og over 35 years and older.	2 416 159	1 165 149	743 857	109 913	311 379	1 251 010	700 560	90 409	460 041

<sup>1</sup> Inkluderer registrerte partnere. Registered partners included.

**3. Folkemengde, etter kjønn, alder, husholdnings- og familietype. 3. november 2001**  
*Population, by sex, age, type of household and type of family. 3 November 2001*

Husholdnings- og familietype <i>Type of household and type of family</i>	I alt <i>Total</i>	Menn <i>Males</i>					Kvinner <i>Females</i>				
		I alt <i>Total</i>	0-17 år <i>0-17 years</i>	18-29 år <i>18-29 years</i>	30-66 år <i>30-66 years</i>	67 år og over <i>67 years and older</i>	I alt <i>Total</i>	0-17 år <i>0-17 years</i>	18-29 år <i>18-29 years</i>	30-66 år <i>30-66 years</i>	67 år og over <i>67 years and older</i>
<b>I alt I alt.</b> . . . . .	<b>4 520 947</b>	<b>2 240 281</b>	<b>543 483</b>	<b>352 891</b>	<b>1 091 414</b>	<b>252 493</b>	<b>2 280 666</b>	<b>515 453</b>	<b>341 574</b>	<b>1 060 559</b>	<b>363 080</b>
Privathusholdninger <i>Private households</i> . . . . .	4 485 945	2 228 597	542 680	352 233	1 087 660	246 024	2 257 348	514 860	341 285	1 059 214	341 989
Enpersonfamilie <i>One person family</i> . . . . .	813 879	391 239	4 229	87 433	231 213	68 364	422 640	4 024	64 513	156 684	197 419
Enpersonfamilie, person under 30 år <i>One person family, person under 30 years</i> . . . . .	160 199	91 662	4 229	87 433	.	.	68 537	4 024	64 513	.	.
Enpersonfamilie, person 30-44 år <i>One person family, person 30-44 years</i> . . . . .	176 263	123 760	.	.	123 760	.	52 503	.	.	52 503	.
Enpersonfamilie, person 45-66 år <i>One person family, person 45-66 years</i> . . . . .	211 634	107 453	.	.	107 453	.	104 181	.	.	104 181	.
Enpersonfamilie, person 67 år og over <i>One person family, person 67 years and older</i> . . . . .	265 783	68 364	.	.	.	68 364	197 419	.	.	.	197 419
Ektepar <sup>1</sup> uten barn <i>Married couples<sup>1</sup> without children</i> . . . . .	705 364	352 899	-	9 764	188 012	155 123	352 465	4	15 323	215 712	121 426
Ektepar <sup>1</sup> uten barn, eldste person under 30 år <i>Married couples<sup>1</sup> without children, oldest person under 30 years</i> . . . . .	17 246	8 610	-	8 610	.	.	8 636	3	8 633	.	.
Ektepar <sup>1</sup> uten barn, eldste person 30-44 år <i>Married couples<sup>1</sup> without children, oldest person 30-44 years</i> . . . . .	41 086	20 618	-	1 080	19 538	.	20 468	1	6 353	14 114	.
Ektepar <sup>1</sup> uten barn, eldste person 45-66 år <i>Married couples<sup>1</sup> without children, oldest person 45-66 years</i> . . . . .	329 912	165 102	-	73	165 029	.	164 810	-	332	164 478	.
Ektepar <sup>1</sup> uten barn, eldste person 67 år og over <i>Married couples<sup>1</sup> without children, oldest person 67 years and older</i> . . . . .	317 120	158 569	-	1	3 445	155 123	158 551	-	5	37 120	121 426
Ektepar <sup>1</sup> med barn <i>Married couples<sup>1</sup> with children</i> . . . . .	1 916 394	994 721	351 428	157 765	470 015	15 513	921 673	333 449	137 897	441 955	8 372
Ektepar <sup>1</sup> med små barn (yngste barn 0-5 år) <i>Married couples<sup>1</sup> with small children (youngest child 0-5 years)</i> . . . . .	646 255	328 488	172 407	19 916	136 132	33	317 767	162 495	36 999	118 273	-
Ektepar <sup>1</sup> med store barn (yngste barn 6-17 år) <i>Married couples<sup>1</sup> with older children (youngest child 6-17 years)</i> . . . . .	829 150	424 263	179 021	49 172	195 575	495	404 887	170 954	39 113	194 810	10
Ektepar <sup>1</sup> med voksne barn (yngste barn 18 år og over) <i>Married couples<sup>1</sup> with adult children (youngest child 18 years and older)</i> . . . . .	440 989	241 970	.	88 677	138 308	14 985	199 019	-	61 785	128 872	8 362

**3. Folkemengde, etter kjønn, alder, husholdnings- og familietype. 3. november 2001**  
(forts.) *Population, by sex, age, type of household and type of family. 3 November 2001*

Husholdnings- og familietype <i>Type of household and type of family</i>	I alt <i>Total</i>	Menn <i>Males</i>					Kvinner <i>Females</i>				
		I alt <i>Total</i>	0-17 år <i>0-17 years</i>	18-29 år <i>18-29 years</i>	30-66 år <i>30-66 years</i>	67 år og over <i>67 years and older</i>	I alt <i>Total</i>	0-17 år <i>0-17 years</i>	18-29 år <i>18-29 years</i>	30-66 år <i>30-66 years</i>	67 år og over <i>67 years and older</i>
Samboerpar uten barn <i>Cohabiting couples without children</i> . . . . .	155 216	77 798	15	26 804	47 438	3 541	77 418	53	35 680	39 316	2 369
Samboerpar uten barn, eldste person under 30 år <i>Cohabiting couples without children, oldest person under 30 years</i> . . . . .	49 592	24 755	12	24 743	.	.	24 837	49	24 788	.	.
Samboerpar uten barn, eldste person 30-44 år <i>Cohabiting couples without children, oldest person 30-44 years</i> . . . . .	52 164	26 226	1	1 996	24 229	.	25 938	3	10 725	15 210	.
Samboerpar uten barn, eldste person 45-66 år <i>Cohabiting couples without children, oldest person 45-66 years</i> . . . . .	45 366	22 793	2	46	22 745	.	22 573	1	150	22 422	.
Samboerpar uten barn, eldste person 67 år og over <i>Cohabiting couples without children, oldest person 67 years and older</i>	8 094	4 024	-	19	464	3 541	4 070	-	17	1 684	2 369
Samboerpar med barn <i>Cohabiting couples with children</i> . . . . .	470 117	239 307	100 847	33 295	104 820	345	230 810	95 967	42 588	92 102	153
Samboerpar med små barn (yngste barn 0-5 år) <i>Cohabiting couples with small children (youngest child 0-5 years)</i> . . . . .	291 024	147 356	68 580	21 453	57 315	8	143 668	65 135	33 018	45 508	7
Samboerpar med store barn (yngste barn 6-17 år) <i>Cohabiting couples with older children (youngest child 6-17 years)</i> . . . . .	149 561	76 058	32 267	5 696	38 018	77	73 503	30 832	5 253	37 409	9
Samboerpar med voksne barn (yngste barn 18 år og over) <i>Cohabiting couples with adult children (youngest child 18 år and older)</i>	29 532	15 893	.	6 146	9 487	260	13 639	.	4 317	9 185	137
Mor med barn <i>Mother with children</i> . . . . .	352 306	115 428	73 758	26 152	15 400	118	236 878	72 407	39 590	112 636	12 245
Mor med små barn (yngste barn 0-5 år) <i>Mother with small children (youngest child 0-5 years)</i> . . . . .	91 648	29 022	28 555	456	11	.	62 626	27 525	17 121	17 980	-
Mor med store barn (yngste barn 6-17 år) <i>Mother with older children (youngest child 6-17 years)</i> . . . . .	165 754	52 182	45 203	6 878	101	.	113 572	44 882	9 106	59 583	1
Mor med voksne barn (yngste barn 18 år og over) <i>Mother with adult children (youngest child 18 år and older)</i> . . . . .	94 904	34 224	.	18 818	15 288	118	60 680	.	13 363	35 073	12 244
Far med barn <i>Father with children</i>	71 877	56 762	12 174	10 888	30 683	3 017	15 115	8 741	5 578	793	3
Far med små barn (yngste barn 0-5 år) <i>Father with small children (youngest child 0-5 years)</i> . . . . .	5 899	4 337	1 979	572	1 785	1	1 562	1 501	50	11	.
Far med store barn (yngste barn 6-17 år) <i>Father with older children (youngest child 6-17 years)</i>	33 742	25 434	10 195	1 677	13 532	30	8 308	7 240	1 050	18	.
Far med voksne barn (yngste barn 18 år og over) <i>Father with adult children (youngest child 18 år and older)</i> . . . . .	32 236	26 991	.	8 639	15 366	2 986	5 245	.	4 478	764	3
Uoppgitt familietype <i>Unknown type of family</i> . . . . .	792	443	229	132	79	3	349	215	116	16	2
Andre husholdninger <i>Other households</i> . . . . .	35 002	11 684	803	658	3 754	6 469	23 318	593	289	1 345	21 091

<sup>1</sup> Inkluderer registrerte partnere. *Registered partners included.*

**4. Familier i privathusholdninger etter familietype. 1980, 1990 og 2001. Antall og prosent**  
*Families in private households by type of family. 1980, 1990 og 2001. Numbers and per cent*

Familietype Type of family	Antall Numbers			Prosent Per cent		
	1980 1980	1990 1990	2001 2001	1980 1980	1990 1990	2001 2001
<b>I alt</b> .....	<b>1 626 290</b>	<b>1 836 404</b>	<b>2 025 306</b>	<b>100,0</b>	<b>100,0</b>	<b>100,0</b>
Enpersonfamilie <i>One person family</i> .....	539 756	700 348	813 879	33,2	38,1	40,2
Enpersonfamilie, person under 30 år <i>One person family, person under 30 years</i> .....	103 008	154 989	160 199	6,3	8,4	7,9
Enpersonfamilie, person 30-44 år <i>One person family, person 30-44 years</i> .....	67 704	136 048	176 263	4,2	7,4	8,7
Enpersonfamilie, person 45-66 år <i>One person family, person 45-66 years</i> .....	146 904	155 498	211 634	9,0	8,5	10,4
Enpersonfamilie, person 67 år og over <i>One person family, person 67 years and older</i> .....	222 140	253 813	265 783	13,7	13,8	13,1
Ektepar <sup>1</sup> uten barn <i>Married couples<sup>1</sup> without children</i> .....	312 167	314 369	352 682	19,2	17,1	17,4
Ektepar <sup>1</sup> uten barn, eldste person under 30 år <i>Married couples<sup>1</sup> without children, oldest person under 30 years</i> .....	23 815	13 214	8 623	1,5	0,7	0,4
Ektepar <sup>1</sup> uten barn, eldste person 30-44 år <i>Married couples<sup>1</sup> without children, oldest person 30-44 years</i> .....	20 926	20 965	20 543	1,3	1,1	1,0
Ektepar <sup>1</sup> uten barn, eldste person 45-66 år <i>Married couples<sup>1</sup> without children, oldest person 45-66 years</i> .....	134 153	123 445	164 956	8,2	6,7	8,1
Ektepar <sup>1</sup> uten barn, eldste person 67 år og over <i>Married couples<sup>1</sup> without children, oldest person 67 years and older</i> .....	133 273	156 745	158 560	8,2	8,5	7,8
Ektepar <sup>1</sup> med barn <i>Married couples<sup>1</sup> with children</i> .....	624 131	561 363	481 722	38,4	30,6	23,8
Ektepar <sup>1</sup> med små barn (yngste barn 0-5 år) <i>Married couples<sup>1</sup> with small children (youngest child 0-5 years)</i> .....	212 948	174 921	152 983	13,1	9,5	7,6
Ektepar <sup>1</sup> med store barn (yngste barn 6-17 år) <i>Married couples<sup>1</sup> with older children (youngest child 6-17 years)</i> .....	287 346	237 094	196 440	17,7	12,9	9,7
Ektepar <sup>1</sup> med voksne barn (yngste barn 18 år og over) <i>Married couples<sup>1</sup> with adult children (youngest child 18 years and older)</i> .....	123 837	149 348	132 299	7,6	8,1	6,5
Samboerpar uten barn <i>Cohabiting couples without children</i> .....	19 317	44 257	77 608	1,2	2,4	3,8
Samboerpar uten barn, eldste person under 30 år <i>Cohabiting couples without children, oldest person under 30 years</i> .....	9 774	21 054	24 796	0,6	1,1	1,2
Samboerpar uten barn, eldste person 30-44 år <i>Cohabiting couples without children, oldest person 30-44 years</i> .....	4 634	13 281	26 082	0,3	0,7	1,3
Samboerpar uten barn, eldste person 45-66 år <i>Cohabiting couples without children, oldest person 45-66 years</i> .....	3 519	7 690	22 683	0,2	0,4	1,1
Samboerpar uten barn, eldste person 67 år og over <i>Cohabiting couples without children, oldest person 67 years and older</i> .....	1 390	2 232	4 047	0,1	0,1	0,2
Samboerpar med barn <i>Cohabiting couples with children</i> .....	12 939	50 336	126 524	0,8	2,7	6,2
Samboerpar med små barn (yngste barn 0-5 år) <i>Cohabiting couples with small children (youngest child 0-5 years)</i> .....	6 277	34 548	77 798	0,4	1,9	3,8
Samboerpar med store barn (yngste barn 6-17 år) <i>Cohabiting couples with older children (youngest child 6-17 years)</i> .....	5 654	12 747	39 590	0,3	0,7	2,0
Samboerpar med voksne barn (yngste barn 18 år og over) <i>Cohabiting couples with adult children (youngest child 18 år and older)</i> .....	1 008	3 041	9 136	0,1	0,2	0,5
Mor med barn <i>Mother with children</i> .....	99 309	139 088	141 682	6,1	7,6	7,0
Mor med små barn (yngste barn 0-5 år) <i>Mother with small children (youngest child 0-5 years)</i> .....	22 440	43 080	34 936	1,4	2,3	1,7
Mor med store barn (yngste barn 6-17 år) <i>Mother with older children (youngest child 6-17 years)</i> .....	37 791	49 703	63 246	2,3	2,7	3,1
Mor med voksne barn (yngste barn 18 år og over) <i>Mother with adult children (youngest child 18 år and older)</i> .....	39 078	46 305	43 500	2,4	2,5	2,1
Far med barn <i>Father with children</i> .....	18 299	26 643	30 894	1,1	1,5	1,5
Far med små barn (yngste barn 0-5 år) <i>Father with small children (youngest child 0-5 years)</i> .....	1 368	2 441	2 381	0,1	0,1	0,1
Far med store barn (yngste barn 6-17 år) <i>Father with older children (youngest child 6-17 years)</i> .....	6 598	10 296	13 726	0,4	0,6	0,7
Far med voksne barn (yngste barn 18 år og over) <i>Father with adult children (youngest child 18 år and older)</i> .....	10 333	13 906	14 787	0,6	0,8	0,7
Uoppgitt familietype <i>Unknown type of family</i> .....	372	-	315	0,0	-	0,0

<sup>1</sup> Inkluderer registrerte partnere. *Registered partners included.*



**5. Par med og uten barn i privathusholdninger, etter samlivsform og antall barn i familien. 3. november 2001. Antall og prosent**  
*Couples with and without children in private households, by cohabitation arrangements and number of children in the family.*  
*3 November 2001. Number and per cent*

	I alt Total	Gifte par <sup>1</sup> Married couples <sup>1</sup>		Samboerpar Cohabiting couples			
		I alt Total	Uten barn <sup>2</sup> Without children <sup>2</sup>	Med barn <sup>2</sup> with children <sup>2</sup>	I alt Total	Uten barn <sup>2</sup> Without children <sup>2</sup>	Med barn <sup>2</sup> with children <sup>2</sup>
<b>I alt Total</b> .....	<b>1 038 536</b>	<b>834 404</b>	<b>484 981</b>	<b>349 423</b>	<b>204 132</b>	<b>86 744</b>	<b>117 388</b>
Antall Number							
<b>Antall barn i familien Number of children in the family</b>							
0 .....	571 725	484 981	484 981	.	86 744	86 744	.
1 .....	172 843	117 383	.	117 383	55 460	.	55 460
2 .....	195 987	148 883	.	148 883	47 104	.	47 104
3 .....	80 203	67 641	.	67 641	12 562	.	12 562
4 or more .....	17 778	15 516	.	15 516	2 262	.	2 262
Prosent Per cent							
<b>I alt.</b> .....	<b>100,0</b>	<b>100,0</b>	<b>100,0</b>	<b>100,0</b>	<b>100,0</b>	<b>100,0</b>	<b>100,0</b>
<b>Antall barn i familien Number of children in the family</b>							
0 .....	55,1	58,1	100,0	.	42,5	100,0	.
1 .....	16,6	14,1	.	33,6	27,2	.	47,2
2 .....	18,9	17,8	.	42,6	23,1	.	40,1
3 .....	7,7	8,1	.	19,4	6,2	.	10,7
4 or more .....	1,7	1,9	.	4,4	1,1	.	1,9

<sup>1</sup> Inkluderer registrerte partnere. *Registered partners included.* <sup>2</sup> I denne tabellen er barn (ugifte, hjemmeboende) 18 år og over holdt utenfor ved gruppering av par. Par som har barn bare i alderen 18 år og over, er derfor regnet som par uten barn. *In this table children (unmarried, resident) 18 years and older are not included in the grouping of couples. Couples with children aged at least 18 years, are counted as couples without children.*

**6. Barn<sup>1</sup> 0-17 år, etter antall foreldre<sup>2</sup> i familien, foreldrenes samlivsform og barnets alder. 3. november 2001. Prosent**  
*Children<sup>1</sup> 0-17 years, by number of parents<sup>2</sup> in the family, the parents' cohabitation arrangements and the child's age.*  
*3 November 2001. Per cent*

Alder Age	I alt Total	Bor med begge foreldrene Living with both parents			Bor med en av foreldrene Living with one of the parents						
		I alt Total	Gifte Married	Samboende Cohabiting	I alt Total	Mor Mother		Mor, stefar <sup>3</sup> Mother, step-father <sup>3</sup>		Far Father	
<b>I alt Total</b> .....	<b>5<sup>1</sup> 049 842</b>	<b>76,8</b>	<b>62,1</b>	<b>14,7</b>	<b>23,1</b>	<b>20,4</b>	<b>13,9</b>	<b>6,4</b>	<b>2,8</b>	<b>2,0</b>	<b>0,8</b>
0 år <sup>6</sup> 0 years <sup>6</sup> .....	48 750	90,9	51,7	39,3	9,0	8,7	8,5	0,2	0,3	0,2	0,0
1 år 1 year .....	59 399	90,0	56,0	34,0	10,0	9,6	9,3	0,3	0,4	0,4	0,0
2 år 2 years .....	59 749	87,9	59,8	28,1	12,1	11,5	10,8	0,7	0,6	0,5	0,0
3 år 3 years .....	59 019	85,3	61,0	24,3	14,7	13,8	12,3	1,5	0,9	0,8	0,1
4 år 4 years .....	60 560	83,0	62,1	20,9	16,9	15,7	13,3	2,3	1,3	1,1	0,1
5 år 5 years .....	61 909	80,8	62,5	18,3	19,2	17,6	13,9	3,7	1,6	1,3	0,3
6 år 6 years .....	61 242	79,0	62,9	16,1	21,0	19,2	14,4	4,8	1,8	1,5	0,3
7 år 7 years .....	60 995	77,5	63,6	14,0	22,4	20,2	14,4	5,9	2,2	1,7	0,5
8 år 8 years .....	60 683	75,6	63,3	12,3	24,4	22,0	14,8	7,2	2,4	1,9	0,5
9 år 9 years .....	61 418	74,0	63,1	10,9	26,0	23,2	14,8	8,3	2,8	2,1	0,7
10 år 10 years .....	62 268	72,4	62,9	9,4	27,6	24,6	15,2	9,3	3,0	2,2	0,8
11 år 11 years .....	62 183	71,1	62,9	8,3	28,8	25,3	15,5	9,8	3,5	2,5	1,0
12 år 12 years .....	60 521	70,2	63,1	7,2	29,7	26,0	15,5	10,4	3,8	2,6	1,2
13 år 13 years .....	58 685	69,3	63,3	6,1	30,6	26,3	15,5	10,8	4,4	2,9	1,5
14 år 14 years .....	55 364	69,1	64,0	5,1	30,9	26,0	15,5	10,5	4,8	3,2	1,7
15 år 15 years .....	53 987	69,0	64,7	4,3	30,9	25,6	15,3	10,3	5,3	3,5	1,8
16 år 16 years .....	52 146	68,5	65,0	3,5	31,5	25,6	15,7	9,9	5,9	3,8	2,1
17 år 17 years .....	50 964	68,5	65,6	2,9	31,5	25,2	15,3	9,9	6,2	4,2	2,0

<sup>1</sup> Som barn regnes en person som er bosatt i samme bolig/privathusholdning som minst en av foreldrene, og som ikke selv er i samliv og/eller bor sammen med egne barn. Barn er biologiske barn og adoptivbarn. Fosterbarn regnes ikke som barn. *A child is defined as any person with no partner and no child who has de jure place of usual residence in the dwelling/private household of at least one of the parents. A child is either biological or adopted. A foster child is not considered a child.* <sup>2</sup> Biologiske foreldre og adoptivforeldre. *Biological parents and adoptive parents.* <sup>3</sup> Gifte eller samboende. Kan også være mor og stemor. *Married or cohabiting. Might also be mother and stepmother.* <sup>4</sup> Gifte eller samboende. Kan også være far og stefar. *Married or cohabiting. Might also be father and stepfather.* <sup>5</sup> Inkludert 312 personer 0-17 år som bor med andre enn foreldrene, for eksempel bare stefforeldre, søsken etc. *Includes 312 persons 0-17 years living with other persons than the parents, e.g. stepparents only, siblings etc.* <sup>6</sup> Alder regnes ved utgangen av året. Tellingstidspunktet var 3.11.2001. Barn født 4.11.-31.12.2001 er derfor ikke med blant 0-åringene. *Age by the end of the year. Since the census date was 3 November 2001, children born between 4 November and 31 December 2001 are not included amongst the 0 years olds.*

**7. Barn<sup>1</sup> 0-17 år, etter antall foreldre<sup>2</sup> i familien, foreldrenes samlivsform, hjemmeboende søsken<sup>3</sup> og barnets alder.  
3. november 2001**

*Children<sup>1</sup> 0-17 years, by number of parents<sup>2</sup> in the family, the parents' cohabitation arrangements, siblings<sup>3</sup> living at home and the child's age. 3 November 2001*

Alder Age	Barn i alt <i>Children, total</i>		Bor med begge foreldrene <i>Living with both parents</i>							
	Uten søsken <i>With no siblings</i>	Med søsken <i>With siblings</i>	I alt <i>Total</i>		Gifte <i>Married</i>		Samboende <i>Cohabiting</i>			
			Uten søsken <i>With no siblings</i>	Med søsken <i>With siblings</i>	Uten søsken <i>With no siblings</i>	Med søsken <i>With siblings</i>	Uten søsken <i>With no siblings</i>	Med søsken <i>With siblings</i>		
<b>I alt Total</b> . . . . .	<b>6 181 489</b>	<b>6 868 353</b>	<b>104 881</b>	<b>701 688</b>	<b>63 657</b>	<b>588 547</b>	<b>41 224</b>	<b>113 141</b>		
0 år <sup>7</sup> 0 years <sup>7</sup> . . . . .	19 389	29 361	16 619	27 713	7 178	18 019	9 441	9 694		
1 år 1 year . . . . .	22 943	36 456	19 467	34 005	9 838	23 448	9 629	10 557		
2 år 2 years . . . . .	18 170	41 579	14 217	38 293	7 890	27 814	6 327	10 479		
3 år 3 years . . . . .	12 856	46 163	8 691	41 657	4 814	31 196	3 877	10 461		
4 år 4 years . . . . .	9 902	50 658	5 506	44 780	3 066	34 568	2 440	10 212		
5 år 5 years . . . . .	8 655	53 254	4 173	45 836	2 480	36 198	1 693	9 638		
6 år 6 years . . . . .	7 588	53 654	3 208	45 146	1 934	36 569	1 274	8 577		
7 år 7 years . . . . .	6 862	54 133	2 696	44 602	1 743	37 025	953	7 577		
8 år 8 years . . . . .	6 682	54 001	2 430	43 442	1 627	36 787	803	6 655		
9 år 9 years . . . . .	6 759	54 659	2 456	42 995	1 666	37 065	790	5 930		
10 år 10 years . . . . .	6 982	55 286	2 511	42 564	1 787	37 404	724	5 160		
11 år 11 years . . . . .	6 921	55 262	2 550	41 691	1 922	37 185	628	4 506		
12 år 12 years . . . . .	7 064	53 457	2 610	39 899	2 019	36 145	591	3 754		
13 år 13 years . . . . .	7 184	51 501	2 719	37 967	2 240	34 881	479	3 086		
14 år 14 years . . . . .	7 363	48 001	2 897	35 352	2 433	33 017	464	2 335		
15 år 15 years . . . . .	7 717	46 270	3 362	33 890	2 959	31 973	403	1 917		
16 år 16 years . . . . .	8 743	43 403	3 975	31 744	3 604	30 283	371	1 461		
17 år 17 years . . . . .	9 709	41 255	4 794	30 112	4 457	28 970	337	1 142		
Bor med en av foreldrene <i>Living with one of the parents</i>										
	I alt <i>Total</i>		Mor <i>Mother</i>				Far <i>Father</i>			
	Uten søsken <i>With no siblings</i>	Med søsken <i>With siblings</i>	Bare mor <i>Only mother</i>		Mor, stefar <sup>4</sup> <i>Mother, step-father<sup>4</sup></i>		Bare far <i>Only father</i>		Far, stemor <sup>5</sup> <i>Father, step-mother<sup>5</sup></i>	
			Uten søsken <i>With no siblings</i>	Med søsken <i>With siblings</i>	Uten søsken <i>With no siblings</i>	Med søsken <i>With siblings</i>	Uten søsken <i>With no siblings</i>	Med søsken <i>With siblings</i>	Uten søsken <i>With no siblings</i>	Med søsken <i>With siblings</i>
<b>I alt Total</b> . . . . .	<b>76 353</b>	<b>166 608</b>	<b>52 387</b>	<b>93 933</b>	<b>12 324</b>	<b>55 000</b>	<b>10 300</b>	<b>10 650</b>	<b>1 342</b>	<b>7 025</b>
0 år <sup>7</sup> 0 years <sup>7</sup> . . . . .	2 736	1 646	2 594	1 571	40	43	94	22	8	10
1 år 1 year . . . . .	3 470	2 450	3 245	2 289	72	81	144	73	9	7
2 år 2 years . . . . .	3 946	3 285	3 542	2 920	198	222	198	129	8	14
3 år 3 years . . . . .	4 157	4 502	3 501	3 754	339	532	301	184	16	32
4 år 4 years . . . . .	4 384	5 877	3 519	4 554	457	962	384	298	24	63
5 år 5 years . . . . .	4 478	7 413	3 339	5 273	656	1 650	429	364	54	126
6 år 6 years . . . . .	4 370	8 505	3 164	5 661	702	2 247	455	434	49	163
7 år 7 years . . . . .	4 149	9 525	2 901	5 861	752	2 819	452	594	44	251
8 år 8 years . . . . .	4 240	10 556	2 809	6 195	855	3 490	524	617	52	254
9 år 9 years . . . . .	4 288	11 664	2 774	6 337	856	4 253	591	700	67	374
10 år 10 years . . . . .	4 456	12 720	2 798	6 685	952	4 857	631	731	75	447
11 år 11 years . . . . .	4 356	13 568	2 700	6 945	905	5 184	681	864	70	575
12 år 12 years . . . . .	4 438	13 555	2 651	6 759	901	5 411	774	799	112	586
13 år 13 years . . . . .	4 456	13 529	2 599	6 499	929	5 392	790	923	138	715
14 år 14 years . . . . .	4 451	12 643	2 523	6 065	917	4 904	864	885	147	789
15 år 15 years . . . . .	4 326	12 376	2 446	5 829	892	4 672	852	1 026	136	849
16 år 16 years . . . . .	4 751	11 657	2 655	5 541	891	4 254	1 042	955	163	907
17 år 17 years . . . . .	4 901	11 137	2 627	5 195	1 010	4 027	1 094	1 052	170	863

<sup>1</sup> Som barn regnes en person som er bosatt i samme bolig/privat husholdning som minst en av foreldrene, og som ikke selv er i samliv og/eller bor sammen med egne barn. Barn er biologiske barn og adoptivbarn. Fosterbarn regnes ikke som barn. *A child is defined as any person with no partner and no child who has de jure place of usual residence in the dwelling/private household of at least one of the parents. A child is either biological or adopted. A foster child is not considered a child.* <sup>2</sup> Biologiske foreldre og adoptivforeldre. *Biological parents and adoptive parents.* <sup>3</sup> Hjemmeboende søsken omfatter hjemmeboende hel-, halv- og stesøsken. Helsøsken er personer som har begge foreldrene felles. Halvsøsken er personer som har en av foreldrene felles. Stesøsken er personer som ikke har noen av foreldrene felles, men som har foreldre i samliv. Personer som bor i samme privat husholdning som foreldrene, regnes som hjemmeboende. En person trenger ikke selv å være barn i husholdningen for å regnes som et hjemmeboende søsken. *Siblings living at home comprises biological-, half-, and step-siblings. Biological siblings are offsprings having both parents in common. Half-siblings are offsprings having only one parent in common. Step-siblings are offsprings having no parents in common, but one of their parents are living together as married or cohabiting couples. Persons living in the same private household as their parents are regarded as living at home. A person does not have to be considered a child in the household to be regarded as a sibling.* <sup>4</sup> Gifte eller samboende. Kan også være mor og stemor. *Married or cohabiting. Might also be mother and stepmother.* <sup>5</sup> Gifte eller samboende. Kan også være far og stefar. *Married or cohabiting. Might also be father and stepfather.* <sup>6</sup> Inkludert 262 personer 0-17 år uten søsken og 50 med søsken som bor med andre enn foreldrene, for eksempel bare steforeldre, søsken etc. *Includes 262 persons 0-17 years with no siblings and 50 with siblings living with other persons than the parents, e.g. step-parents only, siblings etc.* <sup>7</sup> Alder regnes ved utgangen av året. Tellingstidspunktet var 3.11.2001. Barn født 4.11.-31.12.2001 er derfor ikke regnet med blant 0-åringene. *Age by the end of the year. Since the census date was 3 November 2001, children born between 4 November and 31 December 2001 are not included amongst the 0 years olds.*

**8. Barn<sup>1</sup> 0-17 år, etter søskenforhold til hjemmeboende søsken<sup>2</sup> og barnets alder. 3. november 2001**  
**Children<sup>1</sup> 0-17 år, by type of siblings<sup>2</sup> living at home and the child's age. 3 November 2001**

Alder Age	Barn i alt Children, total	Barn uten søsken Children with no siblings	Barn med søsken i alt Children with siblings, total	Søskenforhold Type of sibling						
				Bare hel- søsken Only bio- logical siblings	Bare halvsøsken Only half siblings	Bare stesøsken Only step- siblings	Hel-/ halvsøsken Biological/ half siblings	Hel-/ stesøsken Biological/ step- siblings	Halv-/ stesøsken Half siblings and step- siblings	Hel-/halv- stesøsken Biological/ half sib- lings and step- siblings
<b>I alt Total.....</b>	<b>1 049 842</b>	<b>181 489</b>	<b>868 353</b>	<b>739 752</b>	<b>69 617</b>	<b>2 680</b>	<b>50 765</b>	<b>2 815</b>	<b>1 788</b>	<b>936</b>
0 år <sup>3</sup> 0 years <sup>3</sup> .....	48 750	19 389	29 361	23 420	4 057	2	1 879	-	3	-
1 år 1 year.....	59 399	22 943	36 456	29 356	4 712	5	2 377	2	3	1
2 år 2 years.....	59 749	18 170	41 579	34 639	4 044	8	2 875	7	5	1
3 år 3 years.....	59 019	12 856	46 163	39 306	3 652	32	3 138	21	10	4
4 år 4 years.....	60 560	9 902	50 658	43 325	3 741	51	3 470	37	22	12
5 år 5 years.....	61 909	8 655	53 254	45 957	3 743	76	3 358	57	47	16
6 år 6 years.....	61 242	7 588	53 654	46 236	3 798	94	3 335	114	47	30
7 år 7 years.....	60 995	6 862	54 133	46 729	3 775	116	3 299	111	63	40
8 år 8 years.....	60 683	6 682	54 001	46 372	3 913	117	3 314	149	99	37
9 år 9 years.....	61 418	6 759	54 659	46 699	4 126	159	3 299	183	119	74
10 år 10 years.....	62 268	6 982	55 286	47 081	4 309	177	3 264	217	158	80
11 år 11 years.....	62 183	6 921	55 262	46 946	4 414	210	3 200	257	154	81
12 år 12 years.....	60 521	7 064	53 457	45 604	4 209	215	2 924	268	155	82
13 år 13 years.....	58 685	7 184	51 501	43 871	3 996	256	2 804	299	182	93
14 år 14 years.....	55 364	7 363	48 001	41 047	3 690	251	2 433	291	174	115
15 år 15 years.....	53 987	7 717	46 270	39 781	3 395	292	2 228	276	198	100
16 år 16 years.....	52 146	8 743	43 403	37 535	3 111	305	1 901	283	179	89
17 år 17 years.....	50 964	9 709	41 255	35 848	2 932	314	1 667	243	170	81

<sup>1</sup> Som barn regnes en person som er bosatt i samme bolig/privathusholdning som minst en av foreldrene, og som ikke selv er i samliv og/eller bor sammen med egne barn. Barn er biologiske barn og adoptivbarn. Fosterbarn regnes ikke som barn. A child is defined as any person with no partner and no child who has de jure place of usual residence in the dwelling/private household of at least one of the parents. A child is either biological or adopted. A foster child is not considered a child. <sup>2</sup> Hjemmeboende søsken omfatter hjemmeboende hel-, halv- og stesøsken. Hellsøsken er personer som har begge foreldrene felles. Halvsøsken er personer som har en av foreldrene felles. Stesøsken er personer som ikke har noen av foreldrene felles, men som har foreldre i samliv. Personer som bor i samme privathusholdning som foreldrene, regnes som hjemmeboende. En person trenger ikke selv å være barn i husholdningen for å regnes som et hjemmeboende søsken. Siblings living at home comprises biological-, half-, and step-siblings. Biological siblings are offsprings having both parents in common. Half-siblings are offsprings having only one parent in common. Step-siblings are offsprings having no parents in common, but one of their parents are living together as married or cohabiting couples. Persons living in the same private household as their parents are regarded as living at home. A person does not have to be considered a child in the household to be regarded as a sibling. <sup>3</sup> Alder regnes ved utgangen av året. Tellingstidspunktet var 3.11.2001. Barn født 4.11.-31.12.2001 er derfor ikke regnet med blant 0-åringene. Age by the end of the year. Since the census date was 3 November 2001 children born between 4 November and 31 December 2001 are not included amongst the 0 years olds.

**9. Barn<sup>1</sup> 0-17 år, etter antall hjemmeboende søsken<sup>2</sup>, antall foreldre<sup>3</sup> i familien og foreldrenes samlivsform. 3. november 2001. Prosent**  
*Children<sup>1</sup> 0-17 years, by number of siblings<sup>2</sup> living at home, number of parents<sup>3</sup> in the family and the parents' cohabitation arrangements. 3 November 2001. Per cent*

Antall foreldre i familien og foreldrenes samlivsform <i>Number of parents in the family and the parents' cohabitation arrangements</i>	Barn i alt <i>Children, total</i>	Barn uten søsken <i>Children with no siblings</i>	Barn med søsken <i>Children with siblings</i>					
			I alt <i>Total</i>	1 søsken <i>1 sibling</i>	2 søsken <i>2 siblings</i>	3 søsken <i>3 siblings</i>	4 søsken <i>4 siblings</i>	5 søsken eller flere <i>5 siblings or more</i>
<b>I alt Total</b> .....	<b>41 049 842</b>	<b>17,3</b>	<b>82,7</b>	<b>43,5</b>	<b>28,8</b>	<b>7,6</b>	<b>1,8</b>	<b>1,0</b>
Bor med begge foreldrene <i>Living with both parents</i> .....	806 569	13,0	87,0	44,7	31,3	8,1	1,9	1,1
Gifte <i>Married</i> .....	652 204	9,8	90,2	43,6	34,1	9,1	2,1	1,3
Samboende <i>Cohabiting</i> .....	154 365	26,7	73,3	49,4	19,3	3,7	0,7	0,2
Bor med en av foreldrene <i>Living with one of the parents</i> .....	242 961	31,4	68,6	39,6	20,6	6,1	1,6	0,7
Mor <i>Mother</i> .....	213 644	30,3	69,7	40,5	21,0	6,0	1,5	0,7
Bare mor <i>Only mother</i> .....	146 320	35,8	64,2	41,0	17,1	4,2	1,2	0,7
Mor, stefar <sup>5</sup> <i>Mother, step-father</i> <sup>5</sup> .....	67 324	18,3	81,7	39,4	29,5	9,9	2,2	0,7
Far <i>Father</i> .....	29 317	39,7	60,3	33,1	17,6	6,8	1,9	0,9
Bare far <i>Only father</i> .....	20 950	49,2	50,8	34,5	12,6	2,8	0,7	0,2
Far, stemor <sup>6</sup> <i>Father, step-mother</i> <sup>6</sup> .....	8 367	16,0	84,0	29,7	30,3	16,6	4,8	2,6

<sup>1</sup> Som barn regnes en person som er bosatt i samme bolig/privat husholdning som minst en av foreldrene, og som ikke selv er i samliv og/eller bor sammen med egne barn. Barn er biologiske barn og adoptivbarn. Fosterbarn regnes ikke som barn. *A child is defined as any person with no partner and no child who has de jure place of usual residence in the dwelling/private household of at least one of the parents. A child is either biological or adopted. A foster child is not considered a child.* <sup>2</sup> Hjemmeboende søsken omfatter hjemmeboende hel-, halv- og stesøsken. Helse søsken er personer som har begge foreldrene felles. Halvsøsken er personer som har en av foreldrene felles. Stesøsken er personer som ikke har noen av foreldrene felles, men som har foreldre i samliv. Personer som bor i samme privat husholdning som foreldrene, regnes som hjemmeboende. En person trenger ikke selv å være barn i husholdningen for å regnes som et hjemmeboende søsken. *Siblings living at home comprises biological-, half-, and step-siblings. Biological siblings are offsprings having both parents in common. Half-siblings are offsprings having only one parent in common. Step-siblings are offsprings having no parents in common, but one of their parents are living together as married or cohabiting couples. Persons living in the same private household as their parents are regarded as living at home. A person does not have to be considered a child in the household to be regarded as a sibling.* <sup>3</sup> Biologiske foreldre og adoptivforeldre *Biological parents and adoptive parents.* <sup>4</sup> Inkludert 312 personer 0-17 år som bor med andre enn foreldrene, for eksempel bare steforeldre, søsken etc. *Includes 312 persons 0-17 years living with other persons than the parents, e.g step-parents only, siblings etc.* <sup>5</sup> Gifte eller samboende. Kan også være mor og stemor. *Married or cohabiting. Might also be mother and stepmother.* <sup>6</sup> Gifte eller samboende. Kan også være far og stefar. *Married or cohabiting. Might also be father and stepfather.*

**10. Barn<sup>1</sup> 0-17 år, etter alder, familietype og de voksne i familien sin sysselsetting i uka 29. oktober-4. november 2001. Antall og prosent**  
*Children<sup>1</sup> 0-17 years, by age, type of family and the adults in the family's employment in the week 29 October-4 November 2001. Number and per cent*

	I alt <i>Total</i>	Alder <i>Age</i>				
		0-2 år <i>0-2 years</i>	3-5 år <i>3-5 years</i>	6-12 år <i>6-12 years</i>	13-15 år <i>13-15 years</i>	16-17 år <i>16-17 years</i>
<b>Barn i alt <i>Children, total</i></b> .....	<b>1 049 842</b>	<b>167 898</b>	<b>181 488</b>	<b>429 310</b>	<b>168 036</b>	<b>103 110</b>
Ektepar med barn (N=100) <i>Married couples with children (N=100)</i> .....	684 875	94 254	113 587	285 990	117 393	73 651
Ingen voksen sysselsatt <i>None adults employed</i> .....	3,6	4,7	3,8	3,3	3,2	3,3
En voksen sysselsatt <i>One adult employed</i> .....	21,8	28,5	24,5	21,0	18,3	17,8
30 timer og mer <i>30 hours or more</i> .....	18,5	24,8	21,1	17,8	15,0	14,5
Under 30 timer <i>Less than 30 hours</i> .....	3,3	3,7	3,4	3,2	3,2	3,3
Begge voksne sysselsatt <i>Both adults employed</i> .....	74,6	66,7	71,8	75,7	78,6	78,9
Begge 30 timer og mer <i>Both 30 hours or more</i> .....	37,0	36,0	34,7	36,2	39,6	41,2
En 30 timer og mer <i>One 30 hours or more</i> .....	35,5	28,7	35,0	37,5	36,9	35,6
Begge under 30 timer <i>Both less than 30 hours</i> .....	2,1	2,1	2,1	2,0	2,1	2,1
Samboerpar med barn (N=100) <i>Cohabiting couples with children (N=100)</i> .....	196 778	56 583	41 882	69 946	19 190	9 177
Ingen voksen sysselsatt <i>None adults employed</i> .....	2,8	3,1	2,7	2,6	2,9	2,9
En voksen sysselsatt <i>One adult employed</i> .....	23,1	26,2	22,7	21,5	21,1	21,6
30 timer og mer <i>30 hours or more</i> .....	19,2	22,4	19,0	17,7	16,9	17,4
Under 30 timer <i>Less than 30 hours</i> .....	3,9	3,8	3,8	3,8	4,2	4,2
Begge voksne sysselsatt <i>Both adults employed</i> .....	74,1	70,7	74,6	75,9	76,0	75,5
Begge 30 timer og mer <i>Both 30 hours or more</i> .....	39,2	38,4	37,6	39,3	42,2	43,4
En 30 timer og mer <i>One 30 hours or more</i> .....	32,8	30,1	34,8	34,4	31,7	30,0
Begge under 30 timer <i>Both less than 30 hours</i> .....	2,2	2,2	2,2	2,2	2,1	2,1
Mor/far med barn (N=100) <i>Mother/father with children (N=100)</i> .....	167 068	16 830	25 875	73 000	31 246	20 117
Ingen voksen sysselsatt <i>None adults employed</i> .....	29,2	56,5	39,0	26,1	20,2	18,6
En voksen sysselsatt <i>One adult employed</i> .....	70,8	43,5	61,0	73,9	79,8	81,4
30 timer og mer <i>30 hours or more</i> .....	46,8	23,1	35,1	48,3	57,0	60,0
Under 30 timer <i>Less than 30 hours</i> .....	24,1	20,5	25,9	25,6	22,8	21,4
Uoppgett familietype <i>Unknown type of family</i> .....	1 121	231	144	374	207	165

<sup>1</sup> Som barn regnes en person som er bosatt i samme bolig/privat husholdning som minst en av foreldrene, og som ikke selv er i samliv og/eller bor sammen med egne barn. Barn er biologiske barn og adoptivbarn. Fosterbarn regnes ikke som barn. *A child is defined as any person with no partner and no child who has de jure place of usual residence in the dwelling/private household of at least one of the parents. A child is either biological or adopted. A foster child is not considered a child.*

**11. Privathusholdninger, etter husholdningstype. 1980, 1990 og 2001. Antall og prosent**  
*Private households, by type of household. 1980, 1990 and 2001. Number and per cent*

Husholdningstype Type of household	Antall Number			Prosent Per cent		
	1980	1990	2001	1980	1990	2001
<b>I alt Total</b> .....	<b>1 523 508</b>	<b>1 751 363</b>	<b>1 961 548</b>	<b>100,0</b>	<b>100,0</b>	<b>100,0</b>
Enfamiliehusholdninger <i>One-family households</i> .....	1 430 415	1 671 829	1 903 367	93,9	95,5	97,0
Aleneboende <i>Living alone</i> .....	425 725	601 095	739 563	27,9	34,3	37,7
Aleneboende under 30 år <i>Living alone under 30 years</i> .....	75 271	125 498	132 120	4,9	7,2	6,7
Aleneboende 30-44 år <i>Living alone 30-44 years</i> .....	55 532	118 529	162 909	3,6	6,8	8,3
Aleneboende 45-66 år <i>Living alone 45-66 years</i> .....	117 118	134 581	195 315	7,7	7,7	10,0
Aleneboende 67 år og over <i>Living alone 67 years and older</i> .....	177 804	222 487	249 219	11,7	12,7	12,7
Par <sup>1</sup> uten barn <i>Couples<sup>1</sup> without children</i> .....	306 924	340 634	412 611	20,1	19,4	21,0
Par <sup>1</sup> uten barn, eldste person under 30 år <i>Couples<sup>1</sup> without children, oldest person under 30 years</i> .....	30 382	31 449	30 800	2,0	1,8	1,6
Par <sup>1</sup> uten barn, eldste person 30-44 år <i>Couples<sup>1</sup> without children, oldest person 30-44 years</i> .....	23 762	32 312	44 215	1,6	1,8	2,3
Par <sup>1</sup> uten barn, eldste person 45-66 år <i>Couples<sup>1</sup> without children, oldest person 45-66 years</i> .....	126 746	123 939	179 489	8,3	7,1	9,2
Par <sup>1</sup> uten barn, eldste person 67 år og over <i>Couples<sup>1</sup> without children, oldest person 67 years and older</i> .....	126 034	152 934	158 107	8,3	8,7	8,1
Gifte par <sup>2</sup> med barn <i>Married couples<sup>2</sup> with children</i> .....	588 372	539 779	466 711	38,6	30,8	23,8
Gifte par <sup>2</sup> med små barn (yngste barn 0-5 år) <i>Married couples<sup>2</sup> with small children (youngest child 0-5 years)</i> .....	203 624	170 034	148 922	13,4	9,7	7,6
Gifte par <sup>2</sup> med store barn (yngste barn 6-17 år) <i>Married couples<sup>2</sup> with older children (youngest child 6-17 years)</i> .....	270 846	228 225	190 556	17,8	13,0	9,7
Gifte par <sup>2</sup> med voksne barn (yngste barn 18 år og over) <i>Married couples<sup>2</sup> with adult children (youngest child 18 years and older)</i> .....	113 902	141 520	127 233	7,5	8,1	6,5
Samboerpar med barn <i>Cohabiting couples with children</i> .....	11 824	46 970	122 251	0,8	2,7	6,2
Samboerpar med små barn (yngste barn 0-5 år) <i>Cohabiting couples with small children (youngest child 0-5 years)</i> .....	5 686	32 005	75 164	0,4	1,8	3,8
Samboerpar med store barn (yngste barn 6-17 år) <i>Cohabiting couples with older children (youngest child 6-17 years)</i> .....	5 230	12 085	38 308	0,3	0,7	2,0
Samboerpar med voksne barn (yngste barn 18 år og over) <i>Cohabiting couples with adult children (youngest child 18 years and older)</i> .....	908	2 880	8 779	0,1	0,2	0,4
Mor med barn <i>Mother with children</i> .....	82 783	121 113	133 009	5,4	6,9	6,8
Mor med små barn (yngste barn 0-5 år) <i>Mother with small children (youngest child 0-5 years)</i> .....	15 867	34 657	31 636	1,0	2,0	1,6
Mor med store barn (yngste barn 6-17 år) <i>Mother with older children (youngest child 6-17 years)</i> .....	32 393	44 331	60 122	2,1	2,5	3,1
Mor med voksne barn (yngste barn 18 år og over) <i>Mother with adult children (youngest child 18 years and older)</i> .....	34 523	42 125	41 251	2,3	2,4	2,1
Far med barn <i>Father with children</i> .....	14 787	22 238	29 222	1,0	1,3	1,5
Far med små barn (yngste barn 0-5 år) <i>Father with small children (youngest child 0-5 years)</i> .....	610	1 521	2 166	0,0	0,1	0,1
Far med store barn (yngste barn 6-17 år) <i>Father with older children (youngest child 6-17 years)</i> .....	5 402	8 445	13 063	0,4	0,5	0,7
Far med voksne barn (yngste barn 18 år og over) <i>Father with adult children (youngest child 18 years and older)</i> .....	8 775	12 272	13 993	0,6	0,7	0,7
Flerfamiliehusholdninger <i>Two or more-family households</i> .....	93 093	79 534	58 181	6,1	4,5	3,0
Husholdninger med to eller flere enpersonfamilier <i>Households with two or more one-person families</i> .....	29 036	27 874	20 350	1,9	1,6	1,0
Flerfamiliehusholdninger uten barn 0-17 år <i>Two or more-family households without children</i> .....	24 814	19 663	17 532	1,6	1,1	0,9
Flerfamiliehusholdninger med barn (yngste barn 0-17 år) <i>Two or more-family households with children (youngest child 0-17 years)</i> .....	39 243	31 997	20 299	2,6	1,8	1,0

<sup>1</sup> Som par regnes ektepar, samboerpar og registrerte partnere. *Married couples, cohabiting couples and registered partners.* <sup>2</sup> Inkluderer registrerte partnere. *Registered partners included.*

**12. Inntekt etter skatt for privathusholdninger, etter husholdningsstørrelse, alder på eldste person i husholdningen og husholdningstype. Median. 2001. Kroner**
*After-tax income for private households, by size of household, age of the oldest person in the household and type of household. Median. 2001. NOK*

Husholdningstype Type of household	Husholdninger i alt Households, total	Inntekt etter skatt. Median. Kroner After-tax income. Median. NOK									
		Husholdningsstørrelse Size of household						Alder på eldste person i husholdningen Age of the oldest person in the household			
		I alt Total	1 person 1 person	2 personer 2 persons	3 personer 3 persons	4 personer 4 persons	5 personer eller flere 5 persons or more	Under 30 år Under 30 years	30-44 år 30-44 years	45-66 år 45-66 years	67 år og over 67 years and older
<b>I alt Total</b> .....	<b>1 961 548</b>	<b>281 600</b>	<b>152 800</b>	<b>301 700</b>	<b>422 800</b>	<b>466 200</b>	<b>490 600</b>	<b>201 100</b>	<b>354 600</b>	<b>366 400</b>	<b>177 500</b>
Enfamiliehusholdninger One-family households											
Aleneboende Living alone	1 903 367	275 800	152 800	301 600	422 200	463 700	479 300	199 300	352 700	361 200	172 300
Par <sup>1</sup> uten barn Couples <sup>1</sup> without children	739 563	152 800	152 800	.	.	.	.	153 400	196 200	175 200	123 500
Gifte par <sup>2</sup> med barn Married couples <sup>2</sup> with children	412 611	319 000	.	319 000	.	.	.	354 600	412 700	365 400	240 900
Gifte par <sup>2</sup> med små barn (yngste barn 0-5 år) Married couples <sup>2</sup> with small children (youngest child 0-5 years)	466 711	474 300	.	.	458 700	480 500	485 600	375 000	444 500	522 500	422 500
Gifte par <sup>2</sup> med store barn (yngste barn 6-17 år) Married couples <sup>2</sup> with older children (youngest child 6-17 years)	148 922	431 600	.	.	412 900	435 200	439 500	375 000	437 200	448 200	337 200
Gifte par <sup>2</sup> med voksne barn (yngste barn 18 år og over) Married couples <sup>2</sup> with adult children (youngest child 18 years and older)	190 556	477 500	.	.	417 100	474 800	520 300	376 200	453 700	502 900	388 700
Samboerpar med barn Cohabiting couples with children	127 233	533 600	.	.	495 500	625 600	739 200	-	509 600	548 300	423 300
Samboerpar med små barn (yngste barn 0-5 år) Cohabiting couples with small children (youngest child 0-5 years)	122 251	426 700	.	.	411 500	433 200	457 700	364 600	427 900	482 000	458 500
Samboerpar med store barn (yngste barn 6-17 år) Cohabiting couples with older children (youngest child 6-17 years)	75 164	409 600	.	.	393 800	418 200	436 600	363 700	423 000	448 200	552 400
Samboerpar med voksne barn (yngste barn 18 år og over) Cohabiting couples with adult children (youngest child 18 years and older)	38 308	446 100	.	.	420 500	452 900	506 700	391 200	437 900	466 800	392 100
Mor med barn Mother with children	8 779	524 800	.	.	503 500	625 300	727 800	-	491 300	533 800	469 200
Mor med små barn (yngste barn 0-5 år) Mother with small children (youngest child 0-5 years)	133 009	260 200	.	244 400	279 900	308 300	335 100	206 300	253 100	304 700	290 400
Mor med store barn (yngste barn 6-17 år) Mother with older children (youngest child 6-17 years)	31 636	229 200	.	207 100	247 600	273 000	313 200	206 300	253 900	267 200	-
Mor med voksne barn (yngste barn 18 år og over) Mother with adult children (youngest child 18 years and older)	60 122	253 500	.	228 900	276 200	325 300	360 500	206 400	250 900	281 800	111 800
Far med barn Father with children	41 251	305 200	.	290 600	407 500	521 400	669 600	-	275 200	318 400	290 400
Far med små barn (yngste barn 0-5 år) Father with small children (youngest child 0-5 years)	29 222	308 900	.	295 500	353 700	382 300	433 500	227 400	275 300	343 100	316 900
Far med store barn (yngste barn 6-17 år) Father with older children (youngest child 6-17 years)	2 166	254 100	.	243 300	266 300	280 700	305 700	223 700	263 800	257 800	172 600
Far med voksne barn (yngste barn 18 år og over) Father with adult children (youngest child 18 years and older)	13 063	284 000	.	265 100	318 100	375 500	468 800	246 700	274 000	305 300	229 800

**12 Inntekt etter skatt for privathusholdninger, etter husholdningsstørrelse, alder på eldste person i husholdningen og husholdningstype. Median. 2001. Kroner**

 (forts.) *After-tax income for private households, by size of household, age of the oldest person in the household and type of household. Median. 2001. NOK*

Husholdningstype <i>Type of household</i>	Husholdninger i alt <i>Households, total</i>	Inntekt etter skatt. Median. Kroner <i>After-tax income. Median. NOK</i>									
		Husholdningsstørrelse <i>Size of household</i>						Alder på eldste person i husholdningen <i>Age of the oldest person in the household</i>			
		I alt <i>Total</i>	1 person <i>1 person</i>	2 personer <i>2 persons</i>	3 personer <i>3 persons</i>	4 personer <i>4 persons</i>	5 personer eller flere <i>5 persons or more</i>	Under 30 år <i>Under 30 years</i>	30-44 år <i>30-44 years</i>	45-66 år <i>45-66 years</i>	67 år og over <i>67 years and older</i>
Far med voksne barn (yngste barn 18 år og over) <i>Father with adult children (youngest child 18 years and older)</i> . . . . .	13 993	349 300	.	332 000	463 000	579 300	816 300	-	309 300	364 400	317 200
Flerfamiliehusholdninger <i>Two or more-family households</i> . . . . .	58 181	448 500	.	303 400	432 600	538 600	630 300	331 100	453 500	518 900	394 400
Husholdninger med to eller flere enpersonfamilier <i>Households with two or more one-person families</i> . . . . .	20 350	311 600	.	304 200	429 300	542 300	660 300	316 800	376 800	329 600	279 900
Flerfamiliehusholdninger uten barn 0-17 år <i>Two or more-family households without children</i> . . . . .	17 532	514 500	.	155 900	450 900	600 700	748 300	435 400	496 400	560 400	463 200
Flerfamiliehusholdninger med barn (yngste barn 0-17 år) <i>Two or more-family households with children (youngest child 0-17 years)</i> . . . . .	20 299	546 300	.	206 100	362 800	485 400	612 300	395 900	503 600	587 500	535 100

<sup>1</sup> Som par regnes ektepar, samboerpar og registrerte partnere. *Married couples, cohabiting couples and registered partners.* <sup>2</sup> Inkluderer registrerte partnere. *Registered partners included.*
**13. Inntekt etter skatt for enfamiliehusholdninger med barn (yngste barn 0-17 år), etter antall barn i familien, familietype og mors/fars sysselsetting i uka. Median. 2001. Kroner**
*After-tax income for one-family households with children (youngest child 0-17 years), by number of children in the family, type of family and mother's/father's employment in the week. Median. 2001. NOK*

Familietype <i>Type of family</i>	Enfamiliehusholdninger med barn <i>One-family households with children</i>	Personer i enfamiliehusholdninger med barn <i>Persons in one-family households with children</i>	Personer per husholdning <i>Persons per household</i>	Inntekt etter skatt. Median. Kroner <i>After-tax income. Median. NOK</i>			
				Antall barn 0-17 år i familien <i>Number of children 0-17 years in the family</i>			
				I alt <i>Total</i>	1	2	3 eller flere <i>3 or more</i>
<b>I alt Total</b> . . . . .	<b>559 937</b>	<b>2 140 288</b>	<b>3,8</b>	<b>416 800</b>	<b>391 900</b>	<b>427 100</b>	<b>436 200</b>
Ektepar med barn <i>Married couples with children</i> . . . . .	339 478	1 434 456	4,2	455 700	465 600	453 000	448 900
Ingen voksen sysselsatt <i>None adults employed</i> . . . . .	10 454	46 919	4,5	279 500	251 500	275 900	301 500
En voksen sysselsatt <i>One adult employed</i> . . . . .	70 202	300 267	4,3	388 300	381 600	386 700	396 200
30 timer og mer <i>30 hours or more</i> . . . . .	59 314	253 767	4,3	395 700	391 000	393 600	402 000
Under 30 timer <i>Less than 30 hours</i> . . . . .	10 888	46 500	4,3	344 600	335 200	340 800	358 400
Begge voksne sysselsatt <i>Both adults employed</i> . . . . .	258 822	1 087 270	4,2	475 500	489 900	469 200	470 400
Begge 30 timer og mer <i>Both 30 hours or more</i> . . . . .	135 471	555 596	4,1	504 300	512 800	497 000	507 300
En 30 timer og mer <i>One 30 hours or more</i> . . . . .	116 648	502 867	4,3	444 100	458 100	435 400	445 600
Begge under 30 timer <i>Both less than 30 hours</i> . . . . .	6 703	28 807	4,3	397 200	393 000	392 000	408 100
Samboerpar med barn <i>Cohabiting couples with children</i> . . . . .	113 472	426 201	3,8	421 200	409 800	427 800	440 200
Ingen voksen sysselsatt <i>None adults employed</i> . . . . .	2 970	11 468	3,9	290 900	262 500	305 200	329 300
En voksen sysselsatt <i>One adult employed</i> . . . . .	25 142	95 812	3,8	364 300	348 000	371 900	391 600
30 timer og mer <i>30 hours or more</i> . . . . .	20 877	79 667	3,8	372 600	357 200	379 600	398 000
Under 30 timer <i>Less than 30 hours</i> . . . . .	4 265	16 145	3,8	324 100	299 900	335 400	362 100
Begge voksne sysselsatt <i>Both adults employed</i> . . . . .	85 360	318 921	3,7	437 900	427 900	443 200	461 700
Begge 30 timer og mer <i>Both 30 hours or more</i> . . . . .	47 397	173 563	3,7	463 400	451 400	470 700	496 000
En 30 timer og mer <i>One 30 hours or more</i> . . . . .	35 543	136 220	3,8	407 700	393 700	411 700	436 600
Begge under 30 timer <i>Both less than 30 hours</i> . . . . .	2 420	9 138	3,8	358 100	339 600	365 100	410 300
Mor/far med barn <i>Mother/father with children</i> . . . . .	106 987	279 631	2,6	249 200	237 100	263 000	287 700
Ingen voksen sysselsatt <i>None adults employed</i> . . . . .	30 919	83 438	2,7	205 600	189 100	223 100	258 800
En voksen sysselsatt <i>One adult employed</i> . . . . .	76 068	196 193	2,6	265 600	254 400	279 800	309 700
30 timer og mer <i>30 hours or more</i> . . . . .	50 211	126 461	2,5	278 300	266 700	294 800	328 000
Under 30 timer <i>Less than 30 hours</i> . . . . .	25 857	69 732	2,7	239 500	223 800	254 400	290 000

**14. Hovedtall for boliger og bosatte. Antall, prosent og gjennomsnitt. 3. november 2001**  
 Main figures for dwellings and occupants. Number, per cent and average. 3 November 2001

	Boliger <i>Dwellings</i>	Bosatte <i>Occupants</i>	Prosent <i>Per cent</i>			Gjennomsnitt <i>Average</i>				
			Boliger <i>Dwellings</i>		Bosatte <i>occupants</i>	Bosatte per bolig <i>Occu- pants per dwelling</i>	Rom per bolig <i>Rooms per dwelling</i>	Bosatte per rom <i>Occu- pants per room</i>		
			I alt <i>Total</i>	Med 1-2 rom <i>With 1-2 rooms</i>					Med 3 rom eller flere <i>With 3 rooms or more</i>	
1980	1 523 508	4 046 472	1 523 508	290 239	1 112 859	4 046 472	2,7	3,9	0,73	
1990	1 751 363	4 206 414	1 751 363	355 813	1 395 550	4 206 414	2,4	4,0	0,60	
<b>2001</b>	<b>1 961 548</b>	<b>4 485 945</b>	<b>1 961 548</b>	<b>357 299</b>	<b>1 604 249</b>	<b>4 485 945</b>	<b>2,3</b>	<b>4,1</b>	<b>0,55</b>	
<b>Bygningstype Type of building</b>										
Frittliggende enebolig eller våningshus i tilknytning til gårdsdrift <i>Detached house or farm house</i>										
	1 119 844	2 862 219	57,1	27,6	63,7	63,8	2,6	4,8	0,54	
Hus i kjede, rekkehus, terrassehus eller vertikaldelt tomannsbolig <i>Linked house, row house, terraced house or vertically divided two-dwelling building</i>										
	248 694	591 044	12,7	9,6	13,4	13,2	2,4	4,1	0,58	
Horisontaldelt tomannsbolig eller annet boligbygg med mindre enn 3 etasjer <i>Horizontally divided two-dwelling building or other house with less than 3 floors</i>										
	166 374	321 801	8,5	13,4	7,4	7,2	1,9	3,4	0,58	
Blokk, leiegård eller annet boligbygg med 3 etasjer eller mer <i>Block of flats, or other building with 3 or more floors</i>										
	360 770	600 357	18,4	40,6	13,4	13,4	1,7	2,8	0,59	
Forretningsbygg mv. eller bygg for felleshus-holdning <i>Commercial building etc. or residential building for communities</i>										
	65 866	110 524	3,4	8,7	2,2	2,5	1,7	2,9	0,57	
<b>Byggeår Year of construction</b>										
-1900	122 285	248 903	6,2	8,1	5,8	5,5	2,0	4,1	0,49	
1901-1920	90 694	190 684	4,6	5,2	4,5	4,3	2,1	4,2	0,50	
1921-1940	155 166	320 871	7,9	11,2	7,2	7,2	2,1	3,9	0,53	
1941-1945	14 979	31 140	0,8	0,8	0,7	0,7	2,1	4,1	0,50	
1946-1960	335 216	695 254	17,1	15,8	17,4	15,5	2,1	4,0	0,52	
1961-1970	296 980	632 981	15,1	13,8	15,4	14,1	2,1	4,1	0,52	
1971-1980	377 257	894 050	19,2	17,2	19,7	19,9	2,4	4,3	0,55	
1981-1990	327 133	884 354	16,7	13,9	17,3	19,7	2,7	4,3	0,63	
1991-2001	241 838	587 708	12,3	14,1	11,9	13,1	2,4	4,0	0,61	
<b>Antall etasjer i huset. Heis Number of floors in the building. Elevator</b>										
1 etasje 1 floor	575 222	1 361 063	29,3	19,8	31,4	30,3	2,4	4,3	0,54	
2 etasjer 2 floors	908 624	2 262 037	46,3	31,0	49,7	50,4	2,5	4,6	0,55	
3-4 etasjer 3-4 floors	349 927	660 917	17,8	31,7	14,7	14,7	1,9	3,3	0,58	
I hus med heis In building with elevator	33 643	48 835	1,7	4,5	1,1	1,1	1,5	2,7	0,54	
I hus uten heis In building without elevator	316 284	612 082	16,1	27,3	13,6	13,6	1,9	3,3	0,58	
5 etasjer eller flere 5 floors or more	127 775	201 928	6,5	17,5	4,1	4,5	1,6	2,7	0,60	
I hus med heis In building with elevator	81 727	127 034	4,2	11,7	2,5	2,8	1,6	2,6	0,61	
I hus uten heis In building without elevator	46 048	74 894	2,3	5,8	1,6	1,7	1,6	2,8	0,58	
<b>Antall rom<sup>2</sup>. Kjøkken Number of rooms<sup>2</sup>. Kitchen</b>										
1-2 rom 1-2 rooms	357 299	507 314	18,2	100,0	.	11,3	1,4	1,7	0,82	
Med eget kjøkken With own kitchen	338 742	482 970	17,3	94,8	.	10,8	1,4	1,7	0,82	
Uten eget kjøkken Without own kitchen	18 557	24 344	0,9	5,2	.	0,5	1,3	1,3	0,98	
3 rom 3 rooms	383 468	703 073	19,5	.	23,9	15,7	1,8	3,0	0,61	
4 rom 4 rooms	441 914	1 040 184	22,5	.	27,5	23,2	2,4	4,0	0,59	
5 rom 5 rooms	392 235	1 025 335	20,0	.	24,4	22,9	2,6	5,0	0,52	
6 rom 6 rooms	207 141	615 559	10,6	.	12,9	13,7	3,0	6,0	0,50	
7 rom 7 rooms	105 108	336 301	5,4	.	6,6	7,5	3,2	7,0	0,46	
8 rom eller flere 8 rooms or more	74 383	258 179	3,8	.	4,6	5,8	3,5	8,7	0,40	
<b>Bruksareal Utility floor space</b>										
Under 30 kvm Below 30 sqm	57 677	81 427	2,9	16,1	0,0	1,8	1,4	1,2	1,16	
30- 39 kvm 30- 39 sqm	39 294	49 140	2,0	11,0	0,0	1,1	1,3	1,5	0,83	
40- 49 kvm 40- 49 sqm	69 003	90 990	3,5	16,1	0,7	2,0	1,3	2,0	0,66	
50- 59 kvm 50- 59 sqm	125 006	177 050	6,4	25,1	2,2	3,9	1,4	2,2	0,64	
60- 79 kvm 60- 79 sqm	305 363	509 461	15,6	24,5	13,6	11,4	1,7	2,9	0,58	
80- 99 kvm 80- 99 sqm	310 659	633 525	15,8	7,2	17,8	14,1	2,0	3,8	0,54	
100-119 kvm 100-119 sqm	254 186	604 397	13,0	0,0	15,8	13,5	2,4	4,5	0,53	
120-139 kvm 120-139 sqm	202 861	526 756	10,3	0,0	12,6	11,7	2,6	4,9	0,54	
140-159 kvm 140-159 sqm	146 755	406 217	7,5	0,0	9,1	9,1	2,8	5,2	0,53	
160-199 kvm 160-199 sqm	209 455	621 383	10,7	0,0	13,1	13,9	3,0	5,4	0,55	
200-249 kvm 200-249 sqm	143 081	456 687	7,3	0,0	8,9	10,2	3,2	5,8	0,55	
250-299 kvm 250-299 sqm	61 107	204 478	3,1	0,0	3,8	4,6	3,3	6,4	0,52	
300-349 kvm 300-349 sqm	22 667	76 822	1,2	0,0	1,4	1,7	3,4	7,1	0,47	
350 kvm eller mer 350 sqm or more	14 434	47 612	0,7	0,0	0,9	1,1	3,3	8,8	0,37	



**14. Hovedtall for boliger og bosatte. Antall, prosent og gjennomsnitt. 3. november 2001**  
(forts.) *Main figures for dwellings and occupants. Number, per cent and average. 3 November 2001*

	Boliger Dwellings	Bosatte Occupants	Prosent Per cent			Gjennomsnitt Average				
			I alt Total	Boliger Dwellings		Bosatte occupants	Rom per bolig Rooms per dwelling	Bosatte per rom Occupants per room		
				Med 1-2 rom With 1-2 rooms	Med 3 rom eller flere With 3 rooms or more					
<b>System for oppvarming System for oppvarming</b>										
Ett system i alt <i>Single system, total</i> . . . . .	605 407	1 083 315	30,9	67,6	22,7	24,1	1,8	3,0	0,59	
Elektriske ovner/varmekabler e.l. <i>Electric stoves/heating cables etc.</i> . . . . .	428 872	755 734	21,9	50,9	15,4	16,8	1,8	2,9	0,60	
Radiatorer eller vannbåren varme i gulv <i>Radiators or hot-water heating in floors</i> . . . . .	111 536	194 887	5,7	13,2	4,0	4,3	1,7	2,9	0,59	
Owner for fast brensel <i>Stoves for solid fuel</i> . . . . .	38 957	82 794	2,0	1,6	2,1	1,8	2,1	4,1	0,52	
Owner for flytende brensel <i>Stoves for liquid fuel</i> . . . . .	16 231	29 666	0,8	1,0	0,8	0,7	1,8	3,7	0,50	
Et annet system for oppvarming <i>Other system for heating</i> . . . . .	9 811	20 234	0,5	1,0	0,4	0,5	2,1	3,4	0,60	
To eller flere systemer i alt <i>Two or more systems, total</i> . . . . .	1 356 141	3 402 630	69,1	32,4	77,3	75,9	2,5	4,6	0,54	
Elektriske ovner/varmekabler og ovner for fast brensel <i>Electric stoves/heating cables and stoves for solid fuel</i> . . . . .	744 366	1 923 817	37,9	17,9	42,4	42,9	2,6	4,5	0,57	
Elektriske ovner/varmekabler og ovner for flytende brensel <i>Electric stoves/heating cables and stoves for liquid fuel</i> . . . . .	86 922	167 413	4,4	3,3	4,7	3,7	1,9	4,0	0,48	
Elektriske ovner/varmekabler og ovner for fast og flytende brensel <i>Electric stoves/heating cables and stoves for solid and liquid fuel</i> . . . . .	116 315	275 057	5,9	1,5	6,9	6,1	2,4	4,8	0,50	
Radiatorer eller vannbåren varme i gulv og en eller flere andre systemer <i>Radiators or hot-water heating in floors and one or more other systems</i> . . . . .	124 812	301 799	6,4	5,5	6,6	6,7	2,4	4,6	0,53	
Andre kombinasjoner <i>Other combinations</i> . . . . .	283 726	734 544	14,5	4,2	16,8	16,4	2,6	5,0	0,52	
<b>Eie-/leieform Tenure status</b>										
Eies i alt <i>Owned, total</i> . . . . .	1 503 677	3 685 160	76,7	42,0	84,4	82,1	2,5	4,5	0,55	
Selveier alene eller gjennom sameie <i>Home owner alone or through joint ownership</i> . . . . .	1 226 459	3 171 231	62,5	20,6	71,9	70,7	2,6	4,8	0,54	
Gjennom borettslag eller aksjeselskap <i>Through a housing co-operative or limited company</i> . . . . .	277 218	513 929	14,1	21,4	12,5	11,5	1,9	3,2	0,57	
Leies i alt <i>Rented, total</i> . . . . .	457 871	800 785	23,3	58,0	15,6	17,9	1,7	3,0	0,59	
Av privatperson <i>From a private individual</i> . . . . .	254 497	451 086	13,0	29,4	9,3	10,1	1,8	3,0	0,59	
Av boligselskap <i>From a rental housing company</i> . . . . .	48 307	73 915	2,5	7,6	1,3	1,6	1,5	2,5	0,61	
Av kommunen <i>From the municipality</i> . . . . .	73 704	118 505	3,8	13,6	1,6	2,6	1,6	2,4	0,68	
Som tjenestebolig <i>As staff dwelling</i> . . . . .	19 776	39 378	1,0	2,1	0,8	0,9	2,0	3,4	0,59	
På andre vilkår <i>On other terms</i> . . . . .	61 587	117 901	3,1	5,2	2,7	2,6	1,9	3,7	0,52	
<b>Tilgjengelighet for rullestolbruker</b>										
<b>Accessibility for a person who uses a wheelchair</b>										
En rullestolbruker kan komme inn i boligen ved egen hjelp <i>A person who uses a wheelchair can get into the dwelling without any help</i> . . . . .										
336 106	750 247	17,1	24,5	15,5	16,7	2,2	3,9	0,57		
Av dette: En rullestolbruker kan benytte alle viktige rom <sup>3</sup> <i>Of which: A person who uses a wheelchair can use all important rooms<sup>3</sup></i> . . . . .										
138 507	278 184	7,1	12,3	5,9	6,2	2,0	3,6	0,57		
En rullestolbruker kan ikke komme inn i boligen ved egen hjelp <i>A person who uses a wheelchair can not get into the dwelling without any help</i> . . . . .										
1 625 442	3 735 698	82,9	75,5	84,5	83,3	2,3	4,2	0,55		
Av dette: En rullestolbruker kan benytte alle viktige rom <sup>3</sup> <i>Of which: A person who uses a wheelchair can use all important rooms<sup>3</sup></i> . . . . .										
138 449	328 155	7,1	6,4	7,2	7,3	2,4	4,3	0,55		
<b>Sanitærutstyr Sanitary installations</b>										
Har både bad og WC <i>Has both bathroom and WC</i> . . . . .										
1 902 065	4 384 606	97,0	91,8	98,1	97,7	2,3	4,2	0,55		
Har enten bad eller WC <i>Has either bathroom or WC</i> . . . . .										
42 546	76 577	2,2	5,6	1,4	1,7	1,8	2,9	0,62		
Har verken bad eller WC <i>Has neither bathroom nor WC</i> . . . . .										
16 937	24 762	0,9	2,7	0,5	0,6	1,5	2,6	0,57		

<sup>1</sup> Inkludert 120410 boliger med uoppgitt antall rom *Included 120410 dwellings with unknown number of rooms*. <sup>2</sup> Antall rom på 6 kvm eller mer. Kjøkken, bad, wc, vaskerom, gang og liknende er ikke inkludert. *Number of rooms of 6 square meters or more. Kitchen, bathroom, WC, utility room, corridors and such are not included*. <sup>3</sup> Med viktige rom menes badrom, toalett, kjøkken, stue og minst ett soverom. *Important rooms include bathroom, toilet, kitchen, living room and at least one bedroom*.

**15. Boliger, etter eie-/leieform, tallet på bosatte og husholdningstype. 3. november 2001. Prosent**  
*Dwellings, by tenure status, number of occupants and type of household. 3 November 2001. Per cent*

	I alt <i>Total</i>	Boligen eies <i>Owned</i>			Boligen leies <i>Rented</i>					
		I alt <i>Total</i>	Selveier alene eller gjennom sameie <i>Home owner alone or through joint owner- ship</i>	Gjennom borettslag eller aksje- selskap <i>Through a housing co- operative or limited company</i>	I alt <i>Total</i>	Av privat- person <i>From a private individual</i>	Av bolig- selskap <i>From a rental housing company</i>	Av kom- munen <i>From the municipality</i>	Som tjeneste- bolig <i>As staff dwelling</i>	På andre vilkår <i>On other terms</i>
<b>I alt Total</b> .....	<b>1 961 548</b>	<b>76,7</b>	<b>62,5</b>	<b>14,1</b>	<b>23,3</b>	<b>13,0</b>	<b>2,5</b>	<b>3,8</b>	<b>1,0</b>	<b>3,1</b>
<b>Antall bosatte Number of occupants</b>										
1 bosatt <i>1 occupant</i> .....	739 563	62,9	43,5	19,4	37,1	19,8	4,4	7,2	1,4	4,3
2 bosatte <i>2 occupants</i> .....	535 247	82,4	68,6	13,7	17,6	10,5	1,7	1,8	0,8	2,9
3 bosatte <i>3 occupants</i> .....	269 170	83,7	72,4	11,4	16,3	10,0	1,3	1,7	0,8	2,5
4 bosatte <i>4 occupants</i> .....	266 401	89,6	81,5	8,1	10,4	6,0	0,7	1,3	0,7	1,7
5 bosatte <i>5 occupants</i> .....	117 074	90,2	84,5	5,7	9,8	5,2	0,5	1,5	0,8	1,8
6 bosatte <i>6 occupants</i> .....	25 854	85,5	79,9	5,6	14,5	6,8	0,8	3,1	1,0	2,7
7 bosatte <i>7 occupants</i> .....	5 641	78,7	71,5	7,3	21,3	8,8	1,2	6,6	0,8	3,9
8 bosatte eller flere <i>8 occupants or more</i> .....	2 598	70,1	62,7	7,4	29,9	11,3	1,0	12,3	0,7	4,7
<b>Husholdningstype Type of household</b>										
Enfamiliehusholdninger <i>One-family households</i> .....	1 903 367	76,9	62,6	14,3	23,1	12,8	2,5	3,8	1,0	3,0
Aleneboende <i>Living alone</i> .....	739 563	62,9	43,5	19,4	37,1	19,8	4,4	7,2	1,4	4,3
Aleneboende under 30 år <i>Living alone under 30 years</i> .....	132 120	39,9	24,9	15,0	60,1	39,7	7,3	5,1	2,6	5,4
Aleneboende 30-44 år <i>Living alone 30-44 years</i> .....	162 909	56,4	35,9	20,5	43,6	26,3	5,0	6,4	2,2	3,7
Aleneboende 45-66 år <i>Living alone 45-66 years</i> .....	195 315	71,7	49,7	22,0	28,3	15,0	3,4	6,2	1,2	2,5
Aleneboende 67 år og over <i>Living alone 67 years and older</i> .....	249 219	72,3	53,5	18,9	27,7	8,9	3,4	9,5	0,3	5,5
Par <sup>1</sup> uten barn <i>Couples<sup>1</sup> without children</i> .....	412 611	86,7	74,1	12,6	13,3	7,3	1,4	1,2	0,7	2,6
Par <sup>1</sup> uten barn, eldste person under 30 år <i>Couples<sup>1</sup> without children, oldest person under 30 years</i> .....	30 800	53,3	32,5	20,9	46,7	35,3	4,2	1,3	2,4	3,4
Par <sup>1</sup> uten barn, eldste person 30-44 år <i>Couples<sup>1</sup> without children, oldest person 30-44 years</i> .....	44 215	73,2	54,2	19,0	26,8	17,4	2,6	1,6	1,9	3,2
Par <sup>1</sup> uten barn, eldste person 45-66 år <i>Couples<sup>1</sup> without children, oldest person 45-66 years</i> .....	179 489	92,7	82,4	10,3	7,3	3,6	0,8	0,8	0,5	1,6
Par <sup>1</sup> uten barn, eldste person 67 år og over <i>Couples<sup>1</sup> without children, oldest person 67 years and older</i> .....	158 107	90,2	78,5	11,7	9,8	3,3	1,2	1,6	0,2	3,4
Giftede par <sup>2</sup> med barn <i>Married couples<sup>2</sup> with children</i> .....	466 711	91,4	84,2	7,2	8,6	4,6	0,7	1,3	0,8	1,3
Giftede par <sup>2</sup> med små barn (yngste barn 0-5 år) <i>Married couples<sup>2</sup> with small children (youngest child 0-5 years)</i> .....	148 922	86,2	76,6	9,7	13,8	7,9	1,0	2,1	1,3	1,5
Giftede par <sup>2</sup> med store barn (yngste barn 6-17 år) <i>Married couples<sup>2</sup> with older children (youngest child 6-17 years)</i> .....	190 556	93,4	87,0	6,4	6,6	3,3	0,5	1,2	0,6	1,0
Giftede par <sup>2</sup> med voksne barn (yngste barn 18 år og over) <i>Married couples<sup>2</sup> with adult children (youngest child 18 years and older)</i> .....	127 233	94,3	88,8	5,5	5,7	2,6	0,5	0,5	0,4	1,7

**15. Boliger, etter eie-/leieform, tallet på bosatte og husholdningstype. 3. november 2001. Prosent**  
(forts.) *Dwellings, by tenure status, number of occupants and type of household. 3 November 2001. Per cent*

	I alt Total		Boligen eies Owned		Boligen leies Rented					
			Selveier alene eller gjennom sameie Home owner alone or through joint owner- ship	Gjennom borettslag eller aksje- selskap Through a housing co- operative or limited company	I alt Total	Av privat- person From a private individual	Av bolig- selskap From a rental housing company	Av kom- munen From the municipality	Som tjeneste- bolig As staff dwelling	På andre vilkår On other terms
Samboerpar med barn <i>Cohabiting couples with children</i> . . . . .	122 251	82,4	70,7	11,7	17,6	11,7	1,1	1,2	1,0	2,7
Samboerpar med små barn (yngste barn 0-5 år) <i>Cohabiting couples with small children (youngest child 0-5 years)</i> . . . . .	75 164	79,9	67,9	12,0	20,1	14,2	1,2	1,3	1,2	2,3
Samboerpar med store barn (yngste barn 6-17 år) <i>Cohabiting couples with older children (youngest child 6-17 years)</i> . . . . .	38 308	86,4	75,4	10,9	13,6	8,0	0,8	1,0	0,7	3,1
Samboerpar med voksne barn (yngste barn 18 år og over) <i>Cohabiting couples with adult children (youngest child 18 years and older)</i> . . . . .	8 779	86,9	74,9	12,0	13,1	6,1	0,9	1,0	0,5	4,7
Mor med barn <i>Mother with children</i> . . . . .	133 009	68,2	48,9	19,3	31,8	20,6	2,6	4,6	0,8	3,2
Mor med små barn (yngste barn 0-5 år) <i>Mother with small children (youngest child 0-5 years)</i> . . . . .	31 636	48,3	32,1	16,2	51,7	35,3	4,2	6,6	1,0	4,6
Mor med store barn (yngste barn 6-17 år) <i>Mother with older children (youngest child 6-17 years)</i> . . . . .	60 122	68,5	46,8	21,8	31,5	20,9	2,4	4,9	0,8	2,4
Mor med voksne barn (yngste barn 18 år og over) <i>Mother with adult children (youngest child 18 years and older)</i> . . . . .	41 251	83,0	64,8	18,2	17,0	8,9	1,6	2,6	0,5	3,3
Far med barn <i>Father with children</i> . . . . .	29 222	80,7	70,0	10,7	19,3	11,6	1,8	2,4	1,1	2,5
Far med små barn (yngste barn 0-5 år) <i>Father with small children (youngest child 0-5 years)</i> . . . . .	2 166	66,6	53,3	13,3	33,4	21,2	3,4	4,5	1,3	3,0
Far med store barn (yngste barn 6-17 år) <i>Father with older children (youngest child 6-17 years)</i> . . . . .	13 063	79,1	67,6	11,5	20,9	13,1	1,8	2,8	1,2	2,0
Far med voksne barn (yngste barn 18 år og over) <i>Father with adult children (youngest child 18 years and older)</i> . . . . .	13 993	84,4	74,8	9,6	15,6	8,6	1,5	1,8	0,9	2,8
Flerfamiliehusholdninger <i>Two or more-family households</i> . . . . .	58 181	68,1	58,6	9,4	31,9	18,9	2,2	2,3	0,8	7,8
Husholdninger med to eller flere enperson-familier <i>Households with two or more one-person families</i> . . . . .	20 350	56,8	44,3	12,5	43,2	26,9	4,6	3,5	1,2	7,1
Flerfamiliehusholdninger uten barn 0-17 år <i>Two or more-family households without children</i> . . . . .	17 532	75,2	68,0	7,2	24,8	13,7	1,0	1,2	0,6	8,3
Flerfamiliehusholdninger med barn (yngste barn 0-17 år) <i>Two or more-family households with children (youngest child 0-17 years)</i> . . . . .	20 299	73,2	64,8	8,3	26,8	15,2	0,9	2,2	0,6	8,0

<sup>1</sup> Som par regnes ektepar, samboerpar og registrerte partnere. *Married couples, cohabiting couples and registered partners.* <sup>2</sup> Inkluderer registrerte partnere. *Registered partners included.*

**16. Personer 16 år og over etter alder, kjønn og utdanning. 3. november 2001**  
*Persons 16 years and older, by age, sex and education. 3 November 2001*

Kjønn og utdanning <i>Sex and education</i>	I alt <i>Total</i>	Alder <i>Age</i>						
		16-19 <i>16-19</i>	20-24 <i>20-24</i>	25-39 <i>25-39</i>	40-54 <i>40-54</i>	55-66 <i>55-66</i>	67-74 <i>67-74</i>	75- <i>75-</i>
<b>I alt Total</b> .....	<b>3 568 309</b>	<b>213 189</b>	<b>272 553</b>	<b>1 005 669</b>	<b>931 041</b>	<b>530 284</b>	<b>258 296</b>	<b>357 277</b>
<b>Menn i alt Males, total</b> .....	<b>1 751 297</b>	<b>109 519</b>	<b>138 373</b>	<b>512 159</b>	<b>474 518</b>	<b>264 235</b>	<b>119 688</b>	<b>132 805</b>
Grunnskolenivå <i>Below upper secondary education</i> .....	320 192	32 708	5 785	37 473	69 718	67 368	46 306	60 834
7-årig folkeskole <i>Primary school, lower stage</i> .....	142 631	-	-	3	10 008	36 096	40 655	55 869
Ungdomsskole <i>Primary school, upper stage</i> .....	105 537	32 622	5 429	33 870	32 592	902	83	39
Annet <i>Other</i> .....	72 024	86	356	3 600	27 118	30 370	5 568	4 926
Videregående-skole-nivå <sup>1</sup> <i>Upper secondary education</i> <sup>1</sup> .....	1 010 447	73 572	115 493	310 708	269 754	133 228	53 570	54 122
Allmenne fag <i>General programmes</i> .....	206 706	27 514	38 843	46 380	44 041	25 490	11 128	13 310
Humanistiske og estetiske fag <i>Humanities and Arts</i> .....	17 453	2 981	4 085	3 912	2 980	1 408	902	1 185
Lærerutdanninger og utdanninger i pedagogikk <i>Teacher Training and Pedagogy</i> .....	1 191	-	9	194	503	272	106	107
Samfunnsfag og juridiske fag <i>Social Sciences and law</i> .....	644	116	53	364	83	24	3	1
Økonomiske og administrative fag <i>Business and Administration</i> .....	113 324	4 515	8 483	29 621	35 404	19 817	7 237	8 247
Naturvitenskapelige fag, håndverksfag og tekniske fag <i>Natural Sciences, Vocational and Technical subjects</i> .....	516 950	30 372	49 054	192 926	146 729	59 160	21 134	17 575
Helse-, sosial- og idrettsfag <i>Health, Welfare and Sport</i> .....	20 943	4 464	5 848	6 307	3 360	693	160	111
Primaærnæringsfag <i>Primary Industries</i> .....	54 929	1 737	3 792	13 011	14 020	9 694	5 131	7 544
Samferdsels- og sikkerhetsfag og andre servicefag <i>Transport and Communications, Safety and Security and other services</i> .....	73 971	1 029	4 215	16 291	22 119	16 534	7 750	6 033
Uoppgitt fagfelt <i>Unspecified broad field of education</i> .....	4 336	844	1 111	1 702	515	136	19	9
Universitets- og høghskolenivå, kort <sup>2</sup> <i>Tertiary education, short</i> <sup>2</sup> ..	263 317	11	12 640	106 792	85 001	37 998	11 460	9 415
Humanistiske og estetiske fag <i>Humanities and Arts</i> .....	29 929	4	2 950	14 809	8 563	2 369	583	651
Lærerutdanninger og utdanninger i pedagogikk <i>Teacher Training and Pedagogy</i> .....	47 527	-	461	11 552	18 286	11 828	3 149	2 251
Samfunnsfag og juridiske fag <i>Social Sciences and law</i> .....	16 999	4	2 664	8 488	4 033	1 146	322	342
Økonomiske og administrative fag <i>Business and Administration</i> .....	56 096	-	1 661	27 039	17 441	5 972	2 002	1 981
Naturvitenskapelige fag, håndverksfag og tekniske fag <i>Natural Sciences, Vocational and Technical subjects</i> .....	76 631	3	3 361	24 616	26 299	14 028	4 632	3 692
Helse-, sosial- og idrettsfag <i>Health, Welfare and Sport</i> .....	15 145	-	578	7 136	5 943	1 078	235	175
Primaærnæringsfag <i>Primary Industries</i> .....	1 175	-	53	739	278	74	18	13
Samferdsels- og sikkerhetsfag og andre servicefag <i>Transport and Communications, Safety and Security and other services</i> .....	14 893	-	830	10 167	2 342	877	414	263
Uoppgitt fagfelt <i>Unspecified broad field of education</i> .....	4 922	-	82	2 246	1 816	626	105	47
Universitets- og høghskolenivå, lang <sup>3</sup> <i>Tertiary education, long</i> <sup>3</sup> ..	114 303	-	273	38 619	40 325	21 931	6 505	6 650
Humanistiske og estetiske fag <i>Humanities and Arts</i> .....	11 357	-	14	2 821	4 211	2 912	522	877
Lærerutdanninger og utdanninger i pedagogikk <i>Teacher Training and Pedagogy</i> .....	2 178	-	-	258	789	774	233	124
Samfunnsfag og juridiske fag <i>Social Sciences and law</i> .....	18 326	-	10	6 615	6 780	2 913	740	1 268
Økonomiske og administrative fag <i>Business and Administration</i> .....	4 018	-	28	2 712	1 008	242	21	7
Naturvitenskapelige fag, håndverksfag og tekniske fag <i>Natural Sciences, Vocational and Technical subjects</i> .....	51 533	-	183	20 029	16 955	9 020	2 898	2 448
Helse-, sosial- og idrettsfag <i>Health, Welfare and Sport</i> .....	16 576	-	33	3 628	6 600	3 998	1 219	1 098
Primaærnæringsfag <i>Primary Industries</i> .....	4 671	-	4	1 147	1 667	935	400	518
Samferdsels- og sikkerhetsfag og andre servicefag <i>Transport and Communications, Safety and Security and other services</i> .....	4 640	-	1	1 102	1 939	877	429	292
Uoppgitt fagfelt <i>Unspecified broad field of education</i> .....	1 004	-	-	307	376	260	43	18
Uoppgitt eller ingen fullført utdanning <i>Unspecified</i> .....	43 038	3 228	4 182	18 567	9 720	3 710	1 847	1 784

**16. Personer 16 år og over etter alder, kjønn og utdanning. 3. november 2001**  
(forts.) *Persons 16 years and older, by age, sex and education. 3 November 2001*

Kjønn og utdanning <i>Sex and education</i>	I alt <i>Total</i>	Alder <i>Age</i>						
		16-19	20-24	25-39	40-54	55-66	67-74	75-
		16-19	20-24	25-39	40-54	55-66	67-74	75-
<b>Kvinner i alt <i>Females, total.</i></b>	<b>1 817 012</b>	<b>103 670</b>	<b>134 180</b>	<b>493 510</b>	<b>456 523</b>	<b>266 049</b>	<b>138 608</b>	<b>224 472</b>
Grunnskolenivå <i>Below upper secondary education.</i>	416 259	29 591	4 209	31 817	70 309	83 260	66 366	130 707
7-årig folkeskole <i>Primary school, lower stage.</i>	215 831	-	-	6	7 832	35 901	55 318	116 774
Ungdomsskole <i>Primary school, upper stage</i>	93 427	29 519	3 731	27 150	31 419	1 227	194	187
Annet <i>Other</i>	107 001	72	478	4 661	31 058	46 132	10 854	13 746
Videregående-skole-nivå <sup>1</sup> <i>Upper secondary education<sup>1</sup></i>	958 089	71 300	99 881	265 127	253 861	133 708	57 432	76 780
Allmenne fag <i>General programmes.</i>	313 368	33 808	45 319	63 418	63 566	46 494	24 719	36 044
Humanistiske og estetiske fag <i>Humanities and Arts.</i>	62 997	11 952	10 726	15 558	12 767	5 213	2 507	4 274
Lærerutdanninger og utdanninger i pedagogikk <i>Teacher Training and Pedagogy.</i>	1 520	-	35	371	524	272	126	192
Samfunnsfag og juridiske fag <i>Social Sciences and law.</i>	537	162	56	240	57	18	4	-
Økonomiske og administrative fag <i>Business and Administration</i>	229 427	3 991	9 441	72 369	75 049	38 921	13 982	15 674
Naturvitenskapelige fag, håndverksfag og tekniske fag <i>Natural Sciences, Vocational and Technical subjects</i>	74 957	4 461	6 947	35 798	19 096	6 037	1 333	1 285
Helse-, sosial- og idrettsfag <i>Health, Welfare and Sport</i>	223 313	13 270	20 959	58 952	70 310	30 136	12 768	16 918
Primærnæringsfag <i>Primary Industries.</i>	11 939	1 428	1 943	4 758	2 449	670	221	470
Samferdsels- og sikkerhetsfag og andre servicefag <i>Transport and Communications, Safety and Security and other services.</i>	37 456	1 748	3 791	12 679	9 695	5 869	1 762	1 912
Uoppgitt fagfelt <i>Unspecified broad field of education.</i>	2 575	480	664	984	348	78	10	11
Universitets- og høgskolenivå, kort <sup>2</sup> <i>Tertiary education, short<sup>2</sup></i>	345 686	21	23 904	150 883	107 428	39 471	11 470	12 509
Humanistiske og estetiske fag <i>Humanities and Arts.</i>	46 675	9	5 796	22 023	12 134	4 331	1 168	1 214
Lærerutdanninger og utdanninger i pedagogikk <i>Teacher Training and Pedagogy.</i>	105 970	-	3 333	38 725	39 058	17 200	4 209	3 445
Samfunnsfag og juridiske fag <i>Social Sciences and law.</i>	21 474	4	5 696	10 809	3 944	800	134	87
Økonomiske og administrative fag <i>Business and Administration</i>	42 857	1	2 261	26 108	10 670	2 259	579	979
Naturvitenskapelige fag, håndverksfag og tekniske fag <i>Natural Sciences, Vocational and Technical subjects</i>	14 520	5	2 202	8 023	3 111	827	207	145
Helse-, sosial- og idrettsfag <i>Health, Welfare and Sport</i>	105 297	2	4 228	39 782	36 184	13 447	5 062	6 592
Primærnæringsfag <i>Primary Industries.</i>	465	-	38	334	80	12	1	-
Samferdsels- og sikkerhetsfag og andre servicefag <i>Transport and Communications, Safety and Security and other services.</i>	2 907	-	177	2 245	379	92	8	6
Uoppgitt fagfelt <i>Unspecified broad field of education.</i>	5 521	-	173	2 834	1 868	503	102	41
Universitets- og høgskolenivå, lang <sup>3</sup> <i>Tertiary education, long<sup>3</sup></i>	53 211	-	291	28 745	16 457	5 575	1 095	1 048
Humanistiske og estetiske fag <i>Humanities and Arts.</i>	9 604	-	20	4 137	3 211	1 683	288	265
Lærerutdanninger og utdanninger i pedagogikk <i>Teacher Training and Pedagogy.</i>	3 051	-	1	786	1 369	735	108	52
Samfunnsfag og juridiske fag <i>Social Sciences and law.</i>	12 613	-	34	7 812	3 556	852	176	183
Økonomiske og administrative fag <i>Business and Administration</i>	2 199	-	50	1 666	435	43	3	2
Naturvitenskapelige fag, håndverksfag og tekniske fag <i>Natural Sciences, Vocational and Technical subjects</i>	12 714	-	123	8 558	3 052	689	140	152
Helse-, sosial- og idrettsfag <i>Health, Welfare and Sport</i>	10 686	-	56	4 558	3 987	1 369	355	361
Primærnæringsfag <i>Primary Industries.</i>	1 513	-	6	943	498	41	7	18
Samferdsels- og sikkerhetsfag og andre servicefag <i>Transport and Communications, Safety and Security and other services.</i>	205	-	1	91	73	31	6	3
Uoppgitt fagfelt <i>Unspecified broad field of education.</i>	626	-	-	194	276	132	12	12
Uoppgitt eller ingen fullført utdanning <i>Unspecified</i>	43 767	2 758	5 895	16 938	8 468	4 035	2 245	3 428

<sup>1</sup> Inkludert nivået 'Påbygging til videregående utdanning' som omfatter utdanninger som bygger på videregående skole, men som ikke er godkjent som høyere utdanning. *Including the level 'Intermediate level' which comprises education based on completed upper secondary level, but which are not accredited as tertiary education.* <sup>2</sup> Universitets- og høgskolenivå kort, omfatter høyere utdanning t.o.m. 4 år. *Tertiary education short, comprises higher education 4 years or shorter.* <sup>3</sup> Universitets- og høgskolenivå lang, omfatter utdanninger på mer enn 4 år, samt forskerutdanning. *Tertiary education long, comprises higher education more than 4 years.*

**17. Personer 16-74 år, etter aktivitetsstatus, kjønn og alder. 29. oktober-4. november 2001. Prosent**  
*Persons 16-74 years, by current activity status, sex and age. 29 October-4 November 2001. Per cent*

	I alt Total	I arbeidsstyrken In the labour force				Utenfor arbeidsstyrken Not in the labour force		
		Sysseleatte Employed		Arbeidsledige Unemployed	Under utdanning In education	Pensjonister Pensioners	Andre Other	
		I alt Total	Lønnstakere Salaried employees					Selvstendig næringsdrivende Self-employed
<b>I alt Total</b> .....	<b>3 211 032</b>	<b>70,8</b>	<b>66,2</b>	<b>4,7</b>	<b>1,6</b>	<b>5,2</b>	<b>14,5</b>	<b>7,8</b>
<b>Alder Age</b>								
16-19 år 16-19 years .....	213 189	45,8	45,6	0,2	0,9	46,1	0,2	7,0
20-24 år 20-24 years .....	272 553	75,5	74,7	0,8	2,7	11,1	0,8	9,9
25-39 år 25-39 years .....	1 005 669	82,5	78,6	3,9	2,4	3,0	2,2	9,9
40-54 år 40-54 years .....	931 041	83,6	76,7	6,9	1,4	0,7	7,4	6,8
55-66 år 55-66 years .....	530 284	63,1	56,2	6,9	1,3	0,1	27,3	8,3
67-74 år 67-74 years .....	258 296	11,2	8,5	2,7	0,1	0,0	87,9	0,8
<b>Kjønn og alder Sex and age</b>								
Menn Males .....	1 618 492	74,7	67,8	6,9	1,8	4,9	12,5	6,1
16-19 år 16-19 years .....	109 519	45,2	44,9	0,3	1,1	46,0	0,2	7,5
20-24 år 20-24 years .....	138 373	76,3	74,9	1,4	3,3	10,8	0,8	8,7
25-39 år 25-39 years .....	512 159	86,3	80,7	5,5	2,4	2,3	2,1	6,9
40-54 år 40-54 years .....	474 518	86,5	76,5	9,9	1,5	0,5	6,1	5,4
55-66 år 55-66 years .....	264 235	69,3	58,9	10,4	1,4	0,1	23,0	6,2
67-74 år 67-74 years .....	119 688	15,3	10,6	4,8	0,1	0,0	83,9	0,7
Kvinner Females .....	1 592 540	66,9	64,5	2,5	1,5	5,4	16,6	9,6
16-19 år 16-19 years .....	103 670	46,4	46,4	0,0	0,7	46,2	0,2	6,4
20-24 år 20-24 years .....	134 180	74,6	74,4	0,3	2,1	11,4	0,7	11,1
25-39 år 25-39 years .....	493 510	78,6	76,4	2,2	2,3	3,7	2,4	13,0
40-54 år 40-54 years .....	456 523	80,7	76,8	3,8	1,2	1,0	8,9	8,3
55-66 år 55-66 years .....	266 049	56,9	53,4	3,4	1,1	0,1	31,6	10,4
67-74 år 67-74 years .....	138 608	7,7	6,8	1,0	0,1	-	91,4	0,9

**18. Personer 16-74 år i arbeidsstyrken etter utdanningsnivå, alder og kjønn. Prosent**  
*Persons 16-74 years in the labour force, by level of education, age and sex. Per cent*

	I alt <i>Total</i>	Utdanningsnivå <i>Level of education</i>					Uoppgitt eller ingen fullført utdanning <i>Unspecified</i>
		Grunnskolenivå <i>Below upper secondary education</i>	Videregående- skole-nivå <sup>1</sup> <i>Upper second- ary education<sup>1</sup></i>	Universitets- og høgskolenivå, kort <sup>2</sup> <i>Tertiary education, short<sup>2</sup></i>	Universitets- og høgskolenivå, lang <sup>3</sup> <i>Tertiary education, long<sup>3</sup></i>		
<b>I alt Total</b> .....	<b>2 327 674</b>	<b>11,1</b>	<b>59,5</b>	<b>21,6</b>	<b>6,2</b>	<b>1,7</b>	
<b>Alder Age</b>							
16-19 år <i>16-19 years</i> .....	99 568	15,4	83,3	0,0	-	1,2	
20-24 år <i>20-24 years</i> .....	213 145	3,0	80,6	13,6	0,2	2,5	
25-39 år <i>25-39 years</i> .....	853 314	6,0	57,2	27,1	7,4	2,4	
40-54 år <i>40-54 years</i> .....	791 294	12,9	56,8	22,4	6,8	1,1	
55-66 år <i>55-66 years</i> .....	341 134	21,6	52,5	18,0	7,1	0,8	
67-74 år <i>67-74 years</i> .....	29 219	30,2	48,3	12,2	8,5	0,8	
<b>Kjønn og alder Sex and age</b>							
Menn <i>Males</i> .....	1 237 927	11,4	61,1	17,8	7,9	1,8	
16-19 år <i>16-19 years</i> .....	50 693	16,4	82,2	0,0	-	1,4	
20-24 år <i>20-24 years</i> .....	110 198	3,7	85,0	8,7	0,2	2,4	
25-39 år <i>25-39 years</i> .....	454 182	6,6	61,0	21,6	8,1	2,7	
40-54 år <i>40-54 years</i> .....	417 500	13,2	57,2	19,0	9,2	1,3	
55-66 år <i>55-66 years</i> .....	186 905	20,7	51,3	16,7	10,5	0,8	
67-74 år <i>67-74 years</i> .....	18 449	28,1	47,3	11,7	12,0	0,8	
Kvinner <i>Females</i> .....	1 089 747	10,6	57,8	25,9	4,3	1,5	
16-19 år <i>16-19 years</i> .....	48 875	14,5	84,5	0,0	-	1,0	
20-24 år <i>20-24 years</i> .....	102 947	2,3	76,0	18,9	0,2	2,6	
25-39 år <i>25-39 years</i> .....	399 132	5,2	52,9	33,4	6,5	2,0	
40-54 år <i>40-54 years</i> .....	373 794	12,6	56,2	26,1	4,0	1,0	
55-66 år <i>55-66 years</i> .....	154 229	22,5	54,0	19,6	3,1	0,8	
67-74 år <i>67-74 years</i> .....	10 770	33,8	50,0	12,9	2,6	0,7	

<sup>1</sup> Inkludert nivået 'Påbygging til videregående utdanning' som omfatter utdanninger som bygger på videregående skole, men som ikke er godkjent som høyere utdanning. *Including the level 'Intermediate level' which comprises education based on completed upper secondary level, but which are not accredited as tertiary education.* <sup>2</sup> Universitets- og høgskolenivå kort, omfatter høyere utdanning t.o.m. 4 år. *Tertiary education short, comprises higher education 4 years or shorter.* <sup>3</sup> Universitets- og høgskolenivå lang, omfatter utdanninger på mer enn 4 år, samt forskerutdanning. *Tertiary education long, comprises higher education more than 4 years.*

**19. Sysselsatte 16-74 år, etter kjønn, avtalt/vanlig arbeidstid per uke og utdanning. 29. oktober-4. november 2001. Antall og prosent**  
*Employed persons 16-74 years, by sex, settled/usual weekly working hours and education. 29 October-4 November 2001. Numbers and per cent*

Utdanning Education	Menn Males				Kvinner Females			
	I alt Total	1-19 timer 1-19 hours	20-29 timer 20-29 hours	30 timer og mer 30 hours and more	I alt Total	1-19 timer 1-19 hours	20-29 timer 20-29 hours	30 timer og mer 30 hours and more
	Antall Numbers	Prosent Per cent			Antall Numbers	Prosent Per cent		
<b>I alt Total</b> . . . . .	<b>1 208 839</b>	<b>11,1</b>	<b>3,2</b>	<b>85,7</b>	<b>1 066 161</b>	<b>27,7</b>	<b>15,4</b>	<b>56,9</b>
Grunnskolenivå <i>Below upper secondary education</i> . . . . .	137 228	13,4	3,4	83,2	112 417	35,2	18,9	45,9
7-årig folkeskole <i>Primary school, lower stage</i> . . . . .	28 661	18,7	4,3	77,0	18 501	43,4	18,6	38,0
Ungdomsskole <i>Primary school, upper stage</i> . . . . .	64 199	14,0	3,2	82,7	48 683	35,4	17,2	47,3
Annet <i>Other</i> . . . . .	44 368	9,1	3,0	87,8	45 233	31,5	20,8	47,7
Videregående-skole-nivå <sup>1</sup> <i>Upper secondary education</i> <sup>1</sup> . . . . .	736 889	11,5	3,0	85,5	613 839	31,3	16,5	52,2
Allmenne fag <i>General programmes</i> . . . . .	136 597	22,7	4,3	73,0	181 154	37,4	13,8	48,8
Humanistiske og estetiske fag <i>Humanities and Arts</i> . . . . .	10 460	27,1	6,0	66,9	37 218	40,5	15,3	44,1
Lærerutdanninger og utdanninger i pedagogikk <i>Teacher Training and Pedagogy</i> . . . . .	810	11,6	5,1	83,3	838	28,4	17,3	54,3
Samfunnsfag og juridiske fag <i>Social Sciences and law</i> . . . . .	453	22,7	4,9	72,4	330	41,5	10,3	48,2
Økonomiske og administrative fag <i>Business and Administration</i> . . . . .	82 242	11,5	3,3	85,2	158 394	22,1	14,8	63,1
Naturvitenskapelige fag, håndverksfag og tekniske fag <i>Natural Sciences, Vocational and Technical subjects</i> . . . . .	401 404	7,0	2,2	90,8	53 013	24,3	14,1	61,7
Helse-, sosial- og idrettsfag <i>Health, Welfare and Sport</i> . . . . .	14 954	28,5	7,8	63,7	148 128	35,5	23,1	41,4
Primærnæringsfag <i>Primary Industries</i> . . . . .	37 873	12,1	4,1	83,8	8 134	35,8	13,7	50,5
Samferdsels- og sikkerhetsfag og andre service-fag <i>Transport and Communications, Safety and Security and other services</i> . . . . .	50 430	7,8	2,7	89,5	25 941	20,9	14,5	64,6
Uoppgitt fagfelt <i>Unspecified broad field of education</i> . . . . .	1 666	21,4	7,9	70,8	689	38,0	14,8	47,2
Universitets- og høghskolenivå, kort <sup>2</sup> <i>Tertiary education, short</i> <sup>2</sup>	217 163	10,3	3,5	86,2	279 018	19,7	13,4	66,9
Humanistiske og estetiske fag <i>Humanities and Arts</i> . . . . .	23 089	23,5	6,1	70,4	34 147	29,9	10,6	59,6
Lærerutdanninger og utdanninger i pedagogikk <i>Teacher Training and Pedagogy</i> . . . . .	38 748	9,0	6,2	84,8	87 417	15,0	13,1	71,9
Samfunnsfag og juridiske fag <i>Social Sciences and law</i> . . . . .	13 635	26,3	4,8	68,9	16 843	39,6	7,0	53,5
Økonomiske og administrative fag <i>Business and Administration</i> . . . . .	48 182	5,4	1,6	93,0	36 902	9,6	6,6	83,7
Naturvitenskapelige fag, håndverksfag og tekniske fag <i>Natural Sciences, Vocational and Technical subjects</i> . . . . .	62 015	6,7	1,9	91,4	12 048	18,3	7,1	74,5
Helse-, sosial- og idrettsfag <i>Health, Welfare and Sport</i> . . . . .	13 613	11,4	5,5	83,1	84 781	21,3	20,3	58,4
Primærnæringsfag <i>Primary Industries</i> . . . . .	1 024	14,0	3,8	82,2	374	21,9	9,4	68,7
Samferdsels- og sikkerhetsfag og andre servicefag <i>Transport and Communications, Safety and Security and other services</i> . . . . .	13 169	7,5	1,5	91,0	2 515	10,3	5,1	84,6
Uoppgitt fagfelt <i>Unspecified broad field of education</i> . . . . .	3 688	12,6	4,6	82,8	3 991	22,5	10,9	66,5
Universitets- og høghskolenivå, lang <sup>3</sup> <i>Tertiary education, long</i> <sup>3</sup>	96 513	5,7	2,3	92,0	45 821	9,6	5,7	84,7
Humanistiske og estetiske fag <i>Humanities and Arts</i> . . . . .	9 256	10,0	5,5	84,5	7 782	16,4	9,5	74,1
Lærerutdanninger og utdanninger i pedagogikk <i>Teacher Training and Pedagogy</i> . . . . .	1 696	9,3	5,6	85,1	2 595	12,6	6,9	80,5
Samfunnsfag og juridiske fag <i>Social Sciences and law</i> . . . . .	15 388	5,0	1,6	93,4	11 263	6,4	3,5	90,1
Økonomiske og administrative fag <i>Business and Administration</i> . . . . .	3 551	3,9	1,3	94,8	1 739	9,3	3,9	86,8
Naturvitenskapelige fag, håndverksfag og tekniske fag <i>Natural Sciences, Vocational and Technical subjects</i> . . . . .	44 383	3,6	1,6	94,9	11 363	5,8	4,2	90,0
Helse-, sosial- og idrettsfag <i>Health, Welfare and Sport</i> . . . . .	14 080	10,0	2,7	87,2	9 128	11,2	6,3	82,4
Primærnæringsfag <i>Primary Industries</i> . . . . .	3 673	7,2	3,4	89,4	1 338	10,8	8,1	81,1
Samferdsels- og sikkerhetsfag og andre servicefag <i>Transport and Communications, Safety and Security and other services</i> . . . . .	3 715	4,5	3,1	92,4	176	5,7	2,3	92,0
Uoppgitt fagfelt <i>Unspecified broad field of education</i> . . . . .	771	7,0	3,1	89,9	437	14,4	9,6	76,0
Uoppgitt eller ingen fullført utdanning <i>Unspecified</i> . . . . .	21 046	16,0	7,9	76,1	15 066	29,2	15,3	55,5

<sup>1</sup> Inkludert nivået 'Påbygging til videregående utdanning' som omfatter utdanninger som bygger på videregående skole, men som ikke er godkjent som høyere utdanning. *Including the level 'Intermediate level' which comprises education based on completed upper secondary level, but which are not accredited as tertiary education.* <sup>2</sup> Universitets- og høghskolenivå kort, omfatter høyere utdanning t.o.m. 4 år. *Tertiary education short, comprises higher education 4 years or shorter.* <sup>3</sup> Universitets- og høghskolenivå lang, omfatter utdanninger på mer enn 4 år, samt forskerutdanning. *Tertiary education long, comprises higher education more than 4 years.*



**20. Hovedtall for sysselsatte 16-74 år. 29. oktober-4. november 2001. Prosent**  
**Main figures for employed persons 16-74 years. 29 October-4 November 2001. Per cent**

	I alt Total	Menn Males			Kvinner Females				
		I alt Total	16-24 år 16-24 years	25-54 år 25-54 years	55-74 år 55-74 years	I alt Total	16-24 år 16-24 years	25-54 år 25-54 years	55-74 år 55-74 years
<b>I alt Total</b> .....	<b>2 275 000</b>	<b>1 208 839</b>	<b>155 123</b>	<b>852 155</b>	<b>201 561</b>	<b>1 066 161</b>	<b>148 206</b>	<b>755 994</b>	<b>161 961</b>
<b>Næring Industry</b>									
01-05 Jordbruk, skogbruk og fiske 01-05 Agriculture, forestry and fishing.....	3,7	5,2	5,5	4,3	8,7	2,1	2,6	1,6	3,7
11 Utvinning av råolje og naturgass 11 Extraction of crude petroleum and natural gas.....	1,3	2,0	0,5	2,4	1,4	0,5	0,1	0,6	0,3
10, 12-37 Industri og bergverksdrift 10, 12-37 Manufacturing and Mining.....	13,1	18,4	15,3	19,0	18,0	7,1	5,6	7,5	6,9
40-41 Kraft- og vannforsyning 40-41 Electricity, gas and water supply.....	0,7	1,1	0,4	1,2	1,5	0,3	0,1	0,3	0,4
45 Bygge- og anleggsvirksomhet 45 Construction.....	6,7	11,5	13,5	11,7	9,2	1,3	0,9	1,3	1,4
50-55 Varehandel, hotell- og restaurantvirksomhet 50-55 Wholesale and retail trade, hotels and restaurants.....	18,2	16,9	29,5	15,6	12,9	19,6	42,8	15,8	15,7
60-64 Transport og kommunikasjon 60-64 Transport, storage and communications.....	7,3	9,9	6,8	10,4	10,3	4,4	3,2	4,7	3,6
65-67 Finansiell tjenesteyting 65-67 Financial intermediation.....	2,1	1,9	0,5	2,1	2,2	2,3	0,6	2,6	2,5
70-74 Forretningsmessig tjenesteyting, eien- domsdrift 70-74 Real estate, renting and business activities.....	10,3	11,5	9,7	12,2	9,9	9,0	9,1	9,5	6,5
75 Offentlig administrasjon og forsvar, sosialfor- sikring 75 Public administration and defence, compulsory social security.....	7,6	7,3	9,7	6,7	8,0	7,8	4,7	8,0	10,0
80 Undervisning 80 Education.....	7,7	5,0	1,5	4,9	8,2	10,7	3,5	11,5	13,6
85 Helse- og sosialtjenester 85 Health and sosial services.....	16,8	5,4	4,1	5,7	5,2	29,8	20,6	31,5	30,0
90-99 Andre sosiale og personlige tjenester 90-99 Other social and personal activities.....	3,8	3,2	2,7	3,1	3,8	4,5	5,7	4,3	4,2
Uoppgitt Unspecified.....	0,6	0,6	0,3	0,5	0,9	0,7	0,4	0,6	1,3
<b>Yrkesstatus Status in employment</b>									
Lønnstakere Salaried employees.....	93,4	90,8	98,6	91,1	83,5	96,3	99,8	96,3	93,6
Selvstendig næringsdrivende Self-employed.....	6,6	9,2	1,4	8,9	16,5	3,7	0,2	3,7	6,4
<b>Avtalt/vanlig arbeidstid per uke Settled/usual weekly working hours</b>									
1-19 timer 1-19 hours.....	18,9	11,1	36,3	5,9	13,7	27,7	57,8	21,3	30,2
20-29 timer 20-29 hours.....	8,9	3,2	5,5	2,5	4,3	15,4	9,7	16,1	17,5
30 timer og mer 30 hours and more.....	72,2	85,7	58,2	91,6	82,0	56,9	32,5	62,6	52,2
<b>Sektor Sector</b>									
Statlig forvaltning Central government.....	6,3	6,7	3,6	6,8	8,4	5,9	1,5	6,4	7,6
Kommunal og fylkeskommunal forvaltning Local government.....	23,0	10,1	5,4	10,1	13,7	37,6	23,0	39,3	42,7
Privat sektor og offentlige foretak Private sector and government enterprises.....	70,7	83,2	91,0	83,1	77,9	56,6	75,5	54,3	49,8
<b>Antall sysselsatte i bedriften Number of employed persons in the establishment</b>									
1- 4.....	11,7	14,9	7,8	14,4	22,2	8,2	7,3	8,0	9,9
5- 9.....	9,7	9,4	10,9	9,5	8,0	9,9	14,1	9,4	8,8
10- 19.....	12,8	12,0	15,6	11,9	9,7	13,6	18,0	13,2	11,0
20- 49.....	18,3	17,3	20,1	17,3	15,2	19,5	20,1	19,5	18,9
50- 99.....	13,1	11,9	12,0	12,1	11,4	14,3	12,3	14,4	15,5
100-199.....	10,9	10,2	8,8	10,4	10,0	11,7	10,4	11,9	12,1
200-.....	19,3	18,9	14,5	19,9	17,8	19,9	15,7	20,9	19,0
Uoppgitt Not reported.....	4,2	5,4	10,3	4,5	5,7	2,9	2,1	2,7	4,9

**21. Sysselsatte 16-74 år, etter alder og næring. 29. oktober-4. november 2001. Prosent**  
*Employed persons 16-74 years, by age and industri. 29 October-4 November 2001. Per cent*

Næring Industry	I alt Total	Alder Age					
		16-19 år 16-19 years	20-24 år 20-24 years	25-39 år 25-39 years	40-54 år 40-54 years	55-66 år 55-66 years	67-74 år 67-74 years
<b>I alt Total</b> .....	<b>2 275 000</b>	<b>4,3</b>	<b>9,0</b>	<b>36,5</b>	<b>34,2</b>	<b>14,7</b>	<b>1,3</b>
01-05 Jordbruk, skogbruk og fiske <i>01-05 Agriculture, forestry and fishing</i> .....	85 194	6,9	7,6	26,3	31,7	21,9	5,6
01 Jordbruk, jakt og viltstell <i>01 Agriculture and hunting</i> .....	61 078	8,1	7,4	23,3	31,6	23,4	6,3
02 Skogbruk <i>02 Forestry and logging</i> .....	6 316	2,3	6,0	26,9	34,1	23,1	7,5
05 Fiske, fangst og fiskeoppdrett <i>05 Fishing and fish farming</i> .....	17 800	4,1	9,2	36,2	31,5	16,2	2,9
11 Utvinning av råolje og naturgass <i>11 Extraction of crude petroleum and natural gas</i> .....	29 318	0,9	2,6	40,9	44,9	10,7	0,1
10, 12-37 Industri og bergverksdrift <i>10, 12-37 Manufacturing and Mining</i> .....	298 213	3,4	7,3	38,4	34,9	15,1	0,9
10 Bryting av kull, utvinning av torv <i>10 Coal mining and peat extraction</i> .....	270	1,5	8,9	41,1	37,4	11,1	-
13 Bryting av metallholdig malm <i>13 Mining of metal ores</i> .....	371	1,9	4,3	32,9	42,6	18,3	-
14 Bergverksdrift ellers <i>14 Other mining and quarrying</i> .....	3 495	2,7	5,9	34,4	38,2	17,2	1,7
15 Næringsmiddel- og drikkevareindustri <i>15 Food products and beverages</i> .....	56 383	5,7	10,7	38,7	31,1	13,0	0,8
16 Tobakksindustri <i>16 Tobacco products</i> .....	485	1,9	2,9	28,2	46,2	20,2	0,6
17 Tekstilindustri <i>17 Textile products</i> .....	5 137	3,4	5,6	33,9	36,7	18,5	1,9
18 Bekledningsindustri <i>18 Wearing apparel, fur</i> .....	1 661	1,7	3,0	27,9	40,3	25,3	1,8
19 Lær- og lærvareindustri <i>19 Footwear and leather products</i> ..	520	1,2	5,8	37,7	35,6	18,1	1,7
20 Trelast- og trevareindustri <i>20 Wood and wood products</i> .....	16 012	3,1	7,2	36,6	36,0	15,8	1,4
21 Treforedling <i>21 Pulp, paper and paper products</i> .....	9 119	2,1	5,5	33,6	39,7	18,7	0,4
22 Forlag og grafisk industri <i>22 Publishing, printing, reproduction</i> .....	32 911	5,3	7,0	37,3	33,6	15,4	1,3
23 Oljeraffinering <i>23 Refined petroleum products</i> .....	1 071	3,6	5,1	33,0	40,1	18,0	0,1
24 Kjemisk industri <i>24 Chemicals and chemical products</i> .....	16 790	1,8	4,4	36,2	40,7	16,6	0,4
25 Gummivare- og plastindustri <i>25 Rubber and plastic products</i> .....	6 390	2,7	7,9	37,6	35,3	15,8	0,8
26 Mineralproduktindustri <i>26 Other non-metallic mineral products</i> .....	9 590	2,5	6,9	36,6	36,4	16,6	1,0
27 Metallindustri <i>27 Basic metals</i> .....	14 665	2,2	6,4	35,2	38,5	17,3	0,4
28 Metallvareindustri <i>28 Fabricated metal products</i> .....	21 125	3,0	8,0	38,9	33,4	15,8	0,9
29 Maskiner o.l. <i>29 Machinery and equipment n.e.c.</i> .....	24 448	2,8	6,7	38,7	34,9	16,2	0,8
30 Data- og kontorutrustningsindustri <i>30 Office machinery and computers</i> .....	488	0,4	3,7	45,9	33,6	15,8	0,6
31 Elektroteknisk industri <i>31 Electrical machinery and apparatus</i> .....	8 913	2,1	5,8	37,1	37,7	16,8	0,6
32 Radio- og fjernsynsutstyrsindustri <i>32 Radio, TV sets, communication equip.</i> .....	6 415	1,3	5,6	48,7	32,6	11,4	0,3
33 Instrumentverkstedsindustri <i>33 Instruments, watches and clocks</i> .....	6 955	1,2	4,4	46,3	35,5	12,0	0,6
34 Motorkjøretøyindustri <i>34 Motor vehicles, trailers, semi-tr.</i> ..	5 814	2,6	9,1	45,1	30,9	12,0	0,3
35 Annen transportmiddelindustri <i>35 Other transport equipment</i> .....	33 913	2,5	6,8	40,6	36,1	13,4	0,5
36 Møbelindustri og annen industri <i>36 Furniture, manufacturing n.e.c.</i> .....	13 503	2,7	6,8	38,1	35,2	15,8	1,5
37 Gjenvinning <i>37 Recycling</i> .....	1 769	4,0	8,4	43,6	32,5	10,9	0,7
40-41 Kraft- og vannforsyning <i>40-41 Electricity, gas and water supply</i> .....	17 058	1,5	3,1	28,8	45,5	20,3	0,9
40 Kraftforsyning <i>40 Electricity, gas and steam supply</i> .....	15 780	1,5	3,1	28,9	45,7	20,0	0,7
41 Vannforsyning <i>41 Water supply</i> .....	1 278	1,1	3,2	26,9	42,6	23,9	2,3
45 Bygge- og anleggsvirksomhet <i>45 Construction</i> .....	152 191	4,8	9,8	37,9	33,9	12,7	1,0
50-55 Varehandel, hotell- og restaurantvirksomhet <i>50-55 Wholesale and retail trade, hotels and restaurants</i> .....	413 264	10,9	15,5	35,6	25,5	11,4	1,0
50 Motorkjøretøytenester <i>50 Motor vehicle services</i> .....	54 845	9,3	14,6	38,5	26,5	10,2	0,8
51 Agentur- og engroshandel <i>51 Wholesale trade, commission trade</i> .....	107 824	2,4	6,2	41,7	33,9	14,7	1,1
52 Detaljhandel og reparasjon av varer <i>52 Retail trade; repair personal goods</i> .....	174 055	14,7	18,2	30,8	23,3	11,8	1,2
55 Hotell- og restaurantvirksomhet <i>55 Hotels and restaurants</i> ..	76 540	15,3	23,0	36,0	18,1	6,9	0,7

**21. Sysselsatte 16-74 år, etter alder og næring. 29. oktober-4. november 2001. Prosent**  
(forts.) *Employed persons 16-74 years, by age and industri. 29 October-4 November 2001. Per cent*

Næring <i>Industry</i>	I alt <i>Total</i>	Alder <i>Age</i>					
		16-19 år <i>16-19 years</i>	20-24 år <i>20-24 years</i>	25-39 år <i>25-39 years</i>	40-54 år <i>40-54 years</i>	55-66 år <i>55-66 years</i>	67-74 år <i>67-74 years</i>
60-64 Transport og kommunikasjon <i>60-64 Transport, storage and communications</i> . . . . .	166 234	2,3	6,9	38,3	36,4	15,0	1,0
60 Landtransport og rørtransport <i>60 Land transport; pipeline transport</i> . . . . .	60 528	1,2	6,4	36,6	38,1	16,2	1,5
61 Sjøtransport <i>61 Water transport</i> . . . . .	23 292	3,3	6,7	32,4	36,8	19,9	0,9
62 Lufttransport <i>62 Air transport</i> . . . . .	12 905	0,4	5,8	50,3	34,2	9,0	0,3
63 Tjenester tilknyttet transport <i>63 Supporting transport activities</i> . . . . .	28 444	2,2	7,3	40,3	33,9	15,1	1,2
64 Post og telekommunikasjoner <i>64 Post and telecommunications</i> . . . . .	41 065	4,1	7,9	39,1	36,2	12,2	0,5
65-67 Finansiell tjenesteyting <i>65-67 Financial intermediation</i> . . . . .	47 560	0,4	3,0	36,1	42,7	17,3	0,6
65 Finansiell tjenesteyting <i>65 Financial intermediation, less ins.</i> . . . .	31 859	0,4	2,7	32,2	46,2	18,1	0,5
66 Forsikring og pensjonskasser <i>66 Insurance and pension funding</i> . . . . .	10 185	0,4	2,5	39,6	38,4	18,4	0,7
67 Hjelpevirksomhet, finansiell tjenesteyting <i>67 Auxiliary financial intermediation</i> . . . . .	5 516	0,8	5,6	51,8	30,4	10,5	0,9
70-74 Forretningsmessig tjenesteyting, eiendomsdrift <i>70-74 Real estate, renting and business activities</i> . . . . .	234 802	2,6	9,5	44,3	30,6	11,5	1,4
70 Eiendomsdrift <i>70 Real estate activities</i> . . . . .	23 176	2,8	6,5	33,1	32,3	19,6	5,6
71 Utleievirksomhet <i>71 Renting of machinery and equipment</i> . . . . .	5 687	6,2	15,6	43,2	24,9	9,1	1,0
72 Databehandlingsvirksomhet <i>72 Computer and related activities</i> . . . . .	39 038	1,0	6,4	57,2	29,3	5,9	0,2
73 Forskning og utviklingsarbeid <i>73 Research and development</i> . . . . .	11 422	0,6	1,8	41,6	38,5	16,2	1,3
74 Annen forretningsmessig tjenesteyting <i>74 Other business activities</i> . . . . .	155 479	3,1	11,1	43,0	30,3	11,4	1,2
75-99 Offentlig administrasjon og forsvar, helse- og sosialtjenester, undervisning mm <i>75-99 Public administration and defence, health and social work, education etc.</i> . . . . .	816 924	2,2	7,5	34,5	38,1	16,5	1,2
75 Offentlig administrasjon og forsvar, sosialforsikring <i>75 Public administration and defence</i> . . . . .	171 896	3,4	9,5	32,2	36,1	17,3	1,5
80 Undervisning <i>80 Education</i> . . . . .	175 358	0,9	3,5	31,4	42,3	21,2	0,8
85 Helse- og sosialtjenester <i>85 Health and social work</i> . . . . .	383 305	1,7	7,9	36,3	38,6	14,3	1,1
90 Kloakk- og renovasjonsvirksomhet <i>90 Sewage, refuse disposal activities</i> . . . . .	5 851	2,5	5,9	35,4	38,0	16,8	1,4
91 Interesseorganisasjoner <i>91 Membership organizations n.e.c.</i> . . . . .	23 706	1,8	5,6	30,1	37,8	21,5	3,2
92 Kulturell tjenesteyting og sport <i>92 Cultural and sporting activities</i> . . . . .	34 409	4,8	9,4	39,1	30,8	14,1	1,7
93 Annen personlig tjenesteyting <i>93 Other service activities</i> . . . . .	21 618	9,2	15,5	43,5	23,2	8,0	0,8
95 Lønnet husarbeid <i>95 Domestic services</i> . . . . .	703	7,4	20,8	31,2	18,5	14,9	7,3
99 Internasjonale organisasjoner <i>99 Extra-territorial org. and bodies</i> . . . . .	78	-	1,3	50,0	29,5	17,9	1,3
Uoppgitt <i>Unspecified</i> . . . . .	14 242	2,0	5,4	28,2	37,7	21,2	5,5

**22. Sysselsatte 16-74 år, etter kjønn, avtalt/vanlig arbeidstid per uke og næring. 29. oktober-4. november 2001. Antall og prosent**  
*Employed persons 16-74 years, by sex, settled/usual weekly working hours and industry. 29 October-4 November 2001. Numbers and per cent*

Næring Industry	Menn Males			Kvinner Females				
	I alt Total	1-19 timer 1-19 hours	20-29 timer 20-29 hours	30 timer og mer 30 hours and more	I alt Total	1-19 timer 1-19 hours	20-29 timer 20-29 hours	30 timer og mer 30 hours and more
	Antall Numbers	Prosent Per cent			Antall Numbers	Prosent Per cent		
<b>I alt Total</b> .....	<b>1 208 839</b>	<b>11,1</b>	<b>3,2</b>	<b>85,7</b>	<b>1 066 161</b>	<b>27,7</b>	<b>15,4</b>	<b>56,9</b>
01-05 Jordbruk, skogbruk og fiske 01-05 Agriculture, forestry and fishing.....	63 075	17,7	4,1	78,2	22 119	37,1	10,2	52,7
01 Jordbruk, jakt og viltstell 01 Agriculture and hunting.....	42 016	22,3	4,5	73,2	19 062	37,2	9,9	52,9
02 Skogbruk 02 Forestry and logging.....	4 790	15,8	5,7	78,5	1 526	45,0	12,5	42,6
05 Fiske, fangst og fiskeoppdrett 05 Fishing and fish farming.....	16 269	6,2	2,7	91,1	1 531	28,1	11,7	60,2
11 Utvinning av råolje og naturgass 11 Extraction of crude petroleum and natural gas.....	23 822	1,1	0,3	98,6	5 496	4,5	3,9	91,6
10, 12-37 Industri og bergverksdrift 10, 12-37 Manufactur- ing and Mining.....	222 371	5,9	1,5	92,5	75 842	16,3	10,2	73,5
10 Bryting av kull, utvinning av torv 10 Coal mining av peat extraction.....	244	2,0	-	98,0	26	7,7	-	92,3
13 Bryting av metallholdig malm 13 Mining of metal ores.....	321	1,2	-	98,8	50	12,0	6,0	82,0
14 Bergverksdrift ellers 14 Other mining and quarrying.....	3 086	5,2	2,6	92,2	409	32,3	10,3	57,5
15 Næringsmiddel- og drikkevareindustri 15 Food products and beverages.....	34 568	7,9	2,8	89,3	21 815	17,8	12,4	69,8
16 Tobakksindustri 16 Tobacco products.....	327	4,3	0,9	94,8	158	10,8	4,4	84,8
17 Tekstilindustri 17 Textile products.....	2 422	9,1	2,4	88,4	2 715	18,0	13,0	69,0
18 Bekledningsindustri 18 Wearing apparel, fur.....	364	6,6	3,6	89,8	1 297	19,4	16,6	64,0
19 Lær- og lærvareindustri 19 Footwear and leather products.....	304	8,9	2,3	88,8	216	16,2	16,7	67,1
20 Trelast- og trevareindustri 20 Wood and wood products.....	13 470	6,7	1,9	91,5	2 542	22,1	13,3	64,6
21 Treforedling 21 Pulp, paper and paper products.....	7 318	2,3	0,5	97,3	1 801	8,8	6,6	84,6
22 Forlag og grafisk industri 22 Publishing, printing, reproduction.....	20 143	19,0	2,6	78,4	12 768	22,7	8,4	68,9
23 Oljeraffinerer 23 Refined petroleum products.....	850	1,2	1,4	97,4	221	4,5	5,0	90,5
24 Kjemisk industri 24 Chemicals and chemical products.....	11 892	3,4	0,7	95,9	4 898	7,1	7,5	85,4
25 Gummivare- og plastindustri 25 Rubber and plastic products.....	4 941	4,8	1,2	94,0	1 449	15,5	7,7	76,8
26 Mineralproduktindustri 26 Other non-metallic mineral products.....	7 785	3,7	1,1	95,1	1 805	21,4	9,6	69,0
27 Metallindustri 27 Basic metals.....	12 749	3,3	0,5	96,1	1 916	10,2	6,2	83,6
28 Metallvareindustri 28 Fabricated metal products.....	18 465	4,3	1,4	94,3	2 660	19,4	11,4	69,2
29 Maskiner o.l. 29 Machinery and equipment n.e.c.....	21 174	4,1	1,2	94,8	3 274	15,5	9,8	74,8
30 Data- og kontorutrustningsindustri 30 Office machinery and computers.....	367	4,6	1,1	94,3	121	5,8	6,6	87,6
31 Elektroteknisk industri 31 Electrical machinery and apparatus.....	6 810	3,9	0,9	95,2	2 103	10,3	6,0	83,7
32 Radio- og fjernsynsutstyrsindustri 32 Radio, TV sets, communication equip.....	4 226	3,2	1,0	95,8	2 189	5,3	5,8	88,9
33 Instrumentverkstedsindustri 33 Instruments, watches and clocks.....	5 058	3,6	0,8	95,6	1 897	10,3	9,4	80,2
34 Motorkjøretøyindustri 34 Motor vehicles, trailers, semi-tr.....	4 904	3,2	0,6	96,2	910	9,9	4,6	85,5
35 Annen transportmiddelindustri 35 Other transport equipment.....	30 216	2,5	0,7	96,8	3 697	10,8	7,8	81,4
36 Møbelindustri og annen industri 36 Furniture, manufacturing n.e.c.....	8 816	5,9	2,6	91,5	4 687	14,4	14,4	71,2
37 Gjenvinning 37 Recycling.....	1 551	6,1	1,9	91,9	218	15,6	9,2	75,2
40-41 Kraft- og vannforsyning 40-41 Electricity, gas and water supply.....	13 578	3,4	0,7	95,8	3 480	16,7	8,2	75,2
40 Kraftforsyning 40 Electricity, gas and steam supply ..	12 514	3,0	0,7	96,3	3 266	14,6	8,1	77,3
41 Vannforsyning 41 Water supply.....	1 064	8,4	0,9	90,7	214	48,6	9,3	42,1
45 Bygge- og anleggsvirksomhet 45 Construction.....	138 808	4,6	1,8	93,6	13 383	26,0	13,6	60,4

**22. Sysselsatte 16-74 år, etter kjønn, avtalt/vanlig arbeidstid per uke og næring. 29. oktober-4. november 2001. Antall og prosent**  
(forts.) *Employed persons 16-74 years, by sex, settled/usual weekly working hours and industry. 29 October-4 November 2001. Numbers and per cent*

Næring <i>Industry</i>	Menn <i>Males</i>				Kvinner <i>Females</i>			
	I alt <i>Total</i>	1-19 timer <i>1-19 hours</i>	20-29 timer <i>20-29 hours</i>	30 timer og mer <i>30 hours and more</i>	I alt <i>Total</i>	1-19 timer <i>1-19 hours</i>	20-29 timer <i>20-29 hours</i>	30 timer og mer <i>30 hours and more</i>
	Antall <i>Numbers</i>	Prosent <i>Per cent</i>			Antall <i>Numbers</i>	Prosent <i>Per cent</i>		
50-55 Varehandel, hotell- og restaurantvirksomhet <i>50-55 Wholesale and retail trade, hotels and restaurants . . .</i>	204 754	18,0	4,3	77,8	208 510	37,0	17,1	45,9
50 Motorkjøretøytjenester <i>50 Motor vehicle services. . . .</i>	42 268	11,6	3,4	85,1	12 577	36,2	15,8	48,0
51 Agentur- og engroshandel <i>51 Wholesale trade, com- mission trade. . . . .</i>	76 449	6,5	1,9	91,6	31 375	15,9	9,0	75,1
52 Detaljhandel og reparasjon av varer <i>52 Retail trade; repair personal goods. . . . .</i>	57 906	31,1	5,5	63,5	116 149	40,7	19,9	39,4
55 Hotell- og restaurantvirksomhet <i>55 Hotels and restaurants . . . . .</i>	28 131	31,6	9,7	58,8	48 409	41,9	16,1	42,0
60-64 Transport og kommunikasjon <i>60-64 Transport, storage and communications . . . . .</i>	119 830	9,7	2,9	87,4	46 404	18,5	9,7	71,9
60 Landtransport og rørtransport <i>60 Land transport; pipeline transport . . . . .</i>	53 375	11,1	3,8	85,1	7 153	23,8	9,6	66,6
61 Sjøtransport <i>61 Water transport . . . . .</i>	18 658	2,4	0,7	96,9	4 634	11,6	5,0	83,4
62 Lufttransport <i>62 Air transport . . . . .</i>	7 361	7,8	2,4	89,8	5 544	13,1	17,1	69,7
63 Tjenester tilknyttet transport <i>63 Supporting transport activities. . . . .</i>	17 800	9,9	2,5	87,5	10 644	16,0	8,0	76,0
64 Post og telekommunikasjoner <i>64 Post and telecom- munications . . . . .</i>	22 636	12,9	3,1	84,0	18 429	21,1	9,6	69,3
65-67 Finansiell tjenesteyting <i>65-67 Financial intermediation</i>	22 937	4,8	1,1	94,1	24 623	10,1	10,9	79,0
65 Finansiell tjenesteyting <i>65 Financial intermediation, less ins. . . . .</i>	14 429	3,9	1,2	94,9	17 430	10,7	13,2	76,1
66 Forsikring og pensjonskasser <i>66 Insurance and pension funding . . . . .</i>	5 024	4,6	0,8	94,5	5 161	6,4	4,8	88,7
67 Hjelpevirksomhet, finansiell tjenesteyting <i>67 Auxiliary financial intermediation . . . . .</i>	3 484	8,9	1,5	89,6	2 032	14,1	6,5	79,4
70-74 Forretningsmessig tjenesteyting, eiendomsdrift <i>70-74 Real estate, renting and business activities . . . . .</i>	139 122	10,6	3,5	85,8	95 680	19,4	10,1	70,5
70 Eiendomsdrift <i>70 Real estate activities. . . . .</i>	14 383	22,3	4,2	73,5	8 793	30,6	10,6	58,8
71 Utleievirksomhet <i>71 Renting of machinery and equipment . . . . .</i>	4 065	14,9	4,6	80,6	1 622	34,0	12,1	53,9
72 Databehandlingsvirksomhet <i>72 Computer and related activities. . . . .</i>	28 927	3,8	1,4	94,8	10 111	7,7	5,2	87,1
73 Forskning og utviklingsarbeid <i>73 Research and development. . . . .</i>	6 775	6,5	2,1	91,5	4 647	10,0	6,0	84,0
74 Annen forretningsmessig tjenesteyting <i>74 Other business activities . . . . .</i>	84 972	11,1	4,2	84,7	70 507	19,9	11,0	69,0
75-99 Offentlig administrasjon og forsvar, helse- og sosial- tjenester, undervisning mm <i>75-99 Public administration and defence, health and social work, education etc. . . . .</i>	253 764	14,7	4,8	80,6	563 160	28,7	17,5	53,8
75 Offentlig administrasjon og forsvar, sosialforsikring <i>75 Public administration and defence . . . . .</i>	88 475	10,0	2,4	87,7	83 421	24,9	10,3	64,9
80 Undervisning <i>80 Education. . . . .</i>	61 015	11,1	6,8	82,1	114 343	18,9	17,9	63,2
85 Helse- og sosialtjenester <i>85 Health and sosial work. . . . .</i>	65 867	21,7	6,0	72,3	317 438	33,2	20,1	46,7
90 Kloakk- og renovasjonsvirksomhet <i>90 Sewage, refuse disposal activities. . . . .</i>	5 018	7,7	2,4	89,9	833	17,8	10,1	72,1
91 Interesseorganisasjoner <i>91 Membership organizations n.e.c. . . . .</i>	11 543	20,7	5,3	74,0	12 163	33,0	10,1	57,0
92 Kulturell tjenesteyting og sport <i>92 Cultural and sporting activities . . . . .</i>	17 741	20,7	5,5	73,8	16 668	32,1	11,2	56,7
93 Annen personlig tjenesteyting <i>93 Other service activities. . . . .</i>	3 811	19,8	5,2	75,0	17 807	24,9	13,4	61,7
95 Lønnet husarbeid <i>95 Domestic services. . . . .</i>	271	45,4	5,9	48,7	432	51,6	12,7	35,6
99 Internasjonale organisasjoner <i>99 Extra-territorial org. and bodies . . . . .</i>	23	-	4,3	95,7	55	10,9	14,5	74,5
Uoppgitt <i>Unspecified . . . . .</i>	6 778	19,9	5,0	75,1	7 464	28,8	14,3	56,9

**23. Sysselsatte 16-74 år, etter kjønn, arbeidssted, alder, næring, avtalt/vanlig arbeidstid per uke og sektor. 29. oktober-4. november 2001. Antall og prosent**  
*Employed persons 16-74 years, by sex, place of work, age, industry, settled/usual weekly working hours and sector. 29 October-4 November 2001. Number and per cent*

	Menn Males						Kvinner Females						
	Begge kjønn <i>Both sexes</i>	Arbeidssted <i>Place of work</i>					Antall <i>Numbers</i>	Arbeidssted <i>Place of work</i>					Antall <i>Numbers</i>
		I alt (N=100 pst.) <i>Total (N=100 pst.)</i>	I bostedskommunen <i>In the municipality of residence</i>	I annen kommune i samme økonomiske region <i>In another municipality in the same economic region</i>	I annen kommune i bostedskommunen <i>In another municipality in the county of residence</i>	Utenfor bostedskommunen <i>Outside the county of residence</i>		I alt (N=100 pst.) <i>Total (N=100 pst.)</i>	I bostedskommunen <i>In the municipality of residence</i>	I annen kommune i samme økonomiske region <i>In another municipality in the same economic region</i>	I annen kommune i bostedskommunen <i>In another municipality in the county of residence</i>	Utenfor bostedskommunen <i>Outside the county of residence</i>	
Antall <i>Numbers</i>	Prosent <i>Per cent</i>	Prosent <i>Per cent</i>	Prosent <i>Per cent</i>	Prosent <i>Per cent</i>	Prosent <i>Per cent</i>	Antall <i>Numbers</i>	Prosent <i>Per cent</i>	Prosent <i>Per cent</i>	Prosent <i>Per cent</i>	Prosent <i>Per cent</i>			
<b>I alt Total</b> . . . . .	<b>2 275 000</b>	<b>1 208 839</b>	<b>64,1</b>	<b>13,1</b>	<b>4,7</b>	<b>18,2</b>	<b>1 066 161</b>	<b>72,8</b>	<b>11,5</b>	<b>3,2</b>	<b>12,6</b>		
<b>Alder Age</b>													
16-19 år <i>16-19 years</i> . . . . .	97 638	49 537	70,9	13,5	5,2	10,3	48 101	72,0	13,1	4,5	10,4		
20-24 år <i>20-24 years</i> . . . . .	205 691	105 586	60,4	13,6	5,5	20,5	100 105	59,8	11,8	4,7	23,6		
25-39 år <i>25-39 years</i> . . . . .	829 506	441 817	61,2	13,6	4,9	20,3	387 689	69,8	12,3	3,4	14,4		
40-54 år <i>40-54 years</i> . . . . .	778 643	410 338	64,4	13,3	4,7	17,6	368 305	76,4	11,5	2,8	9,4		
55-66 år <i>55-66 years</i> . . . . .	334 465	183 199	68,9	11,4	4,0	15,7	151 266	79,6	9,2	2,2	9,0		
67-74 år <i>67-74 years</i> . . . . .	29 057	18 362	78,1	6,2	2,9	12,8	10 695	83,4	5,7	2,3	8,6		
<b>Næring Industry</b>													
01-05 Jordbruk, skogbruk og fiske <i>01-05 Agriculture, forestry and fishing</i> . . . . .	85 194	63 075	88,4	5,2	2,9	3,6	22 119	87,1	6,3	3,0	3,6		
11 Utvinning av råolje og naturgass <i>11 Extraction of crude petroleum and natural gas</i> . . . . .	29 318	23 822	19,6	18,3	3,4	58,8	5 496	40,1	29,9	2,7	27,3		
10, 12-37 Industri og bergverksdrift <i>10, 12-37 Manufacturing and Mining</i> . . . . .	298 213	222 371	62,5	18,1	5,4	14,0	75 842	68,7	15,4	3,7	12,3		
40-41 Kraft- og vannforsyning <i>40-41 Electricity, gas and water supply</i> . . . . .	17 058	13 578	65,6	16,1	6,5	11,8	3 480	69,9	13,2	4,9	12,0		
45 Bygge- og anleggsvirksomhet <i>45 Construction</i> . . . . .	152 191	138 808	61,2	16,6	6,9	15,3	13 383	69,9	13,0	4,1	12,9		
50-55 Varehandel, hotell- og restaurantvirksomhet <i>50-55 Wholesale and retail trade, hotels and restaurants</i> . . . . .	413 264	204 754	61,2	13,9	4,3	20,6	208 510	70,0	12,6	3,2	14,2		
60-64 Transport og kommunikasjon <i>60-64 Transport, storage and communications</i> . . . . .	166 234	119 830	61,9	11,6	6,0	20,5	46 404	57,6	12,2	5,4	24,8		
65-67 Finansiell tjenesteyting <i>65-67 Financial intermediation</i> . . . . .	47 560	22 937	57,4	9,3	3,4	29,9	24 623	64,0	10,0	2,7	23,3		
70-74 Forretningsmessig tjenesteyting, eiendomsdrift <i>70-74 Real estate, renting and business activities</i> . . . . .	234 802	139 122	57,2	10,1	4,1	28,6	95 680	60,2	11,9	3,7	24,2		
75 Offentlig administrasjon og forsvar, sosialforsikring <i>75 Public administration and defence, compulsory social security</i> . . . . .	171 896	88 475	75,3	7,5	3,0	14,2	83 421	72,8	9,3	3,3	14,6		
80 Undervisning <i>80 Education</i> . . . . .	175 358	61 015	73,5	12,3	3,8	10,4	114 343	80,7	10,2	2,6	6,4		
85 Helse- og sosialtjenester <i>85 Health and social services</i> . . . . .	383 305	65 867	70,8	12,2	4,5	12,6	317 438	79,0	11,3	2,8	7,0		

**23. Sysselsatte 16-74 år, etter kjønn, arbeidssted, alder, næring, avtalt/vanlig arbeidstid per uke og sektor. 29. oktober-4. november 2001. Antall og prosent**

(forts.) *Employed persons 16-74 years, by sex, place of work, age, industry, settled/usual weekly working hours and sector. 29 October-4 November 2001. Number and per cent*

	Menn Males							Kvinner Females				
	Begge kjønn Both sexes		Arbidssted Place of work					Arbidssted Place of work				
			I alt (N=100 pst.) Total (N=100 pst.)	I bosteds- kom- munen <i>In the municipality of residence</i>	I annen kommune i samme økon- miske region <i>In another municipality in the same economic region</i>		I annen kommune i bosteds- fylket <i>In another municipality in the county of residence</i>	Utenfor bosteds- fylket <i>Outside the county of residence</i>	I alt (N=100 pst.) Total (N=100 pst.)	I bosteds- kom- munen <i>In the municipality of residence</i>	I annen kommune i samme økon- miske region <i>In another municipality in the same economic region</i>	
	Antall Numbers	Prosent Per cent			Antall Numbers	Prosent Per cent						
90-99 Andre sosiale og person- lige tjenester <i>90-99 Other social and perso- nal activities</i> . . . . .	86 365	38 407	67,1	9,3	3,3	20,3	47 958	71,5	9,9	2,7	16,0	
Uoppgitt <i>Unspecified</i> . . . . .	14 242	6 778	80,5	4,1	2,8	12,5	7 464	86,9	2,7	2,1	8,3	
<b>Avtalt/vanlig arbeidstid per uke</b> <i>Settled/usual weekly working hours</i>												
1-19 timer <i>1-19 hours</i> . . . . .	429 896	134 368	66,4	10,3	4,3	19,0	295 528	73,7	11,0	3,4	11,9	
20-29 timer <i>20-29 hours</i> . . . . .	202 961	38 459	68,8	10,8	4,5	15,9	164 502	77,0	12,2	2,9	7,9	
30 timer og mer <i>30 hours and more</i> . . . . .	1 642 143	1 036 012	63,6	13,5	4,8	18,1	606 131	71,1	11,6	3,1	14,2	
<b>Sektor</b> <i>Sector</i>												
Statlig forvaltning <i>Central government</i> . . . . .	143 395	80 824	66,1	9,6	4,6	19,7	62 571	67,0	8,7	2,7	21,6	
Kommunal og fylkeskommunal forvaltning <i>Local government</i> . . . . .	522 417	121 945	75,6	12,4	4,1	7,9	400 472	80,8	11,0	2,9	5,3	
Privat sektor og offentlige foretak <i>Private sector and government enterprises</i> . . . . .	1 609 188	1 006 070	62,5	13,4	4,8	19,3	603 118	68,0	12,1	3,4	16,5	

**24. Personer 16-74 år i privathusholdninger, etter aktivitetsstatus, avtalt/vanlig arbeidstid, kjønn, samlivsform og yngste hjemmeboende barns alder. 29. oktober - 4. november 2001. Prosent**  
*Persons 16-74 years in private households, by current activity status, settled/usual working hours, sex, cohabitation arrangements and the youngest child living at home's age. 29 October - 4 November 2001. Per cent*

Kjønn, samlivsform og yngste hjemmeboende barns alder <i>Sex, cohabitation arrangements and the youngest child living at home's age</i>	I alt <i>Total</i>	I arbeidsstyrken <i>In the labour force</i>				Utenfor arbeidsstyrken <i>Not in the labour force</i>			
		Sysse- satte i alt <i>Em- ployed persons, total</i>	Avtalt/vanlig arbeidstid i uka <i>Settled/usual weekly working hours</i>			Arbeids- ledige <i>Unem- ployed</i>	Under utdanning <i>In education</i>	Pensjonister <i>Pensioners</i>	Andre <i>Other</i>
			1-19 timer <i>1-19 hours</i>	20-29 timer <i>20-29 hours</i>	30 timer og mer <i>30 hours and more</i>				
<b>Begge kjønn <i>Both sexes</i></b> . . . . .	<b>3 202 967</b>	<b>71,0</b>	<b>13,4</b>	<b>6,3</b>	<b>51,2</b>	<b>1,6</b>	<b>5,2</b>	<b>14,4</b>	<b>7,8</b>
<b>Menn i alt <i>Males, total</i></b> . . . . .	<b>1 613 112</b>	<b>74,9</b>	<b>8,3</b>	<b>2,4</b>	<b>64,2</b>	<b>1,8</b>	<b>4,9</b>	<b>12,4</b>	<b>6,0</b>
<b>I par<sup>1</sup> i alt <i>In couples<sup>1</sup>, total</i></b> . . . . .	<b>954 751</b>	<b>80,9</b>	<b>5,1</b>	<b>2,0</b>	<b>73,7</b>	<b>1,1</b>	<b>0,5</b>	<b>13,4</b>	<b>4,1</b>
Uten barn 0-17 år <i>Without children 0-17 years</i> . . . . .	488 159	70,1	6,5	2,2	61,4	1,0	0,3	24,5	4,1
Med barn 0-17 år i alt <i>With children 0-17 years, total</i> . . . . .	466 592	92,1	3,8	1,9	86,5	1,2	0,8	1,8	4,1
Yngste barn 0-2 år <i>Youngest child 0-2 years</i> . . . . .	138 183	91,9	4,3	2,2	85,4	1,5	1,2	0,8	4,6
Yngste barn 3-5 år <i>Youngest child 3-5 years</i> . . . . .	92 535	92,4	3,6	1,9	86,9	1,2	0,9	1,2	4,3
Yngste barn 6-12 år <i>Youngest child 6-12 years</i> . . . . .	152 214	92,5	3,4	1,7	87,4	1,0	0,6	2,0	3,9
Yngste barn 13-15 år <i>Youngest child 13-15 years</i> . . . . .	51 247	91,9	3,6	1,7	86,6	0,8	0,3	3,5	3,5
Yngste barn 16-17 år <i>Youngest child 16-17 years</i> . . . . .	32 413	91,1	3,9	1,8	85,3	0,8	0,2	4,3	3,6
<b>Ikke i par i alt <i>Not in couples, total</i></b> . . . . .	<b>658 361</b>	<b>66,2</b>	<b>12,9</b>	<b>2,9</b>	<b>50,4</b>	<b>2,8</b>	<b>11,3</b>	<b>10,9</b>	<b>8,9</b>
Uten barn 0-17 år <i>Without children 0-17 years</i> . . . . .	642 210	65,7	13,1	2,9	49,7	2,8	11,5	11,0	8,9
Med barn 0-17 år i alt <i>With children 0-17 years, total</i> . . . . .	16 151	84,1	5,1	2,1	76,9	2,7	1,4	4,7	7,2
Yngste barn 0-2 år <i>Youngest child 0-2 years</i> . . . . .	643	71,7	7,0	1,9	62,8	6,4	3,0	2,3	16,6
Yngste barn 3-5 år <i>Youngest child 3-5 years</i> . . . . .	1 725	79,1	6,0	2,7	70,4	4,8	3,4	3,4	9,4
Yngste barn 6-12 år <i>Youngest child 6-12 years</i> . . . . .	6 764	84,8	5,1	2,4	77,3	2,6	1,2	4,1	7,3
Yngste barn 13-15 år <i>Youngest child 13-15 years</i> . . . . .	3 925	85,7	4,6	1,8	79,3	2,0	1,0	5,3	6,0
Yngste barn 16-17 år <i>Youngest child 16-17 years</i> . . . . .	3 094	85,7	4,7	1,6	79,4	2,0	0,7	6,4	5,2
<b>Under 25 år i par<sup>1</sup> <i>Under 25 years, in couples<sup>1</sup></i></b> . . . . .	<b>14 329</b>	<b>88,3</b>	<b>12,7</b>	<b>4,1</b>	<b>71,5</b>	<b>2,8</b>	<b>2,8</b>	<b>0,1</b>	<b>5,9</b>
Uten barn 0-17 år <i>Without children 0-17 years</i> . . . . .	9 173	89,0	14,6	4,2	70,2	2,5	2,8	0,1	5,7
Med barn 0-17 år i alt <i>With children 0-17 years, total</i> . . . . .	5 156	87,2	9,3	4,0	73,8	3,4	2,9	0,2	6,4
Yngste barn 0-2 år <i>Youngest child 0-2 years</i> . . . . .	4 393	87,0	9,5	4,2	73,4	3,4	3,0	0,1	6,4
Yngste barn 3-5 år <i>Youngest child 3-5 years</i> . . . . .	575	89,7	7,5	2,8	79,5	2,4	2,3	0,5	5,0
Yngste barn 6-12 år <i>Youngest child 6-12 years</i> . . . . .	174	84,5	12,6	4,0	67,8	5,2	1,7	0,6	8,0
Yngste barn 13-15 år <i>Youngest child 13-15 years</i> . . . . .	7	42,9	-	-	42,9	-	14,3	-	42,9
Yngste barn 16-17 år <i>Youngest child 16-17 years</i> . . . . .	7	71,4	-	14,3	57,1	-	14,3	-	14,3
<b>Under 25 år ikke i par <i>Under 25 years, not in couples</i></b> . . . . .	<b>233 293</b>	<b>61,0</b>	<b>23,4</b>	<b>3,4</b>	<b>34,3</b>	<b>2,3</b>	<b>27,8</b>	<b>0,6</b>	<b>8,3</b>
Uten barn 0-17 år <i>Without children 0-17 years</i> . . . . .	233 140	61,0	23,4	3,4	34,3	2,3	27,8	0,6	8,3
Med barn 0-17 år i alt <i>With children 0-17 years, total</i> . . . . .	153	60,8	11,1	2,6	47,1	9,8	7,8	0,7	20,9
Yngste barn 0-2 år <i>Youngest child 0-2 years</i> . . . . .	85	60,0	8,2	1,2	50,6	8,2	5,9	1,2	24,7
Yngste barn 3-5 år <i>Youngest child 3-5 years</i> . . . . .	45	60,0	17,8	2,2	40,0	13,3	11,1	-	15,6
Yngste barn 6-12 år <i>Youngest child 6-12 years</i> . . . . .	11	54,5	9,1	18,2	27,3	18,2	9,1	-	18,2
Yngste barn 13-15 år <i>Youngest child 13-15 years</i> . . . . .	8	75,0	12,5	-	62,5	-	12,5	-	12,5
Yngste barn 16-17 år <i>Youngest child 16-17 years</i> . . . . .	4	75,0	-	-	75,0	-	-	-	25,0
<b>25-29 år i par<sup>1</sup> <i>25-29 years, in couples<sup>1</sup></i></b> . . . . .	<b>61 817</b>	<b>92,0</b>	<b>6,4</b>	<b>2,6</b>	<b>83,0</b>	<b>1,7</b>	<b>1,8</b>	<b>0,3</b>	<b>4,2</b>
Uten barn 0-17 år <i>Without children 0-17 years</i> . . . . .	27 488	92,4	7,5	2,8	82,0	1,6	1,9	0,2	3,9
Med barn 0-17 år i alt <i>With children 0-17 years, total</i> . . . . .	34 329	91,7	5,5	2,5	83,8	1,8	1,7	0,3	4,5
Yngste barn 0-2 år <i>Youngest child 0-2 years</i> . . . . .	25 958	92,1	5,6	2,4	84,1	1,7	1,8	0,2	4,1
Yngste barn 3-5 år <i>Youngest child 3-5 years</i> . . . . .	6 331	90,8	4,9	2,7	83,2	2,0	1,7	0,3	5,2
Yngste barn 6-12 år <i>Youngest child 6-12 years</i> . . . . .	1 899	90,0	6,0	2,4	81,7	2,3	0,9	0,6	6,1
Yngste barn 13-15 år <i>Youngest child 13-15 years</i> . . . . .	111	85,6	7,2	4,5	73,9	5,4	1,8	-	7,2
Yngste barn 16-17 år <i>Youngest child 16-17 years</i> . . . . .	30	76,7	3,3	-	73,3	6,7	3,3	-	13,3



**24. Persons 16-74 years in private households, by current activity status, settled/usual working hours, sex, cohabitation arrangements and the youngest child living at home's age. 29 October - 4 November 2001. Per cent**  
(forts.) *Employed persons 16-74 years, by sex, place of work, age, industry, settled/usual weekly working hours and sector. 29 October - 4 November 2001. Number and per cent*

Kjønn, samlivsform og yngste hjemmeboende barns alder <i>Sex, cohabitation arrangements and the youngest child living at home's age</i>	I alt <i>Total</i>	I arbeidsstyrken <i>In the labour force</i>					Utenfor arbeidsstyrken <i>Not in the labour force</i>			
		Syssel- satte i alt <i>Em- ployed persons, total</i>	Avtalt/vanlig arbeidstid i uka <i>Settled/usual weekly working hours</i>			Arbeids- ledige <i>Unem- ployed</i>	Under utdanning <i>In education</i>	Pensjonister <i>Pensioners</i>	Andre <i>Other</i>	
			1-19 timer <i>1-19 hours</i>	20-29 timer <i>20-29 hours</i>	30 timer og mer <i>30 hours and more</i>					
<b>25-29 år ikke i par</b> <i>25-29 years, not in couples</i>	<b>97 265</b>	<b>79,7</b>	<b>12,7</b>	<b>3,6</b>	<b>63,4</b>	<b>3,6</b>	<b>5,8</b>	<b>1,9</b>	<b>9,1</b>	
Uten barn 0-17 år <i>Without children 0-17 years</i> . . . . .	96 664	79,7	12,7	3,6	63,4	3,5	5,8	1,9	9,1	
Med barn 0-17 år i alt <i>With children 0-17 years, total</i> . . . . .	601	76,4	9,2	2,8	64,4	6,5	4,5	0,7	12,0	
Yngste barn 0-2 år <i>Youngest child 0-2 years</i> . . . . .	164	72,6	7,3	2,4	62,8	7,9	1,2	1,2	17,1	
Yngste barn 3-5 år <i>Youngest child 3-5 years</i> . . . . .	273	77,7	9,5	3,3	64,8	7,0	5,9	0,4	9,2	
Yngste barn 6-12 år <i>Youngest child 6-12 years</i> . . . . .	159	78,0	10,7	2,5	64,8	4,4	5,0	0,6	11,9	
Yngste barn 13-15 år <i>Youngest child 13-15 years</i> . . . . .	3	66,7	-	-	66,7	-	33,3	-	-	
Yngste barn 16-17 år <i>Youngest child 16-17 years</i> . . . . .	2	100,0	-	-	100,0	-	-	-	-	
<b>30-34 år i par<sup>1</sup></b> <i>30-34 years, in couples<sup>1</sup></i> . . . . .	<b>108 777</b>	<b>92,8</b>	<b>3,9</b>	<b>2,0</b>	<b>86,9</b>	<b>1,4</b>	<b>1,1</b>	<b>0,5</b>	<b>4,2</b>	
Uten barn 0-17 år <i>Without children 0-17 years</i> . . . . .	23 689	91,9	4,6	2,3	85,0	1,8	1,1	0,7	4,5	
Med barn 0-17 år i alt <i>With children 0-17 years, total</i> . . . . .	85 088	93,0	3,7	1,9	87,4	1,3	1,1	0,5	4,1	
Yngste barn 0-2 år <i>Youngest child 0-2 years</i> . . . . .	49 933	93,3	3,7	2,0	87,5	1,3	1,1	0,4	4,1	
Yngste barn 3-5 år <i>Youngest child 3-5 years</i> . . . . .	23 322	93,3	3,5	1,8	88,0	1,3	1,1	0,4	3,8	
Yngste barn 6-12 år <i>Youngest child 6-12 years</i> . . . . .	11 078	91,4	3,6	1,7	86,0	1,5	1,3	1,0	4,8	
Yngste barn 13-15 år <i>Youngest child 13-15 years</i> . . . . .	561	90,6	3,7	1,4	85,4	1,4	0,9	0,7	6,4	
Yngste barn 16-17 år <i>Youngest child 16-17 years</i> . . . . .	194	86,6	5,7	2,1	78,9	3,1	0,5	0,5	9,3	
<b>30-34 år ikke i par</b> <i>30-34 years, not in couples</i>	<b>69 441</b>	<b>78,8</b>	<b>6,5</b>	<b>2,9</b>	<b>69,4</b>	<b>3,9</b>	<b>2,6</b>	<b>4,0</b>	<b>10,6</b>	
Uten barn 0-17 år <i>Without children 0-17 years</i> . . . . .	67 613	78,7	6,5	2,9	69,3	3,9	2,6	4,1	10,7	
Med barn 0-17 år i alt <i>With children 0-17 years, total</i> . . . . .	1 828	83,6	6,0	2,5	75,1	4,0	2,8	1,4	8,2	
Yngste barn 0-2 år <i>Youngest child 0-2 years</i> . . . . .	185	81,6	6,5	0,5	74,6	4,3	2,7	1,6	9,7	
Yngste barn 3-5 år <i>Youngest child 3-5 years</i> . . . . .	531	84,0	5,5	2,8	75,7	3,8	3,6	2,1	6,6	
Yngste barn 6-12 år <i>Youngest child 6-12 years</i> . . . . .	1 040	84,0	6,2	2,7	75,2	3,9	2,4	1,1	8,6	
Yngste barn 13-15 år <i>Youngest child 13-15 years</i> . . . . .	67	82,1	7,5	3,0	71,6	4,5	3,0	-	10,4	
Yngste barn 16-17 år <i>Youngest child 16-17 years</i> . . . . .	5	40,0	-	-	40,0	20,0	-	20,0	20,0	
<b>35-39 år i par<sup>1</sup></b> <i>35-39 years, in couples<sup>1</sup></i> . . . . .	<b>120 042</b>	<b>92,5</b>	<b>3,5</b>	<b>1,8</b>	<b>87,3</b>	<b>1,3</b>	<b>0,9</b>	<b>1,0</b>	<b>4,3</b>	
Uten barn 0-17 år <i>Without children 0-17 years</i> . . . . .	14 109	88,6	4,5	2,1	81,9	2,2	1,2	1,9	6,1	
Med barn 0-17 år i alt <i>With children 0-17 years, total</i> . . . . .	105 933	93,1	3,3	1,7	88,0	1,2	0,8	0,9	4,1	
Yngste barn 0-2 år <i>Youngest child 0-2 years</i> . . . . .	36 578	92,5	3,7	1,9	86,9	1,4	0,9	0,7	4,4	
Yngste barn 3-5 år <i>Youngest child 3-5 years</i> . . . . .	31 530	93,5	3,1	1,6	88,7	1,0	0,8	0,8	4,0	
Yngste barn 6-12 år <i>Youngest child 6-12 years</i> . . . . .	34 145	93,5	3,1	1,5	88,8	1,0	0,7	1,1	3,7	
Yngste barn 13-15 år <i>Youngest child 13-15 years</i> . . . . .	2 928	91,1	3,6	1,7	85,8	1,3	0,8	1,5	5,2	
Yngste barn 16-17 år <i>Youngest child 16-17 years</i> . . . . .	752	90,8	3,6	2,4	84,8	1,7	0,7	1,3	5,5	
<b>35-39 år ikke i par</b> <i>35-39 years, not in couples</i>	<b>53 234</b>	<b>75,4</b>	<b>5,1</b>	<b>2,4</b>	<b>67,9</b>	<b>3,7</b>	<b>1,8</b>	<b>7,1</b>	<b>11,9</b>	
Uten barn 0-17 år <i>Without children 0-17 years</i> . . . . .	49 734	74,8	5,2	2,4	67,2	3,8	1,8	7,4	12,2	
Med barn 0-17 år i alt <i>With children 0-17 years, total</i> . . . . .	3 500	84,9	4,7	2,2	78,0	3,2	1,7	2,7	7,6	
Yngste barn 0-2 år <i>Youngest child 0-2 years</i> . . . . .	118	72,0	5,9	3,4	62,7	5,9	2,5	3,4	16,1	
Yngste barn 3-5 år <i>Youngest child 3-5 years</i> . . . . .	467	79,0	5,4	2,1	71,5	5,6	3,2	2,8	9,4	
Yngste barn 6-12 år <i>Youngest child 6-12 years</i> . . . . .	2 033	87,1	4,6	2,6	79,8	2,3	1,3	2,5	6,8	
Yngste barn 13-15 år <i>Youngest child 13-15 years</i> . . . . .	639	85,6	4,2	0,9	80,4	2,8	1,7	2,8	7,0	
Yngste barn 16-17 år <i>Youngest child 16-17 years</i> . . . . .	243	82,3	4,9	1,6	75,7	5,8	1,2	3,3	7,4	
<b>40-44 år i par<sup>1</sup></b> <i>40-44 years, in couples<sup>1</sup></i> . . . . .	<b>118 055</b>	<b>92,5</b>	<b>3,3</b>	<b>1,7</b>	<b>87,6</b>	<b>1,1</b>	<b>0,6</b>	<b>1,7</b>	<b>4,2</b>	
Uten barn 0-17 år <i>Without children 0-17 years</i> . . . . .	15 101	88,8	3,9	1,9	83,0	1,6	0,7	3,4	5,5	
Med barn 0-17 år i alt <i>With children 0-17 years, total</i> . . . . .	102 954	93,1	3,2	1,7	88,2	1,0	0,6	1,4	4,0	
Yngste barn 0-2 år <i>Youngest child 0-2 years</i> . . . . .	14 981	89,9	3,8	2,1	84,0	1,6	0,7	1,8	5,9	
Yngste barn 3-5 år <i>Youngest child 3-5 years</i> . . . . .	20 168	92,5	3,3	1,9	87,4	1,0	0,6	1,4	4,4	
Yngste barn 6-12 år <i>Youngest child 6-12 years</i> . . . . .	51 094	94,0	3,0	1,5	89,5	0,8	0,5	1,3	3,4	
Yngste barn 13-15 år <i>Youngest child 13-15 years</i> . . . . .	12 204	93,9	2,8	1,5	89,6	0,7	0,4	1,6	3,3	
Yngste barn 16-17 år <i>Youngest child 16-17 years</i> . . . . .	4 507	92,5	3,3	1,7	87,6	1,0	0,4	2,4	3,6	

**24. Persons 16-74 years in private households, by current activity status, settled/usual working hours, sex, cohabitation arrangements and the youngest child living at home's age. 29 October - 4 November 2001. Per cent**  
 (forts.) *Employed persons 16-74 years, by sex, place of work, age, industry, settled/usual weekly working hours and sector. 29 October - 4 November 2001. Number and per cent*

Kjønn, samlivsform og yngste hjemmeboende barns alder Sex, cohabitation arrangements and the youngest child living at home's age	I alt Total	I arbeidsstyrken In the labour force					Utenfor arbeidsstyrken Not in the labour force			
		Sysse- satte i alt Em- ployed persons, total	Avtalt/vanlig arbeidstid i uka Settled/usual weekly working hours			Arbeids- ledige Unem- ployed	Under utdanning In education	Pensjonister Pensioners	Andre Other	
			1-19 timer 1-19 hours	20-29 timer 20-29 hours	30 timer og mer 30 hours and more					
<b>40-44 år ikke i par 40-44 years, not in couples.</b>	<b>44 340</b>	<b>74,2</b>	<b>4,8</b>	<b>2,2</b>	<b>67,1</b>	<b>3,4</b>	<b>1,1</b>	<b>10,6</b>	<b>10,8</b>	
Uten barn 0-17 år Without children 0-17 years. . . . .	39 948	72,8	4,9	2,3	65,6	3,5	1,1	11,3	11,2	
Med barn 0-17 år i alt With children 0-17 years, total. . . . .	4 392	86,6	4,1	1,8	80,7	2,3	0,9	3,7	6,4	
Yngste barn 0-2 år Youngest child 0-2 years. . . . .	55	65,5	9,1	1,8	54,5	7,3	-	5,5	21,8	
Yngste barn 3-5 år Youngest child 3-5 years. . . . .	243	79,4	3,3	2,1	74,1	3,3	0,8	4,5	11,9	
Yngste barn 6-12 år Youngest child 6-12 years. . . . .	1 890	86,2	4,3	1,7	80,2	2,7	0,7	3,4	6,9	
Yngste barn 13-15 år Youngest child 13-15 years. . . . .	1 288	88,2	3,4	1,9	82,8	1,7	1,2	3,8	5,0	
Yngste barn 16-17 år Youngest child 16-17 years. . . . .	916	88,3	4,8	1,6	81,9	1,9	1,0	4,0	4,8	
<b>45-54 år i par<sup>1</sup> 45-54 years, in couples<sup>1</sup>. . . . .</b>	<b>235 206</b>	<b>91,1</b>	<b>3,7</b>	<b>1,7</b>	<b>85,7</b>	<b>0,9</b>	<b>0,3</b>	<b>4,0</b>	<b>3,7</b>	
Uten barn 0-17 år Without children 0-17 years. . . . .	118 588	90,2	3,6	1,6	85,0	1,0	0,2	5,0	3,6	
Med barn 0-17 år i alt With children 0-17 years, total. . . . .	116 618	91,9	3,7	1,8	86,4	0,9	0,3	3,0	3,9	
Yngste barn 0-2 år Youngest child 0-2 years. . . . .	5 859	85,5	4,5	2,7	78,3	2,0	0,7	4,4	7,4	
Yngste barn 3-5 år Youngest child 3-5 years. . . . .	9 817	88,9	4,4	2,2	82,3	1,3	0,6	3,7	5,6	
Yngste barn 6-12 år Youngest child 6-12 years. . . . .	48 913	92,0	3,6	1,8	86,7	1,0	0,3	2,8	3,9	
Yngste barn 13-15 år Youngest child 13-15 years. . . . .	30 418	93,1	3,5	1,7	87,9	0,8	0,2	2,8	3,0	
Yngste barn 16-17 år Youngest child 16-17 years. . . . .	21 611	93,1	3,6	1,7	87,8	0,6	0,2	2,9	3,2	
<b>45-54 år ikke i par 45-54 years, not in couples.</b>	<b>75 281</b>	<b>71,1</b>	<b>5,0</b>	<b>2,0</b>	<b>64,1</b>	<b>2,8</b>	<b>0,6</b>	<b>16,2</b>	<b>9,2</b>	
Uten barn 0-17 år Without children 0-17 years. . . . .	70 369	70,2	5,0	2,0	63,1	2,9	0,6	16,9	9,4	
Med barn 0-17 år i alt With children 0-17 years, total. . . . .	4 912	85,4	4,8	2,1	78,4	1,8	0,6	6,2	6,1	
Yngste barn 0-2 år Youngest child 0-2 years. . . . .	32	53,1	6,3	3,1	43,8	6,3	12,5	3,1	25,0	
Yngste barn 3-5 år Youngest child 3-5 years. . . . .	149	75,8	5,4	4,7	65,8	2,0	0,7	10,1	11,4	
Yngste barn 6-12 år Youngest child 6-12 years. . . . .	1 432	84,0	5,4	2,8	75,8	1,6	0,4	7,4	6,6	
Yngste barn 13-15 år Youngest child 13-15 years. . . . .	1 682	86,1	5,1	1,7	79,3	1,8	0,6	5,7	5,8	
Yngste barn 16-17 år Youngest child 16-17 years. . . . .	1 617	87,3	4,0	1,7	81,6	1,8	0,6	5,3	5,1	
<b>55-74 år i par<sup>1</sup> 55-74 years, in couples<sup>1</sup>. . . . .</b>	<b>296 525</b>	<b>56,4</b>	<b>7,6</b>	<b>2,4</b>	<b>46,4</b>	<b>0,8</b>	<b>0,0</b>	<b>38,7</b>	<b>4,1</b>	
Uten barn 0-17 år Without children 0-17 years. . . . .	280 011	55,0	7,7	2,3	45,0	0,8	0,0	40,2	4,0	
Med barn 0-17 år i alt With children 0-17 years, total. . . . .	16 514	79,7	6,0	2,5	71,2	1,3	0,1	13,2	5,6	
Yngste barn 0-2 år Youngest child 0-2 years. . . . .	481	69,6	6,0	1,9	61,7	2,3	-	18,5	9,6	
Yngste barn 3-5 år Youngest child 3-5 years. . . . .	792	73,7	5,6	2,8	65,4	1,9	-	16,9	7,4	
Yngste barn 6-12 år Youngest child 6-12 years. . . . .	4 911	78,8	6,3	2,6	69,9	1,5	0,2	13,2	6,2	
Yngste barn 13-15 år Youngest child 13-15 years. . . . .	5 018	80,1	5,9	2,4	71,8	1,0	0,2	13,3	5,5	
Yngste barn 16-17 år Youngest child 16-17 years. . . . .	5 312	81,9	5,8	2,6	73,6	1,1	0,1	12,2	4,7	
<b>55-74 år ikke i par 55-74 years, not in couples.</b>	<b>85 507</b>	<b>40,1</b>	<b>5,9</b>	<b>2,0</b>	<b>32,2</b>	<b>1,6</b>	<b>0,1</b>	<b>52,6</b>	<b>5,7</b>	
Uten barn 0-17 år Without children 0-17 years. . . . .	84 742	39,8	5,9	1,9	31,9	1,5	0,1	52,9	5,7	
Med barn 0-17 år i alt With children 0-17 years, total. . . . .	765	68,9	6,5	2,2	60,1	1,8	0,1	21,7	7,5	
Yngste barn 0-2 år Youngest child 0-2 years. . . . .	4	50,0	-	-	50,0	-	-	25,0	25,0	
Yngste barn 3-5 år Youngest child 3-5 years. . . . .	17	29,4	-	-	29,4	-	-	41,2	29,4	
Yngste barn 6-12 år Youngest child 6-12 years. . . . .	199	64,3	4,5	2,5	57,3	3,5	0,5	23,1	8,5	
Yngste barn 13-15 år Youngest child 13-15 years. . . . .	238	70,2	7,6	2,9	59,7	2,5	-	19,3	8,0	
Yngste barn 16-17 år Youngest child 16-17 years. . . . .	307	73,3	7,5	1,6	64,2	0,3	-	21,5	4,9	

**24. Persons 16-74 years in private households, by current activity status, settled/usual working hours, sex, cohabitation arrangements and the youngest child living at home's age. 29 October - 4 November 2001. Per cent**  
 (forts.) *Employed persons 16-74 years, by sex, place of work, age, industry, settled/usual weekly working hours and sector. 29 October - 4 November 2001. Number and per cent*

Kjønn, samlivsform og yngste hjemmeboende barns alder Sex, cohabitation arrangements and the youngest child living at home's age	I alt Total	I arbeidsstyrken In the labour force					Utenfor arbeidsstyrken Not in the labour force			
		Syssel- satte i alt Em- ployed persons, total	Avtalt/vanlig arbeidstid i uka Settled/usual weekly working hours			Arbeids- ledige Unem- ployed	Under utdanning In education	Pensjonister Pensioners	Andre Other	
			1-19 timer 1-19 hours	20-29 timer 20-29 hours	30 timer og mer 30 hours and more					
<b>Kvinner i alt Females, total . . . . .</b>	<b>1 589 855</b>	<b>67,0</b>	<b>18,6</b>	<b>10,3</b>	<b>38,1</b>	<b>1,5</b>	<b>5,4</b>	<b>16,5</b>	<b>9,6</b>	
<b>I par<sup>1</sup> i alt In couples<sup>1</sup>, total . . . . .</b>	<b>983 058</b>	<b>71,4</b>	<b>17,0</b>	<b>12,9</b>	<b>41,5</b>	<b>1,4</b>	<b>1,4</b>	<b>15,1</b>	<b>10,7</b>	
Uten barn 0-17 år Without children 0-17 years. . . . .	516 117	63,0	14,5	10,4	38,1	1,1	0,7	26,8	8,4	
Med barn 0-17 år i alt With children 0-17 years, total . . . . .	466 941	80,7	19,8	15,6	45,2	1,8	2,2	2,3	13,1	
Yngste barn 0-2 år Youngest child 0-2 years . . . . .	138 240	73,3	19,0	12,1	42,1	2,8	2,8	0,8	20,3	
Yngste barn 3-5 år Youngest child 3-5 years . . . . .	92 595	80,8	22,2	16,0	42,6	1,8	2,6	1,4	13,4	
Yngste barn 6-12 år Youngest child 6-12 years . . . . .	152 360	84,5	20,3	17,7	46,5	1,3	1,9	2,8	9,5	
Yngste barn 13-15 år Youngest child 13-15 years . . . . .	51 298	85,8	17,6	17,5	50,6	1,0	1,1	4,4	7,8	
Yngste barn 16-17 år Youngest child 16-17 years . . . . .	32 448	85,5	17,0	17,2	51,3	0,9	0,8	5,3	7,5	
<b>Ikke i par i alt Not in couples, total . . . . .</b>	<b>606 797</b>	<b>60,0</b>	<b>21,1</b>	<b>6,2</b>	<b>32,7</b>	<b>1,6</b>	<b>11,9</b>	<b>18,7</b>	<b>7,8</b>	
Uten barn 0-17 år Without children 0-17 years. . . . .	508 561	58,2	22,2	5,4	30,7	1,2	13,0	21,4	6,2	
Med barn 0-17 år i alt With children 0-17 years, total . . . . .	98 236	69,1	15,9	10,2	43,1	3,7	6,3	4,7	16,1	
Yngste barn 0-2 år Youngest child 0-2 years . . . . .	15 443	42,8	14,9	6,2	21,6	3,8	11,0	1,9	40,6	
Yngste barn 3-5 år Youngest child 3-5 years . . . . .	19 515	63,2	18,2	10,3	34,7	6,4	11,6	2,6	16,2	
Yngste barn 6-12 år Youngest child 6-12 years . . . . .	40 796	76,3	16,3	11,5	48,4	3,4	4,7	4,6	11,1	
Yngste barn 13-15 år Youngest child 13-15 years . . . . .	13 889	79,8	13,4	10,7	55,6	2,0	1,8	7,7	8,6	
Yngste barn 16-17 år Youngest child 16-17 years . . . . .	8 593	79,1	13,8	9,5	55,7	1,6	1,5	10,1	7,7	
<b>Under 25 år i par<sup>1</sup> Under 25 years, in couples<sup>1</sup></b>	<b>34 200</b>	<b>73,3</b>	<b>26,7</b>	<b>10,4</b>	<b>36,2</b>	<b>3,1</b>	<b>6,2</b>	<b>0,2</b>	<b>17,2</b>	
Uten barn 0-17 år Without children 0-17 years. . . . .	19 858	83,8	28,2	10,6	45,0	2,3	5,4	0,2	8,3	
Med barn 0-17 år i alt With children 0-17 years, total . . . . .	14 342	58,9	24,7	10,1	24,1	4,1	7,3	0,3	29,5	
Yngste barn 0-2 år Youngest child 0-2 years . . . . .	12 333	57,1	23,9	9,5	23,7	4,2	7,1	0,3	31,3	
Yngste barn 3-5 år Youngest child 3-5 years . . . . .	1 788	68,7	29,8	13,1	25,8	3,7	8,6	0,4	18,5	
Yngste barn 6-12 år Youngest child 6-12 years . . . . .	189	79,9	28,6	16,4	34,9	4,8	2,6	0,5	12,2	
Yngste barn 13-15 år Youngest child 13-15 years . . . . .	21	61,9	23,8	9,5	28,6	-	9,5	-	28,6	
Yngste barn 16-17 år Youngest child 16-17 years . . . . .	11	54,5	18,2	-	36,4	18,2	0,0	-	27,3	
<b>Under 25 år ikke i par Under 25 years, not in couples</b>	<b>203 508</b>	<b>60,5</b>	<b>37,6</b>	<b>5,3</b>	<b>17,5</b>	<b>1,3</b>	<b>30,1</b>	<b>0,5</b>	<b>7,7</b>	
Uten barn 0-17 år Without children 0-17 years. . . . .	196 109	61,4	38,4	5,3	17,7	1,1	30,5	0,5	6,5	
Med barn 0-17 år i alt With children 0-17 years, total . . . . .	7 399	36,9	17,5	5,4	13,9	5,2	18,3	0,4	39,3	
Yngste barn 0-2 år Youngest child 0-2 years . . . . .	5 101	30,9	14,9	4,7	11,2	3,4	17,3	0,4	48,0	
Yngste barn 3-5 år Youngest child 3-5 years . . . . .	2 099	49,8	23,2	6,9	19,8	9,4	20,6	0,3	19,9	
Yngste barn 6-12 år Youngest child 6-12 years . . . . .	194	53,6	23,7	8,2	21,6	7,2	19,1	0,5	19,6	
Yngste barn 13-15 år Youngest child 13-15 years . . . . .	3	100,0	33,3	-	66,7	-	-	-	-	
Yngste barn 16-17 år Youngest child 16-17 years . . . . .	2	100,0	100,0	-	-	-	-	-	-	
<b>25-29 år i par<sup>1</sup> 25-29 years, in couples<sup>1</sup></b>	<b>88 016</b>	<b>78,9</b>	<b>18,6</b>	<b>10,9</b>	<b>49,5</b>	<b>2,5</b>	<b>3,6</b>	<b>0,6</b>	<b>14,3</b>	
Uten barn 0-17 år Without children 0-17 years. . . . .	31 337	89,2	12,7	7,2	69,3	1,5	3,0	0,6	5,7	
Med barn 0-17 år i alt With children 0-17 years, total . . . . .	56 679	73,2	21,8	12,9	38,5	3,1	3,9	0,6	19,1	
Yngste barn 0-2 år Youngest child 0-2 years . . . . .	40 360	72,0	20,6	12,1	39,2	3,1	3,7	0,5	20,7	
Yngste barn 3-5 år Youngest child 3-5 years . . . . .	12 574	76,3	25,7	15,0	35,6	2,9	4,5	0,8	15,5	
Yngste barn 6-12 år Youngest child 6-12 years . . . . .	3 646	76,8	21,5	14,5	40,8	3,6	4,7	1,4	13,5	
Yngste barn 13-15 år Youngest child 13-15 years . . . . .	75	76,0	20,0	5,3	50,7	4,0	5,3	-	14,7	
Yngste barn 16-17 år Youngest child 16-17 years . . . . .	24	79,2	16,7	-	62,5	-	4,2	-	16,7	
<b>25-29 år ikke i par 25-29 years, not in couples</b>	<b>67 337</b>	<b>74,7</b>	<b>20,3</b>	<b>6,7</b>	<b>47,6</b>	<b>2,7</b>	<b>8,7</b>	<b>2,0</b>	<b>11,9</b>	
Uten barn 0-17 år Without children 0-17 years. . . . .	54 075	79,0	20,5	6,1	52,4	1,9	7,7	2,2	9,2	
Med barn 0-17 år i alt With children 0-17 years, total . . . . .	13 262	57,1	19,6	9,1	28,3	6,0	12,7	1,2	23,0	
Yngste barn 0-2 år Youngest child 0-2 years . . . . .	4 281	44,6	16,9	6,4	21,3	4,2	10,9	1,1	39,1	
Yngste barn 3-5 år Youngest child 3-5 years . . . . .	5 483	59,2	20,3	9,9	29,0	7,5	15,8	1,2	16,3	
Yngste barn 6-12 år Youngest child 6-12 years . . . . .	3 492	69,0	21,9	11,3	35,8	5,8	10,0	1,4	13,9	
Yngste barn 13-15 år Youngest child 13-15 years . . . . .	6	83,3	33,3	16,7	33,3	-	-	-	16,7	
Yngste barn 16-17 år Youngest child 16-17 years . . . . .	-	-	-	-	-	-	-	-	-	

**24. Persons 16-74 years in private households, by current activity status, settled/usual working hours, sex, cohabitation arrangements and the youngest child living at home's age. 29 October - 4 November 2001. Per cent**

(forts.) *Employed persons 16-74 years, by sex, place of work, age, industry, settled/usual weekly working hours and sector. 29 October-4 November 2001. Number and per cent*

Kjønn, samlivsform og yngste hjemmeboende barns alder <i>Sex, cohabitation arrangements and the youngest child living at home's age</i>	I alt <i>Total</i>	I arbeidsstyrken <i>In the labour force</i>					Utenfor arbeidsstyrken <i>Not in the labour force</i>			
		Sysse- satte i alt <i>Em- ployed persons, total</i>	Avtalt/vanlig arbeidstid i uka <i>Settled/usual weekly working hours</i>			Arbeids- ledige <i>Unem- ployed</i>	Under utdanning <i>In education</i>	Pensjonister <i>Pensioners</i>	Andre <i>Other</i>	
			1-19 timer <i>1-19 hours</i>	20-29 timer <i>20-29 hours</i>	30 timer og mer <i>30 hours and more</i>					
<b>30-34 år i par<sup>1</sup> 30-34 years, in couples<sup>1</sup> . . . . .</b>	<b>125 196</b>	<b>80,6</b>	<b>18,3</b>	<b>13,1</b>	<b>49,2</b>	<b>2,1</b>	<b>2,4</b>	<b>1,2</b>	<b>13,7</b>	
Uten barn 0-17 år <i>Without children 0-17 years. . . . .</i>	18 269	86,9	9,2	6,2	71,6	1,8	2,3	1,8	7,2	
Med barn 0-17 år i alt <i>With children 0-17 years, total. . . . .</i>	106 927	79,5	19,9	14,3	45,4	2,2	2,4	1,1	14,8	
Yngste barn 0-2 år <i>Youngest child 0-2 years. . . . .</i>	52 627	77,1	17,5	12,5	47,1	2,5	2,0	0,7	17,6	
Yngste barn 3-5 år <i>Youngest child 3-5 years. . . . .</i>	32 224	81,8	22,7	16,1	43,0	1,7	2,6	1,1	12,7	
Yngste barn 6-12 år <i>Youngest child 6-12 years. . . . .</i>	21 019	81,8	21,4	16,2	44,2	2,1	3,1	2,0	11,0	
Yngste barn 13-15 år <i>Youngest child 13-15 years. . . . .</i>	912	83,8	17,8	13,4	52,6	1,5	2,3	2,9	9,5	
Yngste barn 16-17 år <i>Youngest child 16-17 years. . . . .</i>	145	80,7	14,5	9,0	57,2	2,1	1,4	1,4	14,5	
<b>30-34 år ikke i par 30-34 years, not in couples. . . . .</b>	<b>47 257</b>	<b>73,6</b>	<b>13,4</b>	<b>7,4</b>	<b>52,9</b>	<b>3,3</b>	<b>5,0</b>	<b>4,8</b>	<b>13,3</b>	
Uten barn 0-17 år <i>Without children 0-17 years. . . . .</i>	27 322	77,7	11,0	5,0	61,7	2,2	3,3	6,5	10,3	
Med barn 0-17 år i alt <i>With children 0-17 years, total. . . . .</i>	19 935	68,1	16,7	10,6	40,8	4,7	7,2	2,5	17,5	
Yngste barn 0-2 år <i>Youngest child 0-2 years. . . . .</i>	3 447	50,5	14,1	7,4	29,0	3,9	6,5	2,5	36,6	
Yngste barn 3-5 år <i>Youngest child 3-5 years. . . . .</i>	5 989	67,5	17,3	11,5	38,7	5,6	9,6	2,0	15,3	
Yngste barn 6-12 år <i>Youngest child 6-12 years. . . . .</i>	9 584	74,4	17,5	11,2	45,7	4,4	6,3	2,7	12,3	
Yngste barn 13-15 år <i>Youngest child 13-15 years. . . . .</i>	839	73,3	16,0	10,1	47,2	3,7	4,6	4,2	14,2	
Yngste barn 16-17 år <i>Youngest child 16-17 years. . . . .</i>	76	67,1	6,6	9,2	51,3	5,3	1,3	6,6	19,7	
<b>35-39 år i par<sup>1</sup> 35-39 years, in couples<sup>1</sup> . . . . .</b>	<b>124 639</b>	<b>82,2</b>	<b>18,6</b>	<b>15,4</b>	<b>48,1</b>	<b>1,7</b>	<b>1,9</b>	<b>2,2</b>	<b>12,1</b>	
Uten barn 0-17 år <i>Without children 0-17 years. . . . .</i>	10 801	81,4	10,7	8,0	62,7	2,3	1,9	4,7	9,7	
Med barn 0-17 år i alt <i>With children 0-17 years, total. . . . .</i>	113 838	82,3	19,4	16,1	46,8	1,6	1,9	1,9	12,3	
Yngste barn 0-2 år <i>Youngest child 0-2 years. . . . .</i>	26 536	75,5	17,5	12,4	45,6	2,3	1,5	1,4	19,3	
Yngste barn 3-5 år <i>Youngest child 3-5 years. . . . .</i>	30 522	82,7	20,6	16,3	45,8	1,5	2,0	1,4	12,4	
Yngste barn 6-12 år <i>Youngest child 6-12 years. . . . .</i>	48 603	85,3	20,1	17,9	47,4	1,3	2,1	2,3	9,0	
Yngste barn 13-15 år <i>Youngest child 13-15 years. . . . .</i>	6 461	84,8	17,1	17,5	50,1	1,5	1,6	3,9	8,2	
Yngste barn 16-17 år <i>Youngest child 16-17 years. . . . .</i>	1 716	83,7	16,4	14,8	52,4	1,9	2,0	4,1	8,4	
<b>35-39 år ikke i par 35-39 years, not in couples. . . . .</b>	<b>40 543</b>	<b>73,1</b>	<b>12,3</b>	<b>8,5</b>	<b>52,3</b>	<b>2,7</b>	<b>3,6</b>	<b>8,2</b>	<b>12,3</b>	
Uten barn 0-17 år <i>Without children 0-17 years. . . . .</i>	17 762	72,0	9,2	5,5	57,3	2,0	2,4	13,0	10,5	
Med barn 0-17 år i alt <i>With children 0-17 years, total. . . . .</i>	22 781	74,0	14,7	10,8	48,4	3,3	4,5	4,5	13,8	
Yngste barn 0-2 år <i>Youngest child 0-2 years. . . . .</i>	1 995	51,7	11,9	6,9	32,9	3,9	4,8	4,4	35,3	
Yngste barn 3-5 år <i>Youngest child 3-5 years. . . . .</i>	3 965	68,3	15,9	10,4	41,9	5,0	7,2	4,3	15,3	
Yngste barn 6-12 år <i>Youngest child 6-12 years. . . . .</i>	12 634	78,2	15,1	11,8	51,3	2,9	4,1	4,1	10,7	
Yngste barn 13-15 år <i>Youngest child 13-15 years. . . . .</i>	3 021	77,6	13,0	10,1	54,5	2,6	2,6	5,5	11,6	
Yngste barn 16-17 år <i>Youngest child 16-17 years. . . . .</i>	1 166	76,2	15,2	10,4	50,7	2,6	3,3	6,8	11,1	
<b>40-44 år i par<sup>1</sup> 40-44 years, in couples<sup>1</sup> . . . . .</b>	<b>118 197</b>	<b>84,4</b>	<b>18,2</b>	<b>16,8</b>	<b>49,5</b>	<b>1,2</b>	<b>1,4</b>	<b>3,5</b>	<b>9,4</b>	
Uten barn 0-17 år <i>Without children 0-17 years. . . . .</i>	21 241	82,5	13,5	12,7	56,3	1,5	1,2	6,7	8,1	
Med barn 0-17 år i alt <i>With children 0-17 years, total. . . . .</i>	96 956	84,8	19,2	17,7	47,9	1,2	1,5	2,9	9,7	
Yngste barn 0-2 år <i>Youngest child 0-2 years. . . . .</i>	5 931	72,1	18,6	12,7	40,8	2,1	1,5	2,1	22,3	
Yngste barn 3-5 år <i>Youngest child 3-5 years. . . . .</i>	13 141	80,5	20,9	16,4	43,3	1,4	1,7	2,1	14,3	
Yngste barn 6-12 år <i>Youngest child 6-12 years. . . . .</i>	51 153	86,2	20,1	18,5	47,6	1,0	1,5	2,7	8,6	
Yngste barn 13-15 år <i>Youngest child 13-15 years. . . . .</i>	18 238	87,4	17,1	18,0	52,2	1,0	1,3	3,4	7,0	
Yngste barn 16-17 år <i>Youngest child 16-17 years. . . . .</i>	8 493	86,8	16,4	17,2	53,2	1,2	1,2	4,4	6,3	
<b>40-44 år ikke i par 40-44 years, not in couples. . . . .</b>	<b>38 139</b>	<b>74,7</b>	<b>12,2</b>	<b>8,7</b>	<b>53,7</b>	<b>2,3</b>	<b>2,2</b>	<b>11,3</b>	<b>9,5</b>	
Uten barn 0-17 år <i>Without children 0-17 years. . . . .</i>	18 937	71,0	10,2	6,5	54,3	2,1	1,7	16,3	8,8	
Med barn 0-17 år i alt <i>With children 0-17 years, total. . . . .</i>	19 202	78,3	14,2	10,9	53,2	2,6	2,7	6,3	10,2	
Yngste barn 0-2 år <i>Youngest child 0-2 years. . . . .</i>	556	56,1	15,3	8,8	32,0	2,9	4,3	7,2	29,5	
Yngste barn 3-5 år <i>Youngest child 3-5 years. . . . .</i>	1 647	65,3	14,8	11,2	39,3	5,8	5,2	7,2	16,5	
Yngste barn 6-12 år <i>Youngest child 6-12 years. . . . .</i>	9 599	79,1	14,7	11,3	53,1	2,7	2,8	5,6	9,8	
Yngste barn 13-15 år <i>Youngest child 13-15 years. . . . .</i>	4 824	82,5	13,0	11,1	58,4	1,9	1,8	6,6	7,2	
Yngste barn 16-17 år <i>Youngest child 16-17 years. . . . .</i>	2 576	80,1	13,7	9,2	57,3	1,6	1,7	8,0	8,6	

**24. Persons 16-74 years in private households, by current activity status, settled/usual working hours, sex, cohabitation arrangements and the youngest child living at home's age. 29 October - 4 November 2001. Per cent**  
 (forts.) *Employed persons 16-74 years, by sex, place of work, age, industry, settled/usual weekly working hours and sector. 29 October-4 November 2001. Number and per cent*

Kjønn, samlivsform og yngste hjemmeboende barns alder Sex, cohabitation arrangements and the youngest child living at home's age	I alt Total	I arbeidsstyrken In the labour force					Utenfor arbeidsstyrken Not in the labour force			
		Syssel- satte i alt Em- ployed persons, total	Avtalt/vanlig arbeidstid i uka Settled/usual weekly working hours			Arbeids- ledige Unem- ployed	Under utdanning In education	Pensjonister Pensioners	Andre Other	
			1-19 timer 1-19 hours	20-29 timer 20-29 hours	30 timer og mer 30 hours and more					
<b>45-54 år i par<sup>1</sup> 45-54 years, in couples<sup>1</sup> . . . . .</b>	<b>226 450</b>	<b>82,4</b>	<b>16,9</b>	<b>15,8</b>	<b>49,7</b>	<b>0,9</b>	<b>0,6</b>	<b>8,1</b>	<b>8,0</b>	
Uten barn 0-17 år Without children 0-17 years. . . . .	151 752	81,3	16,1	15,1	50,2	1,0	0,4	9,7	7,6	
Med barn 0-17 år i alt With children 0-17 years, total. . . . .	74 698	84,6	18,6	17,4	48,6	0,9	0,9	4,8	8,9	
Yngste barn 0-2 år Youngest child 0-2 years. . . . .	449	66,6	18,3	12,5	35,9	2,4	1,6	2,7	26,7	
Yngste barn 3-5 år Youngest child 3-5 years. . . . .	2 339	77,2	19,9	15,2	42,1	1,0	1,5	4,2	16,1	
Yngste barn 6-12 år Youngest child 6-12 years. . . . .	27 476	83,4	20,2	17,4	45,8	1,0	1,0	4,6	10,1	
Yngste barn 13-15 år Youngest child 13-15 years. . . . .	24 414	85,7	18,1	17,5	50,1	0,8	0,9	4,9	7,8	
Yngste barn 16-17 år Youngest child 16-17 years. . . . .	20 020	86,2	17,0	17,6	51,7	0,7	0,6	5,1	7,3	
<b>45-54 år ikke i par 45-54 years, not in couples</b>	<b>73 199</b>	<b>72,9</b>	<b>12,1</b>	<b>8,3</b>	<b>52,5</b>	<b>1,5</b>	<b>0,9</b>	<b>18,2</b>	<b>6,5</b>	
Uten barn 0-17 år Without children 0-17 years. . . . .	58 359	71,5	11,5	7,7	52,3	1,4	0,8	20,3	6,1	
Med barn 0-17 år i alt With children 0-17 years, total. . . . .	14 840	78,4	14,4	10,9	53,1	1,7	1,5	10,2	8,1	
Yngste barn 0-2 år Youngest child 0-2 years. . . . .	63	60,3	19,0	6,3	34,9	1,6	3,2	7,9	27,0	
Yngste barn 3-5 år Youngest child 3-5 years. . . . .	331	64,0	13,3	9,4	41,4	4,8	3,3	10,3	17,5	
Yngste barn 6-12 år Youngest child 6-12 years. . . . .	5 222	75,9	16,2	12,3	47,4	2,1	2,2	10,0	9,8	
Yngste barn 13-15 år Youngest child 13-15 years. . . . .	4 904	80,4	13,3	11,0	56,2	1,6	0,9	9,9	7,2	
Yngste barn 16-17 år Youngest child 16-17 years. . . . .	4 320	80,7	13,4	9,5	57,8	1,3	1,2	10,9	6,1	
<b>55-74 år i par<sup>1</sup> 55-74 years, in couples<sup>1</sup> . . . . .</b>	<b>266 360</b>	<b>44,1</b>	<b>13,4</b>	<b>8,5</b>	<b>22,2</b>	<b>0,8</b>	<b>0,1</b>	<b>45,6</b>	<b>9,4</b>	
Uten barn 0-17 år Without children 0-17 years. . . . .	262 859	43,7	13,4	8,4	22,0	0,8	0,1	46,1	9,3	
Med barn 0-17 år i alt With children 0-17 years, total. . . . .	3 501	71,9	19,6	15,1	37,2	0,8	0,3	12,9	14,1	
Yngste barn 0-2 år Youngest child 0-2 years. . . . .	4	25,0	-	-	25,0	-	-	50,0	25,0	
Yngste barn 3-5 år Youngest child 3-5 years. . . . .	7	71,4	42,9	-	28,6	-	-	28,6	0,0	
Yngste barn 6-12 år Youngest child 6-12 years. . . . .	274	60,6	13,1	13,5	33,9	0,4	-	19,3	19,7	
Yngste barn 13-15 år Youngest child 13-15 years. . . . .	1 177	70,9	18,5	15,0	37,3	0,8	0,3	12,6	15,5	
Yngste barn 16-17 år Youngest child 16-17 years. . . . .	2 039	74,2	21,0	15,5	37,7	0,9	0,3	12,0	12,7	
<b>55-74 år ikke i par 55-74 years, not in couples</b>	<b>136 814</b>	<b>32,5</b>	<b>9,6</b>	<b>4,3</b>	<b>18,6</b>	<b>0,6</b>	<b>0,1</b>	<b>64,0</b>	<b>2,8</b>	
Uten barn 0-17 år Without children 0-17 years. . . . .	135 997	32,3	9,6	4,2	18,4	0,6	0,1	64,3	2,8	
Med barn 0-17 år i alt With children 0-17 years, total. . . . .	817	65,9	17,9	9,2	38,8	1,7	0,0	23,9	8,6	
Yngste barn 0-2 år Youngest child 0-2 years. . . . .	-	-	-	-	-	-	-	-	-	
Yngste barn 3-5 år Youngest child 3-5 years. . . . .	1	-	-	-	-	-	-	100,0	-	
Yngste barn 6-12 år Youngest child 6-12 years. . . . .	71	62,0	21,1	8,5	32,4	1,4	-	19,7	16,9	
Yngste barn 13-15 år Youngest child 13-15 years. . . . .	292	65,8	19,5	8,9	37,3	1,7	-	23,6	8,9	
Yngste barn 16-17 år Youngest child 16-17 years. . . . .	453	66,7	16,3	9,5	40,8	1,8	-	24,5	7,1	

<sup>1</sup> Gifte/registrerte partnere/samboende Married/registered partners/cohabitations.

**25. Personer 16-74 år sysselsatt minst 100 timer i året 1. januar-31. desember 2001 og sysselsatte 16-74 år i uka 29. oktober-4. november 2001, etter arbeidstid, kjønn og næring. Antall og prosent**  
*Persons 16-74 years employed 100 hours or more per year 1 January-31 December 2001 and employed persons 16-74 years in the week 29 October-4 November, by working hours, sex and industry. Number and per cent*

	Året 1. januar-31. desember 2001 <i>The year 1 January-31 December 2001</i>					Uka 29. oktober-4. november 2001 <i>The week 29 October-4 November 2001</i>			
	I alt <i>Total</i>	Arbeidstid i året <i>Working hours per year</i>				I alt <i>Total</i>	Avtalt/vanlig arbeidstid i uka <i>Settled/usual weekly working hours</i>		
		100-499 timer <i>100-499 hours</i>	500-999 timer <i>500-999 hours</i>	1000-1299 timer <i>1000-1299 hours</i>	1300 timer og mer <i>1300 hours and more</i>		1-19 timer <i>1-19 hours</i>	20-29 timer <i>20-29 hours</i>	30 timer og mer <i>30 hours and more</i>
	Antall <i>Numbers</i>	Prosent <i>Per cent</i>				Antall <i>Numbers</i>	Prosent <i>Per cent</i>		
<b>I alt Total</b> .....	<b>2 442 347</b>	<b>12,5</b>	<b>13,9</b>	<b>9,8</b>	<b>63,8</b>	<b>2 275 000</b>	<b>18,9</b>	<b>8,9</b>	<b>72,2</b>
<b>Næring Industry</b>									
01-05 Jordbruk, skogbruk og fiske <i>01-05 Agriculture, forestry and fishing</i> .....	101 218	16,9	18,1	4,3	60,7	85 194	22,7	5,7	71,6
11 Utvinning av råolje og naturgass <i>11 Extraction of crude petroleum and natural gas</i> .....	29 448	3,3	4,8	8,2	83,8	29 318	1,8	0,9	97,3
10, 12-37 Industri og bergverksdrift <i>10, 12-37 Manufacturing and Mining</i> .....	319 256	9,9	10,0	8,4	71,6	298 213	8,6	3,8	87,7
40-41 Kraft- og vannforsyning <i>40-41 Electricity, gas and water supply</i> .....	18 522	8,2	8,0	4,7	79,1	17 058	6,1	2,3	91,6
45 Bygge- og anleggsvirksomhet <i>45 Construction</i> .....	159 157	8,3	9,3	6,7	75,7	152 191	6,5	2,8	90,7
50-55 Varehandel, hotell- og restaurantvirksomhet <i>50-55 Wholesale and retail trade, hotels and restaurants</i> ..	440 582	19,6	18,0	10,5	52,0	413 264	27,6	10,7	61,7
60-64 Transport og kommunikasjon <i>60-64 Transport, storage and communications</i> .....	178 690	9,5	10,9	9,2	70,4	166 234	12,2	4,8	83,1
65-67 Finansiell tjenesteyting <i>65-67 Financial intermediation</i> .....	49 213	5,3	7,3	8,2	79,2	47 560	7,6	6,2	86,3
70-74 Forretningsmessig tjenesteyting, eiendomsdrift <i>70-74 Real estate, renting and business activities</i> .....	243 599	13,1	13,5	10,5	63,0	234 802	14,2	6,2	79,6
75 Offentlig administrasjon og forsvar, sosialforsikring <i>75 Public administration and defence, compulsory social security</i> .....	194 976	11,3	11,7	8,5	68,5	171 896	17,2	6,2	76,6
80 Undervisning <i>80 Education</i> .....	187 118	7,0	13,7	10,6	68,6	175 358	16,2	14,0	69,8
85 Helse- og sosialtjenester <i>85 Health and social services</i> ..	411 728	12,4	16,3	13,9	57,3	383 305	31,2	17,7	51,1
90-99 Andre sosiale og personlige tjenester <i>90-99 Other social and personal activities</i> .....	92 020	17,3	16,0	8,9	57,8	86 365	24,9	8,7	66,4
Uoppgitt <i>Unspecified</i> .....	16 820	10,8	29,0	6,3	53,9	14 242	24,6	9,9	65,6
<b>Kjønn og næring Sex and industry</b>									
Menn <i>Males</i> .....	1 296 877	10,2	10,1	7,3	72,3	1 208 839	11,1	3,2	85,7
01-05 Jordbruk, skogbruk og fiske <i>01-05 Agriculture, forestry and fishing</i> .....	73 826	13,3	16,5	3,7	66,6	63 075	17,7	4,1	78,2
11 Utvinning av råolje og naturgass <i>11 Extraction of crude petroleum and natural gas</i> .....	23 852	2,8	3,8	6,7	86,8	23 822	1,1	0,3	98,6
10, 12-37 Industri og bergverksdrift <i>10, 12-37 Manufacturing and Mining</i> .....	237 440	8,4	8,0	7,3	76,4	222 371	5,9	1,5	92,5
40-41 Kraft- og vannforsyning <i>40-41 Electricity, gas and water supply</i> .....	14 580	6,6	6,8	3,2	83,3	13 578	3,4	0,7	95,8
45 Bygge- og anleggsvirksomhet <i>45 Construction</i> ..	145 061	7,4	8,6	6,2	77,8	138 808	4,6	1,8	93,6
50-55 Varehandel, hotell- og restaurantvirksomhet <i>50-55 Wholesale and retail trade, hotels and restaurants</i> .....	216 818	14,9	12,6	7,9	64,6	204 754	18,0	4,3	77,8
60-64 Transport og kommunikasjon <i>60-64 Transport, storage and communications</i> .....	128 011	8,5	9,2	8,2	74,0	119 830	9,7	2,9	87,4
65-67 Finansiell tjenesteyting <i>65-67 Financial intermediation</i> .....	23 618	4,8	4,6	7,1	83,6	22 937	4,8	1,1	94,1
70-74 Forretningsmessig tjenesteyting, eiendomsdrift <i>70-74 Real estate, renting and business activities</i> ..	144 778	10,9	10,9	9,6	68,6	139 122	10,6	3,5	85,8
75 Offentlig administrasjon og forsvar, sosialforsikring <i>75 Public administration and defence, compulsory social security</i> .....	104 009	8,4	8,9	7,4	75,3	88 475	10,0	2,4	87,7
80 Undervisning <i>80 Education</i> .....	64 431	5,8	8,7	6,4	79,2	61 015	11,1	6,8	82,1

**25. Personer 16-74 år sysselsatt minst 100 timer i året 1. januar-31. desember 2001 og sysselsatte 16-74 år i uka 29. oktober-4. november 2001, etter arbeidstid, kjønn og næring. Antall og prosent**  
 (forts.) *Persons 16-74 years employed 100 hours or more per year 1 January-31 December 2001 and employed persons 16-74 years in the week 29 October-4 November, by working hours, sex and industry. Number and per cent*

	Året 1. januar-31. desember 2001 <i>The year 1 January-31 December 2001</i>					Uka 29. oktober-4. november 2001 <i>The week 29 October-4 November 2001</i>			
	I alt <i>Total</i>	Arbeidstid i året <i>Working hours per year</i>				I alt <i>Total</i>	Avtalt/vanlig arbeidstid i uka <i>Settled/usual weekly working hours</i>		
		100-499 timer <i>100-499 hours</i>	500-999 timer <i>500-999 hours</i>	1000-1299 timer <i>1000-1299 hours</i>	1300 timer og mer <i>1300 hours and more</i>		1-19 timer <i>1-19 hours</i>	20-29 timer <i>20-29 hours</i>	30 timer og mer <i>30 hours and more</i>
	Antall <i>Numbers</i>	Prosent <i>Per cent</i>				Antall <i>Numbers</i>	Prosent <i>Per cent</i>		
85 Helse- og sosialtjenester <i>85 Health and social services</i> . . . . .	71 762	15,6	11,8	8,6	64,0	65 867	21,7	6,0	72,3
90-99 Andre sosiale og personlige tjenester <i>90-99 Other social and personal activities</i> . . . . .	40 739	14,6	11,2	6,6	67,6	38 407	19,1	5,0	75,9
Uoppgitt <i>Unspecified</i> . . . . .	7 952	9,8	25,0	4,7	60,5	6 778	19,9	5,0	75,1
Kvinner <i>Females</i> . . . . .	1 145 470	15,2	18,1	12,7	54,1	1 066 161	27,7	15,4	56,9
01-05 Jordbruk, skogbruk og fiske <i>01-05 Agriculture, forestry and fishing</i> . . . . .	27 392	26,6	22,4	6,1	44,9	22 119	37,1	10,2	52,7
11 Utvinning av råolje og naturgass <i>11 Extraction of crude petroleum and natural gas</i> . . . . .	5 596	5,6	9,0	14,4	70,9	5 496	4,5	3,9	91,6
10, 12-37 Industri og bergverksdrift <i>10, 12-37 Manufacturing and Mining</i> . . . . .	81 816	14,5	15,9	11,6	58,0	75 842	16,3	10,2	73,5
40-41 Kraft- og vannforsyning <i>40-41 Electricity, gas and water supply</i> . . . . .	3 942	14,2	12,4	10,0	63,4	3 480	16,7	8,2	75,2
45 Bygge- og anleggsvirksomhet <i>45 Construction</i> . .	14 096	17,7	16,5	11,9	53,9	13 383	26,0	13,6	60,4
50-55 Varehandel, hotell- og restaurantvirksomhet <i>50-55 Wholesale and retail trade, hotels and restaurants</i> . . . . .	223 764	24,2	23,1	13,0	39,7	208 510	37,0	17,1	45,9
60-64 Transport og kommunikasjon <i>60-64 Transport, storage and communications</i> . . . . .	50 679	11,9	14,9	11,8	61,3	46 404	18,5	9,7	71,9
65-67 Finansiell tjenesteyting <i>65-67 Financial intermediation</i> . . . . .	25 595	5,8	9,8	9,2	75,1	24 623	10,1	10,9	79,0
70-74 Forretningsmessig tjenesteyting, eiendomsdrift <i>70-74 Real estate, renting and business activities</i> . . . . .	98 821	16,2	17,3	11,7	54,8	95 680	19,4	10,1	70,5
75 Offentlig administrasjon og forsvar, sosialforsikring <i>75 Public administration and defence, compulsory social security</i> . . . . .	90 967	14,6	14,9	9,8	60,7	83 421	24,9	10,3	64,9
80 Undervisning <i>80 Education</i> . . . . .	122 687	7,7	16,4	12,8	63,1	114 343	18,9	17,9	63,2
85 Helse- og sosialtjenester <i>85 Health and social services</i> . . . . .	339 966	11,7	17,3	15,1	55,9	317 438	33,2	20,1	46,7
90-99 Andre sosiale og personlige tjenester <i>90-99 Other social and personal activities</i> . . . . .	51 281	19,4	19,9	10,8	49,9	47 958	29,5	11,7	58,7
Uoppgitt <i>Unspecified</i> . . . . .	8 868	11,6	32,5	7,8	48,0	7 464	28,8	14,3	56,9

**26. Personer 16-74 år sysselsatt minst 100 timer i året, etter yrkesinntekt, yrkesstatus, arbeidstid i året og næring. Prosent. 2001**  
*Persons 16-74 years employed 100 hours or more per year, by employment income, status in employment, working hours per year and industry. Per cent. 2001*

	Antall sysselsatte Number of employed persons	Yrkesinntekt. 1000 kr Employment income. 1000 NOK								Yrkes- inntekt. Median. Kroner Employ- ment income. Median. NOK
		0-49	50-99	100-149	150-249	250-349	350-449	450-549	550-	
<b>I alt Total</b> .....	<b>2 442 347</b>	<b>10,7</b>	<b>8,2</b>	<b>8,7</b>	<b>24,3</b>	<b>27,8</b>	<b>11,0</b>	<b>4,3</b>	<b>4,9</b>	<b>244 200</b>
<b>Yrkesstatus Status in employment</b>										
Lønnstakere <i>Salaried employees</i> .....	2 278 357	10,2	8,2	8,7	24,6	28,6	11,0	4,2	4,5	245 100
Selvstendig næringsdrivende <i>Self-employed</i> .....	163 990	17,8	8,3	9,0	20,2	17,8	10,9	5,9	10,2	223 200
<b>Arbeidstid i året Working hours per year</b>										
100-499 timer <i>100-499 hours</i> .....	306 320	63,6	25,8	3,9	4,7	1,4	0,3	0,1	0,2	40 558
500-999 timer <i>500-999 hours</i> .....	338 351	11,1	28,1	38,0	17,9	3,6	0,7	0,3	0,3	111 997
1000-1299 timer <i>1000-1299 hours</i> .....	240 224	3,1	3,6	17,7	62,8	10,7	1,5	0,3	0,3	178 031
1300 timer og mer <i>1300 hours and more</i> .....	1 557 452	1,3	1,1	2,0	23,7	40,9	16,8	6,7	7,5	297 065
<b>Næring Industry</b>										
01-05 Jordbruk, skogbruk og fiske <i>01-05 Agriculture, forestry and fishing</i> .....	101 218	27,8	11,9	9,6	20,5	16,2	7,5	3,1	3,4	153 600
01-02 Jordbruk og skogbruk <i>01-02 Agriculture and forestry</i> .....	81 031	31,1	12,9	10,3	21,8	15,1	5,5	1,8	1,5	128 800
05 Fiske, fangst og fiskeoppdrett <i>05 Fishing and fish farming</i> .....	20 187	14,6	7,9	6,9	15,1	20,8	15,4	8,4	10,8	280 700
11 Utvinning av råolje og naturgass <i>11 Extraction of crude petroleum and natural gas</i> .....	29 448	2,1	1,6	1,1	3,1	8,0	14,3	19,3	50,5	552 400
10, 12-37 Industri og bergverksdrift <i>10, 12-37 Manufacturing and Mining</i> .....	319 256	6,7	5,3	5,7	21,9	34,4	15,2	5,9	4,9	276 100
10, 12-14 Bergverksdrift <i>10, 12-14 Mining and quarrying</i> .....	4 438	6,6	4,2	4,0	13,5	37,7	20,6	4,3	9,0	309 700
15-16 Mat og nytelsesmidler <i>15-16 Food products, beverages, tobacco</i> .....	62 546	10,2	8,4	8,5	26,5	31,0	10,5	2,8	2,0	240 100
17-19 Tekstil, klær og sko <i>17-19 Textiles, wearing apparel, leather</i> .....	7 837	11,5	7,7	10,6	41,6	19,9	5,4	1,9	1,3	207 800
20 Trevarer <i>20 Wood and wood products</i> .....	16 865	7,4	5,0	6,3	38,6	32,3	7,2	1,6	1,5	240 200
21 Treforedling <i>21 Pulp, paper and paper products</i> .....	9 951	4,1	4,2	4,0	18,4	43,8	17,7	4,4	3,5	292 500
22 Forlag og grafisk industri <i>22 Publishing, printing, reproduction</i> .....	34 538	10,2	6,3	5,9	16,3	29,0	17,7	8,1	6,6	289 100
23-25 Oljeraffinerer, kjemisk, gummi og plast <i>23-25 Refineries etc, chemicals, rubber, plastic</i> .....	26 295	4,2	3,7	3,9	17,1	33,5	19,2	9,0	9,3	309 500
26 Mineralproduktindustri <i>26 Other non-metallic mineral products</i> .....	10 298	7,1	4,7	5,3	21,4	39,7	14,5	4,2	3,0	274 200
27-28 Metaller og metallvarer <i>27-28 Basic metals and fabricated metal products</i> .....	39 310	5,0	5,4	4,6	19,0	42,5	15,9	4,3	3,2	284 800
29 Maskiner o.l. <i>29 Machinery and equipment n.e.c.</i> .....	25 539	4,7	3,5	4,2	17,0	37,5	18,6	8,3	6,3	297 500
30-33 Elektro og optikk <i>30-33 Electrical and optical equipment</i> .....	23 649	3,5	3,3	4,0	18,3	31,0	18,2	10,5	11,1	311 300
34-35 Transportmidler <i>34-35 Transport equipment</i> .....	41 716	3,7	3,5	4,0	16,3	37,6	20,1	8,8	6,0	304 200
36-37 Møbler og annen industri <i>36-37 Furniture, other manuf., recycling</i> .....	16 274	6,9	5,4	7,2	36,3	31,3	8,4	2,6	1,9	241 100
40-41 Kraft- og vannforsyning <i>40-41 Electricity, gas and water supply</i> .....	18 522	6,7	3,5	3,7	11,8	42,7	19,1	6,9	5,6	305 800
45 Bygge- og anleggsvirksomhet <i>45 Construction</i> .....	159 157	6,9	5,1	6,2	19,3	40,7	14,9	4,0	2,8	279 200



**26. Personer 16-74 år sysselsatt minst 100 timer i året, etter yrkesinntekt, yrkesstatus, arbeidstid i året og næring. Prosent. 2001**  
(forts.) *Persons 16-74 years employed 100 hours or more per year, by employment income, status in employment, working hours per year and industry. Per cent. 2001*

	Antall sysselsatte Number of employed persons	Yrkesinntekt. 1000 kr Employment income. 1000 NOK								Yrkes- inntekt. Median. Kroner Employ- ment income. Median. NOK
		0-49	50-99	100-149	150-249	250-349	350-449	450-549	550-	
50-55 Varehandel, hotell- og restaurantvirksomhet <i>50-55 Wholesale and retail trade, hotels and restaurants</i>	440 582	15,6	12,8	11,0	25,4	21,0	7,6	3,3	3,3	197 300
50 Motorkjøretøytenester <i>50 Motor vehicle services</i>	57 651	10,1	9,6	7,9	23,3	33,4	9,6	3,4	2,7	247 900
51 Agentur- og engroshandel <i>51 Wholesale trade, commission trade</i>	113 667	6,5	4,9	4,8	18,2	32,0	16,7	8,0	8,9	294 300
52 Detaljhandel og reparasjon av varer <i>52 Retail trade; repair personal goods</i>	185 397	19,6	16,6	14,3	29,5	14,2	3,4	1,2	1,2	147 800
55 Hotell- og restaurantvirksomhet <i>55 Hotels and restaurants</i>	83 867	22,8	17,4	14,2	27,4	12,8	3,3	1,2	1,0	133 500
60-64 Transport og kommunikasjon <i>60-64 Transport, storage and communications</i>	178 690	6,1	5,7	5,7	19,4	35,5	15,7	6,2	5,6	282 700
60 Landtransport og rørtransport <i>60 Land transport; pipeline transport</i>	62 688	6,3	5,3	5,9	23,4	37,6	14,1	4,3	3,1	269 700
61 Sjøtransport <i>61 Water transport</i>	25 911	4,8	5,9	5,2	12,7	30,3	22,5	10,9	7,6	324 700
62 Lufttransport <i>62 Air transport</i>	13 143	2,1	2,7	3,7	15,3	34,6	17,4	9,7	14,4	323 200
63 Tjenester tilknyttet transport <i>63 Supporting transport activities</i>	31 027	6,0	5,4	5,4	20,6	35,2	16,6	5,4	5,4	282 400
64 Post og telekommunikasjoner <i>64 Post and telecommunications</i>	45 921	7,6	7,3	6,6	17,9	36,2	13,0	5,7	5,6	273 400
65-67 Finansiell tjenesteyting <i>65-67 Financial intermediation</i>	49 213	3,4	3,0	3,9	13,9	36,1	18,4	8,6	12,8	316 900
70-74 Forretningsmessig tjenesteyting, eiendomsdrift <i>70-74 Real estate, renting and business activities</i>	243 599	9,6	7,7	7,2	18,0	23,0	14,6	8,6	11,5	279 800
70 Eiendomsdrift <i>70 Real estate activities</i>	23 642	16,8	8,8	6,7	17,5	23,4	10,9	5,7	10,3	250 700
71 Utleievirksomhet <i>71 Renting of machinery and equipment</i>	6 009	12,5	10,6	7,8	18,7	27,6	12,5	4,7	5,6	251 700
72 Databehandlingsvirksomhet <i>72 Computer and related activities</i>	40 765	3,2	3,1	3,1	9,3	20,0	22,9	16,7	21,6	397 700
73 Forskning og utviklingsarbeid <i>73 Research and development</i>	11 584	3,0	3,6	3,9	13,1	32,0	23,3	12,1	9,0	331 900
74 Annen forretningsmessig tjenesteyting <i>74 Other business activities</i>	161 599	10,5	8,8	8,5	20,6	22,9	12,4	6,8	9,5	256 100
75-99 Offentlig administrasjon og forsvar, helse- og sosialtjenester, undervisning mm <i>75-99 Public administration and defence, health and social work, education etc</i>	885 842	9,9	8,2	10,8	30,5	27,9	8,3	2,2	2,3	224 300
75 Offentlig administrasjon og forsvar, sosialforsikring <i>75 Public administration and defence</i>	194 976	14,4	8,1	8,1	21,5	30,5	12,0	3,4	1,9	244 500
80 Undervisning <i>80 Education</i>	187 118	4,7	5,8	9,6	25,0	37,5	13,8	2,3	1,3	264 500
85 Helse- og sosialtjenester <i>85 Health and social work</i>	411 728	8,9	8,9	12,8	38,6	23,0	3,9	1,3	2,7	205 200
91 Interesseorganisasjoner <i>91 Membership organizations n.e.c.</i>	24 040	12,5	8,5	8,1	21,4	29,1	12,1	4,3	3,9	248 200
92 Kulturell tjenesteyting og sport <i>92 Cultural and sporting activities</i>	37 417	15,2	10,2	9,2	21,6	25,8	10,7	3,8	3,5	229 500
90, 93, 95, 99 Annen tjenesteyting <i>90, 93, 95, 99 Other services</i>	30 563	17,0	12,6	12,1	28,9	20,2	6,0	1,7	1,5	182 300
Uoppgitt <i>Unspecified</i>	16 820	37,3	10,3	8,1	16,2	12,5	6,2	3,2	6,2	112 000

**27. Personer 16-74 år sysselsatt minst 100 timer i året. Yrkesinntekt, median, etter kjønn, sektor og næring. Andel som arbeidet 1 300 timer og mer og andel med utdanning på universitets- og høgs kolenivå. 2001. Antall og prosent**  
*Persons 16-74 years employed 100 hours or more per year. Employment income, median, by sex, sector and industry. Percentage who worked 1300 hours and more and percentage with education on tertiary education level. 2001. Number and per cent*

	Menn Males			Kvinner Females				
	Yrkesinntekt. Median. I alt Total Employment income. Median. NOK	Andel som ar- beidet 1300 timer og mer. Prosent Percentage who worked 1300 hours and more. Per cent	Andel med ut- danning på universitets- og høgs kolenivå. Prosent Percentage with education on tertiary edu- cation level. Per cent	Yrkesinntekt. Median. I alt Total Employment income. Median. NOK	Andel som ar- beidet 1300 timer og mer. Prosent Percentage who worked 1300 hours on tertiary edu- and more. Per cent	Andel med ut- danning på universitets- og høgs kolenivå. Prosent Percentage with education on tertiary edu- cation level. Per cent		
<b>I alt Total</b> .....	<b>1 296 877</b>	<b>288 800</b>	<b>72,3</b>	<b>25,1</b>	<b>1 145 470</b>	<b>199 900</b>	<b>54,1</b>	<b>29,6</b>
<b>Sektor Sector</b>								
Statlig forvaltning <i>Central government</i> .....	86 537	325 200	83,7	51,8	67 396	253 000	74,2	49,8
Kommunal og fylkeskommunal forvaltning <i>Local government</i> .....	131 367	281 400	72,3	54,5	428 527	203 600	56,8	41,8
Privat sektor og offentlige foretak <i>Private sector and government enterprises</i> .....	1 078 973	286 300	71,4	19,4	649 547	188 000	50,3	19,5
<b>Næring Industry</b>								
01-05 Jordbruk, skogbruk og fiske <i>01-05 Agriculture, forestry and fishing</i> .....	73 826	189 900	66,6	6,0	27 392	83 300	44,9	9,3
01-02 Jordbruk og skogbruk <i>01-02 Agriculture and forestry</i> .....	55 536	161 100	62,3	6,4	25 495	79 900	44,7	9,1
05 Fiske, fangst og fiskeoppdrett <i>05 Fishing and fish farming</i> .....	18 290	296 000	79,5	4,8	1 897	134 800	47,3	11,4
11 Utvinning av råolje og naturgass <i>11 Extraction of crude petroleum and natural gas</i> .....	23 852	587 000	86,8	34,3	5 596	395 200	70,9	43,4
10, 12-37 Industri og bergverksdrift <i>10, 12-37 Manufacturing and Mining</i> .....	237 440	296 100	76,4	14,7	81 816	221 300	58,0	15,4
10, 12-14 Bergverksdrift <i>10, 12-14 Mining and quarrying</i> .....	3 902	317 700	80,5	6,7	536	219 500	54,5	15,7
15-16 Mat og nytelsesmidler <i>15-16 Food products, beverages, tobacco</i> .....	38 438	276 500	66,9	8,6	24 108	191 200	46,8	7,9
17-19 Tekstil, klær og sko <i>17-19 Textiles, wearing apparel, leather</i> .....	3 283	250 400	65,1	8,9	4 554	182 700	45,8	6,0
20 Trevarer <i>20 Wood and wood products</i> .....	14 264	245 600	67,0	6,0	2 601	200 100	50,5	7,2
21 Treforedling <i>21 Pulp, paper and paper products</i> .....	7 927	306 300	84,4	11,8	2 024	240 300	69,4	13,3
22 Forlag og grafisk industri <i>22 Publishing, printing, reproduction</i> .....	21 060	319 700	71,7	24,1	13 478	249 600	63,0	28,5
23-25 Oljeraffineri, kjemisk, gummi og plast <i>23-25 Refineries etc, chemicals, rubber, plastic</i> .....	19 033	325 900	82,5	20,6	7 262	265 700	72,5	28,2
26 Mineralproduktindustri <i>26 Other non-metallic mineral products</i> .....	8 336	286 900	77,4	10,5	1 962	209 500	54,6	12,6
27-28 Metaller og metallvarer <i>27-28 Basic metals and fabricated metal products</i> .....	34 058	292 200	77,6	9,7	5 252	231 200	60,5	13,2
29 Maskiner o.l. <i>29 Machinery and equipment n.e.c.</i> .....	22 097	309 400	82,3	17,7	3 442	238 500	63,2	15,2
30-33 Elektro og optikk <i>30-33 Electrical and optical equipment</i> .....	17 079	348 900	84,5	36,6	6 570	245 400	71,8	18,2
34-35 Transportmidler <i>34-35 Transport equipment</i> .....	36 871	312 800	81,3	13,9	4 845	251 900	68,1	18,9
36-37 Møbler og annen industri <i>36-37 Furniture, other manuf., recycling</i> ..	11 092	255 100	70,3	8,0	5 182	210 500	55,1	7,5
40-41 Kraft- og vannforsyning <i>40-41 Electricity, gas and water supply</i> .....	14 580	319 800	83,3	23,9	3 942	241 600	63,4	21,4
45 Bygge- og anleggsvirksomhet <i>45 Construction</i> .....	145 061	284 800	77,8	7,3	14 096	204 000	53,9	13,8

**27. Personer 16-74 år sysselsatt minst 100 timer i året. Yrkesinntekt, median, etter kjønn, sektor og næring. Andel som arbeidet 1 300 timer og mer og andel med utdanning på universitets- og høgs kolenivå. 2001. Antall og prosent**  
 (forts.) *Persons 16-74 years employed 100 hours or more per year. Employment income, median, by sex, sector and industry. Percentage who worked 1300 hours and more and percentage with education on tertiary education level. 2001. Number and per cent*

	Menn Males				Kvinner Females			
	I alt Total	Kroner Employment income. Median. NOK	Andel som arbeidet 1300 timer og mer. Prosent Percentage who worked 1300 hours and more. Per cent	Andel med utdanning på universitets- og høgs kolenivå. Prosent Percentage with education on tertiary edu- cation level. Per cent	I alt Total	Kroner Employment income. Median. NOK	Andel som arbeidet 1300 timer og mer. Prosent Percentage who worked 1300 hours on tertiary edu- cation level. Per cent	Andel med utdanning på universitets- og høgs kolenivå. Prosent Percentage with education on tertiary edu- cation level. Per cent
50-55 Varehandel, hotell- og restaurantvirksomhet <i>50-55 Wholesale and retail trade, hotels and restaurants</i>	216 818	259 000	64,6	13,0	223 764	147 100	39,7	10,5
50 Motorkjøretøytjenester <i>50 Motor vehicle services</i>	44 401	265 300	71,8	5,4	13 250	154 800	42,9	7,1
51 Agentur- og engroshandel <i>51 Wholesale trade, commission trade</i>	80 648	317 100	80,0	19,6	33 019	245 000	67,5	19,2
52 Detaljhandel og reparasjon av varer <i>52 Retail trade; repair personal goods</i>	61 619	200 900	50,2	10,8	123 778	136 700	35,3	8,7
55 Hotell- og restaurantvirksomhet <i>55 Hotels and restaurants</i>	30 150	170 900	42,5	11,0	53 717	118 800	32,0	9,9
60-64 Transport og kommunikasjon <i>60-64 Transport, storage and communications</i>	128 011	302 800	74,0	12,9	50 679	244 100	61,3	16,5
60 Landtransport og rørtransport <i>60 Land transport; pipeline transport</i>	55 331	276 100	69,8	5,0	7 357	221 500	54,0	9,0
61 Sjøtransport <i>61 Water transport</i>	20 497	347 000	79,1	12,4	5 414	238 500	59,2	18,0
62 Lufttransport <i>62 Air transport</i>	7 504	390 400	86,8	18,1	5 639	275 400	70,2	24,9
63 Tjenester tilknyttet transport <i>63 Supporting transport activities</i>	19 760	316 700	76,3	17,3	11 267	237 700	57,6	20,3
64 Post og telekommunikasjoner <i>64 Post and telecommunications</i>	24 919	302 500	73,6	26,0	21 002	249 600	64,1	14,5
65-67 Finansiell tjenesteyting <i>65-67 Financial intermediation</i>	23 618	388 500	83,6	47,2	25 595	276 600	75,1	26,7
70-74 Forretningsmessig tjenesteyting, eiendomsdrift <i>70-74 Real estate, renting and business activities</i>	144 778	335 900	68,6	46,9	98 821	224 900	54,8	32,1
70 Eiendomsdrift <i>70 Real estate activities</i>	14 724	276 200	58,1	29,0	8 918	213 900	50,6	24,9
71 Utleievirksomhet <i>71 Renting of machinery and equipment</i>	4 333	276 800	62,4	11,7	1 676	168 100	43,3	13,1
72 Databehandlingsvirksomhet <i>72 Computer and related activities</i>	30 115	429 100	83,5	59,5	10 650	319 900	77,3	48,1
73 Forskning og utviklingsarbeid <i>73 Research and development</i>	6 867	381 600	78,2	75,3	4 717	275 000	72,0	61,7
74 Annen forretningsmessig tjenesteyting <i>74 Other business activities</i>	88 739	311 800	64,8	45,2	72 860	210 300	51,2	29,2
75-99 Offentlig administrasjon og forsvar, helse- og sosialtjenester, undervisning mm <i>75-99 Public administration and defence, health and social work, education etc</i>	280 941	283 200	72,2	49,2	604 901	205 600	57,6	40,8
75 Offentlig administrasjon og forsvar, sosialforsikring <i>75 Public administration and defence</i>	104 009	280 300	75,3	38,8	90 967	220 300	60,7	34,9
80 Undervisning <i>80 Education</i>	64 431	316 100	79,2	78,3	122 687	235 500	63,1	65,2
85 Helse- og sosialtjenester <i>85 Health and social work</i>	71 762	259 400	64,0	46,0	339 966	198 600	55,9	35,7
91 Interesseorganisasjoner <i>91 Membership organizations n.e.c.</i>	11 798	283 300	68,6	50,6	12 242	216 100	56,1	40,0
92 Kulturell tjenesteyting og sport <i>92 Cultural and sporting activities</i>	19 032	263 900	66,4	38,3	18 385	190 400	51,0	40,0
90, 93, 95, 99 Annen tjenesteyting <i>90, 93, 95, 99 Other services</i>	9 909	256 600	68,8	11,3	20 654	150 500	45,3	6,3
Uoppgitt <i>Unspecified</i>	7 952	133 500	60,5	23,3	8 868	100 000	48,0	19,6

**28. Folkemengde, etter alder, kjønn og innvandrerbefolkningens landbakgrunn<sup>1</sup>. Prosent**  
*Population, by age, sex and immigrant population's country background<sup>1</sup>. Per cent*

Kjønn og landbakgrunn <i>Sex and country background</i>	I alt <i>Total</i>	0-15 år <i>0-15 years</i>	16-19 år <i>16-19 years</i>	20-24 år <i>20-24 years</i>	25-39 år <i>25-39 years</i>	40-54 år <i>40-54 years</i>	55-66 år <i>55-66 years</i>	67-74 år <i>67-74 years</i>	75 år og over <i>75 years and older</i>
<b>Begge kjønn i alt <i>Both sexes, total...</i></b>	<b>4 520 947</b>	<b>21,1</b>	<b>4,7</b>	<b>6,0</b>	<b>22,2</b>	<b>20,6</b>	<b>11,7</b>	<b>5,7</b>	<b>7,9</b>
Norge <i>Norway</i> .....	<sup>2</sup> 4 213 233	21,1	4,7	5,9	21,6	20,5	12,0	5,9	8,3
Utlandet i alt <i>Foreign countries, total...</i>	307 714	20,9	5,0	7,7	31,3	21,4	8,2	2,9	2,6
Europa unntatt Tyrkia, i alt <i>Europe, except Turkey, total</i> .....	136 234	13,2	3,4	6,9	29,9	24,9	12,8	4,7	4,2
Sverige <i>Sweden</i> .....	22 759	6,9	2,0	10,0	36,5	23,5	12,6	2,9	5,6
Danmark <i>Denmark</i> .....	19 117	5,8	1,6	4,4	25,4	24,2	20,0	11,5	7,1
Serbia og Montenegro <i>Serbia and Montenegro</i> .....	14 332	34,6	6,7	7,7	29,0	16,5	3,9	1,1	0,6
Bosnia-Hercegovina <i>Bosnia-Herzegovina</i> .....	13 121	22,7	6,8	8,3	23,7	23,3	8,4	4,9	1,9
Storbritannia <i>United Kingdom</i> .....	10 794	7,1	1,4	2,2	25,2	32,8	19,9	4,4	7,0
Tyskland <i>Germany</i> .....	9 911	8,5	1,7	4,1	28,3	24,9	20,7	6,0	5,7
Europa ellers <i>Rest of Europe</i> .....	46 200	12,6	3,7	7,5	32,0	27,0	10,6	3,5	3,2
Afrika, i alt <i>Africa, total</i> .....	31 772	30,7	6,5	7,9	35,3	15,4	3,0	0,7	0,4
Somalia <i>Somalia</i> .....	11 130	40,1	8,0	9,4	31,9	8,7	1,5	0,3	0,1
Marokko <i>Marocco</i> .....	5 944	30,0	5,4	8,9	32,6	17,5	4,6	0,8	0,2
Etiopia <i>Ethiopia</i> .....	3 159	26,2	7,6	7,0	41,8	15,5	1,5	0,3	0,1
Ghana <i>Ghana</i> .....	1 366	28,9	8,5	6,1	37,1	18,2	1,2	-	-
Gambia <i>Gambia</i> .....	1 065	25,2	5,2	5,1	37,0	25,9	1,4	0,2	0,1
Afrika ellers <i>Rest of Africa</i> .....	9 108	22,3	5,0	6,5	38,5	20,6	4,6	1,3	1,2
Asia med Tyrkia, i alt <i>Asia with Turkey, total</i> .....	118 801	28,6	6,5	8,7	32,2	18,1	4,3	1,1	0,6
Pakistan <i>Pakistan</i> .....	24 343	34,0	8,5	10,8	23,8	16,4	5,3	0,8	0,4
Vietnam <i>Vietnam</i> .....	16 306	29,7	6,4	9,6	30,1	17,2	4,4	1,7	0,9
Irak <i>Iraq</i> .....	13 385	30,2	6,8	8,0	39,9	12,0	2,1	0,7	0,2
Iran <i>Iran</i> .....	11 690	24,1	8,0	7,3	34,1	21,5	3,5	1,2	0,4
Tyrkia <i>Turkey</i> .....	11 352	30,9	6,8	11,2	32,3	14,3	3,6	0,8	0,2
Sri Lanka <i>Sri Lanka</i> .....	10 850	34,0	4,4	5,5	37,4	15,2	2,4	0,8	0,3
India <i>India</i> .....	6 384	26,3	5,4	8,4	27,2	22,4	7,3	1,6	1,3
Afghanistan <i>Afghanistan</i> .....	2 092	37,7	9,2	8,4	28,7	12,4	2,6	0,6	0,3
Asia ellers <i>Rest of Asia</i> .....	22 399	19,1	4,6	7,4	36,6	24,9	5,2	1,2	0,9
Nord-Amerika, i alt <i>North America, total</i> .....	8 228	6,5	2,0	3,9	23,6	26,7	11,1	10,8	15,5
Sør- og Mellom-Amerika, i alt <i>South and Central America, total</i> .....	11 757	18,3	5,9	8,8	32,0	26,1	6,4	1,4	1,0
Chile <i>Chile</i> .....	6 640	22,1	6,7	8,8	26,2	28,6	5,8	1,2	0,7
Sør- og Mellom-Amerika ellers <i>Rest of South and Central America</i> .....	5 117	13,5	4,9	8,9	39,6	22,9	7,1	1,7	1,3
Oseania, i alt <i>Oceania, total</i> .....	922	6,2	4,7	5,1	38,4	26,1	12,0	3,6	3,9
<b>Menn i alt <i>Males, total</i> .....</b>	<b>2 240 281</b>	<b>21,8</b>	<b>4,9</b>	<b>6,2</b>	<b>22,9</b>	<b>21,2</b>	<b>11,8</b>	<b>5,3</b>	<b>5,9</b>
Norge <i>Norway</i> .....	<sup>2</sup> 2 086 640	21,8	4,9	6,1	22,2	21,1	12,1	5,6	6,2
Utlandet i alt <i>Foreign countries, total</i> .....	153 641	21,5	5,2	7,1	31,4	22,6	8,1	2,4	1,6
Vestlige land <i>Western countries</i> .....	46 837	8,5	1,7	5,1	31,6	29,5	15,0	4,9	3,6
Ikke-vestlige land <i>Non-western countries</i> .....	106 804	27,3	6,7	8,0	31,4	19,6	5,1	1,3	0,8
<b>Kvinner i alt <i>Females, total</i> .....</b>	<b>2 280 666</b>	<b>20,3</b>	<b>4,5</b>	<b>5,9</b>	<b>21,6</b>	<b>20,0</b>	<b>11,7</b>	<b>6,1</b>	<b>9,8</b>
Norge <i>Norway</i> .....	<sup>2</sup> 2 126 593	20,3	4,5	5,7	20,9	20,0	11,9	6,3	10,3
Utlandet i alt <i>Foreign countries, total</i> .....	154 073	20,3	4,9	8,3	31,2	20,1	8,2	3,4	3,6
Vestlige land <i>Western countries</i> .....	49 453	7,3	2,2	6,1	28,3	23,7	16,2	7,3	8,9
Ikke-vestlige land <i>Non-western countries</i> .....	104 620	26,5	6,1	9,3	32,5	18,4	4,5	1,6	1,0

<sup>1</sup> Eget, mors eller fars fødeland (hvis utenlandsk) for personer med to utenlandsfødte foreldre, ellers Norge. <sup>1</sup> *Own, mother's or father's country of birth (if it is foreign) for persons with two foreign born parents, otherwise Norway.* <sup>2</sup> Inkludert 29 menn og 25 kvinner med uoppgett landbakgrunn. <sup>2</sup> *Included 29 males and 25 females with unknown country background.*

**29. Personer 16-74 år, etter utdanningsnivå, kjønn og innvandrerbefolkningens landbakgrunn<sup>1</sup>. Prosent**  
*Persons 16-74 years, by level of education, sex and immigrant population's country background<sup>1</sup>. Per cent*

Kjønn og landbakgrunn <i>Sex and country background</i>	I alt <i>Total</i>	Utdanningsnivå <i>Level of education</i>				
		Grunn- skolenivå <i>Below upper secondary education</i>	Videregående- skole-nivå <sup>2</sup> <i>Upper secondary education<sup>1</sup></i>	Universitets- og høgskolenivå, kort <sup>3</sup> <i>Tertiary educa- tion, short<sup>2</sup></i>	Universitets- og høgskolenivå, lang <sup>4</sup> <i>Tertiary educa- tion, long<sup>3</sup></i>	Uoppgitt eller ingen fullført utdanning <i>Unspecified</i>
<b>Begge kjønn i alt <i>Both sexes, total</i></b> . . . . .	<b>3 211 032</b>	<b>17,0</b>	<b>57,2</b>	<b>18,3</b>	<b>5,0</b>	<b>2,5</b>
Norge <i>Norway</i> . . . . .	<sup>5</sup> 2 975 748	17,3	58,7	18,5	4,9	0,6
Utlandet i alt <i>Foreign countries, total</i> . . . . .	235 284	12,8	38,4	15,6	6,2	26,9
Europa unntatt Tyrkia, i alt <i>Europe, except Turkey, total</i> . . . . .	112 467	10,9	36,6	18,8	8,2	25,6
Sverige <i>Sweden</i> . . . . .	19 929	8,5	31,3	22,3	6,3	31,5
Danmark <i>Denmark</i> . . . . .	16 651	16,7	39,8	18,7	6,3	18,5
Serbia og Montenegro <i>Serbia and Montenegro</i> . . . . .	9 297	14,3	42,6	9,3	1,5	32,3
Bosnia-Hercegovina <i>Bosnia-Herzegovina</i> . . . . .	9 900	12,0	55,2	10,8	1,4	20,6
Storbritannia <i>United Kingdom</i> . . . . .	9 272	9,8	29,2	31,6	10,5	18,9
Tyskland <i>Germany</i> . . . . .	8 501	8,3	34,5	18,7	16,2	22,2
Europa ellers <i>Rest of Europe</i> . . . . .	38 917	9,4	34,1	18,2	10,9	27,5
Afrika, i alt <i>Africa, total</i> . . . . .	21 874	11,5	39,2	10,6	3,7	35,0
Somalia <i>Somalia</i> . . . . .	6 655	10,4	37,1	4,8	0,8	46,9
Marokko <i>Marocco</i> . . . . .	4 151	20,1	37,0	9,6	1,5	31,8
Etiopia <i>Ethiopia</i> . . . . .	2 329	7,1	44,4	10,2	5,0	33,3
Ghana <i>Ghana</i> . . . . .	971	11,4	35,5	13,5	11,4	28,1
Gambia <i>Gambia</i> . . . . .	796	7,7	58,4	10,9	2,8	20,2
Afrika ellers <i>Rest of Africa</i> . . . . .	6 972	9,4	39,1	16,3	6,5	28,8
Asia med Tyrkia, i alt <i>Asia with Turkey, total</i> . . . . .	84 204	16,5	40,9	11,8	3,5	27,4
Pakistan <i>Pakistan</i> . . . . .	15 960	23,2	43,2	7,7	1,3	24,5
Vietnam <i>Vietnam</i> . . . . .	11 317	16,7	57,9	9,0	2,6	13,8
Irak <i>Iraq</i> . . . . .	9 310	9,5	22,0	8,8	1,9	57,8
Iran <i>Iran</i> . . . . .	8 828	8,5	46,5	16,6	6,2	22,2
Tyrkia <i>Turkey</i> . . . . .	7 829	30,0	37,5	5,3	1,6	25,6
Sri Lanka <i>Sri Lanka</i> . . . . .	7 133	13,5	51,8	10,9	2,5	21,2
India <i>India</i> . . . . .	4 623	10,6	41,7	22,2	7,7	17,8
Afghanistan <i>Afghanistan</i> . . . . .	1 296	5,6	19,0	5,7	1,9	67,7
Asia ellers <i>Rest of Asia</i> . . . . .	17 908	15,5	33,5	17,2	5,7	28,1
Nord-Amerika, i alt <i>North America, total</i> . . . . .	6 423	5,6	25,0	27,2	18,0	24,2
Sør- og Mellom-Amerika, i alt <i>South and Central America, total</i> . . . . .	9 487	10,4	46,7	15,7	5,8	21,4
Chile <i>Chile</i> . . . . .	5 128	10,9	56,5	16,0	4,0	12,7
Sør- og Mellom-Amerika ellers <i>Rest of South and Central America</i> . . . . .	4 359	9,8	35,3	15,4	7,9	31,6
Oseania, i alt <i>Oceania, total</i> . . . . .	829	6,3	28,6	23,4	8,2	33,5
<b>Menn i alt <i>Males, total</i></b> . . . . .	<b>1 618 492</b>	<b>16,0</b>	<b>59,1</b>	<b>15,7</b>	<b>6,7</b>	<b>2,5</b>
Norge <i>Norway</i> . . . . .	<sup>5</sup> 1 500 449	16,3	60,6	15,8	6,6	0,7
Utlandet i alt <i>Foreign countries, total</i> . . . . .	118 043	12,2	40,4	14,0	6,9	26,5
Vestlige land <i>Western countries</i> . . . . .	41 160	11,1	33,2	17,7	10,7	27,2
Ikke-vestlige land <i>Non-western countries</i> . . . . .	76 883	12,7	44,2	11,9	4,9	26,2
<b>Kvinner i alt <i>Females, total</i></b> . . . . .	<b>1 592 540</b>	<b>17,9</b>	<b>55,3</b>	<b>20,9</b>	<b>3,3</b>	<b>2,5</b>
Norge <i>Norway</i> . . . . .	<sup>5</sup> 1 475 299	18,3	56,8	21,2	3,1	0,6
Utlandet i alt <i>Foreign countries, total</i> . . . . .	117 241	13,4	36,5	17,3	5,5	27,3
Vestlige land <i>Western countries</i> . . . . .	41 425	10,3	32,7	26,4	8,5	22,1
Ikke-vestlige land <i>Non-western countries</i> . . . . .	75 816	15,1	38,5	12,3	3,9	30,2

<sup>1</sup> Eget, mors eller fars fødeland (hvis utenlandsk) for personer med to utenlandsfødte foreldre, ellers Norge. *Own, mother's or father's country of birth (if it is foreign) for persons with two foreign born parents, otherwise Norway.* <sup>2</sup> Inkludert nivået 'Påbygging til videregående utdanning' som omfatter utdanninger som bygger på videregående skole, men som ikke er godkjent som høyere utdanning. *Including the level 'Intermediate level' which comprises education based on completed upper secondary level, but which are not accredited as tertiary education.* <sup>3</sup> Universitets- og høgskolenivå kort, omfatter høyere utdanning t.o.m. 4 år. *Tertiary education short, comprises higher education 4 years or shorter.* <sup>4</sup> Universitets- og høgskolenivå lang, omfatter utdanninger på mer enn 4 år, samt forskerutdanning. *Tertiary education long, comprises higher education more than 4 years.* <sup>5</sup> Inkludert 15 menn og 13 kvinner med uoppgitt landbakgrunn *Included 15 males and 13 females with unknown country background.*

**30. Personer 16-74 år, etter aktivitetsstatus, kjønn og innvandrerbefolkningens landbakgrunn<sup>1</sup>. 29. oktober-4. november 2001. Prosent**  
**Persons 16-74 years, by current activity status, sex and immigrant population's country background<sup>1</sup>. 29 October-4 November 2001. Per cent**

Kjønn og landbakgrunn <i>Sex and country background</i>	I alt <i>Total</i>	I arbeidsstyrken <i>In the labour force</i>					Utenfor arbeidsstyrken <i>Not in the labour force</i>				
		Sysselsatte <i>Employed</i>					Arbeids- ledige <i>Unem- ployed</i>	I alt <i>Total</i>	Under ut- danning <i>In educa- tion</i>	Pensjo- nister <i>Pensio- ners</i>	Andre <i>Other</i>
		I alt <i>Total</i>	Lønns- takere <i>Salaried employees</i>	Selv- stendig nærings- drivende <i>Self- employed</i>	I alt <i>Total</i>						
<b>Begge kjønn i alt <i>Both sexes, total</i> . . . . .</b>	<b>3 211 032</b>	<b>72,5</b>	<b>70,8</b>	<b>66,2</b>	<b>4,7</b>	<b>1,6</b>	<b>27,5</b>	<b>5,2</b>	<b>14,5</b>	<b>7,8</b>	
Norge <i>Norway</i> . . . . .	<sup>2</sup> 2 975 748	73,2	71,7	67,0	4,8	1,5	26,8	5,1	15,0	6,7	
Utlandet i alt <i>Foreign countries, total</i> . . . . .	235 284	63,5	59,5	56,3	3,3	4,0	36,5	6,2	8,1	22,2	
Europa unntatt Tyrkia, i alt <i>Europe, except Turkey, total</i>	112 467	69,9	67,1	63,1	3,9	2,8	30,1	4,2	9,1	16,9	
Sverige <i>Sweden</i> . . . . .	19 929	80,0	78,6	74,3	4,2	1,4	20,0	2,0	6,1	11,9	
Danmark <i>Denmark</i> . . . . .	16 651	69,8	68,3	62,3	6,0	1,5	30,2	2,0	18,3	9,9	
Serbia og Montenegro <i>Serbia and Montenegro</i> . . . . .	9 297	60,3	54,5	52,9	1,6	5,8	39,7	6,2	6,2	27,3	
Bosnia-Hercegovina <i>Bosnia-Herzegovina</i> . . . . .	9 900	65,7	59,1	58,5	0,6	6,6	34,3	7,5	3,5	23,2	
Storbritannia <i>United Kingdom</i> . . . . .	9 272	72,1	69,9	65,1	4,8	2,2	27,9	1,9	8,8	17,2	
Tyskland <i>Germany</i> . . . . .	8 501	69,2	67,8	62,2	5,6	1,4	30,8	2,8	11,9	16,0	
Europa ellers <i>Rest of Europe</i> . . . . .	38 917	67,7	64,9	61,1	3,8	2,8	32,3	5,8	8,1	18,4	
Afrika, i alt <i>Africa, total</i> . . . . .	21 874	53,3	46,7	44,9	1,8	6,6	46,7	9,4	5,7	31,6	
Somalia <i>Somalia</i> . . . . .	6 655	41,2	32,7	31,8	0,9	8,5	58,8	11,1	1,9	45,8	
Marokko <i>Marocco</i> . . . . .	4 151	53,4	48,7	46,5	2,2	4,7	46,6	4,4	14,4	27,8	
Etiopia <i>Ethiopia</i> . . . . .	2 329	59,1	53,2	52,0	1,2	5,9	40,9	12,2	3,2	25,5	
Ghana <i>Ghana</i> . . . . .	971	69,2	64,1	62,1	2,0	5,1	30,8	10,1	1,1	19,6	
Gambia <i>Gambia</i> . . . . .	796	67,0	57,0	54,5	2,5	9,9	33,0	7,5	2,8	22,7	
Afrika ellers <i>Rest of Africa</i> . . . . .	6 972	59,0	53,1	50,5	2,5	5,9	41,0	10,1	6,0	24,9	
Asia med Tyrkia, i alt <i>Asia with Turkey, total</i> . . . . .	84 204	57,9	52,8	50,0	2,8	5,0	42,1	8,1	7,1	26,9	
Pakistan <i>Pakistan</i> . . . . .	15 960	50,9	47,6	43,1	4,5	3,3	49,1	8,2	11,3	29,5	
Vietnam <i>Vietnam</i> . . . . .	11 317	65,0	58,5	56,6	1,9	6,5	35,0	8,7	7,8	18,6	
Irak <i>Iraq</i> . . . . .	9 310	46,8	40,4	39,4	1,0	6,4	53,2	9,7	3,7	39,8	
Iran <i>Iran</i> . . . . .	8 828	56,4	50,4	47,5	3,0	6,0	43,6	11,0	6,9	25,7	
Tyrkia <i>Turkey</i> . . . . .	7 829	56,1	50,1	47,4	2,7	6,0	43,9	5,4	11,0	27,4	
Sri Lanka <i>Sri Lanka</i> . . . . .	7 133	72,1	64,0	63,0	1,1	8,1	27,9	7,1	2,2	18,5	
India <i>India</i> . . . . .	4 623	66,3	63,4	59,2	4,2	3,0	33,7	7,1	8,7	17,9	
Afghanistan <i>Afghanistan</i> . . . . .	1 296	31,2	27,0	25,2	1,9	4,2	68,8	10,4	4,8	53,6	
Asia ellers <i>Rest of Asia</i> . . . . .	17 908	60,9	57,5	54,1	3,4	3,4	39,1	7,3	4,8	27,0	
Nord-Amerika, i alt <i>North America, total</i> . . . . .	6 423	55,9	54,3	50,4	3,9	1,6	44,1	3,2	15,4	25,5	
Sør- og Mellom-Amerika, i alt <i>South and Central America, total</i> . . . . .	9 487	66,2	62,0	60,1	1,9	4,2	33,8	7,3	6,3	20,2	
Chile <i>Chile</i> . . . . .	5 128	71,3	66,4	64,9	1,5	4,8	28,7	7,1	6,4	15,3	
Sør- og Mellom-Amerika ellers <i>Rest of South and Central America</i> . . . . .	4 359	60,3	56,9	54,5	2,4	3,4	39,7	7,5	6,1	26,1	
Oseania, i alt <i>Oceania, total</i> . . . . .	829	65,9	63,6	58,7	4,8	2,3	34,1	4,5	7,1	22,6	
<b>Menn i alt <i>Males, total</i> . . . . .</b>	<b>1 618 492</b>	<b>76,5</b>	<b>74,7</b>	<b>67,8</b>	<b>6,9</b>	<b>1,8</b>	<b>23,5</b>	<b>4,9</b>	<b>12,5</b>	<b>6,1</b>	
Norge <i>Norway</i> . . . . .	<sup>2</sup> 1 500 449	77,1	75,5	68,4	7,0	1,6	22,9	4,8	12,9	5,2	
Utlandet i alt <i>Foreign countries, total</i> . . . . .	118 043	69,3	64,6	60,2	4,4	4,6	30,7	5,9	7,6	17,2	
Vestlige land <i>Western countries</i> . . . . .	41 160	76,7	74,6	68,3	6,4	2,1	23,3	2,2	8,5	12,6	
Ikke-vestlige land <i>Non-western countries</i> . . . . .	76 883	65,3	59,3	55,9	3,4	6,0	34,7	8,0	7,1	19,6	
<b>Kvinner i alt <i>Females, total</i> . . . . .</b>	<b>1 592 540</b>	<b>68,4</b>	<b>66,9</b>	<b>64,5</b>	<b>2,5</b>	<b>1,5</b>	<b>31,6</b>	<b>5,4</b>	<b>16,6</b>	<b>9,6</b>	
Norge <i>Norway</i> . . . . .	<sup>2</sup> 1 475 299	69,3	67,9	65,5	2,5	1,3	30,7	5,3	17,2	8,2	
Utlandet i alt <i>Foreign countries, total</i> . . . . .	117 241	57,7	54,4	52,3	2,1	3,3	42,3	6,4	8,6	27,3	
Vestlige land <i>Western countries</i> . . . . .	41 425	67,1	65,7	62,3	3,4	1,3	32,9	2,9	13,5	16,5	
Ikke-vestlige land <i>Non-western countries</i> . . . . .	75 816	52,6	48,2	46,8	1,4	4,4	47,4	8,4	5,9	33,1	

<sup>1</sup> Eget, mors eller fars fødeland (hvis utenlandsk) for personer med to utenlandsfødte foreldre, ellers Norge. *Own, mother's or father's country of birth (if it is foreign) for persons with two foreign born parents, otherwise Norway.* <sup>2</sup> Inkludert 15 menn og 13 kvinner med uoppgett landbakgrunn *Included 15 males and 13 females with unknown country background.*

**31. Personer 16-74 år, etter aktivitetsstatus, innvandrerbefolkningens landbakgrunn<sup>1</sup>, kjønn og innvandringskategori. Region. 29. oktober - 4. november 2001. Prosent**  
*Persons 16-74 years, by current activity status, immigrant population's country background<sup>1</sup>, sex and immigrant category. Region. 29 October-4 November 2001. Per cent*

	I arbeidsstyrken <i>In the labour force</i>						Utenfor arbeidsstyrken <i>Not in the labour force</i>			
	I alt <i>Total</i>	Sysselsatte <i>Employed</i>				Arbeids- ledige <i>Unem- ployed</i>	I alt <i>Total</i>	Under ut- danning <i>In educa- tion</i>	Pen- sjonister <i>Pen- sioners</i>	Andre <i>Other</i>
		I alt <i>Total</i>	Lønns- takere <i>Salaried employees</i>	Selvstendig nærings- drivende <i>Self- employed</i>						
<b>I alt Total</b> .....	<b>3 211 032</b>	<b>72,5</b>	<b>70,8</b>	<b>66,2</b>	<b>4,7</b>	<b>1,6</b>	<b>27,5</b>	<b>5,2</b>	<b>14,5</b>	<b>7,8</b>
<b>Landbakgrunn Country background</b>										
Norge Norway.....	<sup>2</sup> 2 975 748	73,2	71,7	67,0	4,8	1,5	26,8	5,1	15,0	6,7
Utlandet i alt Foreign countries, total.....	235 284	63,5	59,5	56,3	3,3	4,0	36,5	6,2	8,1	22,2
Nord- og Vest-Europa, Nord-Amerika og Oseania North and Western Europe, North America and Oceania.....	82 585	71,9	70,2	65,3	4,9	1,7	28,1	2,5	11,0	14,6
Øst-Europa unntatt Tyrkia Eastern Europe, except Turkey.....	37 134	62,9	58,0	56,1	1,9	5,0	37,1	7,7	5,8	23,6
Asia med Tyrkia Asia with Turkey.....	84 204	57,9	52,8	50,0	2,8	5,0	42,1	8,1	7,1	26,9
Afrika Africa.....	21 874	53,3	46,7	44,9	1,8	6,6	46,7	9,4	5,7	31,6
Sør- og Mellom-Amerika South and Central America.....	9 487	66,2	62,0	60,1	1,9	4,2	33,8	7,3	6,3	20,2
<b>Kjønn og landbakgrunn Sex and country background</b>										
Menn Males.....	1 618 492	76,5	74,7	67,8	6,9	1,8	23,5	4,9	12,5	6,1
Norge Norway.....	<sup>2</sup> 1 500 449	77,1	75,5	68,4	7,0	1,6	22,9	4,8	12,9	5,2
Utlandet i alt Foreign countries, total.....	118 043	69,3	64,6	60,2	4,4	4,6	30,7	5,9	7,6	17,2
Nord- og Vest-Europa, Nord-Amerika og Oseania North and Western Europe, North America and Oceania.....	41 160	76,7	74,6	68,3	6,4	2,1	23,3	2,2	8,5	12,6
Øst-Europa unntatt Tyrkia Eastern Europe, except Turkey.....	16 320	68,9	63,5	60,8	2,7	5,5	31,1	7,2	6,3	17,5
Asia med Tyrkia Asia with Turkey.....	43 354	64,7	59,1	55,1	4,0	5,6	35,3	7,8	7,8	19,7
Afrika Africa.....	12 754	59,8	51,3	48,7	2,6	8,5	40,2	9,7	6,7	23,8
Sør- og Mellom-Amerika South and Central America.....	4 455	73,0	68,4	65,8	2,6	4,6	27,0	6,9	5,5	14,6
Kvinner Females.....	1 592 540	68,4	66,9	64,5	2,5	1,5	31,6	5,4	16,6	9,6
Norge Norway.....	<sup>2</sup> 1 475 299	69,3	67,9	65,5	2,5	1,3	30,7	5,3	17,2	8,2
Utlandet i alt Foreign countries, total.....	117 241	57,7	54,4	52,3	2,1	3,3	42,3	6,4	8,6	27,3
Nord- og Vest-Europa, Nord-Amerika og Oseania North and Western Europe, North America and Oceania.....	41 425	67,1	65,7	62,3	3,4	1,3	32,9	2,9	13,5	16,5
Øst-Europa unntatt Tyrkia Eastern Europe, except Turkey.....	20 814	58,2	53,7	52,4	1,2	4,6	41,8	8,1	5,3	28,3
Asia med Tyrkia Asia with Turkey.....	40 850	50,6	46,2	44,6	1,6	4,5	49,4	8,5	6,4	34,5
Afrika Africa.....	9 120	44,1	40,2	39,6	0,6	4,0	55,9	9,1	4,4	42,4
Sør- og Mellom-Amerika South and Central America.....	5 032	60,2	56,4	55,1	1,3	3,8	39,8	7,6	7,0	25,3
<b>Landbakgrunn og innvandringskategori Country background and immigrant category</b>										
Norge Norway.....	<sup>2</sup> 2 975 748	73,2	71,7	67,0	4,8	1,5	26,8	5,1	15,0	6,7
Utlandet i alt Foreign countries, total.....	235 284	63,5	59,5	56,3	3,3	4,0	36,5	6,2	8,1	22,2
Født utenfor Norge Not born in Norway.....	225 304	63,4	59,4	56,0	3,3	4,0	36,6	5,6	8,4	22,6
Nord- og Vest-Europa, Nord-Amerika og Oseania North and Western Europe, North America and Oceania.....	80 013	71,8	70,1	65,1	4,9	1,7	28,2	2,3	11,2	14,7
Øst-Europa unntatt Tyrkia Eastern Europe, except Turkey.....	35 946	62,5	57,5	55,6	1,8	5,1	37,5	7,6	5,9	24,0
Asia med Tyrkia Asia with Turkey.....	78 786	57,7	52,5	49,6	3,0	5,2	42,3	6,9	7,5	27,8
Afrika Africa.....	21 246	52,9	46,2	44,4	1,8	6,7	47,1	9,1	5,9	32,1
Sør- og Mellom-Amerika South and Central America.....	9 313	66,5	62,3	60,3	1,9	4,2	33,5	6,9	6,4	20,2
Født i Norge Born in Norway.....	9 980	65,8	63,5	61,7	1,8	2,3	34,2	20,1	1,8	12,3
Nord- og Vest-Europa, Nord-Amerika og Oseania North and Western Europe, North America and Oceania.....	2 572	75,9	74,0	70,2	3,8	2,0	24,1	10,1	3,5	10,4
Øst-Europa unntatt Tyrkia Eastern Europe, except Turkey.....	1 188	74,2	72,6	70,1	2,5	1,6	25,8	11,9	3,2	10,7
Asia med Tyrkia Asia with Turkey.....	5 418	59,8	57,2	56,2	1,0	2,6	40,2	26,3	0,8	13,1
Afrika Africa.....	628	64,3	61,8	61,3	0,5	2,5	35,7	21,0	0,8	13,9
Sør- og Mellom-Amerika South and Central America.....	174	53,4	50,0	50,0	-	3,4	46,6	25,3	0,0	21,3

<sup>1</sup> Eget, mors eller fars fødeland (hvis utenlandsk) for personer med to utenlandsfødte foreldre, ellers Norge. *Own, mother's or father's country of birth (if it is foreign) for persons with two foreign born parents, otherwise Norway.* <sup>2</sup> Inkludert 15 menn og 13 kvinner med uoppgett landbakgrunn *Included 15 males and 13 females with unknown country background.*

**32. Sysselsatte 16-74 år, etter innvandrerbefolkningens landbakgrunn<sup>1</sup>, næring, yrkesstatus, arbeidstid, sektor og antall sysselsatte i bedriften. 29. oktober-4. november 2001. Prosent**  
*Employed persons 16-74 years, by immigrant population's country background<sup>1</sup>, industry, status in employment, settled/usual weekly working hours, sector and number of employed persons in the establishment. 29 October-4 November 2001. Per cent*

	I alt <i>Total</i>	Norge <i>Norway</i>	Utlandet <i>Foreign countries</i>					
			I alt <i>Total</i>	Nord- og Vest-Europa, Nord-Amerika eller Oseania <i>North and Western Europe, North America and Oceania</i>	Øst-Europa unntatt Tyrkia <i>Eastern Europe, except Turkey</i>	Asia med Tyrkia <i>Asia with Turkey</i>	Afrika <i>Africa</i>	Sør- og Mellom-Amerika <i>South and Central America</i>
<b>I alt Total</b> .....	<b>2 275 000</b>	<b>2 134 938</b>	<b>140 062</b>	<b>57 957</b>	<b>21 524</b>	<b>44 485</b>	<b>10 210</b>	<b>5 886</b>
<b>Næring Industry</b>								
01-05 Jordbruk, skogbruk og fiske <i>01-05 Agriculture, forestry and fishing</i>	3,7	3,9	1,4	1,7	1,4	1,1	0,6	0,7
11 Utvinning av råolje og naturgass <i>11 Extraction of crude petroleum and natural gas</i>	1,3	1,3	1,4	2,5	0,4	0,5	0,7	1,0
10, 12-37 Industri og bergverksdrift <i>10, 12-37 Manufacturing and Mining</i>	13,1	13,1	13,5	11,7	16,9	14,7	10,6	14,9
40-41 Kraft- og vannforsyning <i>40-41 Electricity, gas and water supply</i>	0,7	0,8	0,2	0,3	0,2	0,1	0,0	0,1
45 Bygge- og anleggsvirksomhet <i>45 Construction</i>	6,7	6,8	4,3	6,2	4,9	2,1	2,5	3,8
50-55 Varehandel, hotell- og restaurantvirksomhet <i>50-55 Wholesale and retail trade, hotels and restaurants</i>	18,2	17,9	22,1	17,6	20,9	28,9	21,9	19,2
60-64 Transport og kommunikasjon <i>60-64 Transport, storage and communications</i>	7,3	7,3	6,7	5,5	4,9	9,1	7,8	4,7
65-67 Finansiell tjenesteyting <i>65-67 Financial intermediation</i>	2,1	2,2	0,8	1,2	0,6	0,5	0,3	0,5
70-74 Forretningsmessig tjenesteyting, eiendomsdrift <i>70-74 Real estate, renting and business activities</i>	10,3	10,1	13,9	13,5	13,6	13,4	17,7	17,8
75 Offentlig administrasjon og forsvar, sosialforsikring <i>75 Public administration and defence, compulsory social security</i>	7,6	7,7	4,8	4,2	5,7	4,9	6,0	5,1
80 Undervisning <i>80 Education</i>	7,7	7,8	7,0	8,8	7,5	4,8	5,7	6,4
85 Helse- og sosialtjenester <i>85 Health and social services</i>	16,8	16,7	18,9	20,8	16,9	16,3	21,4	21,4
90-99 Andre sosiale og personlige tjenester <i>90-99 Other social and personal activities</i>	3,8	3,8	4,0	4,8	5,1	2,8	3,1	3,4
Uoppgitt <i>Unspecified</i>	0,6	0,6	1,1	1,4	1,0	0,9	1,6	0,7
<b>Yrkesstatus Status in employment</b>								
Lønnstakere <i>Salaried employees</i>	93,4	93,3	94,5	93,0	96,8	94,6	96,2	96,9
Selvstendig næringsdrivende <i>Self-employed</i>	6,6	6,7	5,5	7,0	3,2	5,4	3,8	3,1
<b>Avtalt/vanlig arbeidstid per uke Settled/usual weekly working hours</b>								
1-19 timer <i>1-19 hours</i>	18,9	18,7	21,3	14,9	24,7	25,5	29,9	24,5
20-29 timer <i>20-29 hours</i>	8,9	8,9	9,5	8,7	9,9	10,2	9,7	11,0
30 timer og mer <i>30 hours and more</i>	72,2	72,4	69,2	76,4	65,4	64,3	60,4	64,5
<b>Sektor Sector</b>								
Statlig forvaltning <i>Central government</i>	6,3	6,4	4,7	6,0	4,4	3,5	4,4	3,9
Kommunal og fylkeskommunal forvaltning <i>Local government</i>	23,0	23,1	20,9	22,2	21,8	18,2	22,5	23,3
Privat sektor og offentlige foretak <i>Private sector and government enterprises</i>	70,7	70,5	74,3	71,9	73,8	78,3	73,2	72,8
<b>Antall sysselsatte i bedriften Number of employed persons in the establishment</b>								
1- 4	11,7	11,8	10,4	12,0	8,7	10,7	6,2	6,4
5- 9	9,7	9,7	8,4	8,6	8,5	8,9	5,3	6,9
10- 19	12,8	12,8	11,3	11,6	12,9	11,0	8,3	10,7
20- 49	18,3	18,4	17,1	16,9	19,9	16,2	15,7	18,7
50- 99	13,1	13,0	13,3	12,1	14,5	13,7	15,2	14,1
100-199	10,9	10,8	11,9	11,4	11,6	12,1	13,7	13,4
200- .....	19,3	19,0	24,7	24,2	21,7	24,8	32,5	27,6
Uoppgitt <i>Not reported</i>	4,2	4,3	2,9	3,3	2,1	2,7	3,0	2,2

<sup>1</sup> Eget, mors eller fars fødeland (hvis utenlandsk) for personer med to utenlandsfødte foreldre, ellers Norge. *Own, mother's or father's country of birth (if it is foreign) for persons with two foreign born parents, otherwise Norway.*



**33. Personer 16-74 år sysselsatt minst 100 timer i året. Yrkesinntekt, median, etter kjønn og innvandrerbefolkningens landbakgrunn<sup>1</sup>. Andel som arbeidet 1300 timer og mer og andel med utdanning på universitets- og høgs kolenivå. 2001. Antall og prosent.**

*Persons 16-74 years employed 100 hours or more per year. Employment income, median, by sex and immigrant population's country background<sup>1</sup>. Percentage working 1300 hours and more and percentage with education on tertiary education level. 2001. Antall og prosent*

	Menn Males			Kvinner Females				
	Yrkesinntekt. Median. I alt Total Employment income. Median. NOK	Andel som ar- beidet 1300 timer og mer. Prosent Percentage who worked 1300 hours and more. Per cent	Andel med utdanning på universitets- og høgs kolenivå. Prosent Percentage with education on tertiary education level. Per cent	Yrkesinntekt. Median. I alt Total Employment income. Median. NOK	Andel som ar- beidet 1300 timer og mer. Prosent Percentage working 1300 hours and more. Per cent	Andel med utdanning på universitets- og høgs kolenivå. Prosent Percentage with education on tertiary education level. Per cent		
<b>I alt Total. ....</b>	<b>1 296 877</b>	<b>288 800</b>	<b>72,3</b>	<b>25,1</b>	<b>1 145 470</b>	<b>199 900</b>	<b>54,1</b>	<b>29,6</b>
Norge <i>Norway</i> .....	1 212 153	291 500	73,4	25,2	1 074 738	201 000	54,6	29,6
Utlandet i alt <i>Foreign countries, total.</i> ..	84 724	245 100	56,4	24,0	70 732	183 300	46,9	29,3
Europa unntatt Tyrkia, i alt <i>Europe, except Turkey, total</i> .....	42 126	272 400	64,5	27,4	39 802	204 000	52,7	34,6
Sverige <i>Sweden</i> .....	8 022	287 800	69,2	26,1	8 630	226 000	60,2	35,4
Danmark <i>Denmark</i> .....	6 316	291 500	70,6	23,2	5 861	216 300	57,2	34,6
Serbia og Montenegro <i>Serbia and Montenegro</i> .....	3 568	215 500	44,6	12,7	2 209	158 200	36,3	14,1
Bosnia-Hercegovina <i>Bosnia-Herzegovina</i> .....	3 416	234 500	51,7	13,4	3 013	175 900	43,3	15,7
Storbritannia <i>United Kingdom</i> ..	4 692	316 400	74,7	44,7	2 259	218 600	55,5	51,2
Tyskland <i>Germany</i> .....	3 232	310 100	72,5	36,4	2 977	227 300	58,6	43,8
Europa ellers <i>Rest of Europe</i> ..	12 880	265 100	61,7	29,6	14 853	195 100	49,4	36,8
Afrika, i alt <i>Africa, total</i> .....	7 784	196 900	43,9	21,6	4 201	140 100	36,7	13,4
Somalia <i>Somalia</i> .....	1 975	136 900	27,4	9,8	891	90 500	23,8	4,0
Marokko <i>Marocco</i> .....	1 515	219 600	48,1	17,1	720	151 200	38,1	9,2
Etiopia <i>Ethiopia</i> .....	877	208 600	47,8	27,3	566	166 400	42,0	10,2
Ghana <i>Ghana</i> .....	402	229 400	53,0	36,6	279	162 900	39,1	15,1
Gambia <i>Gambia</i> .....	362	214 800	50,6	18,8	177	147 600	46,3	10,2
Afrika ellers <i>Rest of Africa</i> .....	2 653	223 700	50,1	29,3	1 568	150 800	40,0	21,8
Asia med Tyrkia, i alt <i>Asia with Turkey, total</i> .....	29 113	211 900	47,6	17,8	21 463	153 600	38,7	20,4
Pakistan <i>Pakistan</i> .....	5 724	212 500	48,8	11,6	2 926	108 900	30,7	10,4
Vietnam <i>Vietnam</i> .....	4 263	236 000	55,7	14,4	3 460	170 600	43,7	13,6
Irak <i>Iraq</i> .....	3 890	134 400	21,6	11,4	600	103 900	22,7	17,7
Iran <i>Iran</i> .....	3 178	224 500	50,9	32,4	1 929	138 300	37,1	25,2
Tyrkia <i>Turkey</i> .....	2 918	204 200	46,6	9,5	1 502	146 900	35,7	8,5
Sri Lanka <i>Sri Lanka</i> .....	3 082	267 700	60,5	16,7	2 041	171 900	38,2	13,2
India <i>India</i> .....	1 767	261 800	59,2	33,4	1 469	185 100	48,6	34,6
Afghanistan <i>Afghanistan</i> .....	310	119 700	26,8	13,2	116	83 400	20,7	16,4
Asia ellers <i>Rest of Asia</i> .....	3 981	198 200	47,3	25,4	7 420	163 800	40,2	28,0
Nord-Amerika, i alt <i>North America, total</i> .....	1 985	311 100	69,2	52,4	1 861	206 700	51,9	57,8
Sør- og Mellom-Amerika, i alt <i>South and Central America, total</i> ..	3 367	234 800	52,5	23,4	3 173	164 000	39,5	25,3
Chile <i>Chile</i> .....	2 187	242 200	54,8	21,6	1 592	170 700	42,3	22,9
Sør- og Mellom-Amerika ellers <i>Rest of South and Central America</i> ..	1 180	218 000	48,3	26,9	1 581	153 500	36,7	27,8
Oseania, i alt <i>Oceania, total</i> .....	349	280 600	62,5	34,4	232	204 400	54,7	42,2
<b>Vestlige/ikke vestlige land Western/Non-western countries</b>								
Norge <i>Norway</i> .....	1 212 153	291 500	73,4	25,2	1 074 738	201 000	54,6	29,6
Utlandet i alt <i>Foreign countries, total.</i> ..	84 724	245 100	56,4	24,0	70 732	183 300	46,9	29,3
Vestlige land <i>Western countries</i> ..	32 921	292 600	69,6	31,4	29 277	221 400	57,8	39,8
Ikke-vestlige land <i>Non-western countries</i> .....	51 803	216 100	48,0	19,3	41 455	157 100	39,2	21,8

<sup>1</sup> Eget, mors eller fars fødeland (hvis utenlandsk) for personer med to utenlandsfødte foreldre, ellers Norge. *Own, mother's or father's country of birth (if it is foreign) for persons with two foreign born parents, otherwise Norway.*





## Vedlegg 1 Appendix 1

Lov om offisiell statistikk gir Statistisk sentralbyrå rett til å kreve svar i undersøkelser som er av stor samfunnsmessig betydning. Folke- og boligtellingsen er så viktig at alle som har fått skjemaet, er pliktig til å svare.

**Du kan svare på Internett eller fylle ut dette papirskjemaet.**

Velger du å svare på Internett, er internettadressen [www.ssb.no](http://www.ssb.no)

Velger du å fylle ut papirskjemaet, bruk blå eller svart penn. Skriver du feil, sverter du ut svaret som ikke gjelder, slik:

**? Har du spørsmål om skjemaet, ring vår svartelefon 800 32 032.**

*Do you need help with the questionnaire in your own language, please see the enclosed leaflet for more information or call our helpdesk on phone no 800 32 032.*

**Vennligst svar innen fristen, så slipper du å få tilsendt en påminnelse. Svarfristen er:**

**1** Spørreskjemaet handler om den boligen du bodde i 3. november 2001. **Vi vil derfor gjerne vite om du bodde på den adressen som er ført opp nedenfor denne dagen:**

Ja, jeg bodde på denne adressen 3. november 2001 → **Gå til 3**

Nei, men jeg var borte for en kort stund og har ikke flyttet → **Gå til 3**

Nei, jeg bodde borte i forbindelse med studier eller arbeid selv om jeg ikke har meldt flytting

Nei, jeg hadde flyttet til en annen adresse

↓

**2** **Vennligst fyll inn så mange opplysninger du kan om den adressen du bodde på 3. november 2001.** BRUK STORE BOKSTAVER.

Gatenavn, husnummer og bokstav:

Postnummer:

Poststed:

**Dersom du ikke har en gateadresse, ber vi deg om å oppgi gårds- og bruksnummer. Oppgi også festenummer dersom du bor på festet tomt.**

Gårdsnummer:

Bruksnummer:

Festenummer:

**3** De neste spørsmålene dreier seg om hvordan du bor.

a) Har du oppgitt en ny adresse i spørsmål 2, skal du svare for denne boligen.

b) Alle andre skal svare for boligen på den adressen som er ført opp i spørsmål 1.

**4** Hva slags hus eller leilighet bor du i?

Bor i ...

- frittstående enebolig
- våningshus, kårbolig eller annet hus tilknyttet gårdsbruk
- kjedet enebolig, rekkehus, tomannsbolig eller generasjonsbolig
- leilighet i blokk eller bygård, i terrassehus eller i annet flerbolighus

Eller bor på ...

- hybel eller i hybelleilighet med egen inngang
- hybel eller hybelleilighet uten egen inngang

Eller bor i ...

- annen type hus eller leilighet – oppgi:

**5** Alle som bor i en bygning eller et hus med flere boliger i, skal ha fått et brev fra Statens kartverk med et adressemerke. Merket har et bolignummer med bokstavene H, L, U eller K pluss fire tall.

Har du fått et slikt adressemerke med bolignummer for den boligen du bodde i 3. november 2001?

Ja. Vennligst før inn bolignummeret fra adressemerket her:

- Nei, jeg bor i bygning eller hus med bare én bolig
- Nei, selv om jeg bor i bygning eller hus med flere boliger

⊥

**6** Bor du på en eiendom hvor det ligger flere bolighus uten gateadresse, har din kommune tildelt hvert hus et undernummer i tillegg til gårds- og bruksnummeret.

Har du mottatt et slikt undernummer, vennligst oppgi nummeret.

- Ikke mottatt undernummer
- Mottatt undernummer → Oppgi undernummer:

**7** Når ble bygningen eller huset du bor i bygd?

- 1900 eller tidligere
- 1901-1920
- 1921-1940
- 1941-1945
- 1946-1960
- 1961-1970
- 1971-1980
- 1981-1990
- 1991 eller senere
- Vet ikke

**8** Kan du også oppgi et mer nøyaktig byggeår?

- Ja → Oppgi byggeår:
- Nei

**9** Har bygningen eller huset kjeller eller underetasje?

- Ja  Nei
- Kjeller .....
- Underetasje .....

**10** Hvor mange etasjer har bygningen eller huset du bor i? Kjeller eller underetasje skal ikke regnes med.

Bare loft som er innredet til boligformål, skal regnes med.

- En etasje
- To etasjer
- Tre til fire etasjer
- Fem etasjer eller flere

⊥

**11** Er det heis i bygningen?

- Ja
- Nei

**12** Hva slags eier- eller leieforhold har du eller dere til huset eller leiligheten du bor i?

- Er du/dere ...
  - selveiere alene eller gjennom sameie
  - eiere gjennom borettslag eller aksjeselskap
  - eiere av obligasjon i obligasjonsselskap

Eller leier du/dere ...

- av privatperson
- av boligselskap
- av kommunen
- gjennom arbeidet / har gratis tjenestebolig
- annet – oppgi:

Nå følger noen spørsmål om antall rom og størrelsen på huset eller leiligheten du bor i. Du skal bare regne med rom som du disponerer.

- a) Leier du bort en hybel eller hybelleilighet, skal den ikke regnes med.
- b) Bor du på hybel eller i hybelleilighet, er det bare den som skal regnes med.

**13** Har boligen eget kjøkken eller tekjøkken?

- Ja
- Nei → Har du tilgang til felleskjøkken?  Ja  Nei

**14** Hvor mange soverom på 6 kvadratmeter (2 m x 3 m) eller mer har boligen din?

- Ingen
- Antall rom

⊥

**15** Hvor mange andre oppholdsrom på 6 kvadratmeter eller mer har boligen din?

- Ingen
- Antall rom

**16** Er det noen av rommene som du regnet med i spørsmål 15, som bare blir brukt til næringsvirksomhet?

- Ja → Antall rom:
- Nei

**17** Hvor mange rom med badekar eller dusj er det i boligen din?

<input type="checkbox"/>	Ingen
<input type="checkbox"/>	Antall rom

**18 a) Hvor stor er boligen din?** Ta med alle typer rom (også oppbevaringsrom) som du disponerer innenfor husets eller leilighetens vegger.

Ta ikke med:

- Loft som du må bruke stige for å komme til
- Rom som du må ut av boligen for å komme til
- Hybel eller hybelleilighet som du leier bort

<input type="checkbox"/>	Under 30 kvadratmeter	<input type="checkbox"/>	120 - 139 kvm
<input type="checkbox"/>	30 - 39 kvm	<input type="checkbox"/>	140 - 159 kvm
<input type="checkbox"/>	40 - 49 kvm	<input type="checkbox"/>	160 - 199 kvm
<input type="checkbox"/>	50 - 59 kvm	<input type="checkbox"/>	200 - 249 kvm
<input type="checkbox"/>	60 - 79 kvm	<input type="checkbox"/>	250 - 299 kvm
<input type="checkbox"/>	80 - 99 kvm	<input type="checkbox"/>	300 - 349 kvm
<input type="checkbox"/>	100 - 119 kvm	<input type="checkbox"/>	350 kvm eller større

**b) Kan du også gi et mer nøyaktig tall innenfor det intervaller du krysset av i spørsmål 18a?**

<input type="checkbox"/>	Ja →	Oppgi antall kvadratmeter: <input type="text"/>
<input type="checkbox"/>	Nei	

**19** Kan en rullestolbruker komme inn i boligen ved egen hjelp? For at en rullestolbruker skal komme inn, må blant annet inngangsdørene være minimum 80 centimeter brede.

- Ja, kan komme inn i boligen ved egen hjelp
- Nei, vil trenge hjelp for å komme inn i boligen

**20** Etter å ha kommet inn i boligen, kan en rullestolbruker ved egen hjelp benytte ...

	Ja	Nei
baderom .....	<input type="checkbox"/>	<input type="checkbox"/>
toalett .....	<input type="checkbox"/>	<input type="checkbox"/>
minst ett soverom .....	<input type="checkbox"/>	<input type="checkbox"/>
kjøkken .....	<input type="checkbox"/>	<input type="checkbox"/>
stue .....	<input type="checkbox"/>	<input type="checkbox"/>

**21** Hva slags ovner eller systemer for oppvarming har boligen? Her kan du sette flere kryss.

- Panelovner, varmekabler, andre elektriske ovner
- Radiatorer eller vannbåren varme i gulv
- Åpen peis
- Lukket peis eller andre ovner for ved, kull eller annen type fast brensel
- Kamin eller andre ovner for parafin, olje eller annen type flytende brensel
- Varmepumpe
- Annet – oppgi:

**22** Har boligen sentralfyr, eller er den knyttet til fjernvarmeanlegg?

Sentralfyr .....	Ja	Nei
Fjernvarmeanlegg .....	<input type="checkbox"/>	<input type="checkbox"/>

**23** Hvilke energikilder brukes til å varme opp boligen?

Her kan du sette flere kryss.

- Elektrisitet
- Ved, flis, kull eller annen type fast brensel
- Parafin, olje eller annen type flytende brensel
- Gass
- Solenergi
- Andre energikilder – oppgi:
- Vet ikke

**24** Hvor mange vannklosett er det i boligen?

<input type="checkbox"/>	Ingen
<input type="checkbox"/>	Antall vannklosett <input type="text"/>

**25** Hvilken type kloakkanlegg er boligen din knyttet til?

- Offentlig kloakknett
- Privat kloakkanlegg, bare for min bolig
- Privat kloakkanlegg som dekker flere boliger
- Ikke knyttet til noen type kloakkanlegg
- Vet ikke

**26** Er det utført omfattende utbedring eller oppussing etter at boligen var ferdig for innflytting?

<input type="checkbox"/>	Nei	<input type="checkbox"/>	1970 eller tidligere	
<input type="checkbox"/>	Ja →	Vennligst oppgi årstall:	<input type="checkbox"/>	1971 - 1980
<input type="checkbox"/>	Vet ikke		<input type="checkbox"/>	1981 eller senere

**27** Har du tilgang til ...

egen hage .....	Ja	Nei
felles hage med naboer .....	<input type="checkbox"/>	<input type="checkbox"/>
egen balkong, veranda eller terrasse .....	<input type="checkbox"/>	<input type="checkbox"/>

**Har boligen ...**

egen garasje eller carport .....	<input type="checkbox"/>	<input type="checkbox"/>
egen parkeringsplass .....	<input type="checkbox"/>	<input type="checkbox"/>





### 1. februar 1801



883 603 personer bor i Norge. 40 prosent er «gaardmænd» eller en del av en «gaardmands» familie. Nesten hele befolkningen bor på landsbygda. Bare 10 prosent bor i kjøpsteder eller ladesteder.

### 3. desember 1900

Det bor 2 240 032 personer i kongeriket Norge.



Foto: Arb bevaring og bibliotek

I gjennomsnitt sover, spiser og lever mer enn fire personer sammen i hver husholdning.

Det er 329 053 bebodde hus i landet, inkludert 1 542 fjøs og staller som brukes til overnatting på bygda.

I byene bor det i gjennomsnitt to personer på hvert rom.

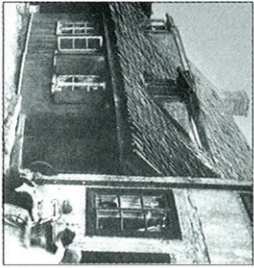
### 3. november 2001

Det bor litt over 4 520 000 mennesker i Norge.

Hvordan vi bor, finnes det ingen oppdatert oversikt over – foreløpig.

# Folke- og boligytellingen

Would you like to have instructions in English?  
Call 800 32 032.

اُردو میں مزید معلومات کیلئے

اس نمبر پر فون کیجئے 80032032

ان كنت في حاجة الى إرشاد إتصل  
برقم الهاتف التالي : ٨٠٠٠٣٢٠٣٢

Haddii aad warbixin af-soomaali ah u baahan tahay,  
soo wac telefoonka 800 32 032.

Si desea orientación en idioma español,  
llame al número 800 320 32.

Nếu bạn cần chỉ dẫn bằng tiếng Việt?  
Hãy điện thoại số 800 32032

Dëshironi udhëzime në gjuhën shqipe?  
Telefononi në numrin 800 32 032!

Za dodatna obaveštenja na srpskohrvatskom nazvati  
broj 800 32 032.

Türkçe bilgi almak için 800 32 032 numaralı  
telefona başvurabilirsiniz.

در صورت نیاز به راهنمایی به زبان فارسی  
با شماره تلفن 80032032 تماس بگیرید .

உதவி அளவியமா? உதவியில் தமிழில் நிரப்ப தொலைபேசி 800 32032 இல் தொடர்புகொள்ளவும்.

Mer informasjon:

**www.ssb.no**

**Grønt nummer: 800 32 032**



**Statistisk sentralbyrå**  
Statistics Norway

## Hvorfor i all verden spør vi om det?

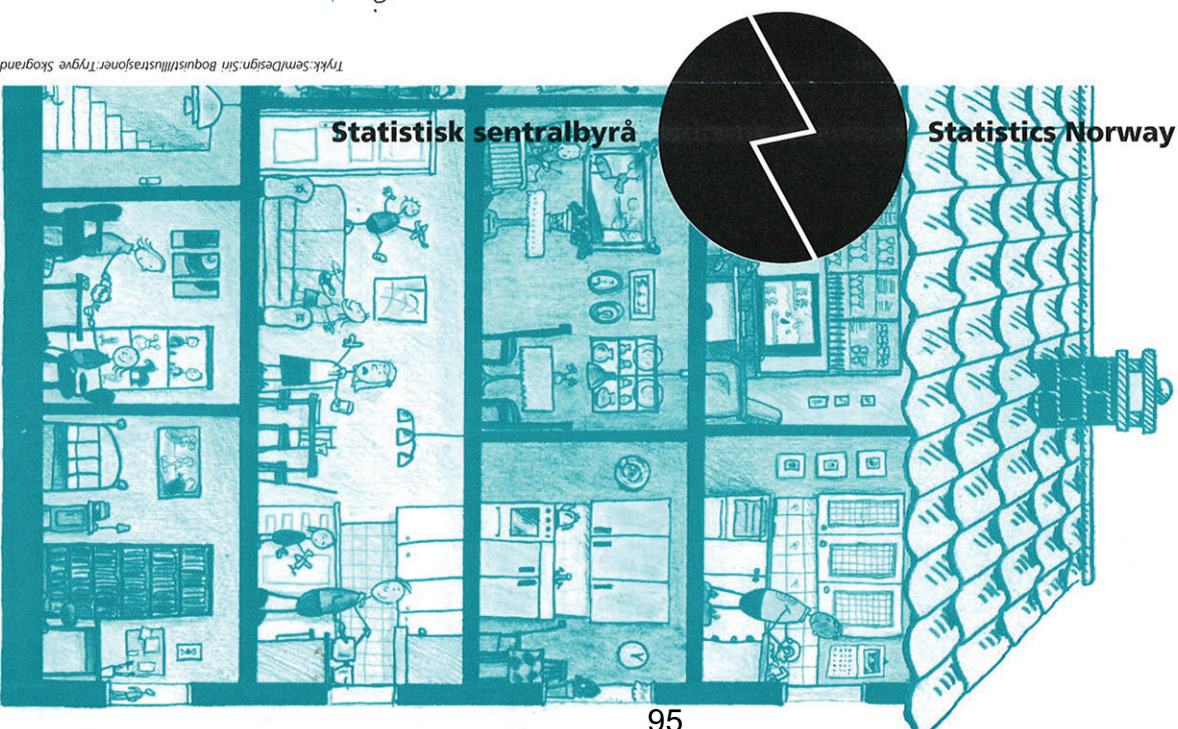



## Du er med på å skrive historie

Folketellinger er store begivenheter i de fleste land. I Norge har vi hatt folketellinger omtrent hvert tiende år siden 1769.

Svarene vi får fra folke- og boligtellinger, er viktige for å få god statistikk om hvordan folk lever og bor i Norge i dag.

Resultatene kan også brukes til å sammenligne Norge med resten av verden. Folke- og boligtellinger vil dessuten gi viktig informasjon til fremtidens historiebøker.

Når du svarer på skjemaet, er du med på å skrive historien om det norske folk i år 2001.

### Det er enkelt å svare

For to tusen år siden måtte Josef og Maria reise til Betlehem for å skrive seg inn i manntall. Da den første folketellingen i Norge ble gjennomført i 1769, gikk presten fra dør til dør og telte folk. I dag brukes mer moderne metoder.

Du kan enten fylle ut det tilsendte skjemaet og sende det tilbake i vedlagte konvolutt, eller du kan fylle ut skjemaet på Internett, på [www.ssb.no](http://www.ssb.no). Her finner du i tillegg mer informasjon om tellingen.

Er det noe du lurer på, kan du også ringe grønt nummer **800 32 032**

### Hvorfor spør vi om det?

Vi spør hva slags bolig du bor i, for å si noe om hvordan folk flest bor, og for at det skal bli mulig å se hvilke boligtyper det blir bruk for i fremtiden. Trengs det for eksempel flere studenthybler – eller flere aldersboliger?

Vi spør om en rullestolbruker kan komme inn i boligen ved egen hjelp, for å finne ut hvor mange som kan bo i boligene sine selv om de blir dårlige til bens. Slike fakta er viktige for kommunene når de skal utforme boligpolitikken.

**19 Kan en rullestolbruker komme inn i boligen ved egen hjelp?** For at en rullestolbruker skal komme inn, må blant annet inngangsdørene være minimum 80 centimeter brede.

Ja, kan komme inn i boligen ved egen hjelp

Nei, vil trenge hjelp for å komme inn i boligen

Vi spør hvordan boligen din blir varmet opp fordi svarene forteller om energibruken i Norge. Dette er fakta som politikere må ta hensyn til i miljø- og energipolitikken.

Vi spør hvem du bor sammen med, for å få en god statistikk over forskjellige måter å leve sammen på. I dag finnes det en rekke samlivsformer i Norge, fra tradisjonelle kjernefamilier til kollektiv, samboere og aleneforeldre. Kunnskap om dette er viktig for familiepolitikken.

### Studenter teller også

Er du student, må du også fylle ut skjemaet. Spørsmålene i skjemaet gjelder den boligen du faktisk bor i nå, selv om du er registrert i folkeregisteret på en annen adresse.

### Har du fått adressemerke?

I høst har alle som bor i leilighet, fått sin helt egen adresse, trykt på et adressemerke. Dersom du har fått et slikt merke, skal du føre bolignummeret (for eksempel H0201) inn i skjemaet i spørsmål 5.



### Sørg for at du teller med!

Enten du leier eller eier, bor enkelt eller staselig, er svarene dine viktige. Selv om du svarer på spørsmålene litt senere, er det situasjonen 3. november som skal være grunnlag for svarene. Fristen for å sende inn skjemaet – med post eller på Internett – er **10. november**.

### Alle må svare

Loven gir Statistisk sentralbyrå rett til å hente inn disse opplysningene. Alle spørsmålene er forankret i statistikkloven § 2-2. Utvalgte bolig- og bygnings-spørsmål er også forankret i delingslovsforskriften punkt 24.2, og spørsmålene 5 og 6 er i tillegg forankret i folkeregisterloven § 6. For mer informasjon om loven og tellingen, se [www.ssb.no/fob/hjemmel/](http://www.ssb.no/fob/hjemmel/).

### Taushetsplikt

Personvernet står sentralt i folke- og boligtellinger. Alle som arbeider i Statistisk sentralbyrå, har taushetsplikt. Vi følger strenge regler for hvordan vi behandler den informasjonen du gir. Statistisk sentralbyrå har konsesjon fra Datatilsynet, og folke- og boligtellinger følger Datatilsynets regler.

Vennlig hilsen

*Svein Løvga*

administrerende direktør  
Statistisk sentralbyrå

Utsnitt fra skjema

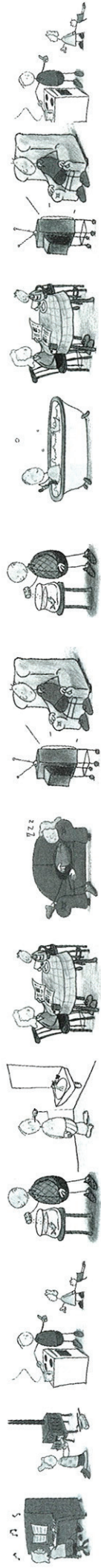



# Population and Housing Census Form

## Instructions to The Form

### The Population and Housing Census

These instructions are meant to help you fill out the form that you have received in the mail. It is important that you fill out and send back the *Norwegian* form, not these instructions. In these instructions the questions and alternative answers have been translated in the same order that they occur on the Norwegian form that you have been sent.

The Statistics Act gives Statistics Norway the right to require answers in surveys that are of great social importance. The population and housing census is so important that everyone who has received this form is required to answer it.



**You may answer via the Internet or fill out the Norwegian paper form.**

If you choose to answer on the Internet, the web site is [www.ssb.no](http://www.ssb.no)

If you choose to fill out the paper form, use a pen with black or blue ink. If you make an error, black out the incorrect answer like this: 



If you have questions about the form, call our help desk: 800 32 032

Please answer within the deadline that is printed on the form, so that you won't have to be sent a reminder.

**1** This questionnaire deals with the home you lived in on 3 November 2001. We would like to know whether you lived at the address that is listed on the form that you have received.

Mark the form with an X in the correct box. Translated into English, the alternatives are:

- |  |   |                  |
|--|---|------------------|
| ◆ Yes, I lived at this address on 3 November 2001  | → | Go to question 3 |
| ◆ No, but I was merely away for a short time and have not moved  | → | Go to question 3 |
| ◆ No, I lived somewhere else in connection with studies or work even though I have not reported moving | → | Go to question 2 |
| ◆ No, I have moved to a different address  | → | Go to question 2 |

If you checked off that you lived elsewhere because of work or studies or that you have moved, you must also fill out question 2 and give the correct address on the form.

**2** Please furnish as much information as you can about the address where you lived on **3 November 2001**. Begin with the street name, house number and letter if there is one on the first line. On the second line, write the postal code, followed by the post office. USE CAPITAL LETTERS.

If you do not have a street address, you must write the land registration number, property number and lease number on the line below.

**3** The next questions concern the type of housing in which you live.  
a) If you have reported a new address in question 2, you should answer for this new residence  
b) Everyone else should answer for the dwelling at the address that is specified in question 1

Turn to the next page of the form!

**4 What kind of house or dwelling unit do you live in?  
I live in ...**

Put an X in the correct field on the form.  
Translated to English, the alternatives are:

◆ detached house
◆ dwelling house, farm dwelling for retired farmer(s) or other house connected with farming
◆ linked detached house, row house, house with 2 dwelling units or multigenerational house
◆ dwelling unit in multi-dwelling house, in house with 4 dwelling units, in terraced house or in other multi-dwelling house
<b>Or live in...</b>
◆ single room or bed-sitter with a separate entrance
◆ single room or bed-sitter without a separate entrance
<b>Or live in ...</b>
◆ other type of house or dwelling unit

**5** Everyone who lives in a multi-dwelling building or house should have received a letter from the Norwegian Mapping Authority with an address label. The label has a dwelling unit number with the letters H, L, U or K plus four numbers.

**Have you received this kind of address label with a dwelling unit number for the dwelling in which you lived on 3 November 2001?**

If you have received this kind of label, you should enter the number into the wide field that has room for five characters.  
If you have not received this kind of label, go to the next question.

**6** If you live on a property where there are several dwellings without a street address, your municipality has assigned each house a sub-number in addition to the land registration and property number.

**If you have received this kind of sub-number, please specify the sub-number.**

If you have received this kind of number, you should enter it in the numeric field on the form. If not, go to the next question.

**7 When was the building or house that you live in built?**

Put an X in the correct field on the form. If you do not know when your house was built, put an X at the bottom of the right-hand column.

**8 Can you also specify a more exact year of construction?**

If you can also specify a more exact year of construction for your house, write the year in the field where there is room for four numbers, e.g. 1984.

**9 Does the building or house have a cellar or lower ground floor?**

Put an X by the upper JA (YES) if the house has a cellar. If not, put an X by NEI (NO). Put an X by the lower JA if the house has a lower ground floor. If not, put an X by NEI.

**10 How many storeys are there in the house or building in which you live?**

Put an X in the correct field on the form.  
Translated to English, the alternatives are:

◆ One storey
◆ Two storeys
◆ Three or four storeys
◆ Five or more storeys

**11 Is there a lift in the building?**

If there is a lift in the building in which you live, put an X by JA. If not, put an X by NEI.

**12 What form of ownership or tenancy do you have for the house or dwelling unit in which you live?**

Put an X in the correct field on the form.  
Translated into English, the alternatives are as follows:

**Are you...**

◆ home owner alone or through joint ownership
◆ owners through a housing co-operative or limited company
◆ owners of obligasjoner (??) in a(n) obligasjonsselskap (??)
<b>Or do you rent</b>
◆ from a private individual
◆ from a rental housing company
◆ from the municipality
◆ through your job / have free service accommodation
◆ other – specify

The following are questions about the number of rooms in and the size of the house or dwelling unit in which you live. You should only count rooms that you have at your disposal.

- a) If you rent out a single room or bed-sitter, it should not be counted.
- b) If you live in a single room or bed-sitter, that is the only room that should be counted.

**13 Does the dwelling have its own kitchen or kitchenette?**

If your dwelling has its own kitchen or kitchenette, put an X by JA. If not, put an X by NEI. If you have put an X by NEI, you must answer whether or not you have access to a shared kitchen. If you have access, put an X by JA in the field to the right. If not, put an X by NEI.

**14 How many bedrooms measuring 6 m<sup>2</sup> (2m x 3m) does your dwelling have?**

If your dwelling does not have a bedroom, put an X in the upper field by INGEN (NONE). If your dwelling has bedrooms, write the number of bedrooms in the lower field.

**15 How many day rooms measuring 6 m<sup>2</sup> does your dwelling have?**

If your dwelling does not have any other day rooms beside a kitchen, bedroom, bath and hallway, put an X in the upper field by INGEN. If your dwelling has more day rooms, e.g. a living room and workroom, write the number of these rooms in the lower field.

**16 Are any of the rooms that you counted in question 15 only used for business activity?**

If your dwelling has rooms that are used for business activity, e.g. a workshop, shop, etc., put an X in the upper field by JA. Then specify how many such rooms there are in your dwelling. If your dwelling does not have any such rooms, put an X in the lower field by NEI.

Now you can go to the top of the next page.

**17 How many rooms with a bathtub or shower are there in your dwelling?**

If your dwelling does not have any rooms with a bathtub or shower, put an X in the upper field by INGEN. If your dwelling has rooms with a bathtub or shower, write the number of such rooms in the lower field.

**18a How large is your dwelling? Include all types of rooms (also storage rooms) that you have at your disposal within the house or dwelling unit's walls.**

Do not include:

- Attics that you must use a ladder to get up to
- Rooms that you have to leave your dwelling to get to
- Single rooms and bed-sitters that you rent out

Put an X by the correct interval on the form.

**18b Can you also specify a more exact figure within the interval that you checked off in question 18a)?**

If you can also specify a more exact area for your house, write the exact area in the space where there is a numeric field for four numbers.

**19 Can a wheelchair user enter the dwelling unassisted? In order for a wheelchair user to enter, for instance, the doors to the entrance must be at least 80 centimetres wide.**

If you think that it is possible for a wheelchair user to enter, put an X in the upper box beside JA. If not, put an X by NEI.

**20 After having entered the dwelling, can a wheelchair user use the following unassisted.....**

Put an X by either JA or NEI on each line. Translated into English, you must answer whether a wheelchair user can or cannot use the following rooms unassisted:

◆	bathroom
◆	toilet
◆	at least one bedroom
◆	the kitchen
◆	living room

**21 What kinds of ovens or heating systems does the dwelling have? You can check off more than one alternative here.**

Put an X in the correct fields on the form. Translated into English, the alternatives are as follows:

◆	Panel heaters, heating cables, other electrical heaters
◆	Radiators or hot-water heating in floors

◆	Open fireplace
	Enclosed fireplace or other ovens that burn coal, wood or other kinds of <u>solid</u> fuel
◆	Stoves or other ovens that burn kerosene, oil or other types of liquid fuel
◆	Heat pumps
◆	Other – specify

**22 Does the dwelling have central heating or is it hooked up to a district heating system?**

Put an X by the upper JA if the house has central heating. If not, put an X beside NEI. Put an X by the lower JA if the house is hooked up to a district heating system. If not, put an X by NEI.

**23 What source of energy is used to heat the dwelling? You can check off more than one source here.**

Put an X in the correct fields on the form. Translated into English, the alternatives are:

◆	Electricity
◆	Wood, wood chips, coal or other types of <u>solid</u> fuel
◆	Kerosene, oil or other types of <u>liquid</u> fuel
◆	Gas
◆	Solar energy
◆	Other sources of energy – specify
◆	Don't know

**24 How many toilets are there in the dwelling?**

If your dwelling does not have a toilet, put an X in the upper field by INGEN. If your dwelling has a toilet, write the number of toilets in the lower field.

**25 To what type of sewerage system is your dwelling hooked up?**

Put an X in the correct field on the form. Translated to English, the alternatives are as follows:

◆	Public sewerage network
◆	Private sewerage system <u>for my dwelling only</u>
◆	Private sewerage system <u>that handles more than one dwelling</u>
◆	Not hooked up to any type of sewerage system
◆	Don't know

**26 Have extensive improvements or renovation been carried out after the dwelling was ready to be occupied?**

If no extensive improvements or renovation have been done after the dwelling was ready to be occupied, put an X in the upper left-hand column (by NEI). If improvements or renovation have been carried out, put an X by JA, and also indicate when the improvements and/or renovation were done (in the column to the right). Translated into English, the alternatives are as follows:

◆	1970 or earlier
◆	1971-1980
◆	1981 or later

If you do not know whether extensive improvements or renovation have been done, put an X at the bottom of the left-hand column.

**27 Do you have access to...**

Here you should put an X by either JA or NEI on each line. Translated into English, you should answer whether you have access to:

◆	your own yard
◆	a common yard with your neighbours
◆	your own balcony, veranda or terrace

Next you should answer whether your dwelling has

◆	its own garage or carport
◆	its own parking space

On the last page of the form, there are some questions about those with whom you live.

**28 The family members who are listed below are registered at the same address as you in the National Population Register. a) We would like to know which of these persons lived on 3 November 2001 in the dwelling about which you have responded in this questionnaire.**

b) For those who were living somewhere else on this date: **We would like to know if they lived in another dwelling or if they lived on a military base, at a hospital, in a home for the elderly or in some other institution.**

Here you should put an X by every person. Beside the names that are entered on the form, you should put an X in the first column (a) if they lived on 3 November in the dwelling about which you have responded in

this form. If they lived in a different dwelling, you should put an X in the second column. If they lived on a military base, at a hospital, in a home for the elderly or other institution, you should put an X in the third column.

**29 Are there any others who lived on 3 November in the dwelling about which you have responded, but who are not included on the list in question 28?**

If JA, you must answer question 30.

If NEI, you are finished with filling out the form. Please send it back in the enclosed return envelope. Thank you very much for responding!

**30 Enter the first name, last name, date of birth and relationship that you have to these persons. USE CAPITAL LETTERS**

You should write the first name on the first line, and you should write the last name on the second line in the fields below. You must enter the date of birth in the following format: day – month – year. You must also put an X in the next to the last column if the person was your cohabitant on 3 November.

Now you are finished with filling out the form. Please send it back in the enclosed reply envelope. Thank you very much for responding!

# Tidligere utgitt på emneområdet

*Previously issued on the subject*

## Norges offisielle statistikk (NOS) Official Statistics of Norway

Folke- og bolig telling 2001

*Population and Housing Census 2001*

- C 715 Foreløpige hovedtall
- C 753-D187 Kommunehefter, et for hver kommune
- D 190-241 Bydelshefter, et for hver bydel i de 4 største byene
- D 261-279 Fylkeshefter, et for hvert fylke
- D 316 Hele landet, landssammendrag av kommunehefter

### Notater

- 2003/47 Kvaliteten i boligdelen av Folke- og bolig tellingen
- 2003/78 Kvaliteten i husholdningsdelen i folke- og bolig tellingen 2001
- 2004/4 Kvaliteten i arbeidsmarkedsdelen i Folke- og bolig tellingen 2001
- 2004/23 Håndbok for Folke- og bolig tellingen 2001
- 2005/4 Dokumentasjon av FoB2001. Spesifikasjoner, bearbeiding, flytdiagram for spørreskjemadelen av tellingen. Del I
- 2005/5 Dokumentasjon av FoB2001 Spesifikasjoner, bearbeiding, flytdiagram for spørreskjemadelen av tellingen. Del II  
Vedlegg
- 2006/46 FOB 2001. Dokumentasjon av logistikk og svartjeneste

### Rapporter

- 2006/31 Kvaliteten i Folke- og bolig tellingen 2001

### Documents

- 2005/2 The population and Housing Census Handbook 2001

## De sist utgitte publikasjonene i serien Norges offisielle statistikk

### Recent publications in the series Official Statistics of Norway

- D 329 Olje- og gassvirksomhet 3. kvartal 2004. Statistikk og analyse. *Oil and Gas Activity 3rd quarter 2004. Statistics and Analysis.* 2005. 108s. 155 kr inkl.mva. ISBN 82-537-6802-8
- D 330 Svalbardstatistikk 2005 *Svalbard Statistics 2005.* 2005. 247s. 230 kr inkl. mva. ISBN 82-537-6809-5
- D 333 Olje- og gassvirksomhet 4. kvartal 2004. Statistikk og analyse. *Oil and Gas Activity 4th Quarter 2004. Statistics and Analysis.* 2005. 108s. 155 kr inkl. mva. ISBN 82-537-6831-1
- D 334 Lakse- og sjøaurefiske 2004. *Salmon and Sea Trout Fisheries 2004.* 2005. 31s. 115 kr inkl. mva. ISBN 82-537-6840-0
- D 335 Fiskeoppdrett 2003. *Fish Farming 2003.* 2005. 79s. 140 kr inkl. mva. ISBN 82-537-6842-7
- D 336 Byggearealstatistikk 2004. Statistikk over eksisterende bygningsmasse per januar 2005. *Building Statistics 2004 Statistics of Existing Buildings at January 2005.* 2005. 43s. 115 kr inkl. mva. ISBN 82-537-6855-9
- D 337 Kommunale boliger 2004 *Public Housing 2004.* 2005. 29s. 115 kr inkl. mva. ISBN 82-537-6861-3
- D 338 Inntektsstatistikk for personer og familier 2002-2003 *Income Statistics for Persons and Families 2002-2003.* 2005. 98s. 140 kr inkl. mva. ISBN 82-537-6870-2.
- D 339 Lønnsstatistikk 2004 *Wage Statistics 2004.* 2006. 140s. 155 kr inkl.mva. ISBN 82-537-6875-3
- D 340 Tannhelsetjenesten 2001-2004 *Dental Health service 2001-2004.* 2005. 32s. 115 kr inkl. mva ISBN 82-537-6884-2
- D 341 Landbruksundersøkinga 2004. Skogbruk *Sample Survey of Forestry 2004.* 25s. 115 kr inkl. mva. ISBN 82-537-6910-5
- D 342 Fiskeristatistikk 2003-2004 *Fishery Statistics 2003-2004.* 2006. 105s. 155 kr inkl. mva. ISBN 82-537-6920-2
- D 343 Samisk statistikk 2006 *Sámi statistihkka 2006.* 2006. 156s. 190 kr inkl. mva. ISBN 82-537-6929-6
- D 344 Bøndenes inntekt og formue 2003 *The farmers' Income and property 2003.* 2006. 32s. 115 kr inkl. mva. ISBN 82-537-6932-6
- D 345 Overnattingsstatistikk 2005 *Accommodation statistics 2005.* 2006. 24s. 115 kr inkl. mva. ISBN 82-537-6945-8
- D 346 Skogstatistikk 2004 *Forestry Statistics 2004.* 2006. 65s. 140 kr inkl. mva. ISBN 82-537-6949-0
- D 347 Statistikk om foretak og bedrifter *Statistics for enterprises and establishments.* 2006. 107s. 155 kr inkl. mva. ISBN 82-537-6951-2
- D 348 Fiskeristatistikk 2004 *Fishery Statistics 2004.* 2006. 105s. 155 kr inkl. mva. ISBN 82-537-6957-1
- D 349 Jordbruksstatistikk 2004 *Agricultural Statistics 2004.* 2006. 113s. 155 kr inkl. mva. ISBN 82-537-6965-2
- D 350 Eiendomsomsetning 2004 *Transfer of Properties 2004.* 2006. 22s. 115 kr inkl. mva. ISBN 82-537-6980-6
- D 351 Den individbaserte utdanningsstatistikken. Dokumentasjon 2005. 2006. 36s. 115 kr inkl. mva. ISBN 82-537-6986-5
- D 352 Anløpsstatistikk 2004 *Arrival of Vessels 2004.* 2006. 24s. 115 kr inkl. mva. ISBN 82-537-7004-9
- D 354 Havnestatistikk 2004 *Maritime transport Statistics.* 2006. 28s. 115 kr inkl. mva. ISBN 82-537-7008-1
- D 355 Lakse- og sjøaurefiske 2005 *Salmon and Sea Trout Fisheries 2005.* 2006. 31s. 115 kr inkl. mva. ISBN 82-537-7024-3
- D 358 Reiseundersøkelsen 2005 *Travel Survey 2005.* 2006. 20s. 115 kr inkl. mva. ISBN 82-537-7041-3
- D 359 Fiskeoppdrett 2004 *Fish Farming 2004* 75s 140 kr inkl. mva. ISBN 82-537-7048-0
- D 360 Bøndenes inntekt og formue 2004 *The Farmers' Income and Property 2004* 37s 115 kr inkl. mva. ISBN 82-537-7056-1