

0128 RAKKESTAD



Folke- og boligtelling 1990

Rakkestad

**FOLKE- OG BOLIGTELLING
1990**

KOMMUNEHEFTE

0128 RAKKESTAD

STATISTISK SENTRALBYRÅ
OSLO-KONGSVINGER 1992

ISBN 82-537-3454-9

EMNEGRUPPE
31 Folketellinger

ANDRE EMNEORD
Arbeidstid
Befolkning
Boliger
Grunnkretser
Husholdninger
Sysselsetting
Yrkesaktive

Forord

Hovedformålet med Folke- og bolig telling 1990 er å gi et bilde av befolkningen og levekårene i det norske samfunnet.

Et annet viktig formål er å gi statistikk for mindre geografiske områder som kommuner og deler av kommuner. For å dekke dette formålet gir Statistisk sentralbyrå ut et statistisk hefte for hver kommune.

Når kommuneheftene for alle kommuner i et fylke er publisert, vil det bli laget et fylkessammendrag med tabeller som svarer til dem som finnes i kommuneheftene. Når alle kommunene i landet har fått sine hefter, vil det også bli laget et sammendrag for hele landet.

Innen utgangen av 1992 vil en endelig folketellingsfil være etablert, og det blir utarbeidet et hefte som dokumenterer folketellingsprosjektet.

Resultatene fra FoB90 vil i tillegg være tilgjengelig i databaser i SSB, bl.a. Regionalstatistisk database. Det er videre planer om en spredning av folketellingsdata i tilknytning til publisering av annen statistikk fra SSB. Resultatene vil også kunne leveres på maskinlesbar form. For brukere som ønsker ytterligere bearbeiding av materialet, vil SSB utføre dette mot kostnadsdekning.

Oslo/Kongsvinger, 17. juni 1992

Svein Longva

Jan Furseth

Innhold

	Side
Tabellregister	6
Figurdel	7
Tekstdel	
1. Formål	8
2. Opplegg og gjennomføring	8
2.1. Statistikkens omfang	8
2.2. Grunnlag for statistikken	8
2.3. Datainnsamling	8
2.4. Utvalg	9
3. Feilkilder og usikkerhet ved resultatene	9
3.1. Utvalgsvarians	9
3.2. Frafall og utvalgsskjevhet	10
3.3. Innsamlings- og bearbeidingsfeil	10
4. Enheter, geografiske nivåer og kjennemerker	11
4.1. Enheter	11
4.2. Geografiske nivåer	12
4.3. Kjennemerker	13
4.3.1. Personkjennemerker	13
4.3.2. Boligkjennemerker	16
4.3.3. Husholdningskjennemerker	17
5. Merknader til tabellene	18
Tabelldel	19
Vedlegg	
Kart over grunnkretser	
Kart over tettsteder	
Personskjema	
Boligskjema	

Standardtegn i tabeller

- . Tall kan ikke forekomme
- Null
- 0,0 Mindre enn 0,5 av den brukte enheten
- : Tallet er upålitelig
- () Tallet må brukes med varsomhet

Tabellregister

	Side
1. Folkemengde ved folketellingene 1875 - 1990, etter kommunegrenser pr. 3. november 1990	19
2. Folkemengde etter kjønn, ekteskapelig status og alder. 3. november 1990	19
3. Hovedtall for utdanning. Personer 16-66 år etter yrkesaktivitet, kjønn og utdanning. 3. november 1989 - 2. november 1990	20
4. Personer 16 år og over. Hovedtall for yrkesaktivitet i året 3. november 1989 - 2. november 1990 .	21
5. Hovedtall for yrkesaktive i året 3. november 1989 - 2. november 1990	22
6.1. Yrkesaktive 16 år og over, etter alder og næring/yrkesfelt. 3. november 1989 - 2. november 1990	23
6.2. Yrkesaktive 16 år og over, etter kjønn/alder/arbeidstid i året og næring/yrkesfelt. 3. november 1989 - 2. november 1990	24
7.1. Yrkesaktive 16 år og over, etter arbeidstid i året og kjønn/næring/yrkesfelt. 3. november 1989 - 2. november 1990	25
7.2. Yrkesaktive 16 år og over, etter kjønn, arbeidstid i året og næring/yrkesfelt. 3. november 1989- 2. november 1990	26
8. Hovedtall for yrkesaktive i uka 27. oktober - 2. november 1990, etter vanlig/avtalt arbeidstid	27
9.1. Yrkesaktive 16 år og over i uka 27. oktober - 2. november 1990, etter kjønn, vanlig/avtalt arbeidstid og næring	27
9.2. Yrkesaktive 16 år og over i uka 27. oktober - 2. november 1990, etter vanlig/avtalt arbeidstid, kjønn og næring/yrkesfelt	28
10. Yrkesaktive 16 år og over med fast oppmøteplass på arbeid i uka 27. oktober - 2. november 1990, etter tallet på arbeidsreiser, reisetid og yrkesfelt/oppmøteplass	29
11. Yrkesaktive 16 år og over med fast arbeidsreise i uka 27. oktober - 2. november 1990, etter reisemåte, oppmøteplass, tallet på arbeidsreiser, reisetid og etter reisemåte, kjønn og alder	30
12. Boliger og bosatte. Hustype, tallet på rom, kjøkken. 3. november 1990	31
13. Boliger, rom og bosatte, etter hustype. 3. november 1990	31
14. Boliger etter eieform og areal. Rom og bosatte, etter eieform. 3. november 1990	31
15. Boliger etter tallet på rom og tallet på bosatte. 3. november 1990	32
16. Boliger etter husets byggeår og hustype/eieform/oppvarmingskilde. Bosatte og rom, etter husets byggeår. 3. november 1990	32
17.1. Boliger etter sanitærutstyr og størrelse. 3. november 1990	33
17.2. Boliger og bosatte. Sanitærutstyr/byggeår, størrelse og tilgjengelighet. 3. november 1990	33
18. Boliger etter standardindikatorer. Bosatte etter alder og standardindikatorer. 3. november 1990 . . .	34
19. Husholdninger, familier og personer, etter type husholdning. Husholdninger etter type husholdning og tallet på familier i husholdningen/yrkesaktivitet i husholdningen/eieform/tallet på rom i boligen og kjøkken. 3. november 1990	35
20. Husholdninger, familier og personer, etter husholdningsstørrelse/type husholdning. Absolutte tall og prosent. 3. november 1990	36
21. Husholdninger etter type husholdning og disponering av personbil/avfallssortering. 3. november 1990	37
24. Barn 0-17 år etter alder, familietype og mors/fars yrkesaktivitet i uka 27. oktober - 2. november 1990	37
25. Personer 67 år og over i privathusholdning. Alder, tallet på personer i husholdningen og indikatorer for boligstandard. 3. november 1990	38
26. Folkemengde etter alder, kjønn og type bostedsstrøk/grunnkrets. 3. november 1990	39
27.1. Yrkesaktive 16 år og over, etter næring, kjønn og type bostedsstrøk/delområde. 3. november 1989 - 2. november 1990	41
27.2. Yrkesaktive 16 år og over, etter næring, kjønn og type bostedsstrøk/grunnkrets. 3. november 1989 - 2. november 1990	42
28. Privathusholdninger. Utvalgte kjennetegn for boligstandard, og disponering av personbil. Bostedsstrøk/grunnkrets. 3. november 1990	44

Figur 1. Yrkesaktive 16 år og over, etter næring. Prosent. 1980 og 1990

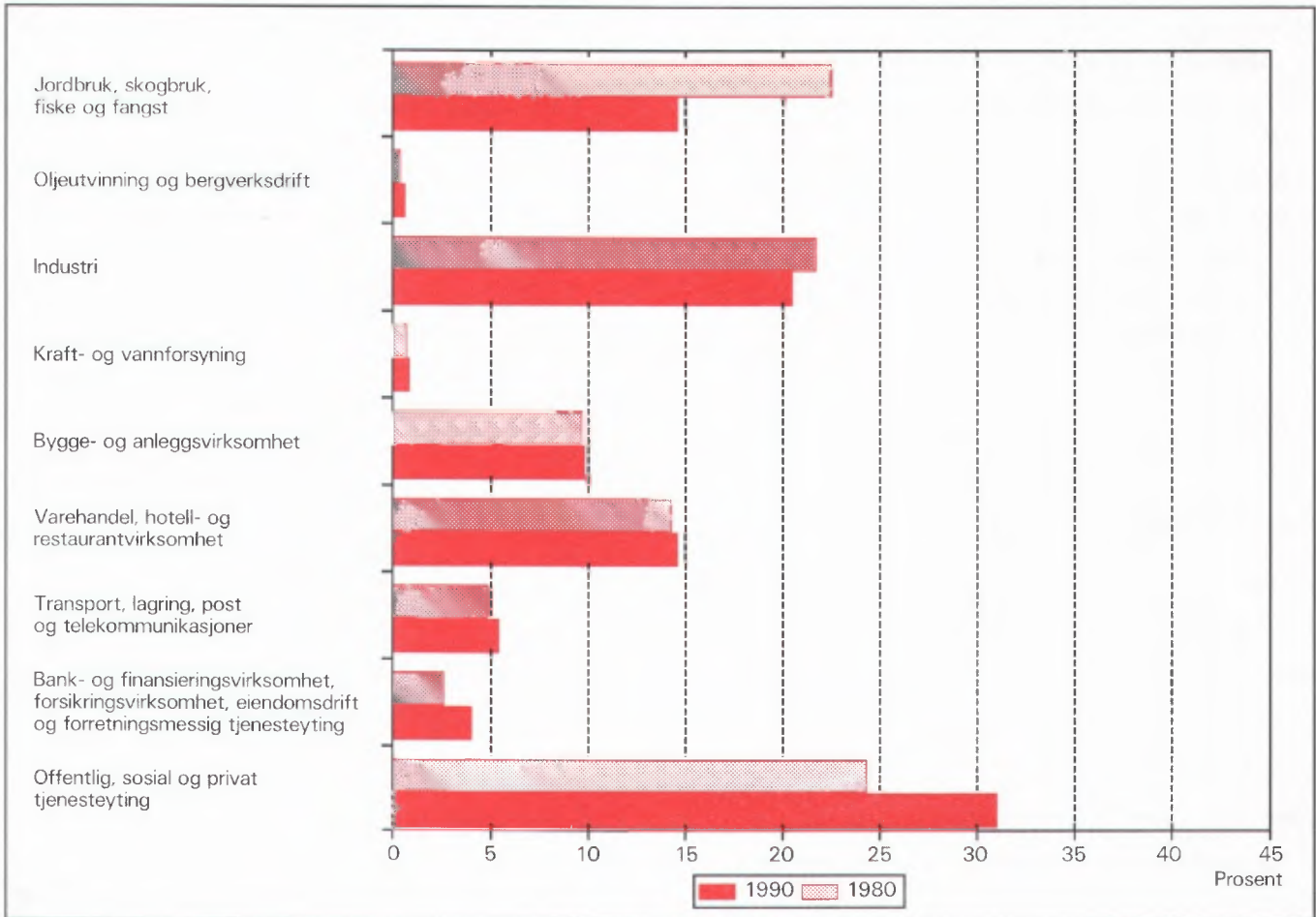

Figur 2. Hovedtall for boligstandard og disponering av bil. Prosent. 1980 og 1990

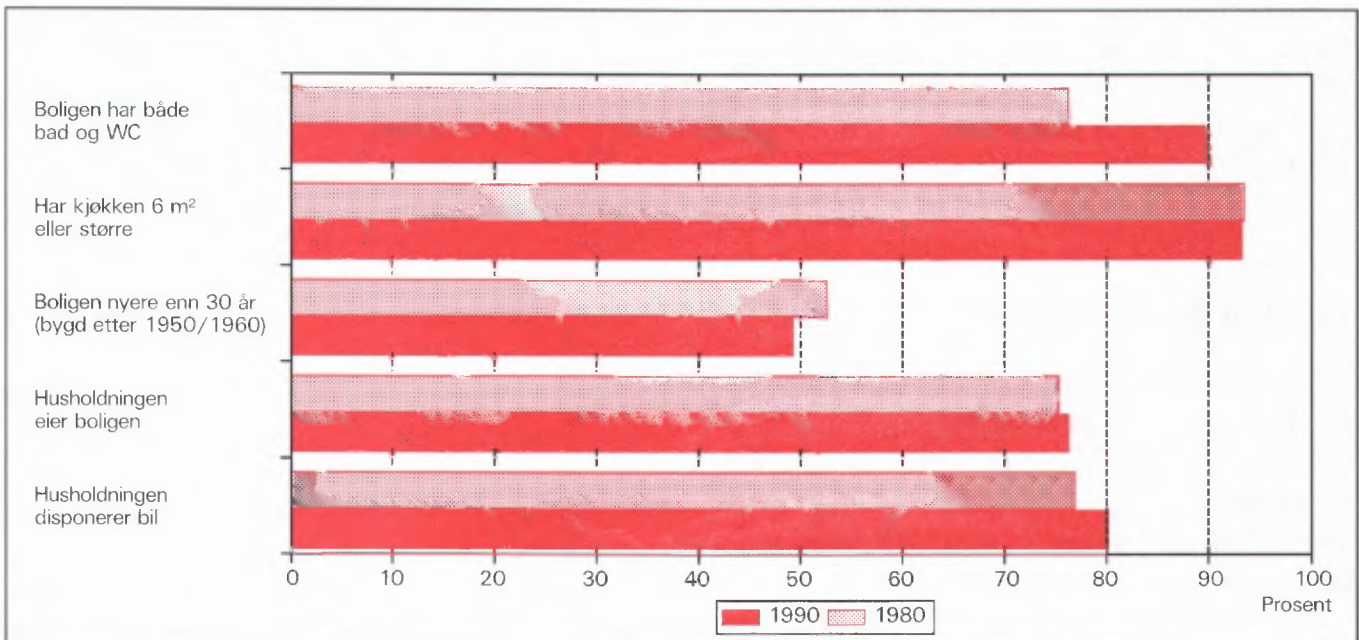

1. Formål

Hovedformålet med Folke- og bolig telling 1990 (FoB90) er å gi et bilde av befolkningen og levekårene i det norske samfunnet. Moderne folketellinger legger stor vekt på å se opplysninger om boliger og boforhold, sysselsetting og yrke, utdannings- og inntektsforhold, arbeidsreiser mv. i sammenheng.

Formålet med denne publikasjonen er å gi en beskrivelse av hver kommune, og av områder som er mindre enn kommune (delområder, kretser, tettsteder).

2. Opplegg og gjennomføring

2.1. Statistikkens omfang

FoB90 omfatter alle personer (også utenlandske statsborgere) som var registrert bosatt i Norge på tellingstidspunktet 3. november 1990, ifølge forskriftene om føringen og ordningen av folkeregistrene.

Boligtellingen har med privatboliger (leiligheter) der minst én person var registrert bosatt 3. november 1990.

Tellingen omfatter *ikke* boliger som var ubebodd eller som var bebodd av bare midlertidig tilstedeværende (f.eks. ugifte personer som oppholdt seg utenom foreldrehjemmet på grunn av skolegang). Det er heller ikke hentet inn opplysninger om boligen for forpleide i aldershjem, pleiehjem, barnehjem og andre fellesinstitusjoner.

Enheten *hus* er ikke med i tellingen, men det blir gitt enkelte opplysninger om det huset boligen ligger i.

2.2. Grunnlag for statistikken

I kommuner med 6 000 eller flere innbyggere er grunnlaget for statistikken opplysninger fra ulike statistiske og administrative registre og skjemaopplysninger fra et utvalg av befolkningen 16 år og over (født i 1974 eller tidligere). Slike kommuner blir heretter omtalt som utvalgskommuner.

I kommuner med færre enn 6 000 innbyggere er det gjennomført fullstendig telling også for skjemadelen. (Fulltellingskommuner.)

Kommuner med 6 000 eller flere innbyggere som ønsket at det skulle utarbeides statistikk på grunnlag av skjemaopplysninger fra alle bosatte i kommunen,

fikk dette utført av SSB mot at kommunen selv betalte SSB merkostnadene. Sju kommuner fikk gjennomført slik telling (Stryn, Sula, Vestnes, Oppdal, Stjørdal, Brønnøy og Vestvågøy).

De viktigste kjennemerkene som hentes direkte fra register, er kjønn, alder, andre demografiske kjennemerker og utdanning.

Det er laget et eget informasjonshefte som bl.a. beskriver bakgrunn, metode, faglig innhold og bearbeidingsopplegg for tellingen. Hftet kan en få ved å henvende seg til SSB, Folketellingsprosjektet.

Det er Finansdepartementet som har vedtatt at Statistisk sentralbyrå skal gjennomføre en folke- og bolig telling i 1990. Vedtaket har hjemmel i lov om offisiell statistikk og Statistisk sentralbyrå av 16. juni 1989 nr. 54 (statistikkloven). Stortinget har bevilget midler til gjennomføringen av tellingen.

Kostnadene ved å gjennomføre tellingen på denne måten er 60 millioner kroner. Dette er 40 millioner mindre enn om hele befolkningen 16 år og over skulle ha svart på spørreskjema.

2.3. Datainnsamling

Folketellingsskjemaene ble sendt i posten direkte til hver enkelt oppgavegiver. Navn og adresse ble påført skjemaet på forhånd på grunnlag av opplysninger fra Det sentrale personregister (DSP).

I utvalgskommunene fikk alle uttrukne personer en person-/boligblankett, rettleddning, informasjon samt svarkonvolutt. Oppgavegiver svarte på spørsmål om seg selv og om boligen/husholdningen vedkommende bodde i. Blankettens boligside inneholdt også en navneliste over de personer 16 år og over som tilhørte samme familie som oppgavegiver. Oppgavegiver supplerte navnelisten med eventuelle andre personer som var registrert bosatt i boligen (leiligheten) og svarte på spørsmål om yrkesaktivitet til personene på listen. Opplysningene er nyttet i arbeidet med sammensetningen til bolighusholdninger (se nedenfor) og til å gi ulike egenskaper ved husholdningen, blant annet "tallet på yrkesaktive".

I fulltellingskommunene fikk alle personer som var 16 år og eldre et personskjema med rettleddning og informasjon. I tillegg fikk den eldste i hver familie et boligskjema og en svarkonvolutt. Utfylte skjema fra alle oppgavegivere i boligen ble sendt samlet tilbake i svarkonvolutten. Der det bodde flere familier i samme bolig, ble det bare brukt én svarkonvolutt og

bare ett boligskjema ble fylt ut. Innsamlingsmetoden gav derfor grunnlag for å danne husholdninger.

Personer som ikke hadde sendt inn folketellings-skjema til rett tid, fikk tilsendt inntil to adresserte purringer.

2.4 Utvalg

Utvalget er trukket på personnivå og på en slik måte at utvalget er representativt med hensyn til kjønn og alder.

Siden person utgjorde trekkegrunlaget i utvalgskommunene, og det for hver person er etablert en bolig/husholdningsenhet, er utvalget av boliger nær fordoblet i forhold til et utvalg av boliger/husholdninger direkte.

Utvalgsprosenten varierte med kommunestørrelsen:

Kommunestørrelse	Utvalgsprosent
6 000 - 7 999 innbyggere	20,0
8 000 - 9 999 "	14,3
10 000 - 49 999 "	10,0
50 000 innbyggere og over	8,3

På dette viset vil alle utvalgskommuner få om lag den samme kommunestatistikken.

Resultater som bygger på et utvalg av befolkningen, har en viss usikkerhet. Dette gjelder særlig for små befolkningsgrupper, eksempelvis for yrkesgrupper med få utøvere eller for små geografiske områder. SSB har utviklet og tatt i bruk en ny statistisk metode som gjør det mulig å utnytte administrative data i statistikkproduksjonen, selv om kvaliteten i registrene ikke er slik at de alene er gode nok for dette formålet.

Tabell 1. Relativt standardavvik for persontallene, etter utvalgsprosent og beregnet tall på personer i tabellen (cellestørrelse). Prosent

Utvalgsprosent	Beregnet tall på personer								
	50	100	500	1 000	5 000	10 000	25 000	100 000	200 000
8,3	47,0	33,2	14,9	10,5	4,7	3,3	2,0	0,9	0,5
10,0	42,4	30,0	13,3	9,4	4,0	2,7	1,3	.	.
14,3	34,5	24,4	10,7	7,3	2,4
20,0	28,2	19,9	8,7	5,9	1,7

Anslagene i tabell 1 vil i noen tilfeller overestimere det relative standardavviket. Spesielt gjelder dette kjennmerkene yrkesaktivitet og næring hvor vi omtrent kan redusere det relative standardavviket med

Metoden går ut på å sammenligne på individnivå opplysninger gitt i skjemaet med opplysninger i registret. Med grunnlag i dette doble sett av opplysninger om det samme kjennemerket for personene i utvalget, er det laget justeringsfaktorer som er nyttet i arbeidet med de statistiske tabellene. Denne metoden som kombinerer opplysninger fra skjema og registre, har sikret tall med tilnærmet halvert usikkerhet i forhold til tilsvarende utvalgsdata alene, for kjennmerkene yrkesaktivitet og næring. Usikkerheten er omtalt under punkt 3 nedenfor.

3. Feilkilder og usikkerhet ved resultatene

3.1 Utvalgsvarians

Når en bygger på opplysninger om bare en del av befolkningen, får en usikkerhet i resultatene. Standardavviket er et mål på denne usikkerheten. Størrelsen på standardavviket avhenger blant annet av tallet på observasjoner i undersøkelsen. Jo flere observasjoner, desto mindre standardavvik og dermed mindre usikkerhet.

Iblant brukes også relativt standardavvik som mål på usikkerhet. Med det menes forholdet mellom standardavviket og det beregnede tallet, målt i prosent. SSB har ikke foretatt spesielle beregninger av denne usikkerheten for tallene i hver enkelt kommune. I tabell 1 har vi anslått noen relative standardavvik for de forskjellige utvalgsprosentene, etter størrelsen på det beregnede tallet når person er enhet.

en faktor på 0,6. Dette skyldes bruk av registerdata i statistikkproduksjonen (se avsnitt 2.4).

Tabell 2 viser tilsvarende relative standardavvik når bolig eller husholdning er enhet.

Tabell 2. Relativt standardavvik for bolig- og husholdningstallene, etter utvalgsprosent og beregnet tall på boliger/husholdninger i tabellen (cellestørrelse). Prosent

Utvalgsprosent	Beregnet tall på boliger/husholdninger								
	25	50	100	500	1 000	5 000	10 000	25 000	100 000
8,3	46,2	32,7	23,1	10,3	7,3	3,2	2,3	1,4	0,5
10,0	41,3	29,2	20,6	9,1	6,4	2,6	1,6	0,3	.
14,3	32,7	23,1	16,2	7,0	4,7	0,9	.	.	.
20,0	25,5	18,0	12,7	5,5	3,7	0,7	.	.	.

For kjennemerkene antall personer i husholdningen og antall barn i husholdningen vil det relative standardavviket være en god del mindre. Dette skyldes at opplysninger om familietilknytning i personregisteret er nyttet ved oppblåsing av tallene.

For å illustrere usikkerheten kan vi bruke et *intervall* for å angi nivået på *den sanne verdi* av en beregnet størrelse, det vil si den verdien vi ville ha fått om vi hadde foretatt en totaltelling i stedet for en utvalgsundersøkelse. Slike intervaller kalles konfidensintervaller dersom de er konstruert på en spesiell måte. I denne sammenheng kan vi bruke følgende metode: La M være den beregnede størrelse, og la S være et anslag for standardavviket til M . Konfidensintervallet blir da intervallet med grenser $(M - 2S)$ og $(M + 2S)$. Denne metoden vil med omtrent 95 prosent sannsynlighet gi et intervall som inneholder den sanne verdi. Med andre ord vil høyst 5 prosent av tallene ha en feil på mer enn 2 ganger standardavviket.

Følgende eksempel illustrerer hvordan vi kan bruke tabell 2 til å finne konfidensintervaller.

Vi har beregnet et tall på 1 000 boliger i en 20 prosent utvalgskommune. Det relative standardavviket er 3,7 prosent slik at standardavviket blir

$$1\,000 \cdot 0,037 = 37$$

Det betyr at det riktige tallet med 95 prosent sannsynlighet ligger i intervallet med grenser

$$(1\,000 - 2 \cdot 37) \text{ og } (1\,000 + 2 \cdot 37)$$

altså er intervallet

$$(926, 1\,074)$$

I heftene for utvalgskommunene har vi valgt å bruke en treleddet publiseringsstrategi.

1. Tall med relativt standardavvik under 20 prosent publiseres direkte.
2. Ved relative standardavvik mellom 20 og 30 prosent, settes tallet i parentes. Med dette mener vi at det kan forsvares å oppgi tallet, men at det må brukes med varsomhet.
3. Tall med relativt standardavvik på 30 prosent og over har vi undertrykt ved å sette kolon i stedet for tallet. Selv om det er mulig å regne seg fram til det undertrykte tallet, vil vi ikke anbefale en slik framgangsmåte fordi tallet er for upålitelig.

3.2 Frafall og utvalgsskjevhet

I alt var det 968 030 oppgavepliktige personer ved tellingen. Av disse var det 12 584 personer som ikke returnerte skjemaet. Dette betyr at svarprosenten i folketellingen er på 98,7 for landet under ett. For de enkelte kommuner varierer svarprosenten mellom 100 og 95. Dessuten er det noe frafall på de enkelte spørsmålene. Frafallet kan føre til skjevheter siden en har brukt de som har svart til å beregne verdier for manglende opplysninger. Størrelsen på skjevheten vil imidlertid være rimelig akseptabel siden svarprosenten er så høy.

3.3 Innsamlings- og bearbeidingsfeil

Under gjennomføring og bearbeiding av en statistisk undersøkelse vil det alltid kunne oppstå feil som kan gi utslag i resultatene. Dette gjelder både ved totaltelling og når resultatene er basert på et utvalg.

De fleste feilene oppstår vanligvis under oppgaveinnhenting og skyldes uriktige svar eller mangelfullt utfylte skjemaer. Under bearbeidingen kan det oppstå feil når opplysninger blir kodet, i vårt tilfelle spesielt opplysningene om næring og yrke.

SSB har ikke kontaktet oppgavegiver dersom det

ble funnet feil eller mangler ved utfyllingen. Materialet har imidlertid gjennomgått omfattende maskinelle kontroll- og opprettingsrutiner. For kjennemerker med uoppgett svar er det beregnet et mest mulig sannsynlig svar på grunnlag av de øvrige opplysninger personen har gitt og ut fra svarene fra andre oppgavegivere.

Kontroll- og opprettingsrutinene vil være nærmere beskrevet i publikasjonen som dokumenterer FoB90-prosjektet. Publikasjonen vil foreligge i løpet av 1992.

SSB gjennomfører en kvalitetsundersøkelse i samband med folketellingen. Undersøkelsen tar sikte på å kontrollere kvaliteten av husholdningssammensetningen i folketellingen. Videre skal en vurdere eventuelle konsekvenser for statistikken av å nytte regelverket i folkeregisterloven som grunnlag for en geografisk plassering av befolkningen. Resultatene ventes å foreligge i 1992.

4. Enheter, geografiske nivåer og kjennemerker

Når ikke annet er nevnt, gjelder opplysningene situasjonen 3. november 1990.

4.1. Enheter

Person

Tellingen omfatter alle personer som ifølge folkeregisteret er registrert bosatt i Norge på tellingsdagen 3. november 1990. Hvem som skal regnes som bosatt og hvor de skal ha adresse, går fram av forskrifter om føringen og ordningen av folkeregistrene.

Bosatte

Med bosatte menes personer bosatt i privathusholdninger. Tallet på *bosatte i alt* vil derfor være mindre enn tallet på *personer i alt* i kommunen (folkemengde).

Barn

I tabellene 19-21 og 24 omfatter begrepet *Barn* ugifte hjemmeboende barn under 18 år som er registrert bosatt i familien til minst én av foreldrene eller andre foresatte. Eldre barn som bor hjemme, er ikke regnet som barn etter denne definisjonen.

Familie

Som familie regner vi:

- ektepar og eventuelle ugifte hjemmeboende barn uansett barnets alder
- mor/far med ugifte hjemmeboende barn uansett barnets alder
- hver enkelt person som ikke hører med i gruppen over (enslig)

Et familienummer inngår som kjennemerke for hver person i Det sentrale personregister. Grupperingen til familie i tellingen er gjort med utgangspunkt i dette familienummeret.

Alle i en familie i tellingen må være registrert bosatt på samme adresse (samme kommune og poststed), og de kan bare inngå i én husholdning. Personer, f.eks. ektefeller, som etter denne regelen er plassert på hvert sitt sted, er ikke gruppert til samme familie i tellingen, selv om de har likt familienummer i Det sentrale personregister.

Barn som har gått ut av familien fordi de har fått egne barn, har meldt flytting og/eller inngått ekteskap, blir aldri regnet til foreldrenes familie på et senere tidspunkt. Når f.eks. et ektepar bor sammen med et skilt barn, danner ektefellene og barnet hver sin familie.

En familie kan aldri bestå av mer enn to generasjoner.

Ugifte søsken som bor sammen i en bolig der ingen av foreldrene er bosatt, blir regnet som hver sin énpersonfamilie.

Personer med ukjent bosted eller familienummer blir regnet som enslige (énpersonfamilier).

I et samboerpar utgjør hver av samboerne sin egen familie sammen med egne barn. Felles barn er med i familien til én av foreldrene.

Husholdning

Til samme husholdning regnes personer som er registrert bosatt i samme bolig. En slik husholdning blir kalt *bolighusholdning*. Husholdninger kan bestå av én eller flere familier. Sammensetningen til bolighusholdninger har hovedsakelig skjedd ut fra opplysninger gitt på boligskjemaet (navnelisten) og ut fra innsendingsmåten (felles retur). Selv om Det sentrale personregister ikke gir oversikt over hvem som bor sammen i den enkelte bolig, er adresseopplysningene

i registeret nyttet som et supplement i arbeidet med husholdningene.

I tellingen blir det skilt mellom privat- og felleshusholdning.

Gruppen *Privathusholdning* omfatter personer som er registrert bosatt i samme privatbolig. Siden alle opplysninger om husholdninger i tellingen er knyttet til denne typen, er tallet på husholdninger i alt derfor lik tallet på privathusholdninger.

Til *Felleshusholdning* er regnet beboere (forpleide) som er registrert bosatt i aldershjem, pleiehjem, barnehjem o.l. Tilsatte som er bosatt i/ved felleshusholdningen, er alltid regnet som bosatte i privathusholdning. Det samme gjelder militært personell som er registrert bosatt i forlegningen. I utvalgte kommuner er bare personer 67 år og over regnet som bosatte i felleshusholdninger.

Folketellingen gir ikke statistikk over felleshusholdninger. Det er hovedsakelig fordi personer som oppholder seg på institusjon, men som er registrert bosatt hjemme, tilhører privathusholdningen de er registrert i. En statistikk på dette grunnlaget ville derfor gi et misvisende bilde.

Bolig (leilighet)

En bolig er ett eller flere rom som er bygd eller ombygd til helårs privatbolig for en eller flere personer. Det må være adgang til rommet/rommene uten at en må gå gjennom en annen bolig. I tabellene brukes for enkelthets skyld *bolig* i stedet for privatbolig.

En bolig er da f.eks. rekkehusleilighet, leilighet i tomannsbolig, leilighet i leiegård, blokkleilighet og hybelleilighet. Enebolig er også leilighet.

En hybel i privathus er en bolig dersom den har egen inngang. I hybelhus regnes hver hybel som egen bolig, også der rom som f.eks. kjøkken og bad er felles. Leiligheter og hybler som disponeres av privathusholdninger i sykehus, institusjoner, militærforlegninger o.l., regnes alltid som egen bolig.

I noen tilfeller kan en bolig omfatte mer enn en leilighet. Det gjelder når personer i samme familie (f.eks. ugifte barn) bor i egen leilighet (f.eks. hybelleilighet) på samme adresse som resten av familien. I slike tilfeller består boligen av alle leilighetene familiemedlemmene bruker.

Fordi begrepet bolighusholdning blir brukt, blir tallet på boliger det samme som tallet på privathusholdninger i tellingen.

Det er ikke innhentet oppgaver for boliger der ingen er registrert bosatt (se avsnitt 2.1).

Hus er ikke egen enhet i tellingen, men boligkjennemerkene omfatter enkelte opplysninger om huset boligen ligger i.

4.2. Geografiske nivåer

Grunnkrets, delområde

Grunnkretsene er utformet slik at de skal være stabile over en rimelig tidsperiode. De består av et sammenhengende geografisk område, og har mest mulig ensartet natur, næringsgrunnlag, kommunikasjonsforhold og bebyggelse. Folkemengde og areal bør ikke variere for sterkt. Visse variasjoner i befolkningsgrunnlaget vil likevel forekomme - en krets i spredtbygde strøk kan ha under 100 innbyggere, mens de tettest utbygde byområdene kan ha over 1 000.

Fordi kretsen skal være stabil, er den ikke knyttet opp til tettstedsavgrænsingen. En krets kan derfor inneholde både tett og spredt bebyggelse.

Det er ikke stilt krav om at grunnkretsgrensene skal falle sammen med grensene for kirkesogn, skole- eller valgkrets.

Landet er delt inn i om lag 13 600 grunnkretser.

Grunnkretsene er gruppert sammen til *delområder* (bydeler/bygdelag). Et delområde består vanligvis av 1 000 - 3 000 personer i spredtbygde strøk og 3 000 - 5 000 i tettbygde. I alt er det om lag 1 550 delområder i landet.

Alle adressene i landet er gitt kode for grunnkrets og delområde. Kodene er en del av datagrunnlaget i Det sentrale personregister. Grunnkretsinndelingen i FoB90 er sammenlignbar med FoB80. I visse tilfeller (ved kretsdelinger i perioden) må sammenligningen skje med utgangspunkt i grupper av 1990 kretser.

Kart over grunnkretser og delområder er med som vedlegg til heftet.

Kommune

Den enkelte person er i tellingen regnet å ha sitt bosted i den kommune og i den bolig hvor vedkommende var registrert som bosatt i Folkeregisteret 3. november 1990.

Hovedregelen er at en person skal registreres som bosatt der han eller hun tar sin døgnhvile. De viktigste unntakene fra denne hovedregelen gjelder:

- Ugifte personer som pga. studier, skolegang eller verneplikts-/siviltjeneste oppholder seg utenom foreldrenes/forsørgers bolig. De skal være registrert i foreldrenes/forsørgers bolig.
- Gifte personer som mesteparten av tiden må bo borte fra hjemmet pga. arbeid, studier, verneplikts-/siviltjeneste (f.eks. yrkesaktive som er ukependlere). De skal være registrert i ektefellenes felles bolig.
- Personer som er innlagt på sykehus eller anbrakt i fengsel, arbeidsanstalt e.l. De skal være registrert der de var bosatt før innleggelsen/anbringelsen.

Personer som ikke kan henføres til en bestemt bolig/adresse, er regnet med i den kommunen der de sist hadde fast bosted. I fordelingene etter type bostedsstrøk, delområde og grunnkrets er de regnet med blant *Uoppgitt*.

Det er ikke innhentet opplysninger om midlertidig bosted. Folketellingen gir derfor ikke oppgaver over den tilstedeværende befolkningen.

Tettsted

For at en hussamling skal regnes som tettsted, må det bo minst 200 personer der, og avstanden mellom husene må normalt ikke overstige 50 meter. Det er tillatt med skjønnsmessige avvik for områder som ikke skal eller kan bebygges. Dette kan f.eks. være parker, idrettsanlegg, industriområder, eller naturlige hindringer som elver eller dyrkbare områder. Hussamlinger som naturlig hører med til tettstedet, tas med inntil en avstand på 400 meter fra tettstedskjernen.

Tettstedsavgrensingen er uavhengig av grunnkretsinnndelingen, og kan også gå på tvers av kommuneinnndelingen.

Kart over tettstedene i kommunen er med som vedlegg til heftet.

Tall for hvert enkelt tettsted er gitt i tabellene 26-28, under *Tettbygde strøk*.

4.3. Kjennemerker

4.3.1. Personkjennemerker

Alder

I fordelingen etter alder er den enkelte person gruppert etter alder pr. 31. desember 1990. (Alder = 1990

minus fødselsår.)

Arbeidsreiser - generelt

Arbeidsreiseopplysningene omfatter oppmøteplass, tallet på arbeidsreiser, reisetid og reisemåte (se dette). Kjennemerkene gjelder personer 16 år og over som *utførte* inntektsgivende arbeid i tellingsuka fra 27. oktober til 2. november og som hadde en *fast* oppmøteplass. Arbeidsreiseopplysningene gjelder reisen fra hjemstedet (registrert bosted) til arbeidsstedet.

Det ble lagt spesiell vekt på utformingen av arbeidsreisespørsmålene. Både i spørsmålsteksten og rettledningen ble det forklart at *hjemstedet* er den boligadressen som vedkommende var registrert bosatt på ifølge Folkeregisteret 3. november 1990.

Arbeidsreiser - tallet på

Tallet på arbeidsreiser er det antall ganger oppgavегiver reiste *fra* hjemstedet *til* arbeidsstedet (én veg) i tellingsuka. Med *Hjemsted* menes alltid den boligadresse vedkommende er registrert bosatt på. For personer som bodde midlertidig på f.eks. hybel eller brakke denne uka, er reisen mellom hybel/brakke og arbeidssted ikke tatt med. Personer som arbeidet hjemme (f.eks. bønder), er gruppert til *reiste ikke*. Det samme gjelder personer som ikke var på hjemstedet i løpet av tellingsuka.

Arbeidstid

Tellingen har opplysninger om arbeidstid både i året (12-månedersperioden), og i tellingsuka fra 27. oktober - 2. november 1990. For uka er det dessuten skilt mellom vanlig/avtalt og faktisk arbeidstid.

Arbeidstid i året

Årlig arbeidstid er i FoB90 oppgitt som det samlede tallet på hele måneder vedkommende hadde arbeid, heltid og/eller deltid, i alle arbeidsforhold. Som heltid er regnet samlet arbeidstid på 30 timer eller mer i uka, noe som svarer til 120 timer eller mer over en 4-ukersperiode. Fravær er ikke trukket fra. Summen av måneder med heltids- og deltidsarbeid kan ikke overstige 12.

Arbeidstid i uka (vanlig/avtalt)

Den avtalte ukentlige arbeidstidstiden er oppgitt i timeverk og viser det timetallet den yrkesaktive har avtale om. For yrkesaktive som ikke hadde inngått avtale om en bestemt arbeidstid, gjelder oppgaven den gjennomsnittlige arbeidstiden. Det samme gjelder for personer med varierende arbeidstid eller for dem som

har skiftarbeid kombinert med friperioder. Faste forberedelser ut over ordinær arbeidstid er inkludert (lærere). Arbeidstid i flere arbeidsforhold skulle summeres. Betalt fravær er ikke trukket fra, mens tilfeldig merarbeid (sesongvariasjoner, overtid) derimot ikke er lagt til.

Arbeidstid i uka (utført)

Faktisk utført arbeidstid er oppgitt i timeverk. Overtid og annet ekstraarbeid er inkludert, men begrepet omfatter ikke fravær som skyldtes sykdom, ferie, permisjon med lønn o.l. Personer som ikke var på arbeid i tellingsuka, f.eks. på grunn av skift- eller turnusfridager, utførte ikke inntektsgivende arbeid denne uka.

Bosted

Se *Kommune* i avsnitt 4.2.

Bostedsstrøk (tettbygd - spredtbygd)

Se *Tettsted* i avsnitt 4.2.

Ekteskapelig status

Det er brukt fire hovedgrupperinger etter ekteskapelig status, nemlig ugifte, gifte, enker/enkemenn og separerte/skilte. Ekteskapelig status beskriver den formelle situasjonen, ikke faktiske samlivsforhold (samboere).

Familietype

Under omtalen av enheten *familie* (avsnitt 4.1 ovenfor) er det gjort rede for hvem som skal regnes til samme familie. På grunnlag av hvilke personer som inngår i familien og hva for ekteskapelig status de har, blir familiene inndelt i typer, slik:

Enslig	énpersonfamilie
Ektepar uten barn	familien inneholder et ektepar, men ingen ugifte, hjemmeboende barn.
Ektepar med barn	familien inneholder et ektepar, og parets ugifte, hjemmeboende barn uansett alder.
Mor/far med barn	familien inneholder mor eller far og deres ugifte, hjemmeboende barn uansett barnets alder.

Familietyper baserer seg på den formelle ekteskapelige statusen til personene i familien. I et sam-

boerpar utgjør hver av samboerne derfor sin egen familie.

Heltid/deltid

En person kommer i gruppa heltidsarbeid når summen av avtalt/vanlig arbeidstid i alle arbeidsforhold er 30 timer eller mer i uka (120 timer eller mer over en 4-ukersperiode).

Næring

Yrkesaktive personer 16 år og over er gruppert etter næring ut fra opplysninger om 12-månedersperioden. Kjennemerket er knyttet til det arbeidsforholdet som hadde lengst varighet. Det er ikke innhentet særskilte oppgaver om næring for tellingsuka fra 27. oktober til 2. november.

Næringsgrupperingen er foretatt etter 1983-utgaven av Standard for næringsgruppering (Standarder for norsk statistikk 2). Standarden er et fem-sifret pyramidisk system der hvert siffer angir et grupperingsnivå.

FoB80 ble gruppert etter den forrige utgaven av næringsstandard (utgitt i 1978). De viktigste endringene fra denne utgaven finnes under Detaljhandel. Standardendringene har ingen betydning for sammenlignbarheten med forrige telling for næring på 1-sifret nivå.

Næringsgrupperingen kan etter mindre modifikasjoner på tabellnivå sammenlignes med International Standard Industrial Classification of all Economic Activities (ISIC) av 1968.

FN vedtok en ny versjon av ISIC i 1989. Den nye versjonen vil etter hvert bli innarbeidet i næringsstandard i de fleste land i Europa. Når den nye standarden blir innført i Norge, vil folketellingsmaterialet få næringskoder etter ISIC -89 i tillegg til de nåværende.

Oppmøteplass på arbeid

Oppmøteplassen er det stedet hvor oppgavegiver møtte fram ved arbeidsdagens start. Grupperingskriterium er kommune. Personer som møtte på ulike steder, var til sjøs e.l., har ikke fast oppmøteplass.

Reisemåte til arbeidet

Reisemåten gjelder de transportmidlene vedkommende til vanlig brukte på arbeidsreisen (én veg).

Reisetid til arbeidet

Reisetiden er tiden det tar å komme *fra* hjemstedet (registrert boligadresse) *til* arbeidsstedet (én veg). I reisetiden er gangtid og ventetid under reisen regnet

med. Det samme gjelder faste gjøremål, f.eks. å bringe barn til barnehage. Tilfeldige gjøremål og forsinkelser inngår derimot ikke.

For pendlere som bodde midlertidig utenfor hjemmet (hybel, brakke), er reisetiden regnet fra hjemstedet og fram til arbeidsstedet.

Spredtbygd/tettbygd strøk

Se *Tettsted* i avsnitt 4.2.

Utdanning

Utdanningsopplysningene i publikasjonen er hentet fra datafil over befolkningens høyeste utdanning pr. 1. oktober 1990, såkalt omkodet utgave (grupperingen av grunnleggende fagutdanning fullført før skoleåret 1972/73 er også basert på 9-årig grunnskole og plassert på klasstrinn 10, nivå 3).

Opplysningene om utdanning fullført i utlandet etter 1. november 1980 er noe mangelfulle i data-materialet. Dette gjelder blant annet utdanning fullført av nordmenn som har studert i utlandet. Utdanningsopplysninger om de fleste innvandrere til Norge etter 1980 er tilført datamaterialet for utvalgskommuner fra en egen spørreundersøkelse blant personer født i utlandet.

Fra og med 1987 blir det i all utdanningsstatistikk fra SSB brukt 6-sifrede utdanningskoder, etter Standard for utdanningsgruppering - Revidert 1989 (Standarder for norsk statistikk 7). Standarden er bygd opp som et pyramidisk klassifikasjonssystem. Utdanningene er først ordnet i grove grupper etter (samlet) varighet ved normal studieprogresjon. Gruppene kalles *utdanningsnivåer*. Innenfor hvert nivå er utdanningene delt opp etter *fagfelt* og *faggrupper*. En del utdanninger som tidligere var plassert på for lavt nivå, har skiftet nivå ved overgang til revidert standard. De største gruppene er ingeniør- og helsefagutdanninger.

Resultatene fra utdanningsstatistikken blir nå presentert etter omkodet utdanningskode (se ovenfor), mens folketellingen i 1980 er basert på uomkodet versjon av den gamle standarden. Derfor er ikke resultatene fra de to tellingene sammenlignbare. SSB kan lage sammenlignbar statistikk på *grovt* nivå (grupper av utdanningsnivåer) ved å dele inn FoB80 etter ny standard og kode om all grunnleggende fagutdanning til 9 år. Slik statistikk må utføres som betalt oppdrag.

Yrke

Yrkesaktive personer 16 år og over er gruppert etter yrke ut fra opplysninger om 12-månedersperioden. Kjennemerket er knyttet til det arbeidsforholdet som hadde lengst varighet. Det er ikke innhentet særskilte oppgaver om yrke for tellingsuka fra 27. oktober til 2. november.

Grunnlaget for yrkesgrupperingen er Standard for yrkesgruppering i offentlig norsk statistikk (utgitt av Arbeidsdirektoratet i 1965). Standarden blir ofte omtalt som NYK (Nordisk yrkesklassifisering). Til folketellingen i 1980 ble standarden ajourført av SSB ved at nye yrkesbetegnelser ble plassert inn på sitt riktige sted i systemet, en del yrkesgrupper ble slått sammen og noen ble splittet i flere grupper. Etter 1980 har SSB fortsatt ajourføringen med nye yrkesbetegnelser.

Yrke i folketellingen er kodet med tre av standardens i alt fem siffer.

Yrke er kodet på samme måte og etter samme standard både i FoB80 og FoB90, slik at det er mulig å sammenligne yrkesstatistikk mellom de to tellingene.

NYK og dermed tellingen er bare i begrenset grad sammenlignbar med den nyeste (1988) utgaven av International Standard Classification of Occupations (ISCO). Derimot er det godt samsvar med forrige ISCO (1958, revidert i 1968). Det er denne versjonen som pr. 1990 blir brukt i de fleste europeiske land.

Yrkesaktivitet

I FoB90 er det innhentet oppgaver om yrkesaktiviteten både for de siste 12 månedene (3. november 1989 til 2. november 1990) og for den siste uka før tellingstidspunktet (27. oktober - 2. november 1990).

Som yrkesaktive er regnet personer 16 år og over som *hadde* inntektsgivende arbeid i minst 100 timer i 12-månedersperioden. Inntektsgivende arbeid er alt arbeid som blir utført mot betaling i form av lønn, inntekt av egen virksomhet, provisjon, honorarer o.l. Deltidsarbeid, vikararbeid, pass av barn, feriejobber o.l. er også med. Det samme gjelder sykefravær, ferie, permisjon med lønn o.l. Ved folketellingen i 1980 skulle slikt fravær ikke regnes med. Arbeid som familiemedlem uten fast lønn i familiebedrift (f.eks. butikk, gårdsbruk) og verneplikts-/siviltjeneste er også regnet som yrkesaktivitet.

De som var yrkesaktive i 12-månedersperioden svarte også på om de *hadde* inntektsgivende arbeid av minst 1 times varighet i uka 27. oktober til 2. november 1990. Ved folketellingen i 1980 måtte en ha *utført* minst én times arbeid for å bli regnet som yrkesaktiv i uka. Tellingene i 1980 og 1990 kan sammenlignes fordi FoB90 også kan fordele de yrkesaktive etter utført arbeidstid i uka.

Yrkesstatus

Yrkesaktive personer 16 år og over er gruppert etter yrkesstatus ut fra arbeidsforholdet de oppgav for 12-månedersperioden. Det er ikke innhentet særskilte oppgaver om yrkesstatus for tellingsuka fra 27. oktober til 2. november.

Personer (også medeiere) som arbeidet i firmaer organisert som aksjeselskap, andelslag eller annen selskapsform med begrenset ansvar, er alltid regnet som ansatte.

En person er regnet som selvstendig dersom vedkommende drev virksomhet alene for egen regning eller sammen med andre med ubegrenset ansvar (f.eks. i ansvarlig selskap).

Gruppen *Familiemedlem uten fast lønn i familiebedrift* omfatter personer som arbeidet i familievirksomhet uten fast lønn, og som verken var eier eller medeier i virksomheten. Et familiemedlem uten fast lønn kan imidlertid ha lønn for arbeidet i form av kost og losji, andel av overskott e.l.

Der ektefeller arbeidet i felles virksomhet (f.eks. gårdsbruk) som ikke var organisert som aksjeselskap e.l., er den ene ektefellen regnet som selvstendig og den andre som familiemedlem uten fast lønn, med mindre begge ektefellene var registrert som eiere av virksomheten.

4.3.2. Boligkjennemerker

Boligkjennemerkene gjelder bare for privatboliger og personer i privathusholdninger.

Areal

Boligens areal er det samlede arealet av rom på 6 m² eller mer som blir brukt til boligformål. I tillegg er også entré, ganger, trapperom, vaskerom o.l. med i arealet.

Bosatte pr. bolig

Bosatte pr. bolig er lik tallet på bosatte i privatboliger

dividert med tallet på boliger i alt.

Byggeår

Byggeåret er det året da minst halvparten av boligene i huset var ferdig til innflytting. For hus som er ombygd, er det oppgitt opprinnelig byggeår.

Eie-/leieform

Som *eiere* er også regnet personer som har boret rett ved aksje eller andel.

Som *leie for et avgrenset tidsrom* er regnet leieavtaler som løper til en bestemt dato, også framleie. Boliger stilt til disposisjon gjennom arbeidsforhold for en avgrenset tidsperiode er derimot regnet med blant *tjenesteboliger*.

Leie av boligen på *Andre vilkår* gjelder f.eks. ved leiekontrakt ifølge husleieloven, muntlig leieavtale eller kåravtale. Obligasjonsleilighet og trygdeleilighet er også tatt med her.

Etasjeplassering

Etasjeplasseringen viser i hvilken av bygningens etasjer boligen har rom til boligformål. For boliger som går over flere plan, er alle etasjer oppgitt.

Hustype

En *enebolig* ligger fritt med minst en halv meters avstand til neste bygning. Den kan også inneholde en hybelleilighet, og ett eller flere rom kan være i bruk som hybel.

Våningshus tilknyttet gårdsdrift omfatter alle typer bolighus på gårdsbruket.

Et *hus i kjede* (også enebolig i kjede) er forbundet med et annet hus med bod, garasje/carport, svalgang e.l.

I et *terrassehus* er leilighetene bygd sammen i en skråning der flere av leilighetene har terrasse på hele eller deler av taket til leiligheten under.

Terrasseblokk er regnet som blokk og ikke som terrassehus.

Annet boligbygg med mindre enn tre etasjer omfatter for eksempel firemannsbolig, enebolig med mindre enn en halv meters avstand mellom husene o.l.

Leiligheten ligger i et *forretningsbygg* eller i et *bygg for felleshusholdning* dersom mindre enn halvparten av golvarealet i huset brukes til privatbolig.

I noen tabeller er hus i kjede, terrassehus og annet boligbygg med mindre enn tre etasjer slått sammen og gitt betegnelsen *småhus*.

Kjøkken

Kjøkken er den delen av boligen der det er installert utstyr til matlaging. Kjøkkenet kan være et eget rom, men trenger ikke å være det (åpne løsninger).

Dersom flere boliger har felles kjøkken, f.eks. hybler i et hybelbygg, er alle boligene regnet å være uten kjøkken.

I størrelsen på kjøkkenet er også medregnet golvplass til benker og skap.

Oppvarmingskilde

I FoB90 er alle oppvarmingskilder i boligen tatt med, mens det ved forrige telling bare var den viktigste som ble registrert.

Plan i boligen

Boligen er regnet å ligge på ett plan dersom kjøkken, bad/dusj, wc og minst ett beboelsesrom er i samme etasje uten trapper imellom.

Tilgjengelighet

Som et mål for boligens tilgjengelighet er det nytted en inndeling etter plan i boligen, boligens etasjeplassering i bygningen og om huset har heis.

Rom - tallet på

Tallet på rom inkluderer beboelsesrom på 6 m² eller mer som kan brukes året rundt. Kjøkken, bad, wc, vaskerom, gang o.l. er ikke med, og heller ikke rom som bare blir brukt til næringsvirksomhet.

Rom pr. bolig

er summen av alle rom dividert med tallet på boliger. I FoB90 er det ikke innhentet spesifiserte oppgaver over tallet på rom i boliger med ni eller flere rom. I oppgavene for *rom i alt* er tallene for antall rom i boliger med ni eller flere rom derfor beregnet ut fra et gjennomsnittstall. Data fra Boforholdsundersøkelsen 1988 er brukt som beregningsgrunnlag.

4.3.3. Husholdningskjennemerker

Husholdningskjennemerkene gjelder for privathusholdninger og personer registrert bosatt i privathusholdninger.

Avfallssortering (kildesortering)

Oppgavene over avfallssortering viser utvalgte avfallstyper som blir sortert ut fra husholdningsavfallet og levert/hentet etter at de er sortert ut. Hver husholdning kunne krysse av for flere typer utsortert avfall. Noen husholdninger sorterer flere typer avfall. Derfor blir summen av husholdninger etter avfallstype større enn tallet på husholdninger som sorterer avfall i alt.

Bil - antall i husholdningen

Med å disponere bil menes å eie/leie bil eller ha mulighet til privat bruk av firmabil. Stasjonsvogn, kombinert bil og varebil som blir brukt til privatkjøring, er også regnet med i tallet på biler.

Familier - antall i husholdningen

Se *Familie* i avsnitt 4.1 og *Familietype* i avsnitt 4.3.

Husholdningstype (tallet på barn i husholdningen)

I tabellene er husholdningene delt inn i énperson- og flerpersonhusholdninger. Flerpersonhusholdninger er videre delt inn i husholdninger med og uten barn.

Vårt begrep *Barn* omfatter ugifte hjemmeboende barn under 18 år som er registrert bosatt i familien til minst én av foreldrene eller andre foresatte. Eldre barn som bor hjemme, er ikke regnet inn i tallet på barn i husholdningen. Husholdninger der alle de hjemmeboende barna er 18 år eller eldre, blir derfor regnet til gruppen flerpersonhusholdninger uten barn.

Privat-/felleshusholdning

Gruppen *Privathusholdning* omfatter alle personer som er registrert bosatt i samme privatbolig.

Beboere (forpleide) som er registrert bosatt i aldershjem, pleiehjem, barnehjem o.l., tilhører en *Felleshusholdning*. I utvalgskommunene er bare personer 67 år og over regnet som bosatte i felleshusholdninger. Det er ikke innhentet husholdnings- og boligopplysninger for felleshusholdningene.

5. Merknader til tabellene

Tabell 1

Tabell 1 gir sammenlignbare tall tilbake til 1875 etter kommuneinndelingen i 1990.

I 1917 ble Rakkestad herred delt i to herreder - Rakkestad og Degernes.

I 1964 ble Degernes slått sammen med Rakkestad igjen.

Tabellene 18, 25 og 27

I tabellene nytter vi de anslag på kommunenivå som gir den beste påliteligheten, og som samtidig sikrer konsistens mellom de trykte tabellene. For tabellene 18, 25 og 27 fører dette til at tallene i tabellen ikke summerer seg opp til resultatene slik de framkommer i "I alt"-linjen. Årsaken til dette er at "I alt"-tallene er beregnet med bakgrunn i registerdata, mens de øvrige tallene i tabellene er beregnet bare ved enkel oppblåsing av skjemaautvalget.

Vernepliktige - konsekvenser for sysselsettingstall
Oppgaver over de vernepliktige og sivilt tjenstepliktige er innhentet gjennom Forsvarets overkommando og Siviltjenesteadministrasjonen.

På grunn av rapporteringsrutinene var ikke alle oppgavene kommet inn da heftene for fulltellingskommunene ble produsert. Mangelfulle opplysninger om vernepliktige er omtalt under punkt 5 i disse heftene.

Tabellnummerering

I denne publikasjonen har det vært nødvendig å gjøre en del endringer i tabellene i forhold til i heftene for fulltellingskommunene. Dette skyldes usikkerhetsnivået i utvalgstillene. Tabeller som har endringer av noe omfang, er delt i to. For å gjøre det lettere å sammenligne fulltellings- og utvalgshefter, har slike tabeller fått tabellnummer som tilsvarer nummeret i fulltellingsheftet som hovednummer. I tillegg har tabellen fått et undernummer etter punktum, f.eks. tabell 6.1 og 6.2. I tabeller med undernummer 1 er endringene i hovedsak gjort i forspalten (tabellens linjer). Tabeller med undernummer 2 vil ha endringene i tabellhodet (tabellens kolonner).

I tabellene 3 og 8 er det noe større endringer fordi tabellene er spesielt krevende å utarbeide i den form de har i fulltellingsheftet. De blir derfor utarbeidet i en mer fullstendig utgave senere og kan fås ved henvendelse til SSB, Folketellingsprosjektet.

Tabellene 22 og 23 utgår i utvalgsheftene.

Avrunding av tall

Når en beregner totaltall på grunnlag av et utvalg, vil en vanligvis ende opp med desimaltall som resultat.

Tallene som publiseres er avrundet til nærmeste hele tall, noe som fører til avvik. Et oppgitt sumtall vil ikke alltid stemme med summen av de enkelte tallene i tabellen. Avviket er sjelden stort, oftest 1 eller 2. Tilsvarende avvik vil også kunne forekomme mellom sumtall i de ulike tabellene.

Tabell 1. Folkemengde ved folketellingene 1875-1990, etter kommunegrenser pr. 3. november 1990

År	Folke- mengde	År	Folke- mengde	År	Folke- mengde	År	Folke- mengde
1875 ...	5894	1920 ...	5852	1960 ...	7024	1980 ...	7155
1900 ...	5305	1946 ...	7381	1970 ...	6617	1990 ...	7171

K i l d e: Folketellinger, materiale i SSB og Norsk samfunnsvitenskapelig datatjeneste (NSD).

Tabell 2. Folkemengde etter kjønn, ekteskapsstatus og alder. 3. november 1990

Alder	I alt	Menn					Kvinner				
		I alt	Ugifte	Gifte	Enkemenn	Separerte og skilte	I alt	Ugifte	Gifte	Enker	Separerte og skilte
I alt	7171	3574	1661	1650	101	162	3597	1343	1645	442	167
0 - 4	387	184	184	-	-	-	203	203	-	-	-
5 - 9	491	250	250	-	-	-	241	241	-	-	-
10 - 14	510	271	271	-	-	-	239	239	-	-	-
15 - 19	537	279	279	-	-	-	258	257	1	-	-
20 - 24	483	254	237	16	-	1	229	185	39	-	5
25 - 29	438	237	151	77	-	9	201	68	122	-	11
30 - 34	510	257	84	152	1	20	253	28	201	1	23
35 - 39	529	270	32	213	-	25	259	15	212	5	27
40 - 44	564	297	22	242	-	33	267	10	229	3	25
45 - 49	385	200	18	168	1	13	185	4	149	9	23
50 - 54	306	149	14	122	2	11	157	8	126	13	10
55 - 59	315	159	22	119	4	14	156	6	121	21	8
60 - 64	382	192	28	143	8	13	190	12	135	36	7
65 - 69	397	199	31	141	12	15	198	15	122	50	11
70 - 74	342	157	17	121	16	3	185	13	96	70	6
75 - 79	260	110	12	72	23	3	150	11	55	79	5
80 - 84	182	64	5	40	17	2	118	12	22	80	4
85 - 89	109	32	2	19	11	-	77	12	13	50	2
90 -	44	13	2	5	6	-	31	4	2	25	-
0 - 6	557	274	274	-	-	-	283	283	-	-	-
7 - 12	622	313	313	-	-	-	309	309	-	-	-
13 - 15	299	157	157	-	-	-	142	142	-	-	-
16 - 19	447	240	240	-	-	-	207	206	1	-	-
20 - 44	2524	1315	526	700	1	88	1209	306	803	9	91
45 - 66	1538	774	95	598	20	61	764	32	584	98	50
67 -	1184	501	56	352	80	13	683	65	257	335	26
16 - 24	930	494	477	16	-	1	436	391	40	-	5
25 - 39	1477	764	267	442	1	54	713	111	535	6	61
40 - 66	2102	1071	117	840	20	94	1031	42	813	101	75
16 - 29	1368	731	628	93	-	10	637	459	162	-	16
30 - 49	1988	1024	156	775	2	91	964	57	791	18	98
50 - 66	1153	574	77	430	19	48	579	28	435	89	27

Tabell 3. Hovedtall for utdanning. Personer 16-66 år etter yrkesaktivitet, kjønn og utdanning¹. 3. november 1989 - 2. november 1990

Høyeste utdanning	I alt	Ikke yrkesaktive	Yrkesaktive			Prosent yrkesaktive		
			I alt	Menn	Kvinner	I alt	Menn	Kvinner
I alt	4509	1022	3487	1897	1590	77,3	81,5	72,9
Barne- og ungdomsskolenivå, 1-9 år i alt	1496	562	934	511	423	62,4	65,1	59,5
Folkeskoleutdanning	679	277	402	242	160	59,2	63,2	54,1
9-årig ungdomsskole	452	201	251	150	101	55,5	61,2	48,8
Ungdomsskolenivå ellers	365	84	281	119	162	77,0	75,8	77,9
Gymnasnivå I, 10 år, i alt	1325	249	1075	483	592	81,1	86,3	77,5
Allment fagfelt	300	44	256	94	162	85,3	89,5	83,1
Industri, håndverk og teknikk	301	56	245	219	(26)	81,4	84,6	(61,9)
Samferdsel	20	:	(20)	:	:	(100,0)	:	:
Helsevern	65	:	56	:	56	86,2	:	87,5
Jordbruk, skogbruk og fiske	74	:	62	62	:	83,8	93,9	:
Gymnasnivå I ellers	565	129	436	96	340	77,2	81,4	76,1
Gymnasnivå II, 11 - 12 år, i alt	1207	152	1050	691	359	87,0	91,0	81,0
Allment fagfelt	287	44	243	100	143	84,7	84,7	84,6
Administrasjon og økonomi	247	:	236	106	130	95,5	100,0	92,2
Industri, håndverk og teknikk	278	51	227	222	:	81,7	87,7	:
Samferdsel	22	:	(17)	(17)	:	(77,3)	(100,0)	:
Helsevern	41	:	36	:	35	87,8	:	87,5
Jordbruk, skogbruk og fiske	244	:	229	215	:	93,9	93,5	:
Tjenesteyting og forsvar	57	:	51	(28)	(23)	89,5	(100,0)	(79,3)
Gymnasnivå II ellers	31	(20)	:	:	:	:	:	:
Universitets- og høgskolenivå I, 13 - 14 år, i alt	241	:	227	99	128	94,2	100,0	90,1
Undervisning	45	:	40	:	(25)	88,9	:	(83,3)
Administrasjon, økonomi, samfunnsvitenskap og jus	72	:	72	(27)	45	100,0	(100,0)	100,0
Naturvitenskap og teknikk	39	:	39	34	:	100,0	100,0	:
Helsevern	45	:	45	:	44	100,0	:	100,0
Universitets- og høgskolenivå I ellers	40	:	(31)	(22)	:	(77,5)	(100,0)	:
Universitets- og høgskolenivå II, III og forskernivå, over 14 år, i alt	161	:	151	84	67	93,8	86,6	93,1
Undervisning	59	:	54	(16)	38	91,5	(100,0)	88,4
Administrasjon, økonomi, samfunnsvitenskap og jus	15	:	:	:	:	:	:	:
Naturvitenskap og teknikk	17	:	:	:	:	:	:	:
Universitets- og høgskolenivå II, III og forskernivå ellers	70	:	70	44	(26)	100,0	100,0	(100,0)
Uoppgitt, ingen utdanning og utdanning på førskolenivå	79	37	42	(28)	:	53,2	(68,3)	:

¹ Høyeste fullførte utdanning pr. 1. oktober 1990.

Tabell 4. Personer 16 år og over. Hovedtall for yrkesaktivitet i året 3. november 1989 - 2. november 1990

	I alt	Ikke yrkesaktive	Yrkesaktive			Prosent yrkesaktive		
			I alt	Menn	Kvinner	I alt	Menn	Kvinner
I alt	5693	2095	3598	1986	1612	63,2	70,2	56,3
Alder								
16-19	447	199	248	138	110	55,5	57,5	53,1
20-24	483	86	397	218	179	82,2	85,8	78,2
25-29	438	51	387	217	170	88,4	91,6	84,6
30-39	1039	187	852	457	395	82,0	86,7	77,1
40-49	949	119	830	455	375	87,5	91,5	83,0
50-59	621	138	483	268	215	77,8	87,0	68,7
60-66	532	243	289	143	146	54,3	53,8	54,9
67-69	247	177	70	48	(22)	28,3	38,4	(18,0)
70-	937	896	41	41	:	4,4	10,9	:
Ekteskapelig status								
Ugifte	1526	492	1034	641	393	67,8	69,9	64,5
Gifte	3295	1000	2295	1235	1060	69,7	74,8	64,4
Før gifte	872	603	269	110	159	30,8	41,8	26,1
Familietype								
Enslige	1254	764	490	313	177	39,1	52,9	26,7
Ektepar uten ugifte barn	1208	646	562	280	282	46,5	46,4	46,7
Ektepar med ugifte barn	2797	524	2273	1284	989	81,3	86,6	75,3
Mor/far med ugifte barn	434	160	274	109	165	63,1	72,2	58,3

Tabell 5. Hovedtall for yrkesaktive i året 3. november 1989 - 2. november 1990

	I alt	Menn			Kvinner			Prosent		
		I alt	Av dette			I alt	Av dette			
			16-29	30-49	50-66		16-29		30-49	50-66
I alt	3598	1986	573	912	411	1612	459	770	361	100,0
Næring										
Jordbruk, skogbruk, fiske og fangst	514	374	67	157	111	140	:	61	63	14,3
Oljeutvinning og bergverksdrift	(20)	(19)	:	:	:	:	:	:	:	(0,6)
Industri	728	486	188	187	97	242	93	100	44	20,2
Kraft- og vannforsyning	34	(30)	:	(21)	:	:	:	:	:	0,9
Bygge- og anleggsvirksomhet	350	339	117	150	51	:	:	:	:	9,7
Varehandel, hotell- og restaurantvirksomhet	517	204	33	136	36	313	131	100	82	14,4
Transport, lagring, post og telekommunikasjoner	190	148	37	86	(25)	42	:	(30)	:	5,3
Bank- og finansieringsvirksomhet, forsikringsvirksomhet, eiendomsdrift og forretningsmessig tjenesteyting	144	76	(31)	(24)	:	68	(23)	(27)	(17)	4,0
Offentlig, sosial og privat tjenesteyting	1102	310	101	136	64	792	189	437	154	30,6
Yrkesfelt										
Teknisk, vitenskapelig, humanistisk og kunstnerisk arbeid	570	163	:	(67)	(59)	407	108	242	(52)	15,8
Administrasjons- og forvaltningsarbeid, bedrifts- og organisasjonsledelse	(65)	:	:	:	:	:	:	:	:	(1,8)
Kontorarbeid	291	(61)	:	:	:	230	(73)	129	:	8,1
Handelsarbeid	357	163	:	112	:	194	(91)	(60)	:	9,9
Jordbruks-, skogbruks- og fiskearbeid ..	573	385	(63)	165	118	188	:	(84)	(84)	15,9
Gruve- og sprengingsarbeid m.m.	:	:	:	:	:	:	:	:	:	:
Transport- og kommunikasjonsarbeid ..	205	165	:	(91)	:	:	:	:	:	5,7
Industri-, bygge- og anleggsarbeid	1072	903	352	380	146	169	(77)	(55)	:	29,8
Servicearbeid og militært arbeid	444	(86)	:	:	:	357	(65)	174	113	12,3
Yrkesstatus										
Ansatt	2865	1462	500	648	268	1403	454	646	286	79,7
Selvstendig	675	495	(59)	254	143	180	:	109	(66)	18,8
Familie medlem uten fast lønn	(56)	:	:	:	:	:	:	:	:	(1,6)
Arbeidstid i året¹										
Bare heltid, i alt	2537	1806	501	861	381	731	216	335	164	70,6
Bare deltid, i alt	941	126	(53)	:	:	815	197	415	197	26,2
Både heltid og deltid, i alt	118	(53)	:	:	:	(65)	(46)	:	:	3,3
Yrkesaktiv i 12 måneder										
Heltid	2137	1554	343	805	358	583	150	286	131	59,4
Deltid	595	(65)	:	:	:	530	(96)	311	123	16,5
Både heltid og deltid i perioden	(84)	:	:	:	:	(50)	:	:	:	(2,3)
Yrkesaktiv 6-11 måneder	458	147	(73)	(60)	:	311	(89)	138	(79)	12,7
Yrkesaktiv 1- 5 måneder	322	185	129	:	:	137	(94)	:	:	9,0
Avtalt arbeidstid i uka										
Ikke yrkesaktiv i uka	482	228	122	:	:	253	142	(73)	:	13,4
1-19 timer	555	(82)	:	:	:	473	(95)	225	136	15,4
20-29 timer	303	(54)	:	:	:	249	:	158	(61)	8,4
30-39 timer	1562	1027	282	505	224	536	181	257	98	43,4
40 timer og over	696	595	142	311	130	101	:	(57)	:	19,3

¹ Heltid er samlet arbeidstid på 30 timer eller mer i uka (alle arbeidsforhold), noe som svarer til 120 timer eller mer over en fireukersperiode.

Tabell 6.1. Yrkesaktive 16 år og over, etter alder og næring/yrkesfelt. 3. november 1989 - 2. november 1990

	I alt	Alder								Prosent
		6-19	20-24	25-29	30-39	40-49	50-59	60-66	67-	
I alt	3598	248	397	387	852	830	483	289	111	100,0
Næring										
Jordbruk, skogbruk, fiske og fangst	514	(21)	(17)	39	92	126	92	82	43	14,3
Oljeutvinning og bergverksdrift	(20)	:	:	:	:	:	:	:	:	(0,6)
Industri	728	87	115	79	162	125	88	53	(18)	20,2
Kraft- og vannforsyning	34	:	:	:	(19)	:	:	:	:	0,9
Bygge- og anleggsvirksomhet	350	36	34	47	70	91	39	:	(21)	9,7
Varehandel, hotell- og restaurantvirksomhet	517	(32)	82	50	137	99	71	47	:	14,4
Transport, lagring, post og telekommunikasjoner ..	190	:	(22)	(16)	71	45	(25)	:	:	5,3
Bank- og finansieringsvirksomhet, forsikringsvirksomhet, eiendomsdrift og forretningsmessig tjenesteyting	144	:	(19)	(22)	45	:	(19)	:	:	4,0
Offentlig, sosial og privat tjenesteyting	1102	47	109	134	253	320	141	77	(22)	30,6
Yrkesfelt										
Teknisk, vitenskapelig, humanistisk og kunstnerisk arbeid	570	:	(53)	(65)	157	151	(84)	:	:	15,8
Administrasjons- og forvaltningsarbeid, bedrifts- og organisasjonsledelse	(65)	:	:	:	:	:	:	:	:	(1,8)
Kontorarbeid	291	:	(47)	:	(89)	(65)	:	:	:	8,1
Handelsarbeid	357	:	:	(45)	(81)	(91)	(48)	:	:	9,9
Jordbruks-, skogbruks- og fiskearbeid	573	:	:	:	109	140	109	(94)	(45)	15,9
Gruve- og sprengningsarbeid m.m.	:	:	:	:	:	:	:	:	:	:
Transport og kommunikasjonsarbeid	205	:	:	:	(58)	:	:	:	:	5,7
Industri-, bygge- og anleggsarbeid	1072	123	160	146	241	193	116	(63)	:	29,8
Servicearbeid og militært arbeid	444	:	:	:	(97)	108	(72)	(50)	:	12,3

Tabell 6.2. Yrkesaktive 16 år og over, etter kjønn/alder/arbeidstid i året og næring/yrkesfelt. 3. november 1989 - 2. november 1990

	I alt	Kjønn		Alder				Yrkesaktiv i		
		Menn	Kvinner	16-29	30-49	50-66	67-	12 måneder	6-11 måneder	1-5 måneder
I alt	3598	1986	1612	1032	1682	772	111	2816	458	322
Næring										
Jordbruk	484	344	140	72	207	165	40	391	:	(56)
Skogbruk	(30)	(30)	:	:	:	:	:	:	:	:
Fiske og fangst	:	:	:	:	:	:	:	:	:	:
Oljeutvinning og bergverksdrift	(20)	(19)	:	:	:	:	:	:	:	:
Industri i alt	728	486	242	282	288	141	(18)	557	(87)	104
Næringsmiddel-, drikkevare- og tobakksindustri	331	190	141	156	108	56	:	224	:	(70)
Tekstil-, beklednings-, lær- og lærvareindustri	(16)	:	:	:	:	:	:	:	:	:
Trevareindustri	128	110	(18)	(30)	63	(29)	:	114	:	:
Treforedling, grafisk industri og forlagsv.	112	76	36	39	48	(25)	:	(88)	:	:
Kjemisk industri, mineralolje-, kull-, gummi- og plastindustri	(20)	(16)	:	:	:	:	:	:	:	:
Keramikk- og glassindustri, mineralske produkter ellers	33	:	(27)	(19)	:	:	:	:	:	:
Metallindustri	:	:	:	:	:	:	:	:	:	:
Verkstedindustri	88	79	:	(21)	46	(21)	:	(72)	:	:
Industri ellers	:	:	:	:	:	:	:	:	:	:
Kraft- og vannforsyning	34	(30)	:	:	(25)	:	:	:	:	:
Bygge- og anleggsvirksomhet	350	339	:	118	161	50	(21)	243	(72)	:
Varehandel	435	200	235	112	222	102	:	399	:	:
Hotell- og restaurantdrift	82	:	78	51	:	(17)	:	:	(46)	:
Landtransport	136	124	:	37	74	(25)	:	117	:	:
Sjøtransport	:	:	:	:	:	:	:	:	:	:
Transport ellers, lagring, post og telekommunikasjoner	54	(24)	(30)	:	42	:	:	(54)	:	:
Bank- og finansieringsvirksomhet	89	33	56	34	(30)	(25)	:	(64)	:	:
Forsikringsvirksomhet, eiendomsdrift og forretningsmessig tjenesteyting	55	43	:	(21)	(22)	:	:	(55)	:	:
Offentlig administrasjon, forsvar, politi og rettsvesen	169	101	68	54	83	(25)	:	143	:	:
Renovasjon og rengjøring	:	:	:	:	:	:	:	:	:	:
Undervisning og forskningsvirksomhet	133	44	89	(25)	77	(30)	:	117	:	:
Helse- og sosialtjenester	530	55	475	126	263	129	:	412	(72)	(46)
Kulturell tjenesteyting, underholdning og sport ..	(21)	:	(16)	:	:	:	:	:	:	:
Personlig tjenesteyting	234	105	129	79	127	(25)	:	179	:	:
Yrkesfelt										
Teknisk, vitenskapelig, humanistisk og kunstnerisk arbeid	570	163	407	133	309	110	:	454	(72)	:
Administrasjons- og forvaltningsarbeid, bedrifts- og organisasjonsledelse i alt	(65)	:	:	:	:	:	:	(60)	:	:
Offentlig administrasjons- og forvaltningsarbeid	:	:	:	:	:	:	:	:	:	:
Bedrifts- og organisasjonsledelse	:	:	:	:	:	:	:	:	:	:
Kontorarbeid	291	(61)	230	(97)	154	:	:	255	:	:
Handelsarbeid	357	163	194	119	172	(65)	:	288	:	:
Jordbruks-, skogbruks- og fiskearbeid	573	385	188	(78)	249	202	(45)	453	(62)	(59)
Gruve- og sprengningsarbeid m.m.	:	:	:	:	:	:	:	:	:	:
Transport og kommunikasjonsarbeid	205	165	:	(59)	101	:	:	170	:	:
Industri-, bygge- og anleggsarbeid i alt	1072	903	169	428	434	179	:	801	139	132
Jern- og metallvarearbeid	235	235	:	(82)	115	:	:	215	:	:
Elektroarbeid	(64)	(64)	:	:	:	:	:	(54)	:	:
Trærarbeid	223	213	:	(93)	(78)	:	:	163	:	:
Næringsmiddelarbeid	192	98	(95)	99	(60)	:	:	119	:	(54)
Maskin- og motordrift	(59)	(59)	:	:	:	:	:	(49)	:	:
Laste-, losse- og lagerarbeid	(54)	(49)	:	:	:	:	:	:	:	:
Industri-, bygge- og anleggsarbeid ellers	245	185	(60)	(97)	100	:	:	157	(60)	:
Servicearbeid og militært arbeid	444	(86)	357	108	205	122	:	319	(92)	:

Tabell 7.1. Yrkesaktive 16 år og over, etter arbeidstid i året og kjønn/næring/yrkesfelt. 3. november 1989 - 2. november 1990

	I alt	Yrkesaktiv i 12 måneder			Yrkesaktiv i 6-11 måneder		Yrkesaktiv i 1-5 måneder			
		Heltid ¹	Deltid ¹	Både heltid og deltid i perioden	Heltid	Deltid	Både heltid og deltid i perioden	Heltid	Deltid	Både heltid og deltid i perioden
I alt	3598	2137	595	(84)	220	218	:	180	127	:
Kjønn										
Menn	1986	1554	(65)	:	122	:	:	130	(45)	:
Kvinner	1612	583	530	(50)	98	203	:	(50)	(82)	:
Næring										
Jordbruk, skogbruk, fiske og fangst	514	342	(57)	:	(46)	:	:	:	:	:
Oljeutvinning og bergverksdrift	(20)	:	:	:	:	:	:	:	:	:
Industri	728	456	(69)	:	:	(45)	:	(77)	:	:
Kraft- og vannforsyning	34	:	:	:	:	:	:	:	:	:
Bygge- og anleggsvirksomhet	350	228	:	:	(62)	:	:	:	:	:
Varehandel, hotell- og restaurantvirksomhet	517	300	115	:	:	(57)	:	:	:	:
Transport, lagring, post og telekommunikasjoner	190	119	:	:	:	:	:	:	:	:
Bank- og finansieringsvirksomhet, forsikringsvirksomhet, eiendomsdrift og forretningsmessig tjenesteyting	144	98	:	:	:	:	:	:	:	:
Offentlig, sosial og privat tjenesteyting	1102	558	297	:	(55)	(92)	:	:	:	:
Yrkesfelt										
Teknisk, vitenskapelig, humanistisk og kunstnerisk arbeid	570	291	152	:	:	(46)	:	:	:	:
Administrasjons- og forvaltningsarbeid, bedrifts- og organisasjonsledelse i alt	(65)	(56)	:	:	:	:	:	:	:	:
Kontorarbeid	291	164	(82)	:	:	:	:	:	:	:
Handelsarbeid	357	190	(88)	:	:	:	:	:	:	:
Jordbruks-, skogbruks- og fiskearbeid	573	376	(71)	:	(52)	:	:	:	:	:
Gruve- og sprengningsarbeid m.m.	:	:	:	:	:	:	:	:	:	:
Transport og kommunikasjonsarbeid	205	145	:	:	:	:	:	:	:	:
Industri-, bygge- og anleggsarbeid	1072	732	(49)	:	(89)	:	:	(96)	:	:
Servicearbeid og militært arbeid	444	166	142	:	:	(62)	:	:	:	:

¹ Heltid er *samlet* arbeidstid på 30 timer eller mer i uka (alle arbeidsforhold), noe som svarer til 120 timer eller mer over en fireukersperiode.

Tabell 7.2. Yrkesaktive 16 år og over, etter kjønn, arbeidstid i året og næring/yrkesfelt. 3. november 1989 - 2. november 1990

	I alt	Menn			Kvinner				
		I alt	Yrkesaktiv i			I alt	Yrkesaktiv i		
			12 måneder	6-11 måneder	1-5 måneder		12 måneder	6-11 måneder	1-5 måneder
I alt	3598	1986	1653	147	184	1612	1163	311	137
Næring									
Jordbruk, skogbruk, fiske og fangst	514	374	305	:	(50)	140	99	:	:
Oljeutvinning og bergverksdrift	(20)	(19)	:	:	:	:	:	:	:
Industri	728	486	401	:	(63)	242	138	(61)	:
Kraft- og vannforsyning	34	(30)	:	:	:	:	:	:	:
Bygge- og anleggsvirksomhet	350	339	232	(72)	:	:	:	:	:
Varehandel, hotell- og restaurantvirksomhet	517	204	204	:	:	313	221	(69)	:
Transport, lagring, post og telekommunikasjoner	190	148	129	:	:	42	:	:	:
Bank- og finansieringsvirksomhet, forsikringsvirksomhet, eiendomsdrift og forretningsmessig tjenesteyting	144	76	(70)	:	:	68	(51)	:	:
Offentlig, sosial og privat tjenesteyting	1102	310	272	:	:	792	604	128	(62)
Yrkesfelt									
Teknisk, vitenskapelig, humanistisk og kunstnerisk arbeid	570	163	153	:	:	407	301	(67)	:
Administrasjons- og forvaltningsarbeid, bedrifts- og organisasjonsledelse	(65)	:	:	:	:	:	:	:	:
Kontorarbeid	291	(61)	(51)	:	:	230	204	:	:
Handelsarbeid	357	163	158	:	:	194	130	:	:
Jordbruks-, skogbruks- og fiskearbeid	573	385	317	:	(45)	188	136	:	:
Gruve- og sprengingsarbeid m.m.	:	:	:	:	:	:	:	:	:
Transport- og kommunikasjonsarbeid	205	165	150	:	:	:	:	:	:
Industri-, bygge- og anleggsarbeid	1072	903	715	(90)	98	169	(86)	(49)	:
Servicearbeid og militært arbeid	444	(86)	(53)	:	:	357	265	(73)	:

Tabell 8. Hovedtall for yrkesaktive i uka 27. oktober - 2. november 1990, etter vanlig/avtalt arbeidstid

	I alt	Menn					Kvinner				
		I alt	1-19 timer	20-29 timer	30-39 timer	40 timer og over	I alt	1-19 timer	20-29 timer	30-39 timer	40 timer og over
I alt	3114	1757	(82)	(54)	1027	595	1357	473	249	536	101
Alder											
16-29	768	451	:	:	282	142	317	(95)	:	181	:
30-49	1570	873	:	:	505	311	697	225	158	257	(57)
50-66	712	384	:	:	224	130	328	136	(61)	98	:
67-	66	50	:	:	:	:	(16)	:	:	:	:
Utført arbeidstid i uka											
Var ikke på arbeid	(71)	:	:	:	:	:	:	:	:	:	:
1 - 19 timer	567	109	(63)	:	:	:	458	401	(48)	:	:
20 - 29 timer	303	(64)	:	:	:	:	239	:	176	:	:
30 - 39 timer	1430	922	:	:	858	(53)	508	:	:	473	:
40 timer og over	747	632	:	:	(95)	527	115	:	:	:	(95)

Tabell 9.1. Yrkesaktive 16 år og over i uka 27. oktober - 2. november 1990, etter kjønn, vanlig/avtalt arbeidstid og næring

Næring	I alt	Menn					Kvinner				
		I alt	1-19 timer	20-29 timer	30-39 timer	40 timer og over	I alt	1-19 timer	20-29 timer	30-39 timer	40 timer og over
I alt	3114	1757	(82)	(54)	1027	595	1357	473	249	536	101
Jordbruk, skogbruk, fiske og fangst ..	429	316	:	:	(50)	194	113	:	:	:	:
Oljeutvinning og bergverksdrift	(20)	(19)	:	:	:	:	:	:	:	:	:
Industri	587	415	:	:	327	(83)	172	(54)	:	(83)	:
Kraft- og vannforsyning	(29)	(25)	:	:	:	:	:	:	:	:	:
Bygge- og anleggsvirksomhet	307	297	:	:	219	(64)	:	:	:	:	:
Varehandel, hotell- og restaurantvirksomhet	445	201	:	:	103	(81)	244	(77)	(62)	(65)	:
Transport, lagring, post og telekommunikasjoner	181	139	:	:	(79)	(60)	42	:	:	:	:
Bank- og finansieringsvirksomhet, forsikringsvirksomhet, eiendomsdrift og forretningsmessig tjenesteyting ..	132	70	:	:	(49)	:	62	:	:	:	:
Offentlig, sosial og privat tjenesteyting	985	275	:	:	164	(92)	710	255	119	314	:

Tabell 9.2. Yrkesaktive 16 år og over i uka 27. oktober - 2. november 1990, etter vanlig/avtalt arbeidstid, kjønn og næring/yrkesfelt

	I alt	1-29 timer	30 timer og over	Menn		Kvinner	
				I alt	Av dette 30 timer og over	I alt	Av dette 30 timer og over
I alt	3114	858	2259	1757	1622	1357	637
Næring							
Jordbruk	410	117	292	297	231	113	(61)
Skogbruk	(19)	:	:	(19)	:	:	:
Fiske og fangst	:	:	:	:	:	:	:
Oljeutvinning og bergverksdrift	(20)	:	:	(19)	:	:	:
Industri i alt	587	(91)	497	415	410	172	(87)
Næringsmiddel-, drikkevare- og tobakksindustri	247	:	205	153	148	94	(57)
Tekstil-, beklednings-, lær- og lærvareindustri	(16)	:	:	:	:	:	:
Trevareindustri	118	:	110	105	105	:	:
Treforedling, grafisk industri og forlagsv.	98	:	(81)	76	(76)	(22)	:
Kjemisk industri, mineralolje-, kull-, gummi- og plastindustri	:	:	:	:	:	:	:
Keramikk- og glassindustri, mineralske produkter ellers	(23)	:	:	:	:	(23)	:
Metallindustri	:	:	:	:	:	:	:
Verkstedindustri	70	:	(65)	61	(61)	:	:
Industri ellers	:	:	:	:	:	:	:
Kraft- og vannforsyning	(29)	:	:	(25)	:	:	:
Bygge- og anleggsvirksomhet	307	:	283	297	283	:	:
Varehandel	397	117	280	197	180	200	100
Hotell- og restaurantdrift	48	:	:	:	:	44	:
Landtransport	126	:	114	114	114	:	:
Sjøtransport	:	:	:	:	:	:	:
Transport ellers, lagring, post og telekommunikasjoner	55	:	:	(25)	:	(30)	:
Bank- og finansieringsvirksomhet	77	:	(67)	(27)	:	50	:
Forsikringsvirksomhet, eiendomsdrift og forretningsmessig tjenesteyting	55	:	:	43	:	:	:
Offentlig administrasjon, forsvar, politi og rettsvesen	153	:	127	85	(80)	68	(47)
Renovasjon og rengjøring	:	:	:	:	:	:	:
Undervisning og forskningsvirksomhet	121	(68)	(53)	43	:	78	:
Helse- og sosialtjenester	480	247	234	49	(49)	431	185
Kulturell tjenesteyting, underholdning og sport	(21)	:	:	:	:	(16)	:
Personlig tjenesteyting	195	:	174	93	(90)	102	(84)
Yrkesfelt							
Teknisk, vitenskapelig, humanistisk og kunstnerisk arbeid	519	201	318	151	141	368	177
Administrasjons- og forvaltningsarbeid, bedrifts- og organisasjonsledelse	(60)	:	(51)	:	:	:	:
Kontorarbeid	260	(97)	164	(51)	:	210	121
Handelsarbeid	298	(97)	201	154	149	144	(51)
Jordbruks-, skogbruks- og fiskearbeid	480	135	346	326	263	154	(82)
Gruve- og sprengingsarbeid m.m.	:	:	:	:	:	:	:
Transport- og kommunikasjonsarbeid	189	:	163	159	153	:	:
Industri-, bygge- og anleggsarbeid	906	(65)	841	797	772	109	(69)
Servicearbeid og militært arbeid	385	221	164	(67)	(59)	318	105

Tabell 10. Yrkesaktive 16 år og over med fast oppmøteplass på arbeid i uka 27. oktober - 2. november 1990, etter tallet på arbeidsreiser, reisetid og yrkesfelt/oppmøteplass

	I alt	Reiste ikke	Reiste 1 gang			Reiste 2-3 ganger			Reiste 4 ganger eller flere		
			I alt	Reisetid		I alt	Reisetid		I alt	Reisetid	
				Under 45 min	45 min og over		Under 45 min	45 min og over		Under 45 min	45 min og over
I alt	2831	530	163	130	:	349	340	:	1789	1592	197
Yrkesfelt											
Teknisk, vitenskapelig, humanistisk og kunstnerisk arbeid	489	:	:	:	:	116	111	:	328	301	:
Administrasjons- og forvaltningsarbeid, bedrifts- og organisasjonsledelse	(55)	:	:	:	:	:	:	:	(55)	:	:
Kontorarbeid	241	:	:	:	:	(57)	(57)	:	163	143	:
Handelsarbeid	272	:	:	:	:	:	:	:	183	163	:
Jordbruks-, skogbruks- og fiskearbeid	435	369	:	:	:	:	:	:	(61)	(61)	:
Gruve- og sprengingsarbeid m.m.	:	:	:	:	:	:	:	:	:	:	:
Transport- og kommunikasjonsarbeid	179	:	:	:	:	:	:	:	144	119	:
Industri-, bygge- og anleggsarbeid	804	(74)	(59)	:	:	:	:	:	632	557	(75)
Servicearbeid og militært arbeid	335	:	:	:	:	(82)	(78)	:	206	192	:
Oppmøteplass og kjønn											
I bostedsfylket	2553	477	134	125	:	339	330	:	1604	1519	(85)
Menn	1342	313	:	:	:	:	:	:	961	891	(70)
Kvinner	1212	165	100	(95)	:	305	296	:	642	627	:
I bostedskommunen	2023	472	109	104	:	244	244	:	1199	1173	:
Menn	993	307	:	:	:	:	:	:	643	628	:
Kvinner	1030	165	(85)	(85)	:	224	224	:	556	546	:
0125 Eidsberg	113	:	:	:	:	:	:	:	(85)	(80)	:
Menn	(70)	:	:	:	:	:	:	:	(65)	(60)	:
Kvinner	:	:	:	:	:	:	:	:	:	:	:
0102 Sarpsborg	109	:	:	:	:	:	:	:	(79)	(64)	:
Menn	(64)	:	:	:	:	:	:	:	(64)	(54)	:
Kvinner	(45)	:	:	:	:	:	:	:	:	:	:
0101 Halden	108	:	:	:	:	:	:	:	(69)	(64)	:
Menn	(63)	:	:	:	:	:	:	:	(53)	(49)	:
Kvinner	:	:	:	:	:	:	:	:	:	:	:
Andre kommuner i fylket	201	:	:	:	:	:	:	:	172	137	:
Menn	151	:	:	:	:	:	:	:	136	101	:
Kvinner	(50)	:	:	:	:	:	:	:	:	:	:
Utenfor fylket	162	:	:	:	:	:	:	:	117	:	103
Menn	110	:	:	:	:	:	:	:	(70)	:	(65)
Kvinner	(52)	:	:	:	:	:	:	:	(47)	:	:
0301 Oslo	106	:	:	:	:	:	:	:	101	:	(86)
Menn	(59)	:	:	:	:	:	:	:	(54)	:	(49)
Kvinner	(47)	:	:	:	:	:	:	:	(47)	:	:
0219 Bærum	:	:	:	:	:	:	:	:	:	:	:
Menn	:	:	:	:	:	:	:	:	:	:	:
Kvinner	:	:	:	:	:	:	:	:	:	:	:
2311 Nordsjøen syd	:	:	:	:	:	:	:	:	:	:	:
Menn	:	:	:	:	:	:	:	:	:	:	:
Kvinner	:	:	:	:	:	:	:	:	:	:	:
Andre steder utenfor fylket	:	:	:	:	:	:	:	:	:	:	:
Menn	:	:	:	:	:	:	:	:	:	:	:
Kvinner	:	:	:	:	:	:	:	:	:	:	:
Uoppgitt oppmøteplass	116	:	:	:	:	:	:	:	(68)	(58)	:
Menn	105	:	:	:	:	:	:	:	(68)	(58)	:
Kvinner	:	:	:	:	:	:	:	:	:	:	:

Tabell 11. Yrkesaktive 16 år og over med fast arbeidsreise i uka 27. oktober - 2. november 1990, etter reisemåte, oppmøteplass, tallet på arbeidsreiser, reisetid og etter reisemåte, kjønn og alder

	I alt	Ett transportmiddel					To eller flere transportmidler			
		Bil	Buss	Tog, trikk, T-bane	Båt	Sykkel, gange over 10 min	Annet	Kollektiv transport og/eller sykkel, gange over 10 min	Kollektiv transport og bil	Andre kombinasjoner
I alt	2301	1755	:	(46)	:	229	107	:	:	(90)
Oppmøteplass, tallet på arbeidsreiser og reisetid										
Oppmøteplass i bostedskommunen	1551	1101	:	:	:	219	102	:	:	(85)
Reiste 1 gang	109	(69)	:	:	:	:	:	:	:	:
Under 45 min	104	(64)	:	:	:	:	:	:	:	:
45 min og over	:	:	:	:	:	:	:	:	:	:
Reiste 2 - 3 ganger	244	184	:	:	:	:	:	:	:	:
Under 45 min	244	184	:	:	:	:	:	:	:	:
45 min og over	:	:	:	:	:	:	:	:	:	:
Reiste 4 ganger eller flere	1199	848	:	:	:	158	(82)	:	:	(75)
Under 45 min	1173	833	:	:	:	158	(77)	:	:	(75)
45 min og over	:	:	:	:	:	:	:	:	:	:
Oppmøteplass utenfor bostedskommunen	662	576	:	:	:	:	:	:	:	:
Reiste 1 gang	(45)	:	:	:	:	:	:	:	:	:
Under 45 min	:	:	:	:	:	:	:	:	:	:
45 min og over	:	:	:	:	:	:	:	:	:	:
Reiste 2 - 3 ganger	(95)	(86)	:	:	:	:	:	:	:	:
Under 45 min	(86)	(81)	:	:	:	:	:	:	:	:
45 min og over	:	:	:	:	:	:	:	:	:	:
Reiste 4 ganger eller flere	522	450	:	:	:	:	:	:	:	:
Under 45 min	360	345	:	:	:	:	:	:	:	:
45 min og over	162	105	:	:	:	:	:	:	:	:
Uoppgitt oppmøteplass	(88)	(78)	:	:	:	:	:	:	:	:
Kjønn og alder										
Menn	1197	960	:	:	:	(79)	(68)	:	:	(45)
16-29	348	304	:	:	:	:	:	:	:	:
30-49	587	470	:	:	:	:	:	:	:	:
50-66	253	176	:	:	:	:	:	:	:	:
67-	:	:	:	:	:	:	:	:	:	:
Kvinner	1105	794	:	:	:	151	:	:	:	(45)
16-29	282	170	:	:	:	:	:	:	:	:
30-49	563	460	:	:	:	(63)	:	:	:	:
50-66	244	159	:	:	:	(47)	:	:	:	:
67-	:	:	:	:	:	:	:	:	:	:

Tabell 12. Boliger og bosatte. Hustype, tallet på rom, kjøkken. 3. november 1990

Tallet på rom på 6 m ² eller mer (kjøkken, gang, bad o.l. er ikke medregnet)	Boliger					Bosatte	
	I alt	Frittliggende enebolig eller våningshus tilknyttet gårdsdrift	Andre ene- og tomannsboliger og småhus	Blokk, leiegård e.l.	Forretningsbygg, bygg for felleshusholdning e.l.	I alt	Pr. bolig
I alt	2844	2341	423	(35)	46	7106	2,5
1 rom	86	(34)	50	:	:	123	1,4
Med kjøkken i alt	86	(34)	50	:	:	123	1,4
Kjøkken 6 m ² eller større	67	(29)	(37)	:	:	98	1,5
Kjøkken mindre enn 6 m ²	:	:	:	:	:	:	:
Uten kjøkken	:	:	:	:	:	:	:
2 rom	355	178	145	(22)	:	454	1,3
Med kjøkken i alt	345	178	140	:	:	444	1,3
Kjøkken 6 m ² eller større	238	152	78	:	:	324	1,4
Kjøkken mindre enn 6 m ²	107	(26)	62	:	:	120	1,1
Uten kjøkken	:	:	:	:	:	:	:
3 rom	474	319	131	:	:	885	1,9
4 rom	703	637	51	:	:	1846	2,6
5 rom	510	474	(30)	:	:	1485	2,9
6 rom	348	342	:	:	:	1068	3,1
7 rom	152	145	:	:	:	545	3,6
8 rom	85	85	:	:	:	253	3,0
9 rom eller flere	132	127	:	:	:	446	3,4

Tabell 13. Boliger, rom og bosatte, etter hustype. 3. november 1990

	I alt	Frittliggende enebolig eller våningshus tilknyttet gårdsdrift	Hus i kjede, rekkehus, terrassehus, vertikaldelt tomannsbolig	Horisontaldelt tomannsbolig eller annet boligbygg med mindre enn 3 etasjer	Blokk, leiegård e.l.	Forretningsbygg, bygg for felleshusholdning e.l.
Boliger i alt	2844	2341	231	192	(35)	46
Bosatte i alt	7106	6227	391	340	(57)	92
Rom i alt	12596	11153	656	549	(85)	152
Rom pr. bolig	4,4	4,8	2,8	2,9	(2,4)	3,3
Bosatte pr. bolig	2,5	2,7	1,7	1,8	(1,6)	2,0

Tabell 14. Boliger etter eieform og areal¹. Rom og bosatte, etter eieform. 3. november 1990

	I alt	Boligen eies			Boligen leies			
		I alt	Privat	Gjennom borettslag e.l.	I alt	Som tjenestebolig	For et avgrenset tidsrom	På andre vilkår
Boliger i alt	2844	2146	1886	261	698	52	92	554
Under 50 m ²	183	56	41	:	127	:	(27)	97
50 - 59 m ²	198	92	67	(26)	106	:	:	83
60 - 79 m ²	469	323	176	148	146	:	(19)	109
80 - 99 m ²	407	294	264	(30)	112	:	:	94
100 - 129 m ²	734	626	590	(35)	108	:	:	89
130 - 149 m ²	253	232	229	:	(21)	:	:	(19)
150 - 199 m ²	358	312	310	:	46	:	:	(37)
200 m ² eller mer	243	210	208	:	(33)	:	:	(25)
Bosatte i alt	7106	5844	5377	468	1262	114	178	970
Bosatte pr. bolig	2,5	2,7	2,9	1,8	1,8	2,2	1,9	1,8
Rom i alt	12596	10173	9357	816	2424	206	280	1938
Rom pr. bolig	4,4	4,7	5,0	3,1	3,5	4,0	3,0	3,5

¹ Medregnet kjøkken, gang, bad o.l.

Tabell 15. Boliger etter tallet på rom og tallet på bosatte. 3. november 1990

Tallet på bosatte	I alt	Tallet på rom								
		1	2	3	4	5	6	7	8	9 eller flere
Boliger i alt	2844	86	355	474	703	510	348	152	85	132
1	890	59	277	227	163	59	44	:	(25)	(25)
2	761	:	65	154	211	189	80	(25)	:	:
3	406	:	:	41	125	78	80	(30)	:	:
4	530	:	:	42	156	118	100	50	(22)	(40)
5	208	:	:	:	(33)	55	(38)	(30)	:	(28)
6 eller flere	49	:	:	:	:	:	:	:	:	:

Tabell 16. Boliger etter husets byggeår og hustype/eieform/oppvarmingskilde. Bosatte og rom, etter husets byggeår. 3. november 1990

	I alt	Husets byggeår							
		-1900	1901-1920	1921-1940	1941-1945	1946-1960	1961-1970	1971-1980	1981-1990
Boliger i alt	2844	404	211	335	67	446	318	686	377
Hustype									
Frittliggende enebolig eller våningshus tilknyttet gårdsdrift	2341	375	176	272	66	373	280	544	256
Hus i kjede, rekkehus, terrassehus eller vertikaldelt tomannsbolig	231	:	:	:	:	:	:	95	105
Horisontaldelt tomannsbolig eller annet boligbygg med mindre enn 3 etasjer	192	:	(20)	(32)	:	62	:	45	:
Blokk, leiegård eller annet boligbygg med 3 etasjer eller mer	(35)	:	:	:	:	:	:	:	:
Forretningsbygg, pensjonat, aldershjem, militærforlegning eller annet bygg for felleshusholdning	46	:	:	:	:	:	:	:	:
Eie-/leieform									
Eies i alt	2146	281	131	218	(32)	342	244	569	329
Privat	1886	264	130	213	(27)	319	222	485	226
Gjennom borettslag eller boligaksjeselskap	261	:	:	:	:	(23)	(22)	84	103
Leies i alt	698	123	80	117	(36)	104	74	117	48
Som tjenestebolig	52	:	:	:	:	:	:	:	:
For et avgrenset tidsrom	92	:	:	:	:	:	:	:	:
På andre vilkår	554	103	61	97	(31)	75	60	96	(31)
Oppvarmingskilde									
En kilde, i alt	1263	182	99	132	(23)	186	149	303	188
Sentralvarme	378	(26)	:	44	:	59	83	119	(25)
Elektriske ovner, varmekabler e.l.	367	(24)	(19)	:	:	(29)	(28)	115	139
Ovner for flytende brensel	123	(19)	:	:	:	(22)	:	43	:
Ovner for fast brensel	395	113	52	59	:	76	(30)	(24)	(22)
To eller flere kilder, i alt	1581	222	112	203	44	260	169	384	189
Elektriske ovner og ovner for fast brensel	706	116	55	87	(26)	82	56	145	139
Elektriske ovner og ovner for flytende brensel	179	:	:	:	:	(35)	(22)	77	:
Ovner for fast og flytende brensel	164	:	:	(39)	:	44	(24)	(29)	:
Sentralvarme og én eller flere andre kilder	140	(32)	:	:	:	:	:	47	:
Andre kombinasjoner	391	46	(37)	49	:	85	53	87	(22)
Bosatte i alt	7106	1050	486	757	127	944	775	1918	1049
Bosatte pr. bolig	2,5	2,6	2,3	2,3	1,9	2,1	2,4	2,8	2,8
Rom i alt	12596	1990	973	1573	282	1852	1439	2946	1540
Rom pr. bolig	4,4	4,9	4,6	4,7	4,2	4,2	4,5	4,3	4,1

Tabell 17.1. Boliger etter sanitærutstyr og størrelse. 3. november 1990

	I alt	Sanitærutstyr					
		Med WC			Uten WC		
		I alt	Med bad	Uten bad	I alt	Med bad	Uten bad
Boliger i alt	2844	2579	2528	51	265	81	184
Tallet på rom på 6 m² eller mer (kjøkken, gang, bad o.l. er ikke medregnet)							
1-2 rom	441	334	318	:	106	:	93
3 rom	474	408	395	:	67	(28)	(38)
4 rom	703	654	646	:	49	(20)	(29)
5 rom eller flere	1226	1183	1169	:	43	(20)	(24)

Tabell 17.2. Boliger og bosatte. Sanitærutstyr/byggeår, størrelse og tilgjengelighet. 3. november 1990

	I alt	Av dette med både bad og WC	Husets byggeår		
			-1900	1901-1960	1961-1990
Boliger i alt	2844	2528	404	1060	1381
Tallet på rom på 6 m² eller mer (kjøkken, gang, bad o.l. er ikke medregnet)					
1 rom	86	64	:	47	(38)
Med kjøkken 6 m ² eller større	67	52	:	(36)	(32)
Med kjøkken mindre enn 6 m ²	:	:	:	:	:
Uten kjøkken	:	:	:	:	:
2 rom	355	253	58	136	160
Med kjøkken 6 m ² eller større	238	156	52	112	74
Med kjøkken mindre enn 6 m ²	107	93	:	(20)	82
Uten kjøkken	:	:	:	:	:
3 rom	474	395	50	180	245
4 rom	703	646	81	229	393
5 rom	510	483	69	197	244
6 rom	348	330	61	121	166
7 rom	152	148	(30)	56	66
8 rom	85	83	:	(36)	(33)
9 rom eller flere	132	126	(39)	58	(35)
Etasjeplassering. Heis					
Boliger med beboelsesrom i én etasje i alt					
Kjelleretasje	1654	1430	166	515	973
Underetasje	(24)	(19)	:	:	(19)
1. etasje	59	49	:	(34)	:
2. etasje	1239	1127	122	279	838
3. etasje	302	214	(29)	175	98
4. etasje	(19)	:	:	:	:
I hus med heis	:	:	:	:	:
I hus uten heis	:	:	:	:	:
5. etasje eller høyere	:	:	:	:	:
I hus med heis	:	:	:	:	:
I hus uten heis	:	:	:	:	:
Boliger med beboelsesrom i flere etasjer i alt					
1. etasje og underetasje/kjeller	1190	1098	238	544	408
1. og 2. etasje	234	224	:	(31)	189
1. og 2. etasje og underetasje/kjeller	843	763	219	446	178
1., 2. og 3. etasje	88	88	:	51	(34)
Andre etasjekombinasjoner	:	:	:	:	:
Andre etasjekombinasjoner	(22)	(21)	:	:	:
Bosatte i alt	7106	6621	1050	2314	3742
Bosatte pr. bolig	2,5	2,6	2,6	2,2	2,7
Rom i alt	12596	11564	1990	4681	5925
Rom pr. bolig	4,4	4,6	4,9	4,4	4,3

Tabell 18. Boliger etter standardindikatorer. Bosatte etter alder og standardindikatorer. 3. november 1990

	Boliger	Bosatte								
		I alt	0-19	20-29	30-39	40-49	50-59	60-69	70-79	80-
I alt ¹	2844	7101	1925	921	1039	949	621	779	582	285
Hustype										
Frittliggende enebolig eller våningshus tilknyttet gårdsdrift	2341	6227	1767	784	948	841	550	669	449	218
Småhus	423	730	131	111	(85)	(65)	(47)	116	102	(74)
Blokk, leiegård, forretningsbygg, bygg for felleleshusholdning e.l.	80	150	:	:	:	:	:	:	:	:
Tallet på rom. Kjøkken										
1 - 2 rom	441	577	(48)	118	(60)	:	:	(93)	112	(74)
Med kjøkken	431	567	(48)	118	(60)	:	:	(88)	107	(74)
Uten kjøkken	:	:	:	:	:	:	:	:	:	:
3 - 4 rom	1177	2731	656	342	419	305	226	363	260	161
5 rom eller flere	1226	3798	1218	476	577	572	345	343	198	(69)
Byggeår										
- 1900	404	1050	287	125	145	119	(91)	134	104	(45)
1901 - 1960	1060	2314	467	326	314	231	223	374	261	119
1961 - 1990	1381	3742	1168	485	597	568	289	291	205	140
Oppvarmingskilder										
En kilde, i alt	1263	2834	643	363	338	354	297	407	259	174
Sentralvarme, elektriske ovner, varmekabler e.l.	745	1718	417	240	192	237	181	182	153	116
Ovner for flytende brensel	123	219	:	:	:	:	:	(49)	:	:
Ovner for fast brensel	395	898	204	(97)	109	(89)	100	176	(85)	:
To eller flere kilder, i alt	1581	4272	1279	573	718	564	306	391	310	130
Elektriske ovner og ovner for fast brensel	706	1997	678	297	401	255	(89)	142	101	:
Elektriske ovner og ovner for flytende brensel	179	436	110	(54)	(63)	(67)	:	(48)	:	:
Ovner for fast og flytende brensel	164	373	(68)	(45)	:	:	:	(63)	(74)	:
Sentralvarme og én eller flere andre kilder	140	406	120	:	(64)	(55)	(48)	:	:	:
Andre kombinasjoner	391	1059	303	142	152	157	98	100	(86)	:
Sanitærforhold										
Har både bad og WC	2528	6621	1864	898	990	868	562	691	485	262
Har WC, men ikke bad	51	83	:	:	:	:	:	:	:	:
Har bad, men ikke WC	81	156	:	:	:	:	:	:	:	:
Har verken bad eller WC	184	247	:	:	:	:	:	(69)	(61)	:
Etasjeplassering. Heis										
Boliger med beboelsesrom i én etasje i alt	1654	3778	924	515	531	479	310	428	366	226
1. etasje, kjelleretasje eller underetasje	1322	3113	780	375	452	398	271	355	294	188
2. etasje eller høyere	332	665	143	139	(79)	(81)	:	(73)	(71)	:
I hus med heis	:	:	:	:	:	:	:	:	:	:
I hus uten heis	323	650	143	132	(79)	(81)	:	(71)	(66)	:
Boliger med beboelsesrom i flere etasjer	1190	3328	998	422	525	438	293	370	203	(78)
Plan i boligen										
Boliger med kjøkken, bad, WC og minst ett beboelsesrom på ett plan	2280	6000	1710	813	905	807	494	604	435	232
Ele-/eleform										
Eies i alt	2146	5844	1670	673	871	830	527	694	384	195
Privat	1886	5377	1582	608	823	784	489	629	331	129
Gjennom borettslag e.l.	261	468	(88)	(65)	(48)	(45)	:	(65)	(52)	(66)
Leies	698	1262	252	263	185	(88)	(77)	104	185	109
Tallet på bosatte										
1	890	890	:	(69)	(79)	(59)	(74)	193	207	198
2	761	1522	(51)	186	110	123	221	422	316	(93)
3	406	1217	229	264	183	166	170	153	:	:
4	530	2120	891	284	446	369	105	:	:	:
5	208	1041	547	104	199	157	:	:	:	:
6 eller flere	49	316	195	:	:	:	:	:	:	:

¹ Se tekstdelen, pkt. 5.

Tabell 19. Husholdninger, familier og personer, etter type husholdning¹. Husholdninger etter type husholdning¹ og tallet på familier i husholdningen/yrkesaktivitet i husholdningen/eieform/tallet på rom i boligen og kjøkken. 3.november 1990

	I alt	En- person- hus- hold- ninger	Flerpersonhusholdninger uten barn			Flerpersonhusholdninger med barn			
			I alt	2 per- soner	3 per- soner eller flere	I alt	1 barn	2 barn	3 barn eller flere
Personer i alt	7106	890	2510	1461	1049	3706	1219	1577	911
Familier i alt	3043	890	1153	803	350	1000	401	412	187
Husholdninger i alt	2844	890	1044	730	314	910	356	383	172
Tallet på familier i husholdningen									
1 familie	2658	890	941	658	283	827	317	353	158
2 familier	175	.	97	73	(24)	78	(34)	(29)	.
3 familier	:	.	:	.	.	:	:	:	.
4 familier eller flere	:	.	:	.	.	:	:	:	.
Yrkesaktivitet. Tallet på yrkesaktive i uka									
Husholdning uten yrkesaktive	965	618	292	274	.	55	.	.	(23)
Husholdning med 1 yrkesaktiv	784	272	250	193	56	262	98	99	65
Heltid ²	616	222	165	126	(40)	228	87	85	57
Deltid	168	49	84	68	.	(34)	.	.	.
Husholdning med 2 yrkesaktive	851	.	370	264	106	481	166	241	75
Begge på heltid	395	.	227	168	58	168	76	76	.
En på heltid	418	.	122	80	42	297	79	158	59
Ingen på heltid	(38)	.	(21)
Husholdning med 3 yrkesaktive	188	.	95	.	95	92	64	(21)	.
Alle på heltid	70	.	50	.	50	(21)	.	.	.
To på heltid	91	.	(35)	.	(35)	56	(39)	.	.
En på heltid	(25)
Ingen på heltid
Husholdning med 4 yrkesaktive og over	57	.	(37)	.	(37)	(20)	.	.	.
Eie-/leieform									
Eies i alt	2146	485	875	602	272	787	300	337	150
Privat	1886	351	793	535	258	741	270	327	144
Gjennom borettslag e.l.	261	133	82	68	.	46	(30)	.	.
Leies i alt	698	405	169	128	41	124	56	46	(22)
Som tjenestebolig	52	(20)
For et avgrenset tidsrom	92	54	(22)
På andre vilkår	554	331	129	100	(29)	94	46	(32)	.
Tallet på rom. Kjøkken									
1 rom	86	59	(22)
Med kjøkken i alt	86	59	(22)
Kjøkken 6 m ² eller større	67	44	(20)
Kjøkken mindre enn 6 m ²
Uten kjøkken
2 rom	355	277	48	45	.	(31)	(29)	.	.
Med kjøkken i alt	345	267	48	45	.	(31)	(29)	.	.
Kjøkken 6 m ² eller større	238	168	(40)	(38)	.	(29)	(29)	.	.
Kjøkken mindre enn 6 m ²	107	99
Uten kjøkken
3 rom	474	227	182	148	(34)	65	(31)	(28)	.
4 rom	703	163	288	211	77	252	88	111	53
5 rom	510	59	249	183	65	202	72	96	(34)
6 rom	348	44	133	80	53	170	75	68	(27)
7 rom	152	.	63	(25)	(38)	79	(23)	(35)	(22)
8 rom	85	(25)	.	.	.	44	(21)	.	.
9 rom eller flere	132	(25)	44	.	(27)	63	.	(28)	(23)

¹ I denne tabellen er barn (ugifta hjemmeboende) 18 år og over holdt utenfor ved grupperingen av husholdninger etter type. Husholdninger som har barn bare i alderen 18 år og over, er derfor regnet som flerpersonhusholdninger uten barn. ² Heltid er samlet avtalt/vanlig arbeidstid på 30 timer eller mer i uka (alle arbeidsforhold).

Tabell 20. Husholdninger, familier og personer, etter husholdningsstørrelse/type husholdning. Absolutte tall og prosent. 3. november 1990

	Absolutte tall			Prosent		
	Personer	Familier	Husholdninger	Personer	Familier	Husholdninger
I alt	7106	3043	2844	100,0	100,0	100,0
Husholdningsstørrelse						
1 person	890	890	890	12,5	29,2	31,3
2 personer	1522	834	761	21,4	27,4	26,8
3 personer	1217	455	406	17,1	15,0	14,3
4 personer	2120	579	530	29,8	19,0	18,6
5 personer eller flere	1357	285	257	19,1	9,4	9,0
Husholdningstype						
Énpersonhusholdninger	890	890	890	12,5	29,2	31,3
Alder						
- 24	(40)	(40)	(40)	(0,6)	(1,3)	(1,4)
25 - 34	84	84	84	1,2	2,8	3,0
35 - 44	49	49	49	0,7	1,6	1,7
45 - 69	311	311	311	4,4	10,2	10,9
70 - 79	207	207	207	2,9	6,8	7,3
80 - 84	109	109	109	1,5	3,6	3,8
85 -	89	89	89	1,3	2,9	3,1
Flerpersonhusholdninger uten barn¹						
Flerpersonhusholdninger uten barn ¹	2510	1153	1044	35,3	37,9	36,7
Alder eldste person						
- 44	836	377	313	11,8	12,4	11,0
45 - 69	1176	524	496	16,5	17,2	17,4
70 - 79	387	195	183	5,4	6,4	6,4
80 - 84	(70)	(34)	(34)	(1,0)	(1,1)	(1,2)
85 -	:	:	:	:	:	:
Flerpersonhusholdninger med barn¹						
Flerpersonhusholdninger med barn ¹	3706	1000	910	52,2	32,9	32,0
Alder yngste barn						
0 - 6	1790	486	430	25,2	16,0	15,1
7 - 15	1626	427	402	22,9	14,0	14,1
16 - 17	290	87	78	4,1	2,9	2,7
Tallet på barn i husholdningen						
1 barn	1219	401	356	17,2	13,2	12,5
2 barn	1577	412	383	22,2	13,5	13,5
3 barn	674	148	136	9,5	4,9	4,8
4 barn eller flere	237	39	36	3,3	1,3	1,3

¹ I denne tabellen er barn (ugifte hjemmeboende) 18 år og over holdt utenfor ved grupperingen av husholdninger etter type. Husholdninger som har barn bare i alderen 18 år og over, er derfor regnet som flerpersonhusholdninger uten barn.

Tabell 21. Husholdninger etter type husholdning¹ og disponering av personbil/avfallssortering.
3. november 1990

	I alt	Husholdninger med barn	Husholdninger uten barn					
			I alt	Alder eldste person				
				-24	25-44	45-69	70-79	80-
Husholdninger i alt	2844	910	1934	161	326	808	391	249
Disponering av personbil								
1 bil	1475	489	987	81	173	459	213	61
2 biler	676	357	319	47	94	157	:	:
3 biler eller flere	114	51	63	(21)	:	(30)	:	:
Husholdningen disponerer ikke bil	579	:	566	:	47	162	165	180
Avfallssortering (kildesortering)								
Husholdningen sorterer avfall, i alt	1114	454	659	48	82	298	158	74
Papir ²	643	238	405	(27)	(35)	185	104	54
Glass ²	694	288	406	(35)	52	171	104	44
Batterier ²	740	360	380	(29)	61	171	72	46
Maling, lakk, olje e.l. ²	174	77	97	:	(28)	(38)	:	:
Annet avfall ²	298	84	214	:	:	102	67	(24)
Husholdningen sorterer ikke avfall	1731	456	1275	112	244	509	233	175

¹ I denne tabellen er barn (ugifte hjemmeboende) 18 år og over holdt utenfor ved grupperingen av husholdninger etter type. Husholdninger som har barn bare i alderen 18 år og over, er derfor regnet som husholdninger uten barn. ² Noen husholdninger sorterer flere typer avfall. Derfor blir summen av husholdninger etter avfallstype større enn tallet på husholdninger som sorterer avfall i alt.

Tabell 24. Barn 0-17 år etter alder, familietype og mors/fars yrkesaktivitet i uka 27. oktober -
2. november 1990

Alder	I alt	Ektepar med barn		Mor/far med barn		
		I alt	Av dette		I alt	Av dette med yrkesaktiv mor/far
			En av foreldrene yrkesaktiv	Begge foreldrene yrkesaktive		
Barn i alt ¹	1686	1517	452	993	169	(76)
0 - 6 år	557	487	187	271	(70)	:
7 - 12 år	622	583	155	403	:	:
13 - 17 år	507	447	110	319	(60)	(45)

¹ Barn 0-17 år i alt er ikke det samme som personer 0-17 i alt. Se tekstdelen, pkt. 4.1.

Tabell 25. Personer 67 år og over i privathusholdning. Alder, tallet på personer i husholdningen og indikatorer for boligstandard. 3. november 1990

	I alt	Aldersgruppering 1				Aldersgruppering 2			
		67 - 79 år		80 år og over		67 - 74 år		75 -79 år	
		Bor alene	Bor med flere	Bor alene	Bor med flere	Bor alene	Bor med flere	Bor alene	Bor med flere
I alt ¹	1114	278	551	185	100	165	419	113	132
Hustype									
Frittliggende enebolig eller våningshus tilknyttet gårdsdrift	863	188	457	124	(95)	128	349	(59)	108
Småhus	206	(69)	(63)	(69)	:	:	(46)	:	:
Blokk, leiegård, forretningsbygg, bygg for felleshusholdning e.l.	:	:	:	:	:	:	:	:	:
Tallet på rom. Kjøkken									
1 - 2 rom	208	104	:	(69)	:	:	:	(59)	:
Med kjøkken	203	99	:	(69)	:	:	:	(54)	:
Uten kjøkken	:	:	:	:	:	:	:	:	:
3 - 4 rom	526	133	232	99	(62)	(89)	170	:	(63)
5 rom eller flere	364	:	265	:	:	:	210	:	(55)
Byggeår									
- 1900	171	(49)	(76)	:	:	:	(53)	:	:
1901 - 1960	489	109	262	(84)	:	(64)	208	:	(54)
1961 - 1990	439	109	190	(94)	(46)	(59)	139	(49)	(51)
Oppvarmingskilder									
Én kilde, i alt	560	138	248	124	(50)	(79)	187	(59)	(61)
Sentralvarme, elektriske ovner, varmekabler e.l.	336	(74)	146	(79)	:	:	102	:	:
Ovner for flytende brensel	(62)	:	:	:	:	:	:	:	:
Ovner for fast brensel	162	:	(84)	:	:	:	(71)	:	:
To eller flere kilder, i alt	539	128	280	(74)	(56)	(79)	213	(49)	(67)
Sentralvarme og én eller flere andre kilder	(50)	:	:	:	:	:	:	:	:
Andre kombinasjoner	489	124	252	(59)	(54)	(74)	195	(49)	(57)
Sanitærforhold									
Har både bad og WC	946	203	481	163	99	124	363	(79)	119
Har enten bad eller WC	(61)	:	:	:	:	:	:	:	:
Har verken bad eller WC	(91)	:	:	:	:	:	:	:	:
Etasjeplassering. Heis									
Boliger med beboelsesrom i én etasje i alt	713	193	294	158	(68)	104	208	(89)	(86)
1. etasje, kjelleretasje eller underetasje	590	148	254	133	(54)	(84)	187	(64)	(67)
2. etasje eller høyere	123	:	:	:	:	:	:	:	:
I hus med heis	:	:	:	:	:	:	:	:	:
I hus uten heis	118	:	:	:	:	:	:	:	:
Boliger med beboelsesrom i flere etasjer	386	(74)	234	:	:	(54)	192	:	:
Plan i boligen									
Boliger med kjøkken, bad, WC og minst ett beboelsesrom på ett plan ..	836	188	416	148	(84)	114	305	(74)	111
Eie-/leieform									
Eies i alt	772	143	434	109	(87)	(94)	339	(49)	(95)
Privat	635	109	397	(59)	(70)	(79)	315	:	(82)
Gjennom borettslag e.l.	138	:	:	(49)	:	:	:	:	:
Leies	327	124	(94)	(89)	:	(64)	(61)	(59)	:

¹ Se tekstdelen, pkt. 5.

Tabell 26. Folkemengde etter alder, kjønn og type bostedsstrøk/grunnkrets. 3. november 1990

	I alt	Alder										
		0-6	7-15	16-19	20-24	25-29	30-49	50-59	60-66	67-69	70-79	80-
Kommunen	7171	557	921	447	483	438	1988	621	532	247	602	335
Menn	3574	274	470	240	254	237	1024	308	266	125	267	109
Kvinner	3597	283	451	207	229	201	964	313	266	122	335	226
Type bostedsstrøk og kjønn												
Tettsteder												
Tettbygde strøk	3777	266	458	248	260	211	1024	332	285	148	321	224
Menn	1826	136	226	133	148	109	513	168	124	73	131	65
Kvinner	1951	130	232	115	112	102	511	164	161	75	190	159
0141 Rakkestad	3449	242	408	217	240	187	926	318	275	138	295	203
Menn	1684	125	206	117	140	100	459	161	123	68	122	63
Kvinner	1765	117	202	100	100	87	467	157	152	70	173	140
0142 Døgersnes	328	24	50	31	20	24	98	14	10	10	26	21
Menn	142	11	20	16	8	9	54	7	1	5	9	2
Kvinner	186	13	30	15	12	15	44	7	9	5	17	19
Spredtbygde strøk	3392	289	463	199	223	227	964	289	247	99	281	111
Menn	1747	137	244	107	106	128	511	140	142	52	136	44
Kvinner	1645	152	219	92	117	99	453	149	105	47	145	67
Uoppgitt	2	2	-	-	-	-	-	-	-	-	-	-
Delområde, grunnkrets og kjønn												
01 Nordre Rakkestad	4894	368	601	317	324	290	1350	438	376	173	422	235
Menn	2430	179	308	165	185	156	682	224	179	87	188	77
Kvinner	2464	189	293	152	139	134	668	214	197	86	234	158
0101 Skantebygda	58	-	6	11	2	5	14	8	4	1	3	4
Menn	32	-	2	6	2	5	7	3	3	1	1	2
Kvinner	26	-	4	5	-	-	7	5	1	-	2	2
0102 Vestre Os	225	23	44	17	6	14	72	13	10	3	19	4
Menn	117	10	26	11	2	7	37	7	4	-	10	3
Kvinner	108	13	18	6	4	7	35	6	6	3	9	1
0103 Nordre Os	139	12	16	9	8	8	47	8	13	5	11	2
Menn	78	9	8	6	4	6	26	4	6	3	6	-
Kvinner	61	3	8	3	4	2	21	4	7	2	5	2
0104 Heia	66	9	9	3	3	6	21	8	3	1	2	1
Menn	34	4	3	1	2	3	12	5	2	1	-	1
Kvinner	32	5	6	2	1	3	9	3	1	-	2	-
0105 Østre Os	53	4	10	6	2	2	19	5	-	-	4	1
Menn	24	3	5	1	1	1	9	2	-	-	1	1
Kvinner	29	1	5	5	1	1	10	3	-	-	3	-
0106 Holåsåsen	1209	123	234	84	64	73	437	59	53	27	44	11
Menn	598	64	115	42	34	37	216	32	20	15	20	3
Kvinner	611	59	119	42	30	36	221	27	33	12	24	8
0107 Stemme	103	10	16	3	8	3	31	8	7	4	13	-
Menn	55	5	11	-	4	1	16	5	2	3	8	-
Kvinner	48	5	5	3	4	2	15	3	5	1	5	-
0108 Mjørud	185	17	15	9	12	14	43	12	13	9	30	11
Menn	86	2	5	3	7	5	26	6	7	5	13	7
Kvinner	99	15	10	6	5	9	17	6	6	4	17	4
0109 Vestby	112	7	16	8	11	7	31	5	8	6	12	1
Menn	56	2	10	2	6	2	18	2	3	2	9	-
Kvinner	56	5	6	6	5	5	13	3	5	4	3	1
0110 Kirkegrenda	142	4	20	13	11	8	39	19	11	4	9	4
Menn	72	1	12	5	5	6	18	12	5	2	4	2
Kvinner	70	3	8	8	6	2	21	7	6	2	5	2
0111 Gudim nordre	276	20	24	12	21	11	50	40	35	13	32	18
Menn	128	8	12	8	11	9	24	20	17	7	7	5
Kvinner	148	12	12	4	10	2	26	20	18	6	25	13
0112 Gudim søndre	554	20	27	25	44	25	83	73	51	25	87	94
Menn	245	8	12	11	23	17	39	35	26	9	38	27
Kvinner	309	12	15	14	21	8	44	38	25	16	49	67
0113 Rakkestad sentrum	299	15	19	15	22	23	60	29	40	15	34	27
Menn	148	10	11	7	11	13	32	15	19	5	16	9
Kvinner	151	5	8	8	11	10	28	14	21	10	18	18
0114 Bergenhus	955	47	86	74	81	44	260	107	91	50	70	45
Menn	494	32	48	47	54	21	127	55	41	27	29	13
Kvinner	461	15	38	27	27	23	133	52	50	23	41	32
0115 Kaaen/Fladberg	79	5	3	1	8	13	16	12	7	3	10	1
Menn	43	4	2	-	4	6	11	3	6	2	5	-
Kvinner	36	1	1	1	4	7	5	9	1	1	5	1
0116 Gjulem	140	14	19	9	4	14	31	13	11	3	19	3
Menn	70	6	8	5	3	7	17	6	7	1	9	1
Kvinner	70	8	11	4	1	7	14	7	4	2	10	2
0117 Gjelstad	289	38	35	18	17	20	91	18	17	4	23	8
Menn	146	11	18	10	12	10	45	11	10	4	12	3
Kvinner	143	27	17	8	5	10	46	7	7	-	11	5

Tabell 26 (forts.). Folkemengde etter alder, kjønn og type bostedsstrøk/grunnkrets. 3. november 1990

	I alt	Alder										
		0-6	7-15	16-19	20-24	25-29	30-49	50-59	60-66	67-69	70-79	80-
0118 Budalen	10	-	2	-	-	-	5	1	2	-	-	-
Menn	4	-	-	-	-	-	2	1	1	-	-	-
Kvinner	6	-	2	-	-	-	3	-	1	-	-	-
02 Søndre Rakkestad	2275	187	320	130	159	148	638	183	156	74	180	100
Menn	1143	94	162	75	69	81	342	84	87	38	79	32
Kvinner	1132	93	158	55	90	67	296	99	69	36	101	68
0201 Mellomdalen	24	-	4	2	3	2	7	3	1	-	1	1
Menn	13	-	2	1	2	1	4	1	1	-	-	1
Kvinner	11	-	2	1	1	1	3	2	-	-	1	-
0202 Tjernes	224	14	22	15	21	17	58	18	25	9	16	9
Menn	116	7	14	11	6	10	32	7	12	6	6	5
Kvinner	108	7	8	4	15	7	26	11	13	3	10	4
0203 Tjernesåsen	52	7	12	2	1	-	23	-	2	2	3	-
Menn	24	5	5	1	-	-	10	-	-	1	2	-
Kvinner	28	2	7	1	1	-	13	-	2	1	1	-
0204 Ås	196	14	21	9	14	16	53	22	16	8	11	12
Menn	97	7	12	3	4	10	28	8	11	3	7	4
Kvinner	99	7	9	6	10	6	25	14	5	5	4	8
0205 Kilebu	81	9	13	2	4	5	18	7	5	2	9	7
Menn	38	5	6	1	1	2	11	2	4	1	3	2
Kvinner	43	4	7	1	3	3	7	5	1	1	6	5
0206 Sandbekk	157	12	13	8	17	9	41	19	15	5	14	4
Menn	84	6	6	4	8	6	24	10	9	2	7	2
Kvinner	73	6	7	4	9	3	17	9	6	3	7	2
0207 Fjell	102	7	13	4	7	7	37	8	6	3	4	6
Menn	52	4	6	2	3	2	22	2	5	2	2	2
Kvinner	50	3	7	2	4	5	15	6	1	1	2	4
0208 Vatvet/Erte	221	26	33	18	15	11	62	8	15	9	15	9
Menn	114	13	19	11	5	6	33	4	10	4	7	2
Kvinner	107	13	14	7	10	5	29	4	5	5	8	7
0209 Haug/Stensrud	179	15	26	7	7	12	46	21	17	6	15	7
Menn	89	6	10	4	4	7	24	9	11	4	7	3
Kvinner	90	9	16	3	3	5	22	12	6	2	8	4
0210 Harlem	87	4	17	8	6	3	26	7	3	1	8	4
Menn	41	2	9	4	2	2	12	5	1	-	3	1
Kvinner	46	2	8	4	4	1	14	2	2	1	5	3
0211 Degernes sentrum	317	23	48	28	20	22	96	13	10	10	26	21
Menn	137	10	19	15	8	8	53	7	1	5	9	2
Kvinner	180	13	29	13	12	14	43	6	9	5	17	19
0212 Kirkeng/Sveen	74	11	7	3	4	8	21	8	5	-	4	3
Menn	43	6	5	2	4	6	10	4	4	-	1	1
Kvinner	31	5	2	1	-	2	11	4	1	-	3	2
0213 Førreisdal	226	22	31	9	16	17	63	19	9	12	21	7
Menn	127	14	18	9	9	10	34	10	4	5	11	3
Kvinner	99	8	13	-	7	7	29	9	5	7	10	4
0214 Nørby	89	4	18	2	6	7	19	11	12	1	9	-
Menn	43	-	9	2	4	4	10	4	5	1	4	-
Kvinner	46	4	9	-	2	3	9	7	7	-	5	-
0215 Bredholt	33	2	5	3	2	3	8	4	3	1	2	-
Menn	19	1	3	2	-	2	4	2	3	1	1	-
Kvinner	14	1	2	1	2	1	4	2	-	-	1	-
0216 Ytterskogen	195	16	31	10	16	8	54	15	11	4	20	10
Menn	97	8	16	3	9	4	28	9	6	2	8	4
Kvinner	98	8	15	7	7	4	26	6	5	2	12	6
0217 Sørbyåsen	18	1	6	-	-	1	6	-	1	1	2	-
Menn	9	-	3	-	-	1	3	-	-	1	1	-
Kvinner	9	1	3	-	-	-	3	-	1	-	1	-
Uoppgitt	2	2	-	-	-	-	-	-	-	-	-	-

Tabell 27.1. Yrkesaktive 16 år og over, etter næring, kjønn og type bostedsstrøk/delområde. 3. november 1989 - 2. november 1990

	I alt	Jordbruk, skogbruk, fiske og fangst	Oljeutvinning og bergverksdrift	Industri	Kraft- og vannforsyning	Bygge- og anleggsvirksomhet	Varehandel, hotell- og restaurantervirksomhet	Transport, lagring, post- og telekommunikasjoner	Bank-, finans- og forsikringsvirksomhet, eiendomsdrift og forretningsmessig tjenesteyting	Offentlig, sosial og privat tjenesteyting
Kommunen ¹	3598	514	(20)	728	34	350	517	190	144	1102
Menn	1986	374	(19)	486	(30)	339	204	148	76	310
Kvinner	1612	140	:	242	:	:	313	42	68	792
Type bostedsstrøk og kjønn										
Tettsteder										
Tettbygde strøk	1839	(61)	:	468	:	170	276	105	(82)	653
Menn	997	(52)	:	294	:	160	133	(90)	:	211
Kvinner	843	:	:	174	:	:	143	:	:	442
0141 Rakkestad	1676	(56)	:	407	:	165	252	(94)	(78)	604
Menn	906	(47)	:	253	:	155	118	(80)	:	201
Kvinner	770	:	:	154	:	:	134	:	:	403
0142 Degersnes	163	:	:	(60)	:	:	:	:	:	(49)
Menn	(91)	:	:	:	:	:	:	:	:	:
Kvinner	(73)	:	:	:	:	:	:	:	:	:
Spredtbygde strøk	1757	525	:	253	:	195	216	(78)	:	427
Menn	988	346	:	156	:	195	(97)	(59)	:	(91)
Kvinner	769	179	:	(97)	:	:	119	:	:	337
Uoppgitt	:	:	:	:	:	:	:	:	:	:
Delområde og kjønn										
01 Nordre Rakkestad	2472	275	:	546	:	246	353	138	(92)	794
Menn	1321	176	:	336	:	236	156	114	:	236
Kvinner	1151	98	:	210	:	:	197	:	(49)	557
02 Søndre Rakkestad	1124	312	:	174	:	119	139	(45)	:	287
Menn	664	222	:	114	:	119	(74)	:	:	(65)
Kvinner	460	(90)	:	(60)	:	:	(65)	:	:	221
Uoppgitt	:	:	:	:	:	:	:	:	:	:

¹ Se tekstdelen, pkt. 5.

Tabell 27.2. Yrkesaktive 16 år og over, etter næring, kjønn og type bostedsstrøk/grunnkrets. 3. november 1989 - 2. november 1990

	I alt	Primær	Sekundær	Tertiær		
				I alt	Off., sosial og privat tjenesteyting	Andre tertiær-næringer
Kommunen ¹	3598	514	1132	1953	1102	851
Menn	1986	374	874	738	310	428
Kvinner	1612	140	258	1215	792	423
Type bostedsstrøk og kjønn						
Tettsteder						
Tettbygde strøk	1839	(61)	662	1116	653	463
Menn	997	(52)	474	471	211	260
Kvinner	843	:	188	645	442	202
0141 Rakkestad	1676	(56)	592	1028	604	424
Menn	906	(47)	423	436	201	236
Kvinner	770	:	169	591	403	188
0142 Degemes	163	:	(71)	(88)	(49)	:
Menn	(91)	:	(51)	:	:	:
Kvinner	(73)	:	:	(53)	:	:
Spredtbygde strøk	1757	525	487	745	427	317
Menn	988	346	386	256	(91)	165
Kvinner	769	179	102	488	337	152
Uoppgitt	:	:	:	:	:	:
Delområde, grunnkrets og kjønn						
01 Nordre Rakkestad	2472	275	821	1377	794	583
Menn	1321	176	596	549	236	313
Kvinner	1151	98	225	827	557	270
0101 Skantebygda	(46)	:	:	:	:	:
Menn	:	:	:	:	:	:
Kvinner	:	:	:	:	:	:
0102 Vestre Os	109	:	:	(48)	:	:
Menn	(52)	:	:	:	:	:
Kvinner	(57)	:	:	:	:	:
0103 Nordre Os	(64)	:	:	:	:	:
Menn	:	:	:	:	:	:
Kvinner	:	:	:	:	:	:
0104 Heia	:	:	:	:	:	:
Menn	:	:	:	:	:	:
Kvinner	:	:	:	:	:	:
0105 Østre Os	:	:	:	:	:	:
Menn	:	:	:	:	:	:
Kvinner	:	:	:	:	:	:
0106 Holøsåsen	615	:	216	378	223	155
Menn	312	:	152	140	(65)	(75)
Kvinner	303	:	(65)	238	157	(80)
0107 Stemme	(49)	:	:	:	:	:
Menn	:	:	:	:	:	:
Kvinner	:	:	:	:	:	:
0108 Mjørud	(79)	:	:	:	:	:
Menn	(49)	:	:	:	:	:
Kvinner	:	:	:	:	:	:
0109 Vestby	(66)	:	:	:	:	:
Menn	:	:	:	:	:	:
Kvinner	:	:	:	:	:	:
0110 Kirkegrenda	(61)	:	:	(47)	:	:
Menn	:	:	:	:	:	:
Kvinner	:	:	:	:	:	:
0111 Gudim nordre	180	:	(54)	118	(54)	(64)
Menn	(96)	:	:	(53)	:	:
Kvinner	(85)	:	:	(65)	:	:
0112 Gudim søndre	187	:	(74)	108	(64)	:
Menn	115	:	(54)	(55)	:	:
Kvinner	(72)	:	:	(53)	:	:
0113 Rakkestad sentrum	109	:	:	(61)	:	:
Menn	(70)	:	:	:	:	:
Kvinner	:	:	:	:	:	:
0114 Bergenhus	548	:	179	337	211	126
Menn	297	:	124	146	(78)	(68)
Kvinner	251	:	(55)	191	133	(58)
0115 Kaaen/Fladberg	(60)	:	:	:	:	:
Menn	:	:	:	:	:	:
Kvinner	:	:	:	:	:	:

¹ Se tekstdelen, pkt. 5.

Tabell 27.2 (forts.). Yrkesaktive 16 år og over, etter næring, kjønn og type bostedsstrøk/grunnkrets.
3. november 1989 - 2. november 1990

	I alt	Primær	Sekundær	Tertiær		
				I alt	Off., sosial og privat tjenesteyting	Andre tertiær-næringer
0116 Gjulem	(97)					
Menn	(49)					
Kvinner	(48)					
0117 Gjølstad	141		(71)			
Menn	(94)		(55)			
Kvinner	(47)					
0118 Budalen						
Menn						
Kvinner						
02 Søndre Rakkestad	1124	312	329	484	287	197
Menn	664	222	264	178	(65)	113
Kvinner	460	(90)	(65)	305	221	(84)
0201 Mellomdalen						
Menn						
Kvinner						
0202 Tjernes	145			(67)		
Menn	(87)					
Kvinner	(58)					
0203 Tjernesåsen						
Menn						
Kvinner						
0204 Ås	116	(47)		(49)		
Menn	(63)					
Kvinner	(53)					
0205 Kilebu						
Menn						
Kvinner						
0206 Sandbekk	(91)					
Menn	(66)					
Kvinner						
0207 Fjell	(58)					
Menn						
Kvinner						
0208 Vatvet/Erte	(97)					
Menn	(48)					
Kvinner	(50)					
0209 Haug/Stensrud	(71)					
Menn						
Kvinner						
0210 Harlem						
Menn						
Kvinner						
0211 Degernes sentrum	159		(71)	(83)		
Menn	(91)		(51)			
Kvinner	(68)			(49)		
0212 Kirkeng/Sveen						
Menn						
Kvinner						
0213 Førrisdal	105					
Menn	(71)					
Kvinner						
0214 Nærby						
Menn						
Kvinner						
0215 Bredholt						
Menn						
Kvinner						
0216 Ytterskogen	(72)					
Menn						
Kvinner						
0217 Sørbyåsen						
Menn						
Kvinner						
Uoppgitt						

Tabell 28. Privathusholdninger. Utvalgte kjennetegn for boligstandard, og disponering av personbil. Bostedsstrøk/grunnkrets. 3. november 1990

	Alle privat- hushold- ninger	Boligen har både bad og WC	Kjøkken 6 m ² og over	Boligen bygget etter 1960	Hushold- ningen eier boligen	Hushold- ningen dispo- nerer bil	Bolig- rommene er på ett plan ¹	Boligen ligger i 2. et. eller høyere og huset har ikke heis
Kommunen	2844	2528	2625	1381	2146	2266	2280	326
Type bostedsstrøk								
Tettsteder								
Tettbygde strøk	1501	1387	1345	1002	1145	1179	1293	207
0141 Rakkestad	1369	1260	1223	891	1042	1092	1168	200
0142 Degernes	131	127	122	111	104	87	125	:
Spredtbygde strøk	1344	1141	1280	379	1001	1087	987	119
Uppgitt	:	:	:	:	:	:	:	:
Delområde og grunnkrets								
01 Nordre Rakkestad	1950	1745	1777	1062	1489	1560	1587	263
0101 Skantebygda	(36)	(31)	(36)	:	(21)	(31)	(28)	:
0102 Vestre Os	74	57	68	(29)	59	50	55	(19)
0103 Nordre Os	44	(37)	42	:	(39)	(38)	(33)	:
0104 Heia	:	:	:	:	:	:	:	:
0105 Østre Os	:	:	:	:	:	:	:	:
0106 Holøsåsen	429	410	393	332	366	386	391	56
0107 Stemme	(29)	(29)	(29)	:	(26)	(21)	(29)	:
0108 Mjørud	66	54	66	(20)	46	61	49	(19)
0109 Vestby	59	46	51	:	(36)	49	42	:
0110 Kirkegrenda	44	(36)	42	:	(40)	(34)	(30)	:
0111 Gudim nordre	141	133	117	77	120	116	117	:
0112 Gudim søndre	232	207	202	142	147	152	189	(38)
0113 Rakkestad sentrum	140	108	112	(31)	77	84	84	(34)
0114 Bergenhus	405	388	373	289	317	327	363	(38)
0115 Kaaen/Fladberg	44	(34)	44	:	(30)	(39)	(28)	:
0116 Gjøllem	75	55	75	(19)	61	58	47	:
0117 Gjølstad	90	85	90	(38)	73	78	71	:
0118 Budalen	:	:	:	:	:	:	:	:
02 Søndre Rakkestad	894	783	848	318	657	706	693	63
0201 Mellomdalen	:	:	:	:	:	:	:	:
0202 Tjernes	117	112	112	(35)	109	102	90	:
0203 Tjernesåsen	:	:	:	:	:	:	:	:
0204 Ås	89	80	89	:	64	74	67	:
0205 Kilebu	(20)	:	(20)	:	:	(20)	:	:
0206 Sandbekk	70	58	70	(26)	60	60	51	:
0207 Fjell	44	(22)	(37)	:	(31)	(29)	:	:
0208 Vatvet/Erte	82	71	82	(38)	58	69	62	:
0209 Haug/Stensrud	61	56	54	:	(39)	47	47	:
0210 Harløm	(33)	(33)	(33)	:	:	:	(30)	:
0211 Degernes sentrum	128	123	118	107	100	86	121	:
0212 Kirkeng/Sveen	:	:	:	:	:	:	:	:
0213 Førriisdal	84	78	84	:	58	81	73	:
0214 Nørby	(39)	(29)	(39)	:	(22)	(24)	:	:
0215 Bredholt	(21)	:	(21)	:	:	:	:	:
0216 Ytterskogen	72	63	55	(20)	(36)	41	58	:
0217 Sørbyåsen	:	:	:	:	:	:	:	:
Uppgitt	:	:	:	:	:	:	:	:

¹ Boligen har kjøkken, bad/dusj, WC og minst ett beboelsesrom i samme etasje.

0128 RAKKESTAD

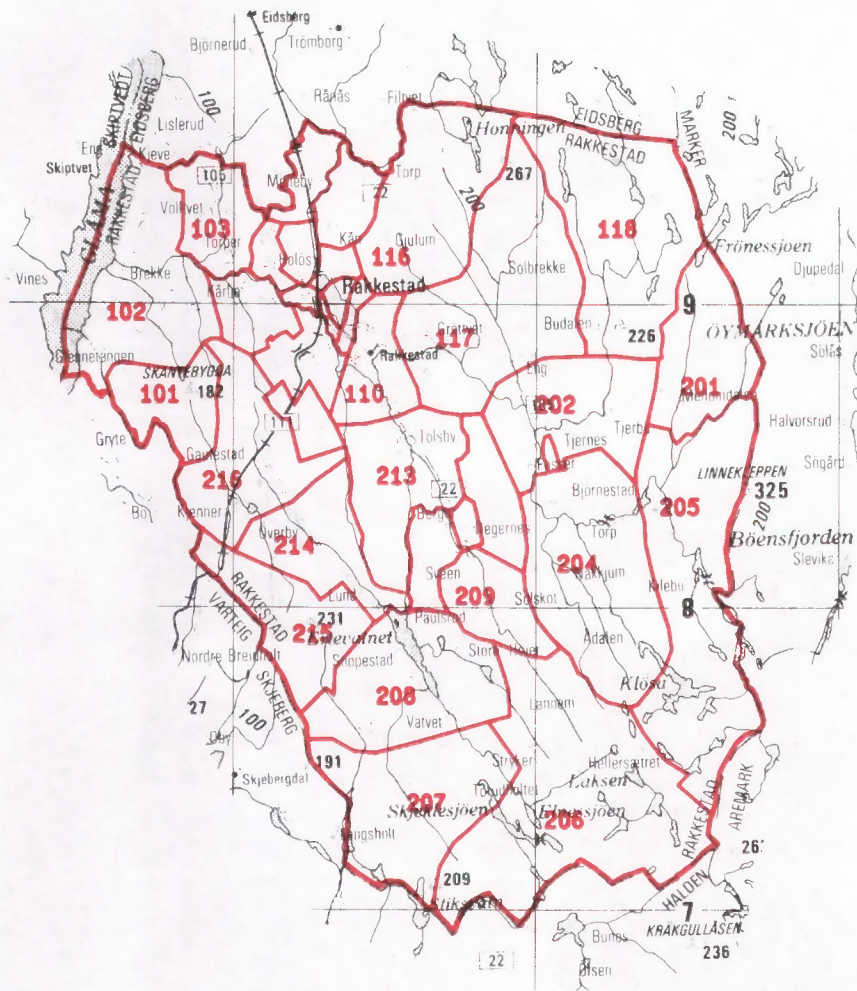

- 207 Grunnkretsnummer
- Kommunegrense
- Grense for delområde og grunnkrets

Utsnitt av kretskart

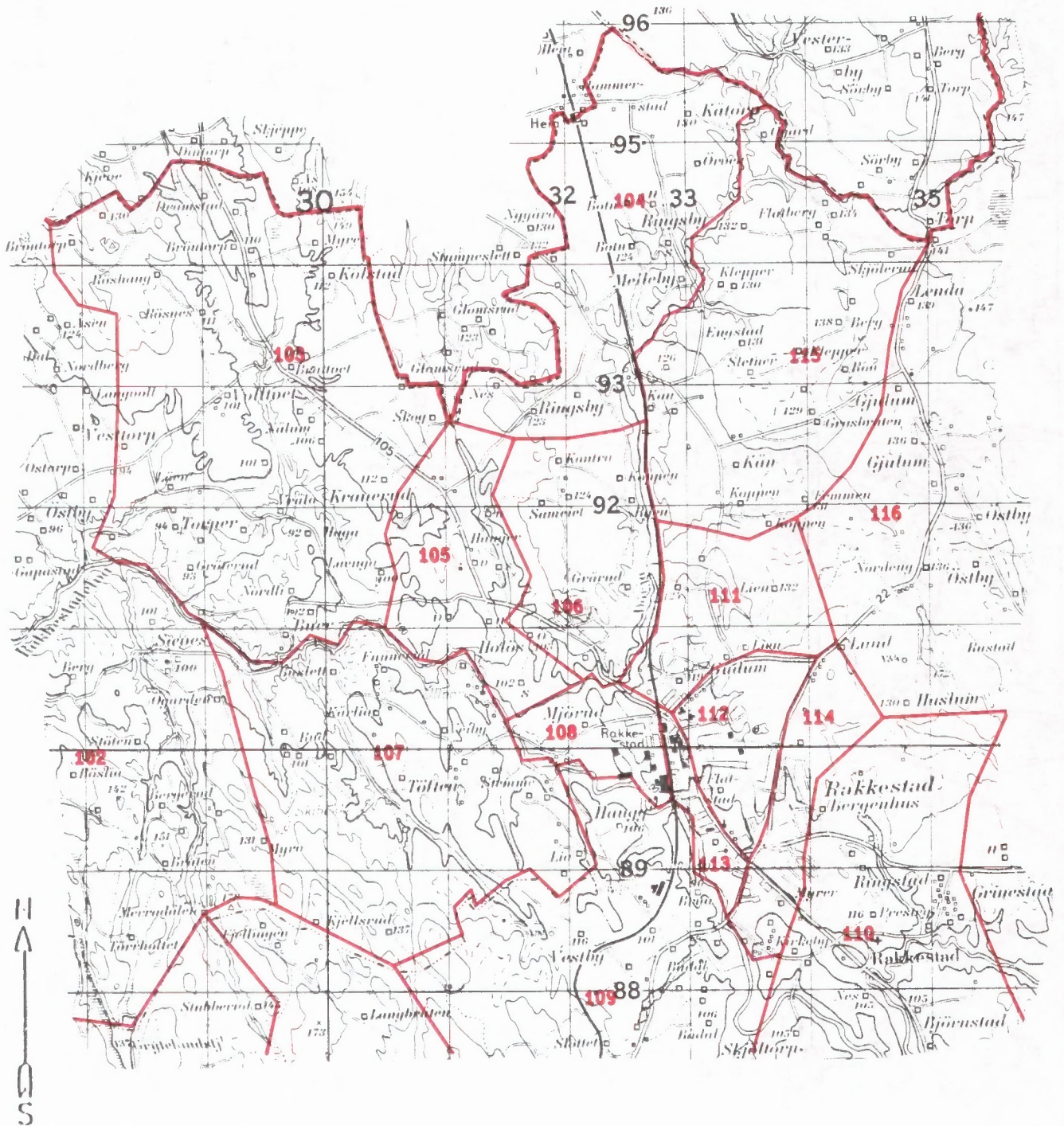

Kartgrunnlag M ca. 1:50 000
Tillatelsenr. 74/91 Statens kartverk

Utsnitt av kretskart

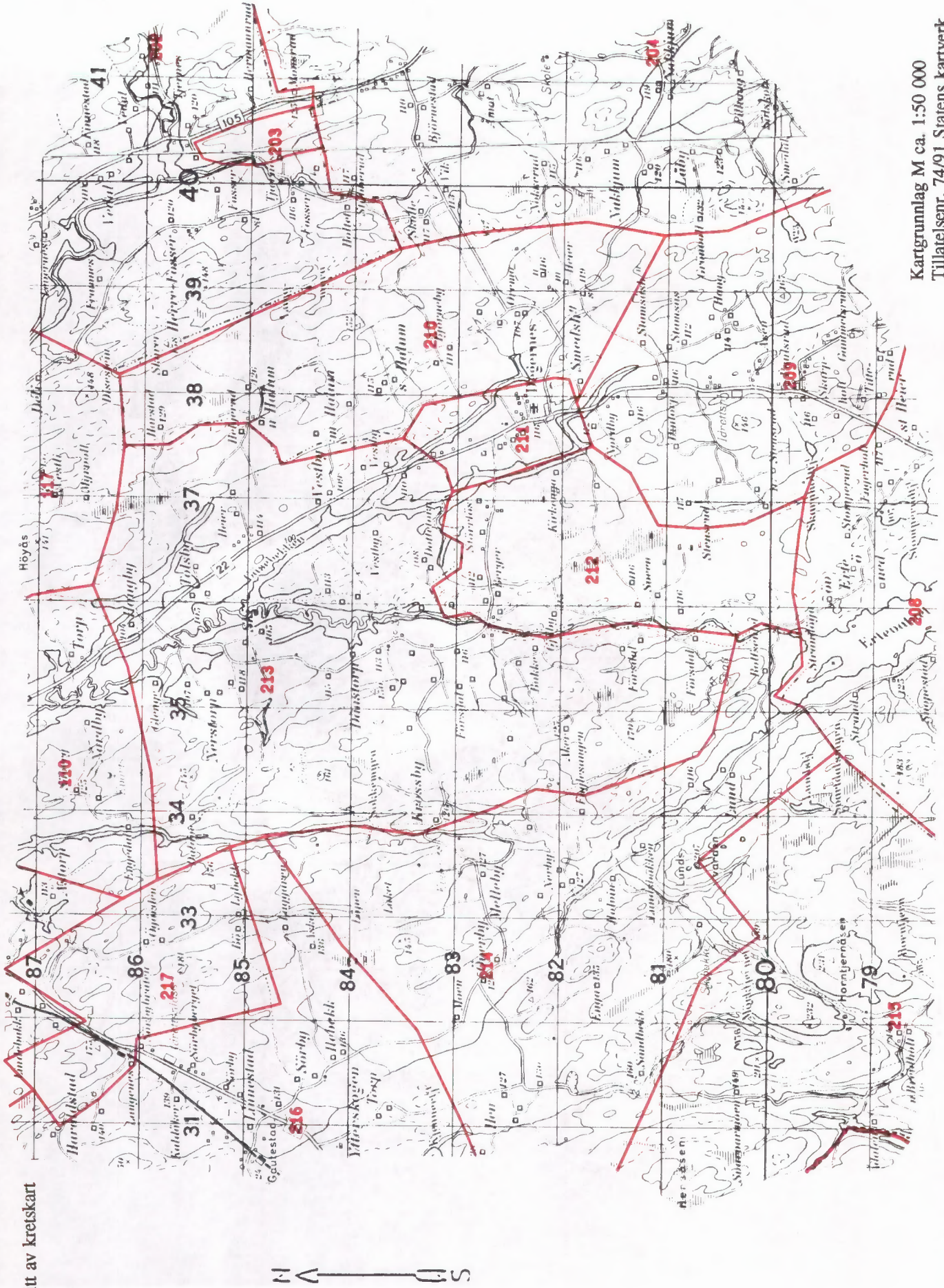

Kartgrunnlag M ca. 1:50 000
Tillatelsenr. 74/91 Statens kartverk

Avgrensning av Rakkestad tettsted

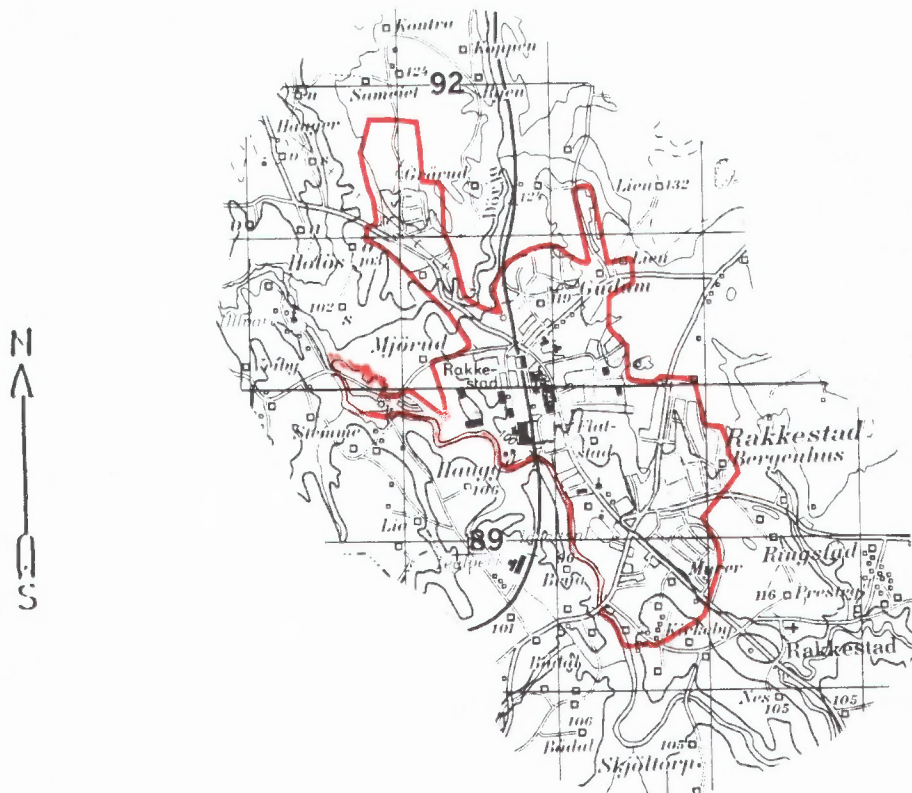

Avgrensning av Degernes tettsted

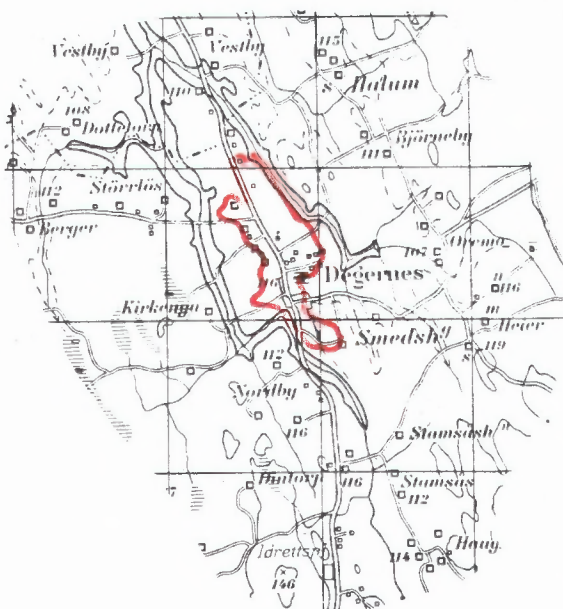

Kartgrunnlag M ca. 1:50 000
Tillatelsenr. 74/91 Statens kartverk



FoB 90

Folke- og
boligtelling 1990
gjennomføres av
Statistisk sentralbyrå

Opggavene er undergitt taushetsplikt.
De vil bare bli brukt til å utarbeide statistikk
og vil bli oppbevart på en trygghende måte

VIKTIG:
Bruk helst
blyant eller
blå/svart kulepenn

Slik:

Ikke slik:



1 Hvem bor du sammen med i leiligheten?
Rettleiningen beskriver hva vi mener med
en leilighet. Sett flere kryss hvis nødvendig.

- | | |
|--|--|
| <input checked="" type="checkbox"/> Ingen | <input checked="" type="checkbox"/> Søsken |
| <input checked="" type="checkbox"/> Ektefelle | <input checked="" type="checkbox"/> Svigerforeldre,
svigerinne,
svoger,
svigerbarn,
tante, onkel,
niese, nevø |
| <input checked="" type="checkbox"/> Samboer | <input checked="" type="checkbox"/> Besteforeldre,
barnebarn |
| <input checked="" type="checkbox"/> Datter, sønn | <input checked="" type="checkbox"/> Andre personer |
| <input checked="" type="checkbox"/> Mor, far | |

**2 Hadde du inntektsgivende arbeid i minst
100 timer i året fra 3. nov. 1989 til
2. nov. 1990?**

Arbeid som ulønnet familiemedlem i
familiebedrift regnes også som inntekts-
givende arbeid (f.eks. butikk, gårdsbruk).

- Ja Nei

! Svarte du nei her, skal du ikke
fylle ut resten av denne siden.

**3 Hvor mange måneder hadde du
heltids- og/eller deltidsarbeid i
året fra 3. nov. 1989 til 2. nov. 1990?**
Se rettleiningen.

Heltid: måneder

Deltid: måneder

**4 Oppgi navn og adresse på det arbeids-
stedet (bedriften) der du hadde inntekts-
givende arbeid lengst tid i året fra
3. nov. 1989 til 2. nov. 1990.**

Med bedrift menes fabrikk, butikk,
gårdsbruk, ligningskontor e.l.

Navn:

Gate/vei:

Poststed:

**5 Beskriv virksomheten på dette arbeids-
stedet så nøyaktig som mulig.**

Skriv f.eks. produksjon av møbler, salg
av biler, bokhandel, jordbruk, utleie av
maskiner, arkitektvirksomhet e.l.

Virksomhet:

**6 Hvilket yrke (tittel) hadde du på dette
arbeidsstedet?**

Skriv f.eks. hjemmehjelp, rørlegger, frisør,
sykepleier, rengjøringshjelp, kokk, plate-
arbeider, salgskonsulent, førskolelærer e.l.

Yrke:

**7 På hvilken måte er/var du knyttet til
arbeidsstedet du oppgav i spørsmål 4?**

- Som fast eller midlertidig ansatt
- Som selvstendig næringsdrivende (eier)
- Som familiemedlem uten fast lønn
i familiebedrift

**8 Hadde du inntektsgivende arbeid i uken
27. okt. - 2. nov. 1990 ?**
Se rettleiningen.

- Ja Nei

! Svarte du nei her, skal du ikke
fylle ut resten av denne siden.

**9 Hva er din vanlige/avtalte
ukentlige arbeidstid?**

- 1-9 timer 30-34 timer
- 10-19 timer 35-39 timer
- 20-29 timer 40 timer eller mer

**10 Hvor mange timer inntektsgivende arbeid
utførte du i uken 27. okt. - 2. nov.?**

- 1-9 timer 35-39 timer
- 10-19 timer 40 timer eller mer
- 20-29 timer Ingen, jeg
arbeidet ikke
denne uken
- 30-34 timer

! Arbeidet du ikke denne uken, skal du
ikke fylle ut resten av denne siden.

**11 Hvor møtte du på arbeid i uken
27. okt. - 2. nov.?** Se rettleiningen.

- Jeg møtte fast på samme arbeidssted/
adresse som jeg førte opp i spørsmål 4
- Jeg møtte fast på annet sted.
Oppgi adresse

Kommune:

Gate/vei:

Poststed:

- Jeg møtte på forskjellige steder
denne uken

! Møtte du på forskjellige steder denne uken
skal du ikke fylle ut resten av denne siden

**12 Hvor mange ganger reiste eller gikk du
fra hjemstedet til arbeidsstedet i uken
27. okt. - 2. nov.?**

Med hjemsted menes adressen i navne-
feltet øverst på skjemaet.

- | | |
|---|---|
| <input checked="" type="checkbox"/> Ingen, jeg er
bosatt på
arbeidsstedet
(arbeider
hjemme) | <input checked="" type="checkbox"/> 1 gang |
| <input checked="" type="checkbox"/> Ingen, jeg var
ikke på hjem-
stedet denne uken | <input checked="" type="checkbox"/> 2-3 ganger |
| <input checked="" type="checkbox"/> Ingen, jeg var
ikke på hjem-
stedet denne uken | <input checked="" type="checkbox"/> 4 ganger eller
flere |

! Reiste du ikke denne uken, skal du
ikke fylle ut resten av denne siden.

**13 Hvor lang tid brukte du vanligvis
fra hjemstedet til arbeidsstedet (én vei)
i uken 27. okt. - 2. nov.?**

- | | |
|--|---|
| <input checked="" type="checkbox"/> Under 15 min | <input checked="" type="checkbox"/> 45-59 min |
| <input checked="" type="checkbox"/> 15-29 min | <input checked="" type="checkbox"/> 60-89 min |
| <input checked="" type="checkbox"/> 30-44 min | <input checked="" type="checkbox"/> 90 min eller
mer |

**14 Hvilke transportmidler brukte du vanligvis
fra hjemstedet til arbeidsstedet (én vei)
i uken 27. okt. - 2. nov.?**

Sett flere kryss hvis nødvendig.

- | | |
|--|--|
| <input checked="" type="checkbox"/> Bil | <input checked="" type="checkbox"/> Båt |
| <input checked="" type="checkbox"/> Buss | <input checked="" type="checkbox"/> Brukte sykkel,
gikk i mer enn
10 min |
| <input checked="" type="checkbox"/> Tog, trikk, T-bane | <input checked="" type="checkbox"/> Annet |

300431P

Spørsmålene på denne siden gjelder leiligheten der oppgavegiveren er registrert bosatt 3. november 1990 ifølge Folkeregisteret, se adressen nedenfor.

Send det utfylte skjemaet tilbake i den vedlagte svarkonvolutten. Dersom flere i leiligheten har fått skjema, se rettledningen.

Adresse:

1 Bosatte i leiligheten 3. november 1990. Inntektsgivende arbeid i uken 27. oktober - 2. november 1990. Ukentlig arbeidstid.

FØR OPP personer født 1974 eller tidligere som ikke står på navnelisten fra før. Ta bare med personer som er registrert bosatt i leiligheten (adressen ovenfor) ifølge Folkeregisteret.

SETT KRYSS for inntektsgivende arbeid i uken 27. oktober - 2. november 1990 og ukentlig arbeidstid for alle personer på navnelisten. Se rettledningen.

Oppgavegiver:	Fødselsår	Hadde ikke inntektsgivende arbeid	Hadde inntektsgivende arbeid: 1 - 29 timer i uken	30 timer eller mer i uken
[Redacted]	[Redacted]	<input type="checkbox"/>	<input type="checkbox"/>	<input type="checkbox"/>
Andre bosatte i leiligheten:		<input type="checkbox"/>	<input type="checkbox"/>	<input type="checkbox"/>
		<input type="checkbox"/>	<input type="checkbox"/>	<input type="checkbox"/>
		<input type="checkbox"/>	<input type="checkbox"/>	<input type="checkbox"/>
		<input type="checkbox"/>	<input type="checkbox"/>	<input type="checkbox"/>
		<input type="checkbox"/>	<input type="checkbox"/>	<input type="checkbox"/>
		<input type="checkbox"/>	<input type="checkbox"/>	<input type="checkbox"/>

Bruk eget ark hvis du trenger mer plass

2 Hvor mange rom på 6 m² eller mer er det i leiligheten? Ta ikke med kjøkken, gang, bad o.l.

1 2 3 4 5

6 7 8 9 eller flere

3 Hvor stor er leiligheten målt i kvadratmeter? Regn med alle rom til boligformål, også kjøkken, gang, bad o.l.

Under 50 m² 100-129 m²

50-59 m² 130-149 m²

60-79 m² 150-199 m²

80-99 m² 200 m² eller mer

4 Hvor stort kjøkken er det i leiligheten?

6 m² eller større Det er ikke kjøkken i leiligheten

Mindre enn 6 m²

5 Er det bad eller dusj inne i leiligheten?

Ja Nei

6 Er det vannklosett inne i leiligheten?

Ja Nei

7 Hva slags oppvarmingskilder er det i leiligheten?

Sentralvarme (radiatorene e.l.) Ovner for flytende brensel (olje, parafin e.l.)

Elektriske ovner, varmekabler e.l. Ovner for fast brensel (ved, koks e.l.)

8 Har leiligheten kjøkken, bad/dusj, wc og minst ett beboelsesrom i samme etasje?

Ja Nei

9 Hvilken etasje ligger leiligheten i? Sett flere kryss hvis leiligheten har beboelsesrom i flere etasjer.

Kjelleretasje Underetasje

1. 2. 3. 4. 5. eller høyere

10 Hva slags eie-/leieforhold er det til leiligheten? Sett bare ett kryss.

Jeg/vi eier den gjennom et borettslag eller boligaksjeselskap

Jeg/vi eier den alene eller sammen med andre

Jeg/vi leier den gjennom arbeidet (tjenestebolig)

Jeg/vi leier den for et avgrenset tidsrom

Jeg/vi leier den på andre vilkår

11 Hvor mange personbiler disponerer de som bor i leiligheten?

Ingen 1 2 3 eller flere

12 Sorterer husholdningen til vanlig avfallet sitt? Sett bare kryss for avfallstyper som blir levert/hentet etter at de er sortert ut.

Ingen særskilt sortering. Praktisk vanskelig, mangler tilbud e.l.

Papir Maling, lakk, olje e.l.

Glass Annet avfall

Batterier

13 Hva slags hus ligger leiligheten i? Se rettledningen.

Frittliggende enebolig eller våningshus tilknyttet gårdsdrift

Hus i kjede, rekkehus, terrassehus eller vertikaldelt tomannsbolig

Horisontaldelt tomannsbolig eller annet boligbygg med mindre enn 3 etasjer

Blokk, leiegård eller annet boligbygg med 3 etasjer eller mer

Forretningsbygg, pensjonat, aldershjem, militærforlegning eller annet bygg for felleshusholdning

14 Er det heis i huset?

Ja Nei

15 Hvor mange leiligheter er det i huset?

1 2 3 4 5

6 7 8 9 eller flere

16 Når ble huset bygd? (opprinnelig byggeår)

1900 eller før 1946 - 1960

1901 - 1920 1961 - 1970

1921 - 1940 1971 - 1980

1941 - 1945 1981 - 1990

Pris kr 50,00

Publikasjonen utgis i kommisjon hos Akademika - avdeling for offentlige publikasjoner, Oslo, og er til salgs hos alle bokhandlere.

ISBN 82-537-3454-9