



Folke- og boligtelling 1990

Skedsmo

**FOLKE- OG BOLIGTELLING
1990**

KOMMUNEHEFTE

0231 SKEDSMO

STATISTISK SENTRALBYRÅ
OSLO-KONGSVINGER 1992

ISBN 82-537-3389-5

EMNEGRUPPE
31 Folketellinger

ANDRE EMNEORD
Arbeidstid
Befolkning
Boliger
Grunnkretser
Husholdninger
Sysselsetting
Yrkesaktive

Forord

Hovedformålet med Folke- og bolig telling 1990 er å gi et bilde av befolkningen og levekårene i det norske samfunnet.

Et annet viktig formål er å gi statistikk for mindre geografiske områder som kommuner og deler av kommuner. For å dekke dette formålet gir Statistisk sentralbyrå ut et statistisk hefte for hver kommune.

Når kommuneheftene for alle kommuner i et fylke er publisert, vil det bli laget et fylkessammendrag med tabeller som svarer til dem som finnes i kommuneheftene. Når alle kommunene i landet har fått sine hefter, vil det også bli laget et sammendrag for hele landet.

Innen utgangen av 1992 vil en endelig folketellingsfil være etablert, og det blir utarbeidet et hefte som dokumenterer folketellingsprosjektet.

Resultatene fra FoB90 vil i tillegg være tilgjengelig i databaser i SSB, bl.a. Regionalstatistisk database. Det er videre planer om en spredning av folketellingsdata i tilknytning til publisering av annen statistikk fra SSB. Resultatene vil også kunne leveres på maskinlesbar form. For brukere som ønsker ytterligere bearbeiding av materialet, vil SSB utføre dette mot kostnadsdekning.

Oslo/Kongsvinger, 8. april 1992

Svein Longva

Jan Furseth

Innhold

	Side
Tabellregister	6
Figurdel	7
Tekstdel	
1. Formål	8
2. Opplegg og gjennomføring	8
2.1. Statistikkens omfang	8
2.2. Grunnlag for statistikken	8
2.3. Datainnsamling	8
2.4. Utvalg	9
3. Feilkilder og usikkerhet ved resultatene	9
3.1. Utvalgsvarians	9
3.2. Frafall og utvalgsskjevhet	10
3.3. Innsamlings- og bearbeidingsfeil	10
4. Enheter, geografiske nivåer og kjennemerker	11
4.1. Enheter	11
4.2. Geografiske nivåer	12
4.3. Kjennemerker	13
4.3.1. Personkjennemerker	13
4.3.2. Boligkjennemerker	16
4.3.3. Husholdningskjennemerker	17
5. Merknader til tabellene	18
Tabelldel	19
Vedlegg	
Kart over grunnkretser	
Kart over tettsteder	
Personskjema	
Boligskjema	

Standardtegn i tabeller

- . Tall kan ikke forekomme
- Null
- 0,0 Mindre enn 0,5 av den brukte enheten
- : Tallet er upålitelig
- () Tallet må brukes med varsomhet

Tabellregister

	Side
1. Folkemengde ved folketellingene 1875 - 1990, etter kommunegrenser pr. 3. november 1990	19
2. Folkemengde etter kjønn, ekteskadelig status og alder. 3. november 1990	19
3. Hovedtall for utdanning. Personer 16-66 år etter yrkesaktivitet, kjønn og utdanning. 3. november 1989 - 2. november 1990	20
4. Personer 16 år og over. Hovedtall for yrkesaktivitet i året 3. november 1989 - 2. november 1990 .	21
5. Hovedtall for yrkesaktive i året 3. november 1989 - 2. november 1990	22
6.1. Yrkesaktive 16 år og over, etter alder og næring/yrkesfelt. 3. november 1989 - 2. november 1990	23
6.2. Yrkesaktive 16 år og over, etter kjønn/alder/arbeidstid i året og næring/yrkesfelt. 3. november 1989 - 2. november 1990	24
7.1. Yrkesaktive 16 år og over, etter arbeidstid i året og kjønn/næring/yrkesfelt. 3. november 1989 - 2. november 1990	25
7.2. Yrkesaktive 16 år og over, etter kjønn, arbeidstid i året og næring/yrkesfelt. 3. november 1989- 2. november 1990	26
8. Hovedtall for yrkesaktive i uka 27. oktober - 2. november 1990, etter vanlig/avtalt arbeidstid	27
9.1. Yrkesaktive 16 år og over i uka 27. oktober - 2. november 1990, etter kjønn, vanlig/avtalt arbeidstid og næring	27
9.2. Yrkesaktive 16 år og over i uka 27. oktober - 2. november 1990, etter vanlig/avtalt arbeidstid, kjønn og næring/yrkesfelt	28
10. Yrkesaktive 16 år og over med fast oppmøteplass på arbeid i uka 27. oktober - 2. november 1990, etter tallet på arbeidsreiser, reisetid og yrkesfelt/oppmøteplass	29
11. Yrkesaktive 16 år og over med fast arbeidsreise i uka 27. oktober - 2. november 1990, etter reisemåte, oppmøteplass, tallet på arbeidsreiser, reisetid og etter reisemåte, kjønn og alder	30
12. Boliger og bosatte. Hustype, tallet på rom, kjøkken. 3. november 1990	31
13. Boliger, rom og bosatte, etter hustype. 3. november 1990	31
14. Boliger etter eieform og areal. Rom og bosatte, etter eieform. 3. november 1990	31
15. Boliger etter tallet på rom og tallet på bosatte. 3. november 1990	32
16. Boliger etter husets byggeår og hustype/eieform/oppvarmingskilde. Bosatte og rom, etter husets byggeår. 3. november 1990	32
17.1. Boliger etter sanitærutstyr og størrelse. 3. november 1990	33
17.2. Boliger og bosatte. Sanitærutstyr/byggeår, størrelse og tilgjengelighet. 3. november 1990	33
18. Boliger etter standardindikatorer. Bosatte etter alder og standardindikatorer. 3. november 1990 . . .	34
19. Husholdninger, familier og personer, etter type husholdning. Husholdninger etter type husholdning og tallet på familier i husholdningen/yrkesaktivitet i husholdningen/eieform/tallet på rom i boligen og kjøkken. 3. november 1990	35
20. Husholdninger, familier og personer, etter husholdningsstørrelse/type husholdning. Absolutte tall og prosent. 3. november 1990	36
21. Husholdninger etter type husholdning og disponering av personbil/avfallssortering. 3. november 1990	37
24. Barn 0-17 år etter alder, familietype og mors/fars yrkesaktivitet i uka 27. oktober - 2. november 1990	37
25. Personer 67 år og over i privathusholdning. Alder, tallet på personer i husholdningen og indikatorer for boligstandard. 3. november 1990	38
26. Folkemengde etter alder, kjønn og type bostedsstrøk/grunnkrets. 3. november 1990	39
27.1. Yrkesaktive 16 år og over, etter næring, kjønn og type bostedsstrøk/delområde. 3. november 1989 - 2. november 1990	45
27.2. Yrkesaktive 16 år og over, etter næring, kjønn og type bostedsstrøk/grunnkrets. 3. november 1989 - 2. november 1990	46
28. Privathusholdninger. Utvalgte kjennetegn for boligstandard, og disponering av personbil. Bostedsstrøk/grunnkrets. 3. november 1990	52

Figur 1. Yrkesaktive 16 år og over, etter næring. Prosent. 1980 og 1990

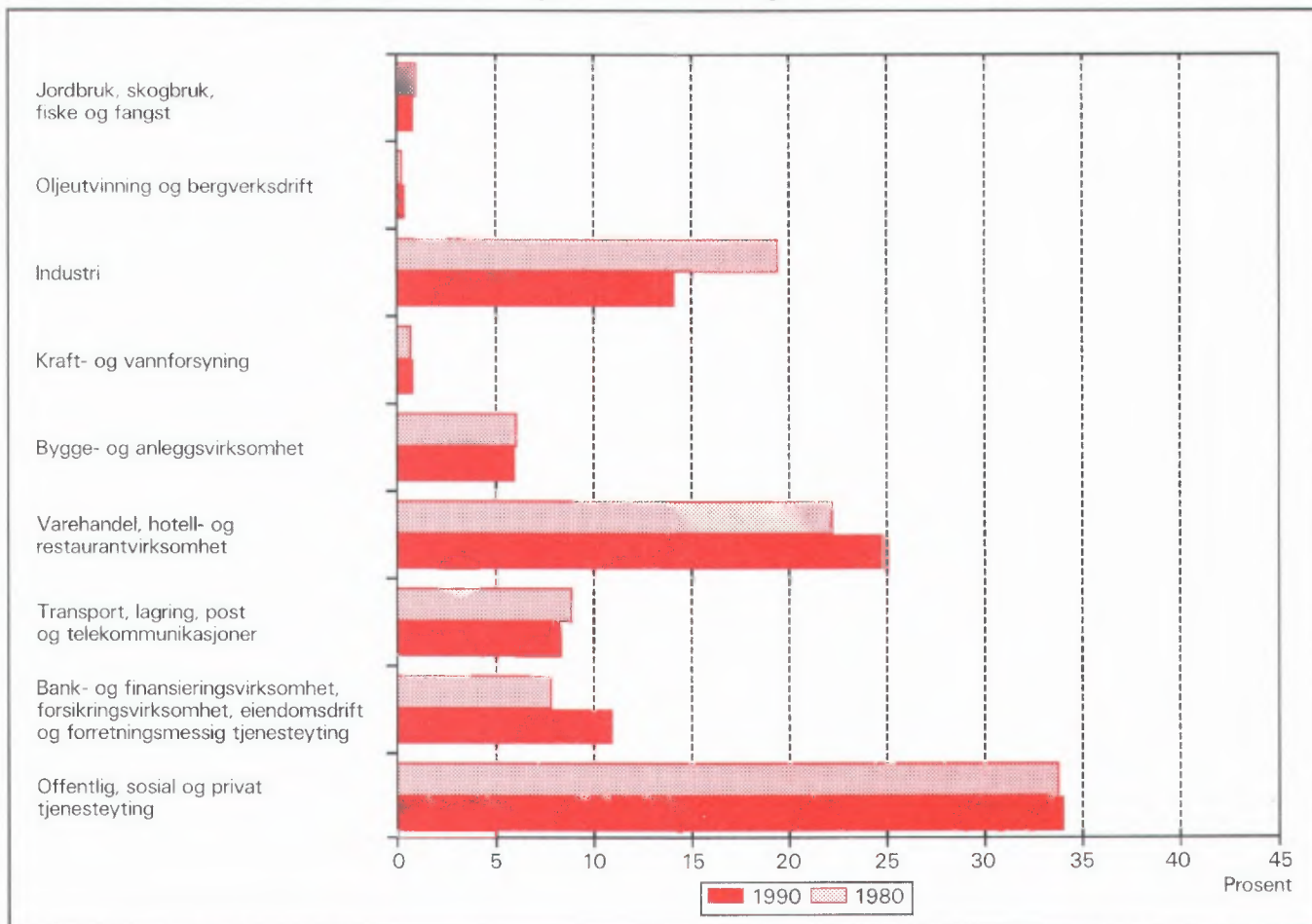

Figur 2. Hovedtall for boligstandard og disponering av bil. Prosent. 1980 og 1990

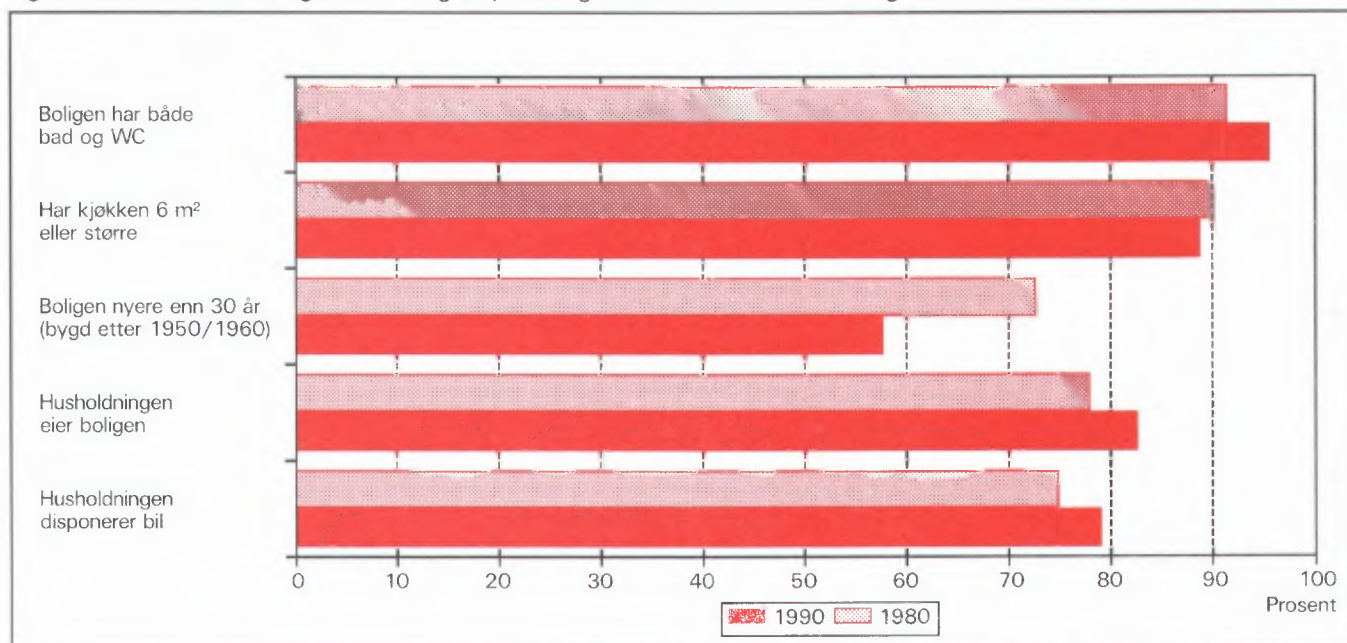

1. Formål

Hovedformålet med Folke- og bolig telling 1990 (FoB90) er å gi et bilde av befolkningen og levekårene i det norske samfunnet. Moderne folketellinger legger stor vekt på å se opplysninger om boliger og boforhold, sysselsetting og yrke, utdannings- og inntektsforhold, arbeidsreiser mv. i sammenheng.

Formålet med denne publikasjonen er å gi en beskrivelse av hver kommune, og av områder som er mindre enn kommune (delområder, kretser, tettsteder).

2. Opplegg og gjennomføring

2.1. Statistikkens omfang

FoB90 omfatter alle personer (også utenlandske statsborgere) som var registrert bosatt i Norge på tellingstidspunktet 3. november 1990, ifølge forskriftene om føringen og ordningen av folkeregistrene.

Boligtellingen har med privatboliger (leiligheter) der minst én person var registrert bosatt 3. november 1990.

Tellingen omfatter *ikke* boliger som var ubebodd eller som var bebodd av bare midlertidig tilstedeværende (f.eks. ugifte personer som oppholdt seg utenom foreldrehjemmet på grunn av skolegang). Det er heller ikke hentet inn opplysninger om boligen for forpleide i aldershjem, pleiehjem, barnehjem og andre fellesinstitusjoner.

Enheten *hus* er ikke med i tellingen, men det blir gitt enkelte opplysninger om det huset boligen ligger i.

2.2. Grunnlag for statistikken

I kommuner med 6 000 eller flere innbyggere er grunnlaget for statistikken opplysninger fra ulike statistiske og administrative registre og skjemaopplysninger fra et utvalg av befolkningen 16 år og over (født i 1974 eller tidligere). Slike kommuner blir heretter omtalt som utvalgskommuner.

I kommuner med færre enn 6 000 innbyggere er det gjennomført fullstendig telling også for skjema delen. (Fulltellingskommuner.)

Kommuner med 6 000 eller flere innbyggere som ønsket at det skulle utarbeides statistikk på grunnlag av skjemaopplysninger fra alle bosatte i kommunen,

fikk dette utført av SSB mot at kommunen selv betalte SSB merkostnadene. Sju kommuner fikk gjennomført slik telling (Stryn, Sula, Vestnes, Oppdal, Stjørdal, Brønnøy og Vestvågøy).

De viktigste kjennemerkene som hentes direkte fra register, er kjønn, alder, andre demografiske kjennemerker og utdanning.

Det er laget et eget informasjonshefte som bl.a. beskriver bakgrunn, metode, faglig innhold og bearbeidingsopplegg for tellingen. Heftet kan en få ved å henvende seg til SSB, Folketellingsprosjektet.

Det er Finansdepartementet som har vedtatt at Statistisk sentralbyrå skal gjennomføre en folke- og bolig telling i 1990. Vedtaket har hjemmel i lov om offisiell statistikk og Statistisk sentralbyrå av 16. juni 1989 nr. 54 (statistikkloven). Stortinget har bevilget midler til gjennomføringen av tellingen.

Kostnadene ved å gjennomføre tellingen på denne måten er 60 millioner kroner. Dette er 40 millioner mindre enn om hele befolkningen 16 år og over skulle ha svart på spørreskjema.

2.3. Datainnsamling

Folketellingsskjemaene ble sendt i posten direkte til hver enkelt oppgavegiver. Navn og adresse ble påført skjemaet på forhånd på grunnlag av opplysninger fra Det sentrale personregister (DSP).

I utvalgskommunene fikk alle uttrukne personer en person-/boligblankett, rettleiding, informasjon samt svarkonvolutt. Oppgavegiver svarte på spørsmål om seg selv og om boligen/husholdningen vedkommende bodde i. Blankettens boligside inneholdt også en navneliste over de personer 16 år og over som tilhørte samme familie som oppgavegiver. Oppgavegiver supplerte navnelisten med eventuelle andre personer som var registrert bosatt i boligen (leiligheten) og svarte på spørsmål om yrkesaktivitet til personene på listen. Opplysningene er nyttet i arbeidet med sammensetningen til bolighusholdninger (se nedenfor) og til å gi ulike egenskaper ved husholdningen, blant annet "tallet på yrkesaktive".

I fulltellingskommunene fikk alle personer som var 16 år og eldre et personskjema med rettleiding og informasjon. I tillegg fikk den eldste i hver familie et boligskjema og en svarkonvolutt. Utfylte skjema fra alle oppgavegivere i boligen ble sendt samlet tilbake i svarkonvolutten. Der det bodde flere familier i samme bolig, ble det bare brukt én svarkonvolutt og

bare ett boligskjema ble fylt ut. Innsamlingsmetoden gav derfor grunnlag for å danne husholdninger.

Personer som ikke hadde sendt inn folketellingskjema til rett tid, fikk tilsendt inntil to adresserte purringer.

2.4 Utvalg

Utvalget er trukket på personnivå og på en slik måte at utvalget er representativt med hensyn til kjønn og alder.

Siden person utgjorde trekkegrunlaget i utvalgskommunene, og det for hver person er etablert en bolig/husholdningsenhet, er utvalget av boliger nær fordoblet i forhold til et utvalg av boliger/husholdninger direkte.

Utvalgsprosenten varierte med kommunestørrelsen:

Kommunestørrelse	Utvalgsprosent
6 000 - 7 999 innbyggere	20,0
8 000 - 9 999 "	14,3
10 000 - 49 999 "	10,0
50 000 innbyggere og over	8,3

På dette viset vil alle utvalgskommuner få om lag den samme kommunestatistikken.

Resultater som bygger på et utvalg av befolkningen, har en viss usikkerhet. Dette gjelder særlig for små befolkningsgrupper, eksempelvis for yrkesgrupper med få utøvere eller for små geografiske områder. SSB har utviklet og tatt i bruk en ny statistisk metode som gjør det mulig å utnytte administrative data i statistikkproduksjonen, selv om kvaliteten i registrene ikke er slik at de alene er gode nok for dette formålet.

Tabell 1. Relativt standardavvik for persontallene, etter utvalgsprosent og beregnet tall på personer i tabellen (cellestørrelse). Prosent

Utvalgsprosent	Beregnet tall på personer								
	50	100	500	1 000	5 000	10 000	25 000	100 000	200 000
8,3	47,0	33,2	14,9	10,5	4,7	3,3	2,0	0,9	0,5
10,0	42,4	30,0	13,3	9,4	4,0	2,7	1,3	.	.
14,3	34,5	24,4	10,7	7,3	2,4
20,0	28,2	19,9	8,7	5,9	1,7

Anslagene i tabell 1 vil i noen tilfeller overestimere det relative standardavviket. Spesielt gjelder dette kjennemerkene yrkesaktivitet og næring hvor vi omtrent kan redusere det relative standardavviket med

Metoden går ut på å sammenligne på individnivå opplysninger gitt i skjemaet med opplysninger i registret. Med grunnlag i dette doble sett av opplysninger om det samme kjennemerket for personene i utvalget, er det laget justeringsfaktorer som er nyttet i arbeidet med de statistiske tabellene. Denne metoden som kombinerer opplysninger fra skjema og registre, har sikret tall med tilnærmet halvert usikkerhet i forhold til tilsvarende utvalgsdata alene, for kjennemerkene yrkesaktivitet og næring. Usikkerheten er omtalt under punkt 3 nedenfor.

3. Feilkilder og usikkerhet ved resultatene

3.1 Utvalgsvarians

Når en bygger på opplysninger om bare en del av befolkningen, får en usikkerhet i resultatene. Standardavviket er et mål på denne usikkerheten. Størrelsen på standardavviket avhenger blant annet av tallet på observasjoner i undersøkelsen. Jo flere observasjoner, desto mindre standardavvik og dermed mindre usikkerhet.

Iblant brukes også relativt standardavvik som mål på usikkerhet. Med det menes forholdet mellom standardavviket og det beregnede tallet, målt i prosent. SSB har ikke foretatt spesielle beregninger av denne usikkerheten for tallene i hver enkelt kommune. I tabell 1 har vi anslått noen relative standardavvik for de forskjellige utvalgsprosentene, etter størrelsen på det beregnede tallet når person er enhet.

en faktor på 0,6. Dette skyldes bruk av registerdata i statistikkproduksjonen (se avsnitt 2.4).

Tabell 2 viser tilsvarende relative standardavvik når bolig eller husholdning er enhet.

Tabell 2. Relativt standardavvik for bolig- og husholdningstallene, etter utvalgsprosent og beregnet tall på boliger/husholdninger i tabellen (cellestørrelse). Prosent

Utvalgsprosent	Beregnet tall på boliger/husholdninger								
	25	50	100	500	1 000	5 000	10 000	25 000	100 000
8,3	46,2	32,7	23,1	10,3	7,3	3,2	2,3	1,4	0,5
10,0	41,3	29,2	20,6	9,1	6,4	2,6	1,6	0,3	.
14,3	32,7	23,1	16,2	7,0	4,7	0,9	.	.	.
20,0	25,5	18,0	12,7	5,5	3,7	0,7	.	.	.

For kjennemerkene antall personer i husholdningen og antall barn i husholdningen vil det relative standardavviket være en god del mindre. Dette skyldes at opplysninger om familietilknytning i personregisteret er nyttet ved oppblåsing av tallene.

For å illustrere usikkerheten kan vi bruke et *intervall* for å angi nivået på *den sanne verdi* av en beregnet størrelse, det vil si den verdien vi ville ha fått om vi hadde foretatt en totaltelling i stedet for en utvalgsundersøkelse. Slike intervaller kalles konfidensintervaller dersom de er konstruert på en spesiell måte. I denne sammenheng kan vi bruke følgende metode: La M være den beregnede størrelse, og la S være et anslag for standardavviket til M . Konfidensintervallet blir da intervallet med grenser $(M - 2S)$ og $(M + 2S)$. Denne metoden vil med omtrent 95 prosent sannsynlighet gi et intervall som inneholder den sanne verdi. Med andre ord vil høyst 5 prosent av tallene ha en feil på mer enn 2 ganger standardavviket.

Følgende eksempel illustrerer hvordan vi kan bruke tabell 2 til å finne konfidensintervaller.

Vi har beregnet et tall på 1 000 boliger i en 20 prosent utvalgskommune. Det relative standardavviket er 3,7 prosent slik at standardavviket blir

$$1\,000 \cdot 0,037 = 37$$

Det betyr at det riktige tallet med 95 prosent sannsynlighet ligger i intervallet med grenser

$$(1\,000 - 2 \cdot 37) \text{ og } (1\,000 + 2 \cdot 37)$$

altså er intervallet

$$(926, 1\,074)$$

I heftene for utvalgskommunene har vi valgt å bruke en treleddet publiseringsstrategi.

1. Tall med relativt standardavvik under 20 prosent publiseres direkte.
2. Ved relative standardavvik mellom 20 og 30 prosent, settes tallet i parentes. Med dette mener vi at det kan forsvares å oppgi tallet, men at det må brukes med varsomhet.
3. Tall med relativt standardavvik på 30 prosent og over har vi undertrykt ved å sette kolon i stedet for tallet. Selv om det er mulig å regne seg fram til det undertrykte tallet, vil vi ikke anbefale en slik framgangsmåte fordi tallet er for upålitelig.

3.2 Frafall og utvalgsskjevhet

I alt var det 968 030 oppgavepliktige personer ved tellingen. Av disse var det 12 584 personer som ikke returnerte skjemaet. Dette betyr at svarprosenten i folketellingen er på 98,7 for landet under ett. For de enkelte kommuner varierer svarprosenten mellom 100 og 95. Dessuten er det noe frafall på de enkelte spørsmålene. Frafallet kan føre til skjevheter siden en har brukt de som har svart til å beregne verdier for manglende opplysninger. Størrelsen på skjevheten vil imidlertid være rimelig akseptabel siden svarprosenten er så høy.

3.3 Innsamlings- og bearbeidingsfeil

Under gjennomføring og bearbeiding av en statistisk undersøkelse vil det alltid kunne oppstå feil som kan gi utslag i resultatene. Dette gjelder både ved totaltellinger og når resultatene er basert på et utvalg.

De fleste feilene oppstår vanligvis under oppgaveinnhenting og skyldes uriktige svar eller mangelfullt utfylte skjemaer. Under bearbeidingen kan det oppstå feil når opplysninger blir kodet, i vårt tilfelle spesielt opplysningene om næring og yrke.

SSB har ikke kontaktet oppgavegiver dersom det

ble funnet feil eller mangler ved utfyllingen. Materialet har imidlertid gjennomgått omfattende maskinelle kontroll- og opprettingsrutiner. For kjennemerker med uoppgitt svar er det beregnet et mest mulig sannsynlig svar på grunnlag av de øvrige opplysninger personen har gitt og ut fra svarene fra andre oppgavegivere.

Kontroll- og opprettingsrutinene vil være nærmere beskrevet i publikasjonen som dokumenterer FoB90-prosjektet. Publikasjonen vil foreligge i løpet av 1992.

SSB gjennomfører en kvalitetsundersøkelse i samband med folketellingen. Undersøkelsen tar sikte på å kontrollere kvaliteten av husholdningssammensetningen i folketellingen. Videre skal en vurdere eventuelle konsekvenser for statistikken av å nytte regelverket i folkeregisterloven som grunnlag for en geografisk plassering av befolkningen. Resultatene ventes å foreligge i 1992.

4. Enheter, geografiske nivåer og kjennemerker

Når ikke annet er nevnt, gjelder opplysningene situasjonen 3. november 1990.

4.1. Enheter

Person

Tellingen omfatter alle personer som ifølge folkeregisteret er registrert bosatt i Norge på tellingsdagen 3. november 1990. Hvem som skal regnes som bosatt og hvor de skal ha adresse, går fram av forskrifter om føringen og ordningen av folkeregistrene.

Bosatte

Med bosatte menes personer bosatt i privathusholdninger. Tallet på *bosatte i alt* vil derfor være mindre enn tallet på *personer i alt* i kommunen (folkemengde).

Barn

I tabellene 19-21 og 24 omfatter begrepet *Barn* ugifte hjemmeboende barn under 18 år som er registrert bosatt i familien til minst én av foreldrene eller andre foresatte. Eldre barn som bor hjemme, er ikke regnet som barn etter denne definisjonen.

Familie

Som familie regner vi:

- ektepar og eventuelle ugifte hjemmeboende barn uansett barnets alder
- mor/far med ugifte hjemmeboende barn uansett barnets alder
- hver enkelt person som ikke hører med i gruppene over (enslig)

Et familienummer inngår som kjennemerke for hver person i Det sentrale personregister. Grupperingen til familie i tellingen er gjort med utgangspunkt i dette familienummeret.

Alle i en familie i tellingen må være registrert bosatt på samme adresse (samme kommune og poststed), og de kan bare inngå i én husholdning. Personer, f.eks. ektefeller, som etter denne regelen er plassert på hvert sitt sted, er ikke gruppert til samme familie i tellingen, selv om de har likt familienummer i Det sentrale personregister.

Barn som har gått ut av familien fordi de har fått egne barn, har meldt flytting og/eller inngått ekteskap, blir aldri regnet til foreldrenes familie på et senere tidspunkt. Når f.eks. et ektepar bor sammen med et skilt barn, danner ektefellene og barnet hver sin familie.

En familie kan aldri bestå av mer enn to generasjoner.

Ugifte søsken som bor sammen i en bolig der ingen av foreldrene er bosatt, blir regnet som hver sin énpersonfamilie.

Personer med ukjent bosted eller familienummer blir regnet som enslige (énpersonfamilier).

I et samboerpar utgjør hver av samboerne sin egen familie sammen med egne barn. Felles barn er med i familien til én av foreldrene.

Husholdning

Til samme husholdning regnes personer som er registrert bosatt i samme bolig. En slik husholdning blir kalt *bolighusholdning*. Husholdninger kan bestå av én eller flere familier. Sammensetningen til bolig-husholdninger har hovedsakelig skjedd ut fra opplysninger gitt på boligskjemaet (navnelisten) og ut fra innsendingsmåten (felles retur). Selv om Det sentrale personregister ikke gir oversikt over hvem som bor sammen i den enkelte bolig, er adresseopplysningene

i registeret nyttet som et supplement i arbeidet med husholdningene.

I tellingen blir det skilt mellom privat- og felleshusholdning.

Gruppen *Privathusholdning* omfatter personer som er registrert bosatt i samme privatbolig. Siden alle opplysninger om husholdninger i tellingen er knyttet til denne typen, er tallet på husholdninger i alt derfor lik tallet på privathusholdninger.

Til *Felleshusholdning* er regnet beboere (forpleide) som er registrert bosatt i aldershjem, pleiehjem, barnehjem o.l. Tilsatte som er bosatt i/ved felleshusholdningen, er alltid regnet som bosatte i privathusholdning. Det samme gjelder militært personell som er registrert bosatt i forlegningen. I utvalgskommuner er bare personer 67 år og over regnet som bosatte i felleshusholdninger.

Folketellingene gir ikke statistikk over felleshusholdninger. Det er hovedsakelig fordi personer som oppholder seg på institusjon, men som er registrert bosatt hjemme, tilhører privathusholdningen de er registrert i. En statistikk på dette grunnlaget ville derfor gi et misvisende bilde.

Bolig (leilighet)

En bolig er ett eller flere rom som er bygd eller ombygd til helårs privatbolig for en eller flere personer. Det må være adgang til rommet/rommene uten at en må gå gjennom en annen bolig. I tabellene brukes for enkelthets skyld *bolig* i stedet for privatbolig.

En bolig er da f.eks. rekkehusleilighet, leilighet i tomannsbolig, leilighet i leiegård, blokkleilighet og hybelleilighet. Enebolig er også leilighet.

En hybel i privathus er en bolig dersom den har egen inngang. I hybelhus regnes hver hybel som egen bolig, også der rom som f.eks. kjøkken og bad er felles. Leiligheter og hybler som disponeres av privathusholdninger i sykehus, institusjoner, militærforlegninger o.l., regnes alltid som egen bolig.

I noen tilfeller kan en bolig omfatte mer enn en leilighet. Det gjelder når personer i samme familie (f.eks. ugifte barn) bor i egen leilighet (f.eks. hybelleilighet) på samme adresse som resten av familien. I slike tilfeller består boligen av alle leilighetene familiemedlemmene bruker.

Fordi begrepet bolighusholdning blir brukt, blir tallet på boliger det samme som tallet på privathusholdninger i tellingen.

Det er ikke innhentet oppgaver for boliger der ingen er registrert bosatt (se avsnitt 2.1).

Hus er ikke egen enhet i tellingen, men boligkjennemerkene omfatter enkelte opplysninger om huset boligen ligger i.

4.2. Geografiske nivåer

Grunnkrets, delområde

Grunnkretsene er utformet slik at de skal være stabile over en rimelig tidsperiode. De består av et sammenhengende geografisk område, og har mest mulig ensartet natur, næringsgrunnlag, kommunikasjonsforhold og bebyggelse. Folkemengde og areal bør ikke variere for sterkt. Visse variasjoner i befolkningsgrunnlaget vil likevel forekomme - en krets i spredtbygde strøk kan ha under 100 innbyggere, mens de tettest utbygde byområdene kan ha over 1 000.

Fordi kretsen skal være stabil, er den ikke knyttet opp til tettstedsavgrænsingen. En krets kan derfor inneholde både tett og spredt bebyggelse.

Det er ikke stilt krav om at grunnkretsgrensene skal falle sammen med grensene for kirkesogn, skole- eller valgkrets.

Landet er delt inn i om lag 13 600 grunnkretser.

Grunnkretsene er gruppert sammen til *delområder* (bydeler/bygdelag). Et delområde består vanligvis av 1 000 - 3 000 personer i spredtbygde strøk og 3 000 - 5 000 i tettbygde. I alt er det om lag 1 550 delområder i landet.

Alle adressene i landet er gitt kode for grunnkrets og delområde. Kodene er en del av datagrunnlaget i Det sentrale personregister. Grunnkretsinndelingen i FoB90 er sammenlignbar med FoB80. I visse tilfeller (ved kretsdelinger i perioden) må sammenligningen skje med utgangspunkt i grupper av 1990 kretser.

Kart over grunnkretser og delområder er med som vedlegg til heftet.

Kommune

Den enkelte person er i tellingen regnet å ha sitt bosted i den kommune og i den bolig hvor vedkommende var registrert som bosatt i Folkeregisteret 3. november 1990.

Hovedregelen er at en person skal registreres som bosatt der han eller hun tar sin døgnhvile. De viktigste unntakene fra denne hovedregelen gjelder:

- Ugifte personer som pga. studier, skolegang eller verneplikts-/siviltjeneste oppholder seg utenom foreldrenes/forsørgers bolig. De skal være registrert i foreldrenes/forsørgers bolig.
- Gifte personer som mesteparten av tiden må bo borte fra hjemmet pga. arbeid, studier, verneplikts-/siviltjeneste (f.eks. yrkesaktive som er ukependlere). De skal være registrert i ektefellenes felles bolig.
- Personer som er innlagt på sykehus eller anbrakt i fengsel, arbeidsanstalt e.l. De skal være registrert der de var bosatt før innleggelsen/anbringelsen.

Personer som ikke kan henføres til en bestemt bolig/adresse, er regnet med i den kommunen der de sist hadde fast bosted. I fordelingene etter type bostedsstrøk, delområde og grunnkrets er de regnet med blant *Uoppgitt*.

Det er ikke innhentet opplysninger om midlertidig bosted. Folketellingen gir derfor ikke oppgaver over den tilstedeværende befolkningen.

Tettsted

For at en hussamling skal regnes som tettsted, må det bo minst 200 personer der, og avstanden mellom husene må normalt ikke overstige 50 meter. Det er tillatt med skjønnsmessige avvik for områder som ikke skal eller kan bebygges. Dette kan f.eks. være parker, idrettsanlegg, industriområder, eller naturlige hindringer som elver eller dyrkbare områder. Hussamlinger som naturlig hører med til tettstedet, tas med inntil en avstand på 400 meter fra tettstedskjernen.

Tettstedsavgrensingen er uavhengig av grunnkretsinndelingen, og kan også gå på tvers av kommuneinndelingen.

Kart over tettstedene i kommunen er med som vedlegg til heftet.

Tall for hvert enkelt tettsted er gitt i tabellene 26-28, under *Tettbygde strøk*.

4.3. Kjennemerker

4.3.1. Personkjennemerker

Alder

I fordelingen etter alder er den enkelte person gruppert etter alder pr. 31. desember 1990. (Alder = 1990

minus fødselsår.)

Arbeidsreiser - generelt

Arbeidsreiseopplysningene omfatter oppmøteplass, tallet på arbeidsreiser, reisetid og reisemåte (se dette). Kjennemerkene gjelder personer 16 år og over som *utførte* inntektsgivende arbeid i tellingsuka fra 27. oktober til 2. november og som hadde en *fast* oppmøteplass. Arbeidsreiseopplysningene gjelder reisen fra hjemstedet (registrert bosted) til arbeidsstedet.

Det ble lagt spesiell vekt på utformingen av arbeidsreisespørsmålene. Både i spørsmålsteksten og rettleidingen ble det forklart at *hjemstedet* er den boligadressen som vedkommende var registrert bosatt på ifølge Folkeregisteret 3. november 1990.

Arbeidsreiser - tallet på

Tallet på arbeidsreiser er det antall ganger oppgave-giver reiste *fra* hjemstedet *til* arbeidsstedet (én veg) i tellingsuka. Med *Hjemsted* menes alltid den boligadresse vedkommende er registrert bosatt på. For personer som bodde midlertidig på f.eks. hybel eller brakke denne uka, er reisen mellom hybel/brakke og arbeidssted ikke tatt med. Personer som arbeidet hjemme (f.eks. bønder), er gruppert til *reiste ikke*. Det samme gjelder personer som ikke var på hjemstedet i løpet av tellingsuka.

Arbeidstid

Tellingen har opplysninger om arbeidstid både i året (12-månedersperioden), og i tellingsuka fra 27. oktober - 2. november 1990. For uka er det dessuten skilt mellom vanlig/avtalt og faktisk arbeidstid.

Arbeidstid i året

Årlig arbeidstid er i FoB90 oppgitt som det samlede tallet på hele måneder vedkommende hadde arbeid, heltid og/eller deltid, i alle arbeidsforhold. Som heltid er regnet samlet arbeidstid på 30 timer eller mer i uka, noe som svarer til 120 timer eller mer over en 4-ukersperiode. Fravær er ikke trukket fra. Summen av måneder med heltids- og deltidsarbeid kan ikke overstige 12.

Arbeidstid i uka (vanlig/avtalt)

Den avtalte ukentlige arbeidstidstiden er oppgitt i timeverk og viser det timetallet den yrkesaktive har avtale om. For yrkesaktive som ikke hadde inngått avtale om en bestemt arbeidstid, gjelder oppgaven den gjennomsnittlige arbeidstiden. Det samme gjelder for personer med varierende arbeidstid eller for dem som

har skiftarbeid kombinert med friperioder. Faste forberedelser ut over ordinær arbeidstid er inkludert (lærere). Arbeidstid i flere arbeidsforhold skulle summeres. Betalt fravær er ikke trukket fra, mens tilfeldig merarbeid (sesongvariasjoner, overtid) derimot ikke er lagt til.

Arbeidstid i uka (utført)

Faktisk utført arbeidstid er oppgitt i timeverk. Overtid og annet ekstraarbeid er inkludert, men begrepet omfatter ikke fravær som skyldtes sykdom, ferie, permisjon med lønn o.l. Personer som ikke var på arbeid i tellingsuka, f.eks. på grunn av skift- eller turnusfridager, utførte ikke inntektsgivende arbeid denne uka.

Bosted

Se *Kommune* i avsnitt 4.2.

Bostedsstrøk (tettbygd - spredtbygd)

Se *Tettsted* i avsnitt 4.2.

Ekteskapelig status

Det er brukt fire hovedgrupperinger etter ekteskapelig status, nemlig ugifte, gifte, enker/enkemenn og separerte/skilte. Ekteskapelig status beskriver den formelle situasjonen, ikke faktiske samlivsforhold (samboere).

Familietype

Under omtalen av enheten *familie* (avsnitt 4.1 ovenfor) er det gjort rede for hvem som skal regnes til samme familie. På grunnlag av hvilke personer som inngår i familien og hva for ekteskapelig status de har, blir familiene inndelt i typer, slik:

Enslig	énpersonfamilie
Ektepar uten barn	familien inneholder et ektepar, men ingen ugifte, hjemmeboende barn.
Ektepar med barn	familien inneholder et ektepar, og parets ugifte, hjemmeboende barn uansett alder.
Mor/far med barn	familien inneholder mor eller far og deres ugifte, hjemmeboende barn uansett barnets alder.

Familietyper baserer seg på den formelle ekteskapelige statusen til personene i familien. I et sam-

boerpar utgjør hver av samboerne derfor sin egen familie.

Heltid/deltid

En person kommer i gruppa heltidsarbeid når summen av avtalt/vanlig arbeidstid i alle arbeidsforhold er 30 timer eller mer i uka (120 timer eller mer over en 4-ukersperiode).

Næring

Yrkesaktive personer 16 år og over er gruppert etter næring ut fra opplysninger om 12-månedersperioden. Kjennermerket er knyttet til det arbeidsforholdet som hadde lengst varighet. Det er ikke innhentet særskilte oppgaver om næring for tellingsuka fra 27. oktober til 2. november.

Næringsgrupperingen er foretatt etter 1983-utgaven av Standard for næringsgruppering (Standarder for norsk statistikk 2). Standarden er et fem-sifret pyramidisk system der hvert siffer angir et grupperingsnivå.

FoB80 ble gruppert etter den forrige utgaven av næringsstandard (utgitt i 1978). De viktigste endringene fra denne utgaven finnes under Detaljhandel. Standardendringene har ingen betydning for sammenlignbarheten med forrige telling for næring på 1-sifret nivå.

Næringsgrupperingen kan etter mindre modifikasjoner på tabellnivå sammenlignes med International Standard Industrial Classification of all Economic Activities (ISIC) av 1968.

FN vedtok en ny versjon av ISIC i 1989. Den nye versjonen vil etter hvert bli innarbeidet i næringsstandard i de fleste land i Europa. Når den nye standarden blir innført i Norge, vil folketellingsmaterialet få næringskoder etter ISIC -89 i tillegg til de nåværende.

Oppmøteplass på arbeid

Oppmøteplassen er det stedet hvor oppgavegiver møtte fram ved arbeidsdagens start. Grupperingskriterium er kommune. Personer som møtte på ulike steder, var til sjøs e.l., har ikke fast oppmøteplass.

Reisemåte til arbeidet

Reisemåten gjelder de transportmidlene vedkommende til vanlig brukte på arbeidsreisen (én veg).

Reisetid til arbeidet

Reisetiden er tiden det tar å komme *fra* hjemstedet (registrert boligadresse) *til* arbeidsstedet (én veg). I reisetiden er gangtid og ventetid under reisen regnet

med. Det samme gjelder faste gjøremål, f.eks. å bringe barn til barnehage. Tilfeldige gjøremål og forsinkelser inngår derimot ikke.

For pendlere som bodde midlertidig utenfor hjemmet (hybel, brakke), er reisetiden regnet fra hjemstedet og fram til arbeidsstedet.

Spredtbygd/tettbygd strøk

Se *Tettsted* i avsnitt 4.2.

Utdanning

Utdanningsopplysningene i publikasjonen er hentet fra datafil over befolkningens høyeste utdanning pr. 1. oktober 1990, såkalt omkodet utgave (grupperingen av grunnleggende fagutdanning fullført før skoleåret 1972/73 er også basert på 9-årig grunnskole og plassert på klassetrinn 10, nivå 3).

Opplysningene om utdanning fullført i utlandet etter 1. november 1980 er noe mangelfulle i data-materialet. Dette gjelder blant annet utdanning fullført av nordmenn som har studert i utlandet. Utdanningsopplysninger om de fleste innvandrere til Norge etter 1980 er tilført datamaterialet for utvalgskommuner fra en egen spørreundersøkelse blant personer født i utlandet.

Fra og med 1987 blir det i all utdanningsstatistikk fra SSB brukt 6-sifrede utdanningskoder, etter Standard for utdanningsgruppering - Revidert 1989 (Standarder for norsk statistikk 7). Standarden er bygd opp som et pyramidisk klassifikasjonssystem. Utdanningene er først ordnet i grove grupper etter (samlet) varighet ved normal studieprogresjon. Gruppene kalles *utdanningsnivåer*. Innenfor hvert nivå er utdanningene delt opp etter *fagfelt* og *faggrupper*. En del utdanninger som tidligere var plassert på for lavt nivå, har skiftet nivå ved overgang til revidert standard. De største gruppene er ingeniør- og helsefagutdanninger.

Resultatene fra utdanningsstatistikken blir nå presentert etter omkodet utdanningskode (se ovenfor), mens folketellingen i 1980 er basert på uomkodet versjon av den gamle standarden. Derfor er ikke resultatene fra de to tellingene sammenlignbare. SSB kan lage sammenlignbar statistikk på *grovt* nivå (grupper av utdanningsnivåer) ved å dele inn FoB80 etter ny standard og kode om all grunnleggende fagutdanning til 9 år. Slik statistikk må utføres som betalt oppdrag.

Yrke

Yrkesaktive personer 16 år og over er gruppert etter yrke ut fra opplysninger om 12-månedersperioden. Kjennemerket er knyttet til det arbeidsforholdet som hadde lengst varighet. Det er ikke innhentet særskilte oppgaver om yrke for tellingsuka fra 27. oktober til 2. november.

Grunnlaget for yrkesgrupperingen er Standard for yrkesgruppering i offentlig norsk statistikk (utgitt av Arbeidsdirektoratet i 1965). Standarden blir ofte omtalt som NYK (Nordisk yrkesklassifisering). Til folketellingen i 1980 ble standarden ajourført av SSB ved at nye yrkesbetegnelser ble plassert inn på sitt riktige sted i systemet, en del yrkesgrupper ble slått sammen og noen ble splittet i flere grupper. Etter 1980 har SSB fortsatt ajourføringen med nye yrkesbetegnelser.

Yrke i folketellingen er kodet med tre av standardens i alt fem siffer.

Yrke er kodet på samme måte og etter samme standard både i FoB80 og FoB90, slik at det er mulig å sammenligne yrkesstatistikk mellom de to tellingene.

NYK og dermed tellingen er bare i begrenset grad sammenlignbar med den nyeste (1988) utgaven av International Standard Classification of Occupations (ISCO). Derimot er det godt samsvar med forrige ISCO (1958, revidert i 1968). Det er denne versjonen som pr. 1990 blir brukt i de fleste europeiske land.

Yrkesaktivitet

I FoB90 er det innhentet oppgaver om yrkesaktiviteten både for de siste 12 månedene (3. november 1989 til 2. november 1990) og for den siste uka før tellingstidspunktet (27. oktober - 2. november 1990).

Som yrkesaktive er regnet personer 16 år og over som *hadde* inntektsgivende arbeid i minst 100 timer i 12-månedersperioden. Inntektsgivende arbeid er alt arbeid som blir utført mot betaling i form av lønn, inntekt av egen virksomhet, provisjon, honorarer o.l. Deltidsarbeid, vikararbeid, pass av barn, feriejobber o.l. er også med. Det samme gjelder sykefravær, ferie, permisjon med lønn o.l. Ved folketellingen i 1980 skulle slikt fravær ikke regnes med. Arbeid som familiemedlem uten fast lønn i familiebedrift (f.eks. butikk, gårdsbruk) og verneplikts-/siviltjeneste er også regnet som yrkesaktivitet.

De som var yrkesaktive i 12-månedersperioden svarte også på om de hadde inntektsgivende arbeid av minst 1 times varighet i uka 27. oktober til 2. november 1990. Ved folketellingen i 1980 måtte en ha utført minst én times arbeid for å bli regnet som yrkesaktiv i uka. Tellingene i 1980 og 1990 kan sammenlignes fordi FoB90 også kan fordele de yrkesaktive etter utført arbeidstid i uka.

Yrkesstatus

Yrkesaktive personer 16 år og over er gruppert etter yrkesstatus ut fra arbeidsforholdet de oppgav for 12-månedersperioden. Det er ikke innhentet særskilte oppgaver om yrkesstatus for tellingsuka fra 27. oktober til 2. november.

Personer (også medeiere) som arbeidet i firmaer organisert som aksjeselskap, andelslag eller annen selskapsform med begrenset ansvar, er alltid regnet som ansatte.

En person er regnet som selvstendig dersom vedkommende drev virksomhet alene for egen regning eller sammen med andre med ubegrenset ansvar (f.eks. i ansvarlig selskap).

Gruppen *Familiemedlem uten fast lønn i familiebe-drift* omfatter personer som arbeidet i familievirksomhet uten fast lønn, og som verken var eier eller medeier i virksomheten. Et familiemedlem uten fast lønn kan imidlertid ha lønn for arbeidet i form av kost og losji, andel av overskott e.l.

Der ektefeller arbeidet i felles virksomhet (f.eks. gårdsbruk) som ikke var organisert som aksjeselskap e.l., er den ene ektefellen regnet som selvstendig og den andre som familiemedlem uten fast lønn, med mindre begge ektefellene var registrert som eiere av virksomheten.

4.3.2. Boligkjennemerker

Boligkjennemerkene gjelder bare for privatboliger og personer i privathusholdninger.

Areal

Boligens areal er det samlede arealet av rom på 6 m² eller mer som blir brukt til boligformål. I tillegg er også entré, ganger, trapperom, vaskerom o.l. med i arealet.

Bosatte pr. bolig

Bosatte pr. bolig er lik tallet på bosatte i privatboliger

dividert med tallet på boliger i alt.

Byggeår

Byggeåret er det året da minst halvparten av boligene i huset var ferdig til innflytting. For hus som er ombygd, er det oppgitt opprinnelig byggeår.

Eie-/leieform

Som *eiere* er også regnet personer som har boret rett ved aksje eller andel.

Som *leie for et avgrenset tidsrom* er regnet leieavtaler som løper til en bestemt dato, også framleie. Boliger stilt til disposisjon gjennom arbeidsforhold for en avgrenset tidsperiode er derimot regnet med blant *tjenesteboliger*.

Leie av boligen på *Andre vilkår* gjelder f.eks. ved leiekontrakt ifølge husleieloven, muntlig leieavtale eller kåravtale. Obligasjonsleilighet og trygdeleilighet er også tatt med her.

Etasjeplassering

Etasjeplasseringen viser i hvilken av bygningens etasjer boligen har rom til boligformål. For boliger som går over flere plan, er alle etasjer oppgitt.

Hustype

En *enebolig* ligger fritt med minst en halv meters avstand til neste bygning. Den kan også inneholde en hybelleilighet, og ett eller flere rom kan være i bruk som hybel.

Våningshus tilknyttet gårdsdrift omfatter alle typer bolighus på gårdsbruket.

Et *hus i kjede* (også *enebolig i kjede*) er forbundet med et annet hus med bod, garasje/carport, svalgang e.l.

I et *terrassehus* er leilighetene bygd sammen i en skråning der flere av leilighetene har terrasse på hele eller deler av taket til leiligheten under.

Terrasseblokk er regnet som blokk og ikke som terrassehus.

Annet boligbygg med mindre enn tre etasjer omfatter for eksempel firemannsbolig, enebolig med mindre enn en halv meters avstand mellom husene o.l.

Leiligheten ligger i et *forretningsbygg* eller i et *bygg for felleleshusholdning* dersom mindre enn halvparten av golvarealet i huset brukes til privatbolig.

I noen tabeller er hus i kjede, terrassehus og annet boligbygg med mindre enn tre etasjer slått sammen og gitt betegnelsen *småhus*.

Kjøkken

Kjøkken er den delen av boligen der det er installert utstyr til matlaging. Kjøkkenet kan være et eget rom, men trenger ikke å være det (åpne løsninger).

Dersom flere boliger har felles kjøkken, f.eks. hybler i et hybelbygg, er alle boligene regnet å være uten kjøkken.

I størrelsen på kjøkkenet er også medregnet golvplass til benker og skap.

Oppvarmingskilde

I FoB90 er alle oppvarmingskilder i boligen tatt med, mens det ved forrige telling bare var den viktigste som ble registrert.

Plan i boligen

Boligen er regnet å ligge på ett plan dersom kjøkken, bad/dusj, wc og minst ett beboelsesrom er i samme etasje uten trapper imellom.

Tilgjengelighet

Som et mål for boligens tilgjengelighet er det nytt et inndeling etter plan i boligen, boligens etasjeplassering i bygningen og om huset har heis.

Rom - tallet på

Tallet på rom inkluderer beboelsesrom på 6 m² eller mer som kan brukes året rundt. Kjøkken, bad, wc, vaskerom, gang o.l. er ikke med, og heller ikke rom som bare blir brukt til næringsvirksomhet.

Rom pr. bolig

er summen av alle rom dividert med tallet på boliger. I FoB90 er det ikke innhentet spesifiserte oppgaver over tallet på rom i boliger med ni eller flere rom. I oppgavene for *rom i alt* er tallene for antall rom i boliger med ni eller flere rom derfor beregnet ut fra et gjennomsnittstall. Data fra Boforholdsundersøkelsen 1988 er brukt som beregningsgrunnlag.

4.3.3. Husholdningskjennemerker

Husholdningskjennemerkene gjelder for privathusholdninger og personer registrert bosatt i privathusholdninger.

Avfallssortering (kildesortering)

Oppgavene over avfallssortering viser utvalgte avfallstyper som blir sortert ut fra husholdningsavfallet og levert/hentet etter at de er sortert ut. Hver husholdning kunne krysse av for flere typer utsortert avfall. Noen husholdninger sorterer flere typer avfall. Derfor blir summen av husholdninger etter avfallstype større enn tallet på husholdninger som sorterer avfall i alt.

Bil - antall i husholdningen

Med å disponere bil menes å eie/leie bil eller ha mulighet til privat bruk av firmabil. Stasjonsvogn, kombinert bil og varebil som blir brukt til privatkjøring, er også regnet med i tallet på biler.

Familier - antall i husholdningen

Se *Familie* i avsnitt 4.1 og *Familietype* i avsnitt 4.3.

Husholdningstype (tallet på barn i husholdningen)

I tabellene er husholdningene delt inn i énperson- og flerpersonhusholdninger. Flerpersonhusholdninger er videre delt inn i husholdninger med og uten barn.

Vårt begrep *Barn* omfatter ugifte hjemmeboende barn under 18 år som er registrert bosatt i familien til minst én av foreldrene eller andre foresatte. Eldre barn som bor hjemme, er ikke regnet inn i tallet på barn i husholdningen. Husholdninger der alle de hjemmeboende barna er 18 år eller eldre, blir derfor regnet til gruppen flerpersonhusholdninger uten barn.

Privat-/felleshusholdning

Gruppen *Privathusholdning* omfatter alle personer som er registrert bosatt i samme privatbolig.

Beboere (forpleide) som er registrert bosatt i aldershjem, pleiehjem, barnehjem o.l., tilhører en *Felleshusholdning*. I utvalgskommunene er bare personer 67 år og over regnet som bosatte i felleshusholdninger. Det er ikke innhentet husholdnings- og boligopplysninger for felleshusholdningene.

5. Merknader til tabellene

Tabell 1

Tabell 1 gir sammenlignbare tall tilbake til 1875 etter kommuneinndelingen i 1990.

Skedsmo herred ble i 1908 delt i tre herreder - Skedsmo, Lillestrøm og Lørenskog.

I 1962 ble Lillestrøm slått sammen med Skedsmo.

I 1980 ble en del av Skedsmo (et område ved Tangerud) overført til Lørenskog og en annen del (et annet område ved Tangerud) ble overført til Oslo.

I tabell 1 omfatter tallene for 1960 og tidligere år også folketallet i de områdene som ble overført til Lørenskog og Oslo (henholdsvis 35 og 68 personer pr. 1. november 1970).

Tabellene 18, 25 og 27

I tabellene nytter vi de anslag på kommunenivå som gir den beste påliteligheten, og som samtidig sikrer konsistens mellom de trykte tabellene. For tabellene 18, 25 og 27 fører dette til at tallene i tabellen ikke summerer seg opp til resultatene slik de framkommer i "I alt"-linjen. Årsaken til dette er at "I alt"-tallene er beregnet med bakgrunn i registerdata, mens de øvrige tallene i tabellene er beregnet bare ved enkel oppblåsing av skjemaetvalget.

Vernepliktige - konsekvenser for sysselsettingstall
Oppgaver over de vernepliktige og sivilt tjenestepliktige er innhentet gjennom Forsvarets overkommando og Siviltjenesteadministrasjonen.

På grunn av rapporteringsrutinene var ikke alle oppgavene kommet inn da heftene for fulltellingskommunene ble produsert. Mangelfulle opplysninger

om vernepliktige er omtalt under punkt 5 i disse heftene.

Tabellnummerering

I denne publikasjonen har det vært nødvendig å gjøre en del endringer i tabellene i forhold til i heftene for fulltellingskommunene. Dette skyldes usikkerhetsnivået i utvalgstillene. Tabeller som har endringer av noe omfang, er delt i to. For å gjøre det lettere å sammenligne fulltellings- og utvalgshefter, har slike tabeller fått tabellnummer som tilsvarer nummeret i fulltellingsheftet som hovednummer. I tillegg har tabellen fått et undernummer etter punktum, f.eks. tabell 6.1 og 6.2. I tabeller med undernummer 1 er endringene i hovedsak gjort i forspalten (tabellens linjer). Tabeller med undernummer 2 vil ha endringene i tabellhodet (tabellens kolonner).

I tabellene 3 og 8 er det noe større endringer fordi tabellene er spesielt krevende å utarbeide i den form de har i fulltellingsheftet. De blir derfor utarbeidet i en mer fullstendig utgave senere og kan fås ved henvendelse til SSB, Folketellingsprosjektet.

Tabellene 22 og 23 utgår i utvalgsheftene.

Avrunding av tall

Når en beregner totaltall på grunnlag av et utvalg, vil en vanligvis ende opp med desimaltall som resultat.

Tallene som publiseres er avrundet til nærmeste hele tall, noe som fører til avvik. Et oppgitt sumtall vil ikke alltid stemme med summen av de enkelte tallene i tabellen. Avviket er sjelden stort, oftest 1 eller 2. Tilsvarende avvik vil også kunne forekomme mellom sumtall i de ulike tabellene.

Tabell 1. Folkemengde¹ ved folketellingene 1875-1990, etter kommunegrenser pr. 3. november 1990

År	Folke- mengde	År	Folke- mengde	År	Folke- mengde	År	Folke- mengde
1875 ...	3679*	1920 ...	10749*	1960 ...	23248*	1980 ...	32903
1900 ...	7276*	1946 ...	16416*	1970 ...	31023	1990 ...	34110

¹ Tall markert med stjerne er ikke korrigert for enkelte mindre grenseendringer.

K i l d e: Folketellinger, materiale i SSB og Norsk samfunnsvitenskapelig datatjeneste (NSD).

Tabell 2. Folkemengde etter kjønn, ekteskapelig status og alder. 3. november 1990

Alder	I alt	Menn					Kvinner				
		I alt	Ugifte	Gifte	Enkemenn	Separerte og skilte	I alt	Ugifte	Gifte	Enker	Separerte og skilte
I alt	34110	16925	7853	7461	405	1206	17185	6579	7473	1617	1516
0 - 4	2113	1129	1129	-	-	-	984	984	-	-	-
5 - 9	1805	953	953	-	-	-	852	852	-	-	-
10 - 14	1844	962	962	-	-	-	882	882	-	-	-
15 - 19	2424	1243	1243	-	-	-	1181	1176	5	-	-
20 - 24	2951	1506	1432	68	-	6	1445	1225	198	1	21
25 - 29	3018	1568	1006	513	-	49	1450	701	656	1	92
30 - 34	2561	1326	489	698	1	138	1235	284	770	6	175
35 - 39	2333	1185	218	770	4	193	1148	112	803	8	225
40 - 44	2585	1277	118	935	6	218	1308	38	957	17	296
45 - 49	2450	1203	78	912	6	207	1247	32	940	25	250
50 - 54	1846	920	51	721	13	135	926	25	718	49	134
55 - 59	1720	884	41	721	21	101	836	24	631	75	106
60 - 64	1669	803	46	648	43	66	866	28	634	134	70
65 - 69	1574	714	24	593	52	45	860	40	534	221	65
70 - 74	1343	577	27	455	71	24	766	42	348	341	35
75 - 79	920	380	20	272	73	15	540	47	192	278	23
80 - 84	585	192	12	116	58	6	393	46	68	263	16
85 - 89	260	73	2	31	38	2	187	29	17	135	6
90 -	109	30	2	8	19	1	79	12	2	63	2
0 - 6	2834	1510	1510	-	-	-	1324	1324	-	-	-
7 - 12	2165	1134	1134	-	-	-	1031	1031	-	-	-
13 - 15	1197	628	628	-	-	-	569	569	-	-	-
16 - 19	1990	1015	1015	-	-	-	975	970	5	-	-
20 - 44	13448	6862	3263	2984	11	604	6586	2360	3384	33	809
45 - 66	8339	4110	224	3268	97	521	4229	123	3163	358	585
67 -	4137	1666	79	1209	297	81	2471	202	921	1226	122
16 - 24	4941	2521	2447	68	-	6	2420	2195	203	1	21
25 - 39	7912	4079	1713	1981	5	380	3833	1097	2229	15	492
40 - 66	10924	5387	342	4203	103	739	5537	161	4120	375	881
16 - 29	7959	4089	3453	581	-	55	3870	2896	859	2	113
30 - 49	9929	4991	903	3315	17	756	4938	466	3470	56	946
50 - 66	5889	2907	146	2356	91	314	2982	91	2223	333	335

Tabell 3. Hovedtall for utdanning. Personer 16-66 år etter yrkesaktivitet, kjønn og utdanning¹. 3. november 1989 - 2. november 1990

Høyeste utdanning	I alt	Ikke yrkesaktive	Yrkesaktive			Prosent yrkesaktive		
			I alt	Menn	Kvinner	I alt	Menn	Kvinner
I alt	23777	4916	18861	10050	8811	79,3	83,8	74,7
Barne- og ungdomsskolenivå, 1-9 år i alt	6149	1967	4182	2059	2123	68,0	73,9	63,1
Folkeskoleutdanning	2062	809	1253	661	592	60,8	73,2	51,1
9-årig ungdomsskole	2598	849	1749	923	826	67,3	69,3	65,2
Ungdomsskolenivå ellers	1489	309	1180	475	705	79,2	86,1	75,2
Gymnasnivå I, 10 år, i alt	6001	1087	4900	2103	2797	81,7	85,9	79,0
Allment fagfelt	1606	261	1345	514	831	83,7	91,5	79,6
Industri, håndverk og teknikk	1471	208	1263	1074	189	85,9	86,3	83,3
Samferdsel	175	(40)	135	(52)	83	77,1	(63,4)	89,2
Helsevern	271	(55)	216	:	211	79,7	:	79,3
Jordbruk, skogbruk og fiske	47	:	:	:	:	:	:	:
Gymnasnivå I ellers	2431	514	1917	434	1483	78,9	83,1	77,7
Gymnasnivå II, 11 - 12 år, i alt	6213	887	5324	3310	2014	85,7	88,9	81,0
Allment fagfelt	2209	368	1841	855	986	83,3	84,6	82,3
Administrasjon og økonomi	1217	171	1046	543	503	85,9	93,1	79,3
Industri, håndverk og teknikk	1795	177	1618	1497	121	90,1	91,1	79,6
Samferdsel	181	(54)	127	91	(36)	70,2	88,3	(46,2)
Helsevern	114	:	112	:	112	98,2	:	100,0
Jordbruk, skogbruk og fiske	100	:	94	88	:	94,0	100,0	:
Tjenesteyting og forsvar	472	111	361	198	163	76,5	76,4	76,5
Gymnasnivå II ellers	125	:	125	(38)	87	100,0	(100,0)	100,0
Universitets- og høghskolenivå I, 13 - 14 år, i alt	2239	180	2059	1111	948	92,0	94,5	89,2
Undervisning	186	:	170	(63)	107	91,4	(100,0)	87,0
Administrasjon, økonomi, samfunnsvitenskap og jus	705	85	620	266	354	87,9	89,6	86,8
Naturvitenskap og teknikk	643	:	643	561	82	100,0	100,0	100,0
Helsevern	250	:	228	:	218	91,2	:	90,8
Universitets- og høghskolenivå I ellers	455	(57)	398	211	187	87,5	86,1	89,0
Universitets- og høghskolenivå II, III og forskernivå, over 14 år, i alt	1746	(37)	1709	1071	638	97,9	73,7	94,5
Undervisning	467	:	439	120	319	94,0	100,0	91,9
Administrasjon, økonomi, samfunnsvitenskap og jus	270	:	270	200	(70)	100,0	100,0	(100,0)
Naturvitenskap og teknikk	607	:	598	525	(73)	98,5	100,0	(89,0)
Universitets- og høghskolenivå II, III og forskernivå ellers	402	:	402	226	176	100,0	100,0	100,0
Uoppgitt, ingen utdanning og utdanning på førskolenivå	1429	752	677	396	281	47,4	50,9	43,2

¹ Høyeste fullførte utdanning pr. 1. oktober 1990.

Tabell 4. Personer 16 år og over. Hovedtall for yrkesaktivitet i året 3. november 1989 - 2. november 1990

	I alt	Ikke yrkesaktive	Yrkesaktive			Prosent yrkesaktive		
			I alt	Menn	Kvinner	I alt	Menn	Kvinner
I alt	27914	8817	19097	10204	8893	68,4	74,7	62,4
Alder								
16-19	1990	973	1017	533	484	51,1	52,5	49,6
20-24	2951	493	2458	1288	1170	83,3	85,5	81,0
25-29	3018	504	2514	1302	1212	83,3	83,0	83,6
30-39	4894	758	4136	2281	1855	84,5	90,8	77,8
40-49	5035	515	4520	2345	2175	89,8	94,6	85,1
50-59	3566	591	2975	1643	1332	83,4	91,1	75,6
60-66	2323	1081	1242	659	583	53,5	59,7	47,8
67-69	920	778	142	78	(64)	15,4	18,8	(12,6)
70-	3217	3123	94	76	:	2,9	6,1	:
Ekteskapeelig status								
Ugifte	8236	2313	5923	3399	2524	71,9	74,2	69,1
Gifte	14934	4056	10878	5855	5023	72,8	78,5	67,2
Før gifte	4744	2448	2296	950	1346	48,4	59,0	43,0
Familietype								
Enslige	6981	2905	4076	2357	1719	58,4	68,0	48,9
Ektepar uten ugifte barn	5734	2675	3059	1590	1469	53,3	55,5	51,2
Ektepar med ugifte barn	12155	2229	9926	5551	4375	81,7	87,0	75,7
Mor/far med ugifte barn	3044	1007	2037	707	1330	66,9	74,9	63,3

Tabell 5. Hovedtall for yrkesaktive i året 3. november 1989 - 2. november 1990

	I alt	Menn				Kvinner				Prosent
		I alt	Av dette			I alt	Av dette			
			16-29	30-49	50-66		16-29	30-49	50-66	
I alt	19097	10204	3123	4626	2302	8893	2866	4030	1915	100,0
Næring										
Jordbruk, skogbruk, fiske og fangst	175	122	:	(74)	:	(53)	:	:	:	0,9
Oljeutvinning og bergverksdrift	88	(65)	:	:	:	:	:	:	:	0,5
Industri	2679	1894	464	816	576	785	209	407	146	14,0
Kraft- og vannforsyning	165	129	92	:	:	(36)	:	:	:	0,9
Bygge- og anleggsvirksomhet	1133	1002	291	481	221	131	(58)	(47)	:	5,9
Varehandel, hotell- og restaurantvirksomhet	4709	2421	837	1154	421	2288	926	906	426	24,7
Transport, lagring, post og telekommunikasjoner	1582	1037	457	390	182	545	215	245	85	8,3
Bank- og finansieringsvirksomhet, forsikringsvirksomhet, eiendomsdrift og forretningsmessig tjenesteyting	2089	1016	255	559	176	1073	456	459	158	10,9
Offentlig, sosial og privat tjenesteyting	6478	2519	692	1115	665	3959	982	1920	1026	33,9
Yrkesfelt										
Teknisk, vitenskapelig, humanistisk og kunstnerisk arbeid	4455	2243	426	1166	626	2212	545	1222	434	23,3
Administrasjons- og forvaltningsarbeid, bedrifts- og organisasjonsledelse	1294	795	:	486	258	499	(117)	264	(118)	6,8
Kontorarbeid	3185	769	284	290	(188)	2416	695	1159	540	16,7
Handelsarbeid	2818	1409	503	651	248	1408	645	530	(214)	14,8
Jordbruks-, skogbruks- og fiskearbeid	(168)	(128)	:	:	:	:	:	:	:	(0,9)
Gruve- og sprengingsarbeid m.m.	:	:	:	:	:	:	:	:	:	:
Transport- og kommunikasjonsarbeid	1344	954	468	321	(159)	390	(124)	(168)	:	7,0
Industri-, bygge- og anleggsarbeid	3454	3016	939	1349	675	438	(155)	(169)	:	18,1
Servicearbeid og militært arbeid	2325	846	411	300	(119)	1479	585	499	385	12,2
Yrkesstatus										
Ansatt	18214	9581	3063	4335	2065	8633	2846	3831	1875	95,4
Selvstendig	802	604	:	280	238	(198)	:	(169)	:	4,2
Familiemedlem uten fast lønn	:	:	:	:	:	:	:	:	:	:
Arbeidstid i året¹										
Bare heltid, i alt	14703	9241	2465	4522	2164	5462	1951	2530	959	77,0
Bare deltid, i alt	3726	701	462	:	(119)	3025	750	1318	896	19,5
Både heltid og deltid, i alt	668	262	(195)	:	:	406	(164)	(182)	:	3,5
Yrkesaktiv i 12 måneder										
Heltid	12645	8044	1869	4161	1976	4601	1386	2333	882	66,2
Deltid	2616	415	268	:	:	2201	410	1060	701	13,7
Både heltid og deltid i perioden	420	(158)	(111)	:	:	262	(116)	(115)	:	2,2
Yrkesaktiv 6-11 måneder	2215	1099	516	330	(208)	1116	480	389	235	11,6
Yrkesaktiv 1- 5 måneder	1202	488	358	:	:	714	473	(133)	:	6,3
Avtalt arbeidstid i uka										
Ikke yrkesaktiv i uka	1893	967	527	(132)	(210)	926	426	248	(199)	9,9
1-19 timer	1904	511	278	(123)	:	1393	499	492	373	10,0
20-29 timer	1325	(166)	:	:	:	1159	(163)	614	382	6,9
30-39 timer	10526	6008	1488	2972	1542	4518	1413	2279	826	55,1
40 timer og over	3449	2552	743	1348	452	897	365	397	(135)	18,1

¹ Heltid er samlet arbeidstid på 30 timer eller mer i uka (alle arbeidsforhold), noe som svarer til 120 timer eller mer over en fireukersperiode.

Tabell 6.1. Yrkesaktive 16 år og over, etter alder og næring/yrkesfelt. 3. november 1989 - 2. november 1990

	I alt	Alder								Prosent
		6-19	20-24	25-29	30-39	40-49	50-59	60-66	67-	
I alt	19097	1017	2458	2514	4136	4520	2975	1242	236	100,0
Næring										
Jordbruk, skogbruk, fiske og fangst	175	:	:	:	(35)	(62)	:	:	:	0,9
Oljeutvinning og bergverksdrift	88	:	:	:	:	:	:	:	:	0,5
Industri	2679	145	241	287	617	606	472	250	(60)	14,0
Kraft- og vannforsyning	165	:	75	(36)	:	:	:	:	:	0,9
Bygge- og anleggsvirksomhet	1133	97	134	118	268	260	173	(74)	:	5,9
Varehandel, hotell- og restaurantvirksomhet	4709	456	669	638	1028	1032	594	253	(39)	24,7
Transport, lagring, post og telekommunikasjoner	1582	(73)	312	287	271	364	196	(71)	:	8,3
Bank- og finansieringsvirksomhet, forsikringsvirksomhet, eiendomsdrift og forretningsmessig tjenesteyting	2089	93	270	348	452	566	229	105	:	10,9
Offentlig, sosial og privat tjenesteyting	6478	148	732	794	1432	1603	1258	433	79	33,9
Yrkesfelt										
Teknisk, vitenskapelig, humanistisk og kunstnerisk arbeid	4455	:	305	657	1283	1106	821	239	:	23,3
Administrasjons- og forvaltningsarbeid, bedrifts- og organisasjonsledelse	1294	:	:	:	334	416	270	(106)	:	6,8
Kontorarbeid	3185	:	416	465	543	906	523	(206)	:	16,7
Handelsarbeid	2818	330	482	336	506	676	331	(132)	:	14,8
Jordbruks-, skogbruks- og fiskearbeid	(168)	:	:	:	:	:	:	:	:	(0,9)
Gruve- og sprengningsarbeid m.m.	:	:	:	:	:	:	:	:	:	:
Transport og kommunikasjonsarbeid	1344	(147)	282	(163)	(212)	276	(180)	:	:	7,0
Industri-, bygge- og anleggsarbeid	3454	(204)	470	420	884	633	489	281	:	18,1
Servicearbeid og militært arbeid	2325	(178)	442	376	343	455	321	(183)	:	12,2

Tabell 6.2. Yrkesaktive 16 år og over, etter kjønn/alder/arbeidstid i året og næring/yrkesfelt. 3. november 1989 - 2. november 1990

	I alt	Kjønn		Alder				Yrkesaktiv i		
		Menn	Kvinner	16-29	30-49	50-66	67-	12 måneder	6-11 måneder	1-5 måneder
I alt	19097	10204	8893	5989	8656	4217	236	15680	2215	1202
Næring										
Jordbruk	132	90	(42)	:	(65)	:	:	:	:	:
Skogbruk	(43)	:	:	:	:	:	:	:	:	:
Fiske og fangst	:	:	:	:	:	:	:	:	:	:
Oljeutvinning og bergverksdrift	88	(65)	:	:	(42)	:	:	:	:	:
Industri i alt	2679	1894	785	674	1222	724	(61)	2431	235	:
Næringsmiddel-, drikkevare- og tobakksindustri	423	214	209	130	245	(49)	:	351	:	:
Tekstil-, bеклédnings-, lær- og lærvareindustri	77	:	(67)	:	(47)	:	:	:	:	:
Trevareindustri	105	(72)	:	:	(65)	:	:	:	:	:
Treforedling, grafisk industri og forlagsv.	611	466	145	219	225	160	:	568	:	:
Kjemisk industri, mineralolje-, kull-, gummi- og plastindustri	386	264	122	(59)	148	151	:	332	:	:
Keramikk- og glassindustri, mineralske produkter ellers	81	(70)	:	:	(72)	:	:	:	:	:
Metallindustri	:	:	:	:	:	:	:	:	:	:
Verkstedindustri	953	788	165	218	403	306	:	823	:	:
Industri ellers	(43)	:	:	:	:	:	:	:	:	:
Kraft- og vannforsyning	165	129	(36)	111	:	(35)	:	(165)	:	:
Bygge- og anleggsvirksomhet	1133	1002	131	348	528	247	:	864	(214)	:
Varehandel	4295	2273	2022	1491	1965	800	(39)	3472	460	363
Hotell- og restaurantdrift	414	148	266	273	95	(45)	:	280	:	:
Landtransport	600	524	76	257	198	146	:	527	:	:
Sjøtransport	:	:	:	:	:	:	:	:	:	:
Transport ellers, lagring, post og telekommunikasjoner	961	502	459	405	428	122	:	825	:	:
Bank- og finansieringsvirksomhet	654	274	380	239	280	129	:	535	:	:
Forsikringsvirksomhet, eiendomsdrift og forretningsmessig tjenesteyting	1435	742	693	473	737	205	:	1250	(138)	:
Offentlig administrasjon, forsvar, politi og rettsvesen	2027	1211	816	550	939	505	:	1706	(208)	(113)
Renovasjon og rengjøring	164	122	(42)	(48)	85	:	:	(135)	:	:
Undervisning og forskningsvirksomhet	1139	512	627	232	437	443	:	884	(186)	:
Helse- og sosialtjenester	2512	356	2156	637	1258	606	:	1955	326	231
Kulturell tjenesteyting, underholdning og sport ..	279	163	116	(58)	144	77	:	(211)	:	:
Personlig tjenesteyting	357	155	202	148	170	:	:	289	:	:
Yrkesfelt										
Teknisk, vitenskapelig, humanistisk og kunstnerisk arbeid	4455	2243	2212	971	2388	1060	:	3736	452	267
Administrasjons- og forvaltningsarbeid, bedrifts- og organisasjonsledelse i alt	1294	795	499	(146)	750	376	:	1249	:	:
Offentlig administrasjons- og forvaltningsarbeid	563	240	322	(108)	241	(207)	:	546	:	:
Bedrifts- og organisasjonsledelse	731	555	(177)	:	509	(169)	:	703	:	:
Kontorarbeid	3185	769	2416	979	1449	729	:	2745	260	(180)
Handelsarbeid	2818	1409	1408	1148	1181	462	:	2223	404	(191)
Jordbruks-, skogbruks- og fiskearbeid	(168)	(128)	:	:	:	:	:	(120)	:	:
Gruve- og sprengningsarbeid m.m.	:	:	:	:	:	:	:	:	:	:
Transport og kommunikasjonsarbeid	1344	954	390	592	489	258	:	1125	(120)	:
Industri-, bygge- og anleggsarbeid i alt	3454	3016	438	1093	1517	770	:	2799	435	(221)
Jern- og metallvarearbeid	854	833	:	224	422	(198)	:	725	:	:
Elektroarbeid	436	364	:	(187)	(176)	:	:	384	:	:
Trearbeid	368	357	:	(154)	(175)	:	:	234	(117)	:
Næringsmiddelarbeid	(149)	:	:	:	:	:	:	(110)	:	:
Maskin- og motordrift	(141)	(141)	:	:	:	:	:	(121)	:	:
Laste-, losse- og lagerarbeid	384	355	:	(192)	(133)	:	:	283	:	:
Industri-, bygge- og anleggsarbeid ellers	1124	888	236	241	498	343	:	943	(116)	:
Servicearbeid og militært arbeid	2325	846	1479	996	798	504	:	1640	477	(209)

Tabell 7.1. Yrkesaktive 16 år og over, etter arbeidstid i året og kjønn/næring/yrkesfelt. 3. november 1989 - 2. november 1990

	I alt	Yrkesaktiv i 12 måneder			Yrkesaktiv i 6-11 måneder			Yrkesaktiv i 1-5 måneder		
		Heltid ¹	Deltid ¹	Både heltid og deltid i perioden	Heltid	Deltid	Både heltid og deltid i perioden	Heltid	Deltid	Både heltid og deltid i perioden
I alt	19097	12645	2616	420	1334	692	(190)	725	418	:
Kjønn										
Menn	10204	8044	415	(158)	837	(179)	:	360	(107)	:
Kvinner	8893	4601	2201	262	497	513	(106)	365	311	:
Næring										
Jordbruk, skogbruk, fiske og fangst	175	:	:	:	:	:	:	:	:	:
Oljeutvinning og bergverksdrift	88	:	:	:	:	:	:	:	:	:
Industri	2679	2026	259	:	(183)	:	:	:	:	:
Kraft- og vannforsyning	165	(165)	:	:	:	:	:	:	:	:
Bygge- og anleggsvirksomhet	1133	827	:	:	(204)	:	:	:	:	:
Varehandel, hotell- og restaurantvirksomhet	4709	2912	772	:	254	(222)	:	(217)	(175)	:
Transport, lagring, post og telekommunikasjoner	1582	1247	(104)	:	:	:	:	:	:	:
Bank- og finansieringsvirksomhet, forsikringsvirksomhet, eiendomsdrift og forretningsmessig tjenesteyting	2089	1478	240	:	(113)	:	:	:	:	:
Offentlig, sosial og privat tjenesteyting ...	6478	3823	1169	(192)	454	342	:	269	(150)	:
Yrkesfelt										
Teknisk, vitenskapelig, humanistisk og kunstnerisk arbeid	4455	2858	726	(152)	259	(162)	:	(158)	:	:
Administrasjons- og forvaltningsarbeid, bedrifts- og organisasjonsledelse i alt	1294	1169	:	:	:	:	:	:	:	:
Kontorarbeid	3185	2062	575	(108)	(141)	:	:	(103)	:	:
Handelsarbeid	2818	1730	441	:	(202)	(143)	:	:	(102)	:
Jordbruks-, skogbruks- og fiskearbeid	(168)	:	:	:	:	:	:	:	:	:
Gruve- og sprengningsarbeid m.m.	:	:	:	:	:	:	:	:	:	:
Transport og kommunikasjonsarbeid	1344	866	238	:	:	:	:	:	:	:
Industri-, bygge- og anleggsarbeid	3454	2645	(146)	:	382	:	:	(155)	:	:
Servicearbeid og militært arbeid	2325	1200	401	:	(220)	247	:	(135)	:	:

¹ Heltid er *samløst* arbeidstid på 30 timer eller mer i uka (alle arbeidsforhold), noe som svarer til 120 timer eller mer over en fireukersperiode.

Tabell 7.2. Yrkesaktive 16 år og over, etter kjønn, arbeidstid i året og næring/yrkesfelt. 3. november 1989 - 2. november 1990

	I alt	Menn			Kvinner				
		I alt	Yrkesaktiv i			I alt	Yrkesaktiv i		
			12 måneder	6-11 måneder	1-5 måneder		12 måneder	6-11 måneder	1-5 måneder
I alt	19097	10204	8617	1100	487	8893	7064	1116	714
Næring									
Jordbruk, skogbruk, fiske og fangst	175	122	:	:	:	(53)	:	:	:
Oljeutvinning og bergverksdrift	88	(65)	:	:	:	:	:	:	:
Industri	2679	1894	1674	(142)	:	785	669	:	:
Kraft- og vannforsyning	165	129	(129)	:	:	(36)	:	:	:
Bygge- og anleggsvirksomhet	1133	1002	768	(195)	:	131	:	:	:
Varehandel, hotell- og restaurantvirksomhet	4709	2421	2106	(185)	(131)	2288	1646	361	280
Transport, lagring, post og telekommunikasjoner	1582	1037	900	:	:	545	473	:	:
Bank- og finansieringsvirksomhet, forsikringsvirksomhet, eiendomsdrift og forretningsmessig tjenesteyting	2089	1016	883	(106)	:	1073	901	:	:
Offentlig, sosial og privat tjenesteyting	6478	2519	1996	358	(167)	3959	3188	490	282
Yrkesfelt									
Teknisk, vitenskapelig, humanistisk og kunstnerisk arbeid	4455	2243	1952	(212)	:	2212	1784	240	(188)
Administrasjons- og forvaltningsarbeid, bedrifts- og organisasjonsledelse	1294	795	770	:	:	499	479	:	:
Kontorarbeid	3185	769	660	:	:	2416	2085	(169)	(161)
Handelsarbeid	2818	1409	1273	:	:	1408	949	306	(153)
Jordbruks-, skogbruks- og fiskearbeid	(168)	(128)	:	:	:	:	:	:	:
Gruve- og sprengingsarbeid m.m.	:	:	:	:	:	:	:	:	:
Transport- og kommunikasjonsarbeid	1344	954	772	(110)	:	390	353	:	:
Industri-, bygge- og anleggsarbeid	3454	3016	2431	404	(181)	438	368	:	:
Servicearbeid og militært arbeid	2325	846	614	(157)	:	1479	1025	319	(135)

Tabell 8. Hovedtall for yrkesaktive i uka 27. oktober - 2. november 1990, etter vanlig/avtalt arbeidstid

	I alt	Menn					Kvinner				
		I alt	1-19 timer	20-29 timer	30-39 timer	40 timer og over	I alt	1-19 timer	20-29 timer	30-39 timer	40 timer og over
I alt	17201	9236	511	(166)	6008	2552	7965	1393	1159	4518	897
Alder											
16-29	5035	2596	278	:	1488	743	2439	499	(163)	1413	365
30-49	8273	4493	(123)	:	2972	1348	3780	492	614	2279	397
50-66	3808	2092	:	:	1542	452	1716	373	382	826	(135)
67-	86	(56)	:	:	:	:	:	:	:	:	:
Utført arbeidstid i uka											
Var ikke på arbeid	409	(102)	:	:	:	:	307	:	:	(210)	:
1 - 19 timer	1921	521	431	:	:	:	1400	1169	(126)	:	:
20 - 29 timer	1285	255	:	(145)	:	:	1030	:	889	:	:
30 - 39 timer	8801	4789	:	:	4659	:	4012	(104)	:	3765	:
40 timer og over	4788	3570	:	:	1137	2413	1218	:	:	400	797

Tabell 9.1. Yrkesaktive 16 år og over i uka 27. oktober - 2. november 1990, etter kjønn, vanlig/avtalt arbeidstid og næring

Næring	I alt	Menn					Kvinner				
		I alt	1-19 timer	20-29 timer	30-39 timer	40 timer og over	I alt	1-19 timer	20-29 timer	30-39 timer	40 timer og over
I alt	17201	9236	511	(166)	6008	2552	7965	1393	1159	4518	897
Jordbruk, skogbruk, fiske og fangst ..	141	99	:	:	:	:	(42)	:	:	:	:
Oljeutvinning og bergverksdrift	82	(59)	:	:	:	:	:	:	:	:	:
Industri	2509	1782	(142)	:	1355	255	727	:	:	453	:
Kraft- og vannforsyning	165	129	:	:	:	:	(36)	:	:	:	:
Bygge- og anleggsvirksomhet	981	869	:	:	634	(192)	112	:	:	:	:
Varehandel, hotell- og restaurantvirksomhet	4172	2192	(157)	:	1274	712	1980	360	292	1032	295
Transport, lagring, post og telekommunikasjoner	1474	962	:	:	564	332	512	:	:	323	:
Bank- og finansieringsvirksomhet, forsikringsvirksomhet, eiendomsdrift og forretningsmessig tjenesteyting ..	1883	922	:	:	478	404	961	(112)	:	598	(155)
Offentlig, sosial og privat tjenesteyting	5798	2226	:	:	1586	489	3572	748	576	1982	268

Tabell 9.2. Yrkesaktive 16 år og over i uka 27. oktober - 2. november 1990, etter vanlig/avtalt arbeidstid, kjønn og næring/yrkesfelt

	I alt	1-29 timer	30 timer og over	Menn		Kvinner	
				I alt	Av dette 30 timer og over	I alt	Av dette 30 timer og over
I alt	17201	3229	13975	9236	8560	7965	5415
Næring							
Jordbruk	108	:	:	77	:	:	:
Skogbruk	:	:	:	:	:	:	:
Fiske og fangst	:	:	:	:	:	:	:
Oljeutvinning og bergverksdrift	82	:	:	(59)	:	:	:
Industri i alt	2509	345	2163	1782	1610	727	553
Næringsmiddel-, drikkevare- og tobakksindustri	391	:	302	193	(163)	198	(139)
Tekstil-, beklednings-, lær- og lærvareindustri	(65)	:	:	:	:	(55)	:
Trevareindustri	93	:	:	(71)	:	:	:
Treforedling, grafisk industri og forlagsv.	579	(140)	438	446	350	133	:
Kjemisk industri, mineralolje-, kull-, gummi- og plastindustri	376	:	347	254	247	122	:
Keramikk- og glassindustri, mineralske produkter ellers	81	:	:	(70)	:	:	:
Metallindustri	:	:	:	:	:	:	:
Verkstedindustri	881	:	843	728	699	153	(144)
Industri ellers	(43)	:	:	:	:	:	:
Kraft- og vannforsyning	165	:	(165)	129	(129)	(36)	:
Bygge- og anleggsvirksomhet	981	:	911	869	826	112	:
Varehandel	3834	780	3053	2056	1850	1778	1203
Hotell- og restaurandrift	338	:	260	136	(136)	202	(124)
Landtransport	569	:	529	514	485	(55)	:
Sjøtransport	:	:	:	:	:	:	:
Transport ellers, lagring, post og telekommunikasjoner	884	(160)	723	437	400	447	323
Bank- og finansieringsvirksomhet	569	:	513	253	253	316	260
Forsikringsvirksomhet, eiendomsdrift og forretningsmessig tjenesteyting	1314	(190)	1122	669	629	645	493
Offentlig administrasjon, forsvar, politi og rettsvesen	1806	(177)	1630	1060	1029	746	601
Renovasjon og rengjøring	132	:	(113)	111	(102)	:	:
Undervisning og forskningsvirksomhet	1011	287	725	475	402	536	323
Helse- og sosialtjenester	2282	865	1417	286	286	1996	1131
Kulturell tjenesteyting, underholdning og sport	245	:	(187)	151	(113)	94	:
Personlig tjenesteyting	322	:	253	143	(143)	179	(110)
Yrkesfelt							
Teknisk, vitenskapelig, humanistisk og kunstnerisk arbeid	3989	832	3157	2059	1978	1930	1178
Administrasjons- og forvaltningsarbeid, bedrifts- og organisasjonsledelse	1248	:	1169	763	723	486	446
Kontorarbeid	2920	634	2286	702	649	2218	1637
Handelsarbeid	2528	527	2001	1293	1164	1235	837
Jordbruks-, skogbruks- og fiskearbeid	(130)	:	:	:	:	:	:
Gruve- og sprengingsarbeid m.m.	:	:	:	:	:	:	:
Transport- og kommunikasjonsarbeid	1217	313	904	848	693	369	(211)
Industri-, bygge- og anleggsarbeid	3135	232	2904	2720	2575	416	329
Servicearbeid og militært arbeid	1998	564	1434	725	667	1273	766

Tabell 10. Yrkesaktive 16 år og over med fast oppmøteplass på arbeid i uka 27. oktober - 2. november 1990, etter tallet på arbeidsreiser, reisetid og yrkesfelt/oppmøteplass

	I alt	Reiste ikke	Reiste 1 gang			Reiste 2-3 ganger			Reiste 4 ganger eller flere		
			I alt	Reisetid		I alt	Reisetid		I alt	Reisetid	
				Under 45 min	45 min og over		Under 45 min	45 min og over		Under 45 min	45 min og over
I alt	15528	819	404	335	:	1569	1320	249	12736	10600	2136
Yrkesfelt											
Teknisk, vitenskapelig, humanistisk og kunstnerisk arbeid	3614	(121)	(110)	:	:	461	390	:	2922	2287	635
Administrasjons- og forvaltningsarbeid, bedrifts- og organisasjonsledelse	1149	:	:	:	:	:	:	:	1060	873	(187)
Kontorarbeid	2769	(111)	:	:	:	285	246	:	2335	1852	483
Handelsarbeid	2168	:	(130)	(130)	:	272	233	:	1684	1475	(209)
Jordbruks-, skogbruks- og fiskearbeid	(110)	:	:	:	:	:	:	:	:	:	:
Gruve- og sprengingsarbeid m.m.	:	:	:	:	:	:	:	:	:	:	:
Transport- og kommunikasjonsarbeid	1077	:	:	:	:	(151)	(110)	:	815	668	(147)
Industri-, bygge- og anleggsarbeid	2790	(119)	:	:	:	(137)	(108)	:	2504	2214	290
Servicearbeid og militært arbeid	1821	(171)	:	:	:	225	(196)	:	1367	1182	(186)
Oppmøteplass og kjønn											
I bostedsfylket	7852	405	(211)	(202)	:	1086	1015	:	6149	5815	334
Menn	3716	(222)	:	:	:	(211)	(201)	:	3208	3036	(173)
Kvinner	4136	(183)	(137)	(137)	:	876	814	:	2940	2779	(161)
I bostedskommunen	5929	385	(171)	(171)	:	841	812	:	4532	4451	:
Menn	2738	(203)	:	:	:	(164)	(164)	:	2317	2296	:
Kvinner	3191	(183)	(117)	(117)	:	677	648	:	2215	2155	:
0230 Lørenskog	992	:	:	:	:	(134)	(123)	:	827	777	:
Menn	377	:	:	:	:	:	:	:	341	331	:
Kvinner	614	:	:	:	:	(117)	(106)	:	486	446	:
0233 Nittedal	(199)	:	:	:	:	:	:	:	(159)	(159)	:
Menn	(130)	:	:	:	:	:	:	:	(120)	(120)	:
Kvinner	:	:	:	:	:	:	:	:	:	:	:
0228 Rælingen	(149)	:	:	:	:	:	:	:	(119)	(109)	:
Menn	:	:	:	:	:	:	:	:	:	:	:
Kvinner	:	:	:	:	:	:	:	:	:	:	:
Andre kommuner i fylket	583	:	:	:	:	:	:	:	512	319	(193)
Menn	420	:	:	:	:	:	:	:	381	239	(142)
Kvinner	(163)	:	:	:	:	:	:	:	(131)	:	:
Utenfor fylket	6496	(189)	(140)	:	:	384	226	(158)	5783	4171	1612
Menn	3610	(151)	:	:	:	(165)	(115)	:	3224	2497	727
Kvinner	2886	:	:	:	:	(219)	(112)	(108)	2559	1674	885
0301 Oslo	6296	:	:	:	:	384	226	(158)	5732	4161	1571
Menn	3439	:	:	:	:	(165)	(115)	:	3173	2487	686
Kvinner	2857	:	:	:	:	(219)	(112)	(108)	2559	1674	885
1201 Bergen	:	:	:	:	:	:	:	:	:	:	:
Menn	:	:	:	:	:	:	:	:	:	:	:
Kvinner	:	:	:	:	:	:	:	:	:	:	:
0602 Drammen	:	:	:	:	:	:	:	:	:	:	:
Menn	:	:	:	:	:	:	:	:	:	:	:
Kvinner	:	:	:	:	:	:	:	:	:	:	:
Andre steder utenfor fylket	(140)	:	:	:	:	:	:	:	:	:	:
Menn	(111)	:	:	:	:	:	:	:	:	:	:
Kvinner	:	:	:	:	:	:	:	:	:	:	:
Uoppgitt oppmøteplass	1180	225	:	:	:	:	:	:	804	613	(191)
Menn	852	(215)	:	:	:	:	:	:	582	432	(150)
Kvinner	328	:	:	:	:	:	:	:	(222)	(181)	:

Tabell 11. Yrkesaktive 16 år og over med fast arbeidsreise i uka 27. oktober - 2. november 1990, etter reisemåte, oppmøteplass, tallet på arbeidsreiser, reisetid og etter reisemåte, kjønn og alder

	I alt	Ett transportmiddel					To eller flere transportmidler			
		Bil	Buss	Tog, trikk, T-bane	Båt	Sykkel, gange over 10 min	Annet	Kollektiv transport og/eller sykkel, gange over 10 min	Kollektiv transport og bil	Andre kombinasjoner
I alt	14709	7812	1710	945	:	1547	373	963	1019	339
Oppmøteplass, tallet på arbeidsreiser og reisetid										
Oppmøteplass i bostedskommunen .	5544	2858	427	:	:	1427	306	:	(149)	289
Reiste 1 gang	(171)	:	:	:	:	:	:	:	:	:
Under 45 min	(171)	:	:	:	:	:	:	:	:	:
45 min og over	:	:	:	:	:	:	:	:	:	:
Reiste 2 - 3 ganger	841	436	:	:	:	266	:	:	:	:
Under 45 min	812	436	:	:	:	266	:	:	:	:
45 min og over	:	:	:	:	:	:	:	:	:	:
Reiste 4 ganger eller flere	4532	2372	340	:	:	1116	258	:	(130)	239
Under 45 min	4451	2351	308	:	:	1116	248	:	(130)	239
45 min og over	:	:	:	:	:	:	:	:	:	:
Oppmøteplass utenfor bostedskommunen	8210	4473	1187	837	:	:	:	824	762	:
Reiste 1 gang	(180)	:	:	:	:	:	:	:	:	:
Under 45 min	(111)	:	:	:	:	:	:	:	:	:
45 min og over	:	:	:	:	:	:	:	:	:	:
Reiste 2 - 3 ganger	630	354	:	:	:	:	:	:	:	:
Under 45 min	429	334	:	:	:	:	:	:	:	:
45 min og over	(201)	:	:	:	:	:	:	:	:	:
Reiste 4 ganger eller flere	7400	4057	1077	731	:	:	:	696	722	:
Under 45 min	5535	3715	686	366	:	:	:	(212)	451	:
45 min og over	1864	342	391	365	:	:	:	485	271	:
Uoppgitt oppmøteplass	955	481	:	:	:	:	:	:	(109)	:
Kjønn og alder										
Menn	7590	4581	655	480	:	639	(136)	420	500	(179)
16-29	2090	1275	(149)	(111)	:	(218)	:	(150)	:	:
30-49	3579	2234	319	(206)	:	(185)	:	(144)	348	:
50-66	1865	1051	(177)	(156)	:	236	:	(108)	:	:
67-	:	:	:	:	:	:	:	:	:	:
Kvinner	7119	3231	1055	465	:	908	237	543	519	(160)
16-29	2149	902	265	(163)	:	228	:	(153)	267	:
30-49	3407	1775	510	(148)	:	329	:	284	(193)	:
50-66	1552	554	270	(154)	:	350	:	(106)	:	:
67-	:	:	:	:	:	:	:	:	:	:

Tabell 12. Boliger og bosatte. Hustype, tallet på rom, kjøkken. 3. november 1990

Tallet på rom på 6 m ² eller mer (kjøkken, gang, bad o.l. er ikke medregnet)	Boliger					Bosatte	
	I alt	Fritt- liggende enebolig eller vånings- hus til- knyttet gårdsdrift	Andre ene- og tomanns- boliger og småhus	Blokk, leiegård e.l.	Forret- nings- bygg, bygg for felles- hus- holdning e.l.	I alt	Pr. bolig
I alt	14532	5393	6045	2914	181	33946	2,3
1 rom	787	221	204	313	(49)	1007	1,3
Med kjøkken i alt	671	206	155	290	:	865	1,3
Kjøkken 6 m ² eller større	341	113	(96)	122	:	468	1,4
Kjøkken mindre enn 6 m ²	329	(93)	(59)	167	:	397	1,2
Uten kjøkken	117	:	(49)	:	:	142	1,2
2 rom	2136	548	762	782	:	3244	1,5
Med kjøkken i alt	2125	546	762	782	:	3224	1,5
Kjøkken 6 m ² eller større	1671	432	625	594	:	2560	1,5
Kjøkken mindre enn 6 m ²	454	115	137	188	:	664	1,5
Uten kjøkken	:	:	:	:	:	:	:
3 rom	3925	699	1683	1523	:	7569	1,9
4 rom	3418	1289	1839	259	:	8772	2,6
5 rom	2418	1266	1109	:	:	7069	2,9
6 rom	992	667	296	:	:	3269	3,3
7 rom	430	333	(98)	:	:	1522	3,5
8 rom	172	140	:	:	:	602	3,5
9 rom eller flere	253	231	:	:	:	893	3,5

Tabell 13. Boliger, rom og bosatte, etter hustype. 3. november 1990

	I alt	Frittliggende enebolig eller våningshus tilknyttet gårdsdrift	Hus i kjede, rekkehus, terrassehus, vertikaldelt tomannsbolig	Horisontaldelt tomannsbolig eller annet boligbygg med mindre enn 3 etasjer	Blokk, leiegård e.l.	Forretningsbygg, bygg for felleshusholdning e.l.
Boliger i alt	14532	5393	3889	2155	2914	181
Bosatte i alt	33946	13943	10615	4098	4982	309
Rom i alt	55315	24514	15656	6946	7677	522
Rom pr. bolig	3,8	4,5	4,0	3,2	2,6	2,9
Bosatte pr. bolig	2,3	2,6	2,7	1,9	1,7	1,7

Tabell 14. Boliger etter eieform og areal¹. Rom og bosatte, etter eieform. 3. november 1990

	I alt	Boligen eies			Boligen leies			
		I alt	Privat	Gjennom borettslag e.l.	I alt	Som tjeneste- bolig	For et avgrenset tidsrom	På andre vilkår
Boliger i alt	14532	11964	6348	5616	2568	472	502	1594
Under 50 m ²	1082	483	128	355	599	(98)	113	387
50 - 59 m ²	1039	671	202	468	369	:	(73)	271
60 - 79 m ²	2901	2333	703	1630	567	(84)	118	366
80 - 99 m ²	3062	2546	1130	1416	516	(106)	114	296
100 - 129 m ²	3315	3025	1625	1400	290	(79)	(48)	163
130 - 149 m ²	1139	1084	877	207	(54)	:	:	:
150 - 199 m ²	1387	1261	1133	127	126	(48)	:	(52)
200 m ² eller mer	608	561	549	:	:	:	:	:
Bosatte i alt	33946	29448	16872	12576	4498	876	923	2699
Bosatte pr. bolig	2,3	2,5	2,7	2,2	1,8	1,9	1,8	1,7
Rom i alt	55315	47882	29140	18742	7433	1533	1402	4498
Rom pr. bolig	3,8	4,0	4,6	3,3	2,9	3,2	2,8	2,8

¹ Medregnet kjøkken, gang, bad o.l.

Tabell 15. Boliger etter tallet på rom og tallet på bosatte. 3. november 1990

Tallet på bosatte	I alt	Tallet på rom								
		1	2	3	4	5	6	7	8	9 eller flere
Boliger i alt	14532	787	2136	3925	3418	2418	992	430	172	253
1	4628	677	1366	1513	639	315	(69)	:	:	:
2	4293	:	547	1512	1223	632	214	(63)	:	:
3	2568	:	143	646	690	590	259	108	(51)	(48)
4	2344	:	:	188	749	725	297	157	(53)	107
5	565	:	:	(56)	(87)	124	117	(74)	:	:
6 eller flere	134	:	:	:	:	:	:	:	:	:

Tabell 16. Boliger etter husets byggeår og hustype/eieform/oppvarmingskilde. Bosatte og rom, etter husets byggeår. 3. november 1990

	I alt	Husets byggeår								
		-1900	1901-1920	1921-1940	1941-1945	1946-1960	1961-1970	1971-1980	1981-1990	
Boliger i alt	14532	523	607	1522	(68)	3481	3405	2526	2400	
Hustype										
Frittliggende enebolig eller våningshus tilknyttet gårdsdrift	5393	361	427	1079	(58)	938	935	563	1034	
Hus i kjede, rekkehus, terrassehus eller vertikal delt tomannsbolig	3889	(53)	:	(62)	:	455	1015	1219	1060	
Horisontaldelt tomannsbolig eller annet boligbygg med mindre enn 3 etasjer	2155	(66)	132	305	:	1271	203	:	143	
Blokk, leiegård eller annet boligbygg med 3 etasjer eller mer	2914	:	:	(50)	:	807	1214	690	123	
Forretningsbygg, pensjonat, aldershjem, militærforlegning eller annet bygg for felleshusholdning	181	:	:	:	:	:	:	:	:	
Eie-/eieform										
Eies i alt	11964	286	408	1149	(53)	2759	2933	2279	2098	
Privat	6348	259	388	1080	:	1569	1332	637	1039	
Gjennom borettslag eller boligaksjeselskap	5616	:	:	(68)	:	1190	1601	1642	1059	
Leies i alt	2568	237	199	374	:	722	472	247	302	
Som tjenestebolig	472	:	(49)	:	:	183	(69)	(49)	(58)	
For et avgrenset tidsrom	502	:	:	(78)	:	140	127	(54)	:	
På andre vilkår	1594	164	116	268	:	398	276	145	212	
Oppvarmingskilde										
En kilde, i alt	7277	224	218	505	:	1540	1740	1595	1428	
Sentralvarme	1955	(66)	:	171	:	637	825	162	(61)	
Elektriske ovner, varmekabler e.l.	4735	126	172	225	:	616	836	1425	1322	
Ovner for flytende brensel	423	:	:	(95)	:	214	(70)	:	:	
Ovner for fast brensel	164	:	:	:	:	(74)	:	:	:	
To eller flere kilder, i alt	7255	299	390	1017	:	1941	1665	932	972	
Elektriske ovner og ovner for fast brensel	3284	127	146	266	:	729	615	567	825	
Elektriske ovner og ovner for flytende brensel	1527	:	(102)	278	:	538	407	124	:	
Ovner for fast og flytende brensel	143	:	:	:	:	(62)	:	:	:	
Sentralvarme og én eller flere andre kilder	451	:	:	(74)	:	(105)	111	(49)	(62)	
Andre kombinasjoner	1851	124	(81)	381	:	507	505	181	(69)	
Bosatte i alt	33946	1143	1211	3483	(179)	7107	7542	7115	6167	
Bosatte pr. bolig	2,3	2,2	2,0	2,3	(2,6)	2,0	2,2	2,8	2,6	
Rom i alt	55315	1998	2504	6053	(235)	12214	12340	10275	9696	
Rom pr. bolig	3,8	3,8	4,1	4,0	(3,5)	3,5	3,6	4,1	4,0	

Tabell 17.1. Boliger etter sanitærutstyr og størrelse. 3. november 1990

	I alt	Sanitærutstyr					
		Med WC			Uten WC		
		I alt	Med bad	Uten bad	I alt	Med bad	Uten bad
Boliger i alt	14532	14056	13843	214	476	190	285
Tallet på rom på 6 m² eller mer (kjøkken, gang, bad o.l. er <i>ikke</i> medregnet)							
1-2 rom	2924	2700	2612	(88)	224	(61)	163
3 rom	3925	3820	3768	(52)	(105)	(53)	(53)
4 rom	3418	3369	3306	(64)	(49)	:	:
5 rom eller flere	4265	4167	4157	:	(98)	(52)	:

Tabell 17.2. Boliger og bosatte. Sanitærutstyr/byggeår, størrelse og tilgjengelighet. 3. november 1990

	I alt	Av dette med både bad og WC	Husets byggeår		
			-1900	1901-1960	1961-1990
Boliger i alt	14532	13843	523	5679	8331
Tallet på rom på 6 m² eller mer (kjøkken, gang, bad o.l. er <i>ikke</i> medregnet)					
1 rom	787	688	:	297	456
Med kjøkken 6 m ² eller større	341	285	:	196	135
Med kjøkken mindre enn 6 m ²	329	290	:	(79)	226
Uten kjøkken	117	113	:	:	(94)
2 rom	2136	1924	(87)	906	1143
Med kjøkken 6 m ² eller større	1671	1499	(81)	732	857
Med kjøkken mindre enn 6 m ²	454	416	:	174	275
Uten kjøkken	:	:	:	:	:
3 rom	3925	3768	125	1786	2014
4 rom	3418	3306	116	1169	2133
5 rom	2418	2341	(75)	850	1492
6 rom	992	984	:	358	587
7 rom	430	430	:	168	243
8 rom	172	172	:	(50)	109
9 rom eller flere	253	230	:	(95)	153
Etasjeplassering. Heis					
Boliger med beboelsesrom i én etasje i alt					
Kjelleretasje	8961	8468	328	3691	4942
Underetasje	344	328	:	116	222
1. etasje	274	264	:	:	216
2. etasje	4310	4061	200	1628	2482
3. etasje	2654	2458	(84)	1479	1090
4. etasje	964	949	:	325	617
5. etasje	377	374	:	(91)	286
I hus med heis	:	:	:	:	:
I hus uten heis	359	356	:	(91)	268
5. etasje eller høyere	:	:	:	:	:
I hus med heis	:	:	:	:	:
I hus uten heis	:	:	:	:	:
Boliger med beboelsesrom i flere etasjer i alt					
1. etasje og underetasje/kjeller	5572	5375	195	1988	3389
1. og 2. etasje	805	800	:	(81)	705
1. og 2. etasje og underetasje/kjeller	4056	3869	162	1634	2260
1., 2. og 3. etasje	633	627	:	242	382
Andre etasjekombinasjoner	:	:	:	:	:
Bosatte i alt	33946	32848	1143	11979	20825
Bosatte pr. bolig	2,3	2,4	2,2	2,1	2,5
Rom i alt	55315	53219	1998	21006	32311
Rom pr. bolig	3,8	3,8	3,8	3,7	3,9

Tabell 18. Boliger etter standardindikatorer. Bosatte etter alder og standardindikatorer. 3. november 1990

	Boliger	Bosatte								
		I alt	0-19	20-29	30-39	40-49	50-59	60-69	70-79	80-
I alt ¹	14532	33946	8186	5969	4894	5035	3566	3243	2193	844
Hustype										
Frittliggende enebolig eller våningshus tilknyttet gårdsdrift	5393	13943	3357	1979	1966	2276	1783	1329	921	333
Småhus	6045	14712	3972	2547	2353	2100	1303	1349	815	273
Blokk, leiegård, forretningsbygg, bygg for felleshusholdning e.l.	3095	5291	958	1308	665	460	531	619	481	270
Tallet på rom. Kjøkken										
1 - 2 rom	2924	4251	517	1380	532	256	308	427	453	378
Med kjøkken	2795	4089	509	1288	522	239	287	424	443	378
Uten kjøkken	129	162	:	:	:	:	:	:	:	:
3 - 4 rom	7344	16340	3498	2717	2436	2115	1797	2037	1335	406
5 rom eller flere	4265	13355	4271	1735	2016	2466	1512	833	429	:
Byggeår										
- 1900	523	1143	255	(187)	(151)	(175)	(104)	:	(129)	:
1901 - 1960	5679	11979	2338	1966	1592	1444	1152	1640	1380	465
1961 - 1990	8331	20825	5692	3680	3240	3218	2361	1570	708	355
Oppvarmingskilder										
Én kilde, i alt	7277	15473	3641	3220	2174	1960	1449	1432	1051	546
Sentralvarme, elektriske ovner, varmekabler e.l.	6690	14221	3422	3061	2077	1797	1303	1246	821	494
Ovner for flytende brensel	423	897	(132)	(113)	:	(103)	(109)	(150)	(200)	:
Ovner for fast brensel	164	354	:	:	:	:	:	:	:	:
To eller flere kilder, i alt	7255	18473	4645	2613	2810	2877	2167	1865	1166	330
Elektriske ovner og ovner for fast brensel	3284	8694	2502	1231	1648	1388	808	653	362	(102)
Elektriske ovner og ovner for flytende brensel	1527	3524	651	556	374	473	507	527	362	:
Ovner for fast og flytende brensel	143	280	:	:	:	:	:	:	:	:
Sentralvarme og én eller flere andre kilder	451	1197	310	(168)	(157)	(216)	(186)	:	:	:
Andre kombinasjoner	1851	4778	1135	640	608	771	637	539	325	(123)
Sanitærforhold										
Har både bad og WC	13843	32848	8169	5646	4818	4763	3480	3165	2014	792
Har WC, men ikke bad	214	316	:	:	:	:	:	:	:	:
Har bad, men ikke WC	190	303	:	:	:	:	:	:	:	:
Har verken bad eller WC	285	478	:	:	:	:	:	:	:	:
Etasjeplassering. Heis										
Boliger med beboelsesrom i én etasje i alt	8961	17522	3267	3637	2301	1997	1853	2180	1604	683
1. etasje, kjelleretasje eller underetasje	4927	10105	1950	1984	1366	1180	1189	1226	893	317
2. etasje eller høyere	4033	7416	1317	1653	935	817	664	953	711	366
I hus med heis	203	331	:	:	:	:	:	(109)	:	:
I hus uten heis	3831	7085	1295	1632	916	773	629	845	667	329
Boliger med beboelsesrom i flere etasjer	5572	16425	5019	2196	2683	2840	1764	1117	613	(193)
Plan i boligen										
Boliger med kjøkken, bad, WC og minst ett beboelsesrom på ett plan	11740	26850	6232	4780	3687	3766	2957	2837	1856	736
Ele-/leleform										
Eies i alt	11964	29448	7344	4552	4294	4463	3319	2973	1848	658
Privat	6348	16872	4029	2014	2361	2841	2219	1898	1175	335
Gjennom borettslag e.l.	5616	12576	3315	2538	1932	1622	1100	1075	673	322
Leies	2568	4498	943	1281	690	374	298	324	369	(218)
Tallet på bosatte										
1	4628	4628	:	1140	609	364	383	737	757	560
2	4293	8586	551	1371	777	794	1536	2012	1288	258
3	2568	7705	2062	1693	1199	1244	951	380	(135)	:
4	2344	9376	3829	1184	1838	1817	579	(111)	:	:
5	565	2824	1333	344	468	479	(139)	:	:	:
6 eller flere	134	828	435	(101)	:	(140)	:	:	:	:

¹ Se tekstdelen, pkt. 5.

Tabell 19. Husholdninger, familier og personer, etter type husholdning¹. Husholdninger etter type husholdning¹ og tallet på familier i husholdningen/yrkesaktivitet i husholdningen/eieform/tallet på rom i boligen og kjøkken. 3.november 1990

	I alt	En- person- hus- hold- ninger	Flerpersonhusholdninger uten barn			Flerpersonhusholdninger med barn			
			I alt	2 per- soner	3 per- soner eller flere	I alt	1 barn	2 barn	3 barn eller flere
Personer i alt	33946	4628	12878	7630	5248	16440	7502	6889	2049
Familier i alt	16035	4628	6241	4471	1770	5166	2808	1931	427
Husholdninger i alt	14532	4628	5367	3815	1552	4537	2406	1734	396
Tallet på familier i husholdningen									
1 familie	13080	4628	4514	3159	1355	3939	2020	1551	367
2 familier	1414	.	838	656	182	576	376	172	:
3 familier	:	.	:	.	:	:	:	:	:
4 familier eller flere	:	.	:	.	:	:	:	:	:
Yrkesaktivitet. Tallet på yrkesaktive i uka									
Husholdning uten yrkesaktive	4125	2465	1375	1327	(49)	284	191	(72)	:
Husholdning med 1 yrkesaktiv	4746	2163	1105	880	225	1478	706	610	162
Heltid ²	4145	1907	918	729	189	1320	620	557	144
Deltid	600	256	187	151	:	158	(86)	(53)	:
Husholdning med 2 yrkesaktive	4394	.	2174	1609	566	2220	1117	921	182
Begge på heltid	2985	.	1534	1171	363	1451	826	522	(103)
En på heltid	1237	.	518	340	177	720	272	379	(69)
Ingen på heltid	171	.	122	(97)	:	(49)	:	:	:
Husholdning med 3 yrkesaktive	992	.	550	.	550	441	301	119	:
Alle på heltid	406	.	284	.	284	122	(94)	:	:
To på heltid	400	.	184	.	184	216	144	(60)	:
En på heltid	174	.	(77)	.	(77)	(96)	(57)	:	:
Ingen på heltid	:	.	:	.	:	:	:	:	:
Husholdning med 4 yrkesaktive og over	276	.	163	.	163	114	(92)	:	:
Eie-/leieform									
Eies i alt	11964	3164	4797	3349	1449	4002	2061	1609	333
Privat	6348	1180	3027	2007	1019	2142	1065	892	185
Gjennom borettslag e.l.	5616	1985	1771	1341	429	1860	996	717	148
Leies i alt	2568	1464	570	467	(104)	535	346	125	(64)
Som tjenestebolig	472	236	129	117	:	107	(63)	:	:
For et avgrenset tidsrom	502	265	116	(97)	:	121	(75)	:	:
På andre vilkår	1594	962	325	253	(72)	307	208	(63)	:
Tallet på rom. Kjøkken									
1 rom	787	677	(64)	:	:	:	:	:	:
Med kjøkken i alt	671	569	(58)	:	:	:	:	:	:
Kjøkken 6 m ² eller større	341	274	:	:	:	:	:	:	:
Kjøkken mindre enn 6 m ²	329	295	:	:	:	:	:	:	:
Uten kjøkken	117	108	:	:	:	:	:	:	:
2 rom	2136	1366	505	462	:	265	190	(61)	:
Med kjøkken i alt	2125	1357	505	462	:	263	188	(61)	:
Kjøkken 6 m ² eller større	1671	1071	424	384	:	176	109	(52)	:
Kjøkken mindre enn 6 m ²	454	285	(81)	(78)	:	(88)	(79)	:	:
Uten kjøkken	:	:	:	:	:	:	:	:	:
3 rom	3925	1513	1604	1327	278	808	551	214	:
4 rom	3418	639	1511	1103	408	1269	658	522	(89)
5 rom	2418	315	953	564	389	1150	551	506	(94)
6 rom	992	(69)	385	194	191	538	241	224	(73)
7 rom	430	:	176	(63)	113	234	(83)	114	:
8 rom	172	:	(83)	:	:	(90)	:	:	:
9 rom eller flere	253	:	(86)	:	(67)	137	(59)	(55)	:

¹ I denne tabellen er barn (ugifte hjemmeboende) 18 år og over holdt utenfor ved grupperingen av husholdninger etter type. Husholdninger som har barn bare i alderen 18 år og over, er derfor regnet som flerpersonhusholdninger uten barn. ² Heltid er samlet avtalt/vanlig arbeidstid på 30 timer eller mer i uka (alle arbeidsforhold).

Tabell 20. Husholdninger, familier og personer, etter husholdningsstørrelse/type husholdning. Absolutte tall og prosent. 3. november 1990

	Absolutte tall			Prosent		
	Personer	Familier	Husholdninger	Personer	Familier	Husholdninger
I alt	33946	16035	14532	100,0	100,0	100,0
Husholdningsstørrelse						
1 person	4628	4628	4628	13,6	28,9	31,8
2 personer	8586	4954	4293	25,3	30,9	29,5
3 personer	7705	3002	2568	22,7	18,7	17,7
4 personer	9376	2603	2344	27,6	16,2	16,1
5 personer eller flere	3652	848	699	10,8	5,3	4,8
Husholdningstype						
Énpersonhusholdninger	4628	4628	4628	13,6	28,9	31,8
Alder						
- 24	529	529	529	1,6	3,3	3,6
25 - 34	1071	1071	1071	3,2	6,7	7,4
35 - 44	403	403	403	1,2	2,5	2,8
45 - 69	1307	1307	1307	3,9	8,2	9,0
70 - 79	757	757	757	2,2	4,7	5,2
80 - 84	324	324	324	1,0	2,0	2,2
85 -	236	236	236	0,7	1,5	1,6
Flerpersonhusholdninger uten barn¹						
12878	6241	5367	37,9	38,9	36,9	
Alder eldste person						
- 44	4720	2391	1805	13,9	14,9	12,4
45 - 69	6393	2927	2714	18,8	18,3	18,7
70 - 79	1483	767	719	4,4	4,8	4,9
80 - 84	(214)	(115)	(103)	(0,6)	(0,7)	(0,7)
85 -	:	:	:	:	:	:
Flerpersonhusholdninger med barn¹						
16440	5166	4537	48,4	32,2	31,2	
Alder yngste barn						
0 - 6	7786	2564	2173	22,9	16,0	15,0
7 - 15	6684	1994	1812	19,7	12,4	12,5
16 - 17	1971	608	552	5,8	3,8	3,8
Tallet på barn i husholdningen						
1 barn	7502	2808	2406	22,1	17,5	16,6
2 barn	6889	1931	1734	20,3	12,0	11,9
3 barn	1656	361	331	4,9	2,3	2,3
4 barn eller flere	393	66	66	1,2	0,4	0,5

¹ I denne tabellen er barn (ugifte hjemmeboende) 18 år og over holdt utenfor ved grupperingen av husholdninger etter type. Husholdninger som har barn bare i alderen 18 år og over, er derfor regnet som flerpersonhusholdninger uten barn.

Tabell 21. Husholdninger etter type husholdning¹ og disponering av personbil/avfallssortering.
3. november 1990

	I alt	Husholdninger med barn	Husholdninger uten barn					
			I alt	Alder eldste person				
				-24	25-44	45-69	70-79	80-
Husholdninger i alt	14532	4537	9995	1254	2554	4022	1476	689
Disponering av personbil								
1 bil	8291	2688	5603	714	1526	2418	751	195
2 biler	2692	1317	1376	298	333	703	:	:
3 biler eller flere	444	139	305	(85)	(59)	143	:	:
Husholdningen disponerer ikke bil	3105	394	2711	157	636	758	691	469
Avfallssortering (klidesortering)								
Husholdningen sorterer avfall, i alt	4991	1983	3008	354	757	1301	478	118
Papir ²	1605	621	984	(101)	231	457	160	:
Glass ²	3718	1461	2257	214	536	1013	392	(103)
Batterier ²	3214	1391	1823	244	432	784	320	:
Maling, lakk, olje e.l. ²	902	343	559	111	(99)	266	(83)	:
Annet avfall ²	667	160	507	(62)	(86)	240	119	:
Husholdningen sorterer ikke avfall	9541	2554	6987	900	1798	2720	998	571

¹ I denne tabellen er barn (ugifte hjemmeboende) 18 år og over holdt utenfor ved grupperingen av husholdninger etter type. Husholdninger som har barn bare i alderen 18 år og over, er derfor regnet som husholdninger uten barn. ² Noen husholdninger sorterer flere typer avfall. Derfor blir summen av husholdninger etter avfallstype større enn tallet på husholdninger som sorterer avfall i alt.

Tabell 24. Barn 0-17 år etter alder, familietype og mors/fars yrkesaktivitet i uka 27. oktober -
2. november 1990

Alder	I alt	Ektepar med barn			Mor/far med barn	
		I alt	Av dette		I alt	Av dette med yrkesaktiv mor/far
			En av foreldrene yrkesaktiv	Begge foreldrene yrkesaktive		
Barn i alt ¹	7129	5433	1557	3747	1696	1169
0 - 6 år	2834	2138	795	1270	696	404
7 - 12 år	2165	1631	433	1175	534	378
13 - 17 år	2130	1664	329	1302	466	387

¹ Barn 0-17 år i alt er ikke det samme som personer 0-17 i alt. Se tekstdelen, pkt. 4.1.

Tabell 25. Personer 67 år og over i privathusholdning. Alder, tallet på personer i husholdningen og indikatorer for boligstandard. 3. november 1990

	I alt	Aldersgruppering 1				Aldersgruppering 2			
		67 - 79 år		80 år og over		67 - 74 år		75 -79 år	
		Bor alene	Bor med flere	Bor alene	Bor med flere	Bor alene	Bor med flere	Bor alene	Bor med flere
I alt ¹	3957	985	2128	540	304	678	1565	307	563
Hustype									
Frittliggende enebolig eller våningshus tilknyttet gårdsdrift	1693	315	1046	(177)	(156)	(216)	783	:	263
Småhus	1505	374	859	(187)	:	246	609	(128)	250
Blokk, leiegård, forretningsbygg, bygg for felleshusholdning e.l.	903	334	298	(197)	:	226	(198)	(108)	(101)
Tallet på rom. Kjøkken									
1 - 2 rom	967	364	225	315	:	(187)	(160)	(177)	:
Med kjøkken	957	354	225	315	:	(187)	(160)	(167)	:
Uten kjøkken	:	:	:	:	:	:	:	:	:
3 - 4 rom	2363	531	1427	(197)	(209)	403	1017	(128)	410
5 rom eller flere	771	(128)	551	:	:	:	413	:	(138)
Byggeår									
- 1900	(222)	:	:	:	:	:	:	:	:
1901 - 1960	2475	590	1420	315	(151)	433	1014	(157)	406
1961 - 1990	1404	354	695	(216)	(139)	(206)	516	(147)	(180)
Oppvarmingskilder									
En kilde, i alt	2038	570	922	344	(202)	364	646	(206)	276
Sentralvarme, elektriske ovner, varmekabler e.l.	1674	492	688	334	(160)	315	482	(177)	(206)
Ovner for flytende brensel	312	:	(205)	:	:	:	(149)	:	:
Ovner for fast brensel	:	:	:	:	:	:	:	:	:
To eller flere kilder, i alt	2063	452	1281	(216)	(114)	324	943	(128)	337
Sentralvarme og én eller flere andre kilder	:	:	:	:	:	:	:	:	:
Andre kombinasjoner	1974	433	1223	(216)	(102)	305	911	(128)	313
Sanitærforhold									
Har både bad og WC	3762	904	2066	482	310	609	1474	295	592
Har enten bad eller WC	(171)	:	:	:	:	:	:	:	:
Har verken bad eller WC	(167)	:	:	:	:	:	:	:	:
Etasjeplassering. Hels									
Boliger med beboelsesrom i én etasje i alt	2959	875	1401	433	251	590	984	285	417
1. etasje, kjelleretasje eller underetasje	1630	472	841	(177)	(140)	315	582	(157)	258
2. etasje eller høyere	1329	403	560	256	(111)	275	402	(128)	(158)
I hus med heis	(116)	:	:	:	:	:	:	:	:
I hus uten heis	1213	364	521	246	:	236	387	(128)	(134)
Boliger med beboelsesrom i flere etasjer	1142	(147)	802	(128)	:	:	606	:	(197)
Plan i boligen									
Boliger med kjøkken, bad, WC og minst ett beboelsesrom på ett plan ..	3446	865	1845	442	294	600	1311	265	535
Ele-/leleform									
Eies i alt	3378	737	1983	413	245	472	1467	265	517
Privat	2118	374	1409	(177)	(159)	256	1069	(118)	340
Gjennom borettslag e.l.	1261	364	575	236	:	(216)	398	(147)	(177)
Leies	723	285	(219)	(147)	:	(216)	(123)	:	:

¹ Se tekstdelen, pkt. 5.

Tabell 26. Folkemengde etter alder, kjønn og type bostedsstrøk/grunnkrets. 3. november 1990

	I alt	Alder										
		0-6	7-15	16-19	20-24	25-29	30-49	50-59	60-66	67-69	70-79	80-
Kommunen	34110	2834	3362	1990	2951	3018	9929	3566	2323	920	2263	954
Menn	16925	1510	1762	1015	1506	1568	4991	1804	1103	414	957	295
Kvinner	17185	1324	1600	975	1445	1450	4938	1762	1220	506	1306	659
Type bostedsstrøk og kjønn												
Tettsteder												
Tettbygde strøk	33062	2747	3272	1928	2843	2930	9616	3464	2262	889	2201	910
Menn	16380	1464	1712	980	1452	1522	4826	1748	1073	396	927	280
Kvinner	16682	1283	1560	948	1391	1408	4790	1716	1189	493	1274	630
0621 Skedsmokorset	4687	387	469	302	455	378	1399	619	318	93	189	78
Menn	2353	223	249	146	243	196	671	328	160	47	65	25
Kvinner	2334	164	220	156	212	182	728	291	158	46	124	53
0622 Leirsund	912	82	98	57	82	75	258	107	50	20	54	29
Menn	444	37	53	23	39	42	129	57	22	10	25	7
Kvinner	468	45	45	34	43	33	129	50	28	10	29	22
0801 Oslo	27463	2278	2705	1569	2306	2477	7959	2738	1894	776	1958	803
Menn	13583	1204	1410	811	1170	1284	4026	1363	891	339	837	248
Kvinner	13880	1074	1295	758	1136	1193	3933	1375	1003	437	1121	555
Spreidtbygde strøk	1020	83	89	62	105	83	301	101	61	30	61	44
Menn	526	45	49	35	53	43	155	55	30	17	29	15
Kvinner	494	38	40	27	52	40	146	46	31	13	32	29
Uoppgitt	28	4	1	-	3	5	12	1	-	1	1	-
Delområde, grunnkrets og kjønn												
01 Volla	2991	197	237	171	234	215	762	378	289	112	293	103
Menn	1478	92	128	88	121	112	402	176	144	49	125	41
Kvinner	1513	105	109	83	113	103	360	202	145	63	168	62
0101 Volla 1	36	-	6	3	5	2	7	4	2	-	2	5
Menn	18	-	4	2	3	1	4	1	1	-	1	1
Kvinner	18	-	2	1	2	1	3	3	1	-	1	4
0102 Volla 2	386	28	34	28	31	21	113	40	24	12	40	15
Menn	185	13	22	12	15	9	62	18	13	5	11	5
Kvinner	201	15	12	16	16	12	51	22	11	7	29	10
0103 Volla 3	599	33	58	34	36	27	163	74	58	24	66	26
Menn	303	18	32	17	20	14	84	35	29	12	28	14
Kvinner	296	15	26	17	16	13	79	39	29	12	38	12
0104 Volla 4	295	23	37	14	20	19	83	35	16	11	26	11
Menn	145	9	16	11	11	8	43	19	9	4	12	3
Kvinner	150	14	21	3	9	11	40	16	7	7	14	8
0105 Volla 5	362	29	27	23	42	41	86	39	26	8	26	15
Menn	175	12	13	13	22	23	42	18	12	2	13	5
Kvinner	187	17	14	10	20	18	44	21	14	6	13	10
0106 Volla 6	155	13	11	6	3	10	39	25	23	5	16	4
Menn	77	8	7	2	1	5	19	11	14	4	4	2
Kvinner	78	5	4	4	2	5	20	14	9	1	12	2
0107 Volla 7	133	7	10	9	6	6	32	26	22	2	11	2
Menn	67	3	6	5	4	3	15	13	9	2	6	1
Kvinner	66	4	4	4	2	3	17	13	13	-	5	1
0108 Volla 8	177	11	12	11	13	9	48	22	33	3	12	3
Menn	90	5	5	6	8	4	27	11	14	-	9	1
Kvinner	87	6	7	5	5	5	21	11	19	3	3	2
0109 Volla 9	307	14	17	14	24	22	65	51	42	19	33	6
Menn	156	6	10	8	12	14	36	22	20	11	16	1
Kvinner	151	8	7	6	12	8	29	29	22	8	17	5
0110 Volla 10	331	29	13	13	30	34	69	38	29	24	44	8
Menn	153	11	5	5	13	18	36	17	15	8	20	5
Kvinner	178	18	8	8	17	16	33	21	14	16	24	3
0111 Volla 11	186	9	10	14	20	22	51	20	14	4	14	8
Menn	97	6	7	6	10	12	32	8	8	1	4	3
Kvinner	89	3	3	8	10	10	19	12	6	3	10	5
0112 Volla 12	24	1	2	2	4	2	6	4	-	-	3	-
Menn	12	1	1	1	2	1	2	3	-	-	1	-
Kvinner	12	-	1	1	2	1	4	1	-	-	2	-
02 Stortorget	2419	78	100	98	201	175	463	291	296	126	382	209
Menn	1086	51	57	45	96	107	235	129	131	53	132	50
Kvinner	1333	27	43	53	105	68	228	162	165	73	250	159
0201 Stortorget 1	330	9	13	14	30	18	76	52	50	16	34	18
Menn	155	5	5	7	17	13	37	28	19	7	12	5
Kvinner	175	4	8	7	13	5	39	24	31	9	22	13
0202 Stortorget 2	102	7	1	6	10	12	23	8	9	2	13	11
Menn	55	6	1	1	5	10	14	4	6	-	6	2
Kvinner	47	1	-	5	5	2	9	4	3	2	7	9
0203 Stortorget 3	390	14	21	22	27	28	70	37	34	24	43	70
Menn	170	8	15	10	13	17	33	15	17	9	16	17
Kvinner	220	6	6	12	14	11	37	22	17	15	27	53

Tabell 26 (forts.). Folkemengde etter alder, kjønn og type bostedsstrøk/grunnkrets. 3. november 1990

	I alt	Alder										
		0-6	7-15	16-19	20-24	25-29	30-49	50-59	60-66	67-69	70-79	80-
0204 Stortorget 4	544	21	24	15	27	23	91	65	73	35	109	61
Menn	217	12	12	8	16	11	41	28	26	15	30	18
Kvinner	327	9	12	7	11	12	50	37	47	20	79	43
0205 Stortorget 5	284	8	17	15	22	17	61	42	27	11	53	11
Menn	135	6	10	4	7	11	35	21	13	3	24	1
Kvinner	149	2	7	11	15	6	26	21	14	8	29	10
0206 Stortorget 6	288	10	10	15	38	25	60	30	35	16	39	10
Menn	147	8	5	8	19	16	32	13	19	6	16	5
Kvinner	141	2	5	7	19	9	28	17	16	10	23	5
0207 Stortorget 7	481	9	14	11	47	52	82	57	68	22	91	28
Menn	207	6	9	7	19	29	43	20	31	13	28	2
Kvinner	274	3	5	4	28	23	39	37	37	9	63	26
03 Vigernes	3520	304	330	204	260	294	1011	357	260	102	295	103
Menn	1771	162	183	100	122	151	538	186	114	48	135	32
Kvinner	1749	142	147	104	138	143	473	171	146	54	160	71
0301 Vigernes 1	340	23	13	16	26	46	72	35	27	22	49	11
Menn	162	13	6	7	14	18	40	17	11	11	21	4
Kvinner	178	10	7	9	12	28	32	18	16	11	28	7
0302 Vigernes 2	296	26	29	17	21	28	79	39	18	9	20	10
Menn	160	17	20	9	10	17	43	18	9	3	11	3
Kvinner	136	9	9	8	11	11	36	21	9	6	9	7
0303 Vigernes 3	479	39	61	28	37	28	157	51	24	13	29	12
Menn	244	23	32	14	16	15	77	30	9	6	16	6
Kvinner	235	16	29	14	21	13	80	21	15	7	13	6
0304 Vigernes 4	330	25	29	21	22	21	80	38	38	17	34	5
Menn	172	11	16	13	12	13	42	19	17	10	17	2
Kvinner	158	14	13	8	10	8	38	19	21	7	17	3
0305 Vigernes 5	181	19	16	7	18	22	58	12	17	5	4	3
Menn	96	6	7	2	8	16	38	8	5	4	2	-
Kvinner	85	13	9	5	10	6	20	4	12	1	2	3
0306 Vigernes 6	793	93	93	50	53	65	256	63	48	15	44	13
Menn	397	47	52	24	23	30	133	32	27	6	20	3
Kvinner	396	46	41	26	30	35	123	31	21	9	24	10
0307 Vigernes 7	414	26	42	27	27	30	128	47	22	6	41	18
Menn	207	14	23	16	17	14	67	24	9	1	16	6
Kvinner	207	12	19	11	10	16	61	23	13	5	25	12
0308 Vigernes 8	365	27	25	19	26	29	105	41	34	4	38	17
Menn	176	14	17	8	8	14	55	25	10	3	18	4
Kvinner	189	13	8	11	18	15	50	16	24	1	20	13
0309 Vigernes 9	322	26	22	19	30	25	76	31	32	11	36	14
Menn	157	17	10	7	14	14	43	13	17	4	14	4
Kvinner	165	9	12	12	16	11	33	18	15	7	22	10
04 Kjeller	4633	538	457	227	486	633	1368	378	221	96	170	59
Menn	2348	278	237	118	226	330	706	193	110	41	87	22
Kvinner	2285	260	220	109	260	303	662	185	111	55	83	37
0401 Kjeller 1	31	1	4	5	7	-	9	2	1	1	-	1
Menn	15	1	4	3	2	-	3	1	-	-	-	1
Kvinner	16	-	-	2	5	-	6	1	1	1	-	-
0402 Kjeller 2	444	33	36	21	37	58	116	55	28	15	36	9
Menn	210	15	15	10	17	33	56	21	14	9	16	4
Kvinner	234	18	21	11	20	25	60	34	14	6	20	5
0403 Kjeller 3	287	25	20	15	21	23	89	45	25	10	13	1
Menn	146	15	11	8	10	13	43	23	13	3	7	-
Kvinner	141	10	9	7	11	10	46	22	12	7	6	1
0404 Kjeller 4	241	19	18	17	28	23	57	29	18	5	15	12
Menn	121	11	9	5	18	11	31	14	8	2	9	3
Kvinner	120	8	9	12	10	12	26	15	10	3	6	9
0405 Kjeller 5	274	16	15	14	16	30	56	53	32	17	18	7
Menn	146	8	11	8	11	15	30	27	15	4	14	3
Kvinner	128	8	4	6	5	15	26	26	17	13	4	4
0406 Kjeller 6	282	24	27	14	37	19	90	25	8	6	23	9
Menn	161	14	17	11	23	12	48	17	5	1	12	1
Kvinner	121	10	10	3	14	7	42	8	3	5	11	8
0407 Kjeller 7	313	26	36	16	30	23	94	30	22	15	13	8
Menn	161	11	17	10	17	12	47	17	12	8	6	4
Kvinner	152	15	19	6	13	11	47	13	10	7	7	4
0408 Kjeller 8	5	1	-	-	1	-	1	2	-	-	-	-
Menn	2	-	-	-	-	-	1	1	-	-	-	-
Kvinner	3	1	-	-	1	-	-	1	-	-	-	-
0409 Kjeller 9	117	9	11	6	11	22	33	11	9	1	2	2
Menn	69	5	7	3	5	16	20	7	4	-	2	-
Kvinner	48	4	4	3	6	6	13	4	5	1	-	2
0410 Kjeller 10	483	81	53	14	66	94	137	22	10	4	2	-
Menn	244	43	32	7	23	53	65	12	5	3	1	-
Kvinner	239	38	21	7	43	41	72	10	5	1	1	-

Tabell 26 (forts.). Folkemengde etter alder, kjønn og type bostedsstrøk/grunnkrets. 3. november 1990

	I alt	Alder										
		0-6	7-15	16-19	20-24	25-29	30-49	50-59	60-66	67-69	70-79	80-
0411 Kjeller 11	534	61	69	25	46	76	198	29	12	4	11	3
Menn	261	31	33	12	15	36	107	15	5	3	2	2
Kvinner	273	30	36	13	31	40	91	14	7	1	9	1
0412 Kjeller 12	267	23	29	23	19	12	104	21	9	8	18	1
Menn	141	12	15	14	12	5	51	14	3	4	10	1
Kvinner	126	11	14	9	7	7	53	7	6	4	8	2
0413 Kjeller 13	98	11	9	6	10	10	36	6	3	2	3	2
Menn	44	3	5	1	4	4	18	4	2	-	1	2
Kvinner	54	8	4	5	6	6	18	2	1	2	2	-
0414 Kjeller 14	455	95	51	15	32	88	147	16	6	-	5	-
Menn	227	45	26	10	16	42	76	7	4	-	1	-
Kvinner	228	50	25	5	16	46	71	9	2	-	4	-
0415 Kjeller 15	323	35	29	13	49	60	77	12	30	8	10	-
Menn	160	20	12	3	24	29	45	2	15	4	6	-
Kvinner	163	15	17	10	25	31	32	10	15	4	4	-
0416 Kjeller 16	81	14	16	5	4	10	27	4	1	-	-	-
Menn	41	8	7	3	2	5	13	2	1	-	-	-
Kvinner	40	6	9	2	2	5	14	2	-	-	-	-
0417 Kjeller 17	398	64	34	18	72	85	97	16	7	-	1	4
Menn	199	36	16	10	27	44	52	9	4	-	-	1
Kvinner	199	28	18	8	45	41	45	7	3	-	1	3
05 Leirsund	1125	104	117	68	102	92	322	121	68	28	65	38
Menn	552	49	65	29	50	50	162	64	30	17	29	7
Kvinner	573	55	52	39	52	42	160	57	38	11	36	31
0501 Leirsund 1	16	-	1	-	2	2	4	-	3	-	3	1
Menn	8	-	-	-	2	1	2	-	2	-	1	-
Kvinner	8	-	1	-	-	1	2	-	1	-	2	1
0502 Leirsund 2	253	30	19	13	26	32	60	24	22	13	12	2
Menn	122	10	7	5	15	18	32	11	7	10	7	-
Kvinner	131	20	12	8	11	14	28	13	15	3	5	2
0503 Leirsund 3	375	29	42	23	35	28	103	58	23	4	20	10
Menn	185	13	22	8	16	18	51	35	10	2	9	1
Kvinner	190	16	20	15	19	10	52	23	13	2	11	9
0504 Leirsund 4	233	22	33	16	22	17	77	18	8	4	15	1
Menn	118	15	20	10	8	8	38	8	5	1	5	-
Kvinner	115	7	13	6	14	9	39	10	3	3	10	1
0505 Leirsund 5	248	23	22	16	17	13	78	21	12	7	15	24
Menn	119	11	16	6	9	5	39	10	6	4	7	6
Kvinner	129	12	6	10	8	8	39	11	6	3	8	18
06 Skedsmokorset	2545	176	245	166	243	169	736	363	176	69	138	64
Menn	1278	103	132	72	130	91	356	191	91	36	56	20
Kvinner	1267	73	113	94	113	78	380	172	85	33	82	44
0601 Skedsmokorset 1	88	-	-	-	2	2	7	2	7	13	31	24
Menn	31	-	-	-	1	-	6	1	1	5	12	5
Kvinner	57	-	-	-	1	2	1	1	6	8	19	19
0602 Skedsmokorset 2	540	28	34	32	51	37	120	119	59	19	36	5
Menn	267	18	12	13	28	20	56	64	30	11	13	2
Kvinner	273	10	22	19	23	17	64	55	29	8	23	3
0603 Skedsmokorset 3	231	7	13	17	34	12	43	45	41	10	8	1
Menn	118	6	5	6	16	8	22	22	21	7	4	1
Kvinner	113	1	8	11	18	4	21	23	20	3	4	-
0604 Skedsmokorset 4	408	21	42	38	44	16	139	53	22	7	12	14
Menn	201	11	24	18	25	8	67	28	10	5	3	2
Kvinner	207	10	18	20	19	8	72	25	12	2	9	12
0605 Skedsmokorset 5	278	23	27	23	33	22	85	40	16	4	5	-
Menn	142	18	11	11	16	12	40	20	9	2	3	-
Kvinner	136	5	16	12	17	10	45	20	7	2	2	-
0606 Skedsmokorset 6	343	54	60	17	8	38	143	17	1	1	3	1
Menn	177	29	35	6	3	17	74	9	1	-	2	1
Kvinner	166	25	25	11	5	21	69	8	-	1	1	-
0607 Skedsmokorset 7	132	4	9	10	20	8	26	28	6	4	11	6
Menn	68	2	4	6	9	6	10	17	2	2	6	4
Kvinner	64	2	5	4	11	2	16	11	4	2	5	2
0608 Skedsmokorset 8	200	17	17	13	19	16	64	20	11	3	12	8
Menn	105	7	10	6	11	9	32	10	8	1	8	3
Kvinner	95	10	7	7	8	7	32	10	3	2	4	5
0609 Skedsmokorset 9	222	15	30	12	23	11	74	30	8	5	11	3
Menn	116	7	24	4	14	7	32	17	6	1	3	1
Kvinner	106	8	6	8	9	4	42	13	2	4	8	2
0610 Skedsmokorset 10	103	7	13	4	9	7	35	9	5	3	9	2
Menn	53	5	7	2	7	4	17	3	3	2	2	1
Kvinner	50	2	6	2	2	3	18	6	2	1	7	1

Tabell 26 (forts.). Folkemengde etter alder, kjønn og type bostedsstrøk/grunnkrets. 3. november 1990

	I alt	Alder										
		0-6	7-15	16-19	20-24	25-29	30-49	50-59	60-66	67-69	70-79	80-
07 Åsenhagen	2582	238	256	163	262	239	788	312	168	37	83	36
Menn	1303	133	134	90	137	124	375	168	83	17	27	15
Kvinner	1279	105	122	73	125	115	413	144	85	20	56	21
0701 Åsenhagen 1	351	22	33	19	30	16	93	66	50	11	9	2
Menn	180	11	15	13	18	11	45	31	28	5	1	2
Kvinner	171	11	18	6	12	5	48	35	22	6	8	-
0702 Åsenhagen 2	245	18	16	19	23	16	69	20	21	4	29	10
Menn	122	9	9	11	9	10	34	12	9	2	11	6
Kvinner	123	9	7	8	14	6	35	8	12	2	18	4
0703 Åsenhagen 3	292	25	24	14	33	23	84	38	22	5	17	7
Menn	145	14	13	7	15	12	40	21	10	4	7	2
Kvinner	147	11	11	7	18	11	44	17	12	1	10	5
0704 Åsenhagen 4	364	26	39	39	45	19	147	35	11	2	1	-
Menn	183	12	19	24	27	8	67	19	5	2	-	-
Kvinner	181	14	20	15	18	11	80	16	6	-	1	-
0705 Åsenhagen 5	299	15	42	25	31	26	92	44	14	6	3	1
Menn	153	9	26	11	19	15	35	27	6	3	1	1
Kvinner	146	6	16	14	12	11	57	17	8	3	2	-
0706 Åsenhagen 6	288	40	34	13	23	22	94	44	14	2	1	1
Menn	146	26	13	6	13	12	42	24	8	1	-	1
Kvinner	142	14	21	7	10	10	52	20	6	1	1	-
0707 Åsenhagen 7	337	52	22	11	45	75	90	25	10	1	4	2
Menn	162	28	13	5	19	33	47	10	7	-	-	-
Kvinner	175	24	9	6	26	42	43	15	3	1	4	2
0708 Åsenhagen 8	142	18	5	7	11	22	37	10	12	3	11	6
Menn	72	9	3	5	7	12	23	7	2	-	3	1
Kvinner	70	9	2	2	4	10	14	3	10	3	8	5
0709 Åsenhagen 9	121	6	14	10	15	13	25	18	12	2	3	3
Menn	65	6	7	5	7	8	13	10	7	-	2	-
Kvinner	56	-	7	5	8	5	12	8	5	2	1	3
0710 Åsenhagen 10	2	-	-	-	-	-	2	-	-	-	-	-
Menn	1	-	-	-	-	-	1	-	-	-	-	-
Kvinner	1	-	-	-	-	-	1	-	-	-	-	-
0712 Åsenhagen 12	123	16	26	3	6	6	49	11	-	1	3	2
Menn	64	9	15	-	3	2	25	7	-	-	2	1
Kvinner	59	7	11	3	3	4	24	4	-	1	1	1
0713 Åsenhagen 13	1	-	-	-	-	-	-	-	-	-	-	1
Menn	-	-	-	-	-	-	-	-	-	-	-	-
Kvinner	1	-	-	-	-	-	-	-	-	-	-	1
0714 Åsenhagen 14	9	-	1	3	-	-	5	-	-	-	-	-
Menn	7	-	1	3	-	-	3	-	-	-	-	-
Kvinner	2	-	-	-	-	-	2	-	-	-	-	-
0715 Åsenhagen 15	8	-	-	-	-	1	1	1	2	-	2	1
Menn	3	-	-	-	-	1	-	-	1	-	-	1
Kvinner	5	-	-	-	-	-	1	1	1	-	2	-
08 Stalsberg	3973	222	318	214	328	308	1088	461	329	152	379	174
Menn	1938	114	176	107	181	161	541	232	150	66	162	48
Kvinner	2035	108	142	107	147	147	547	229	179	86	217	126
0801 Stalsberg 1	628	27	61	34	56	29	185	60	59	22	62	33
Menn	314	9	35	15	36	17	94	31	28	11	27	11
Kvinner	314	18	26	19	20	12	91	29	31	11	35	22
0802 Stalsberg 2	678	62	52	22	64	67	198	50	50	27	59	27
Menn	348	34	32	11	33	38	102	25	25	11	26	11
Kvinner	330	28	20	11	31	29	96	25	25	16	33	16
0803 Stalsberg 3	16	1	1	-	3	1	6	-	-	-	1	3
Menn	10	1	1	-	1	1	4	-	-	-	1	1
Kvinner	6	-	-	-	2	-	2	-	-	-	-	2
0804 Stalsberg 4	325	23	22	23	17	31	78	40	26	19	35	11
Menn	155	14	11	17	7	15	38	18	11	11	12	1
Kvinner	170	9	11	6	10	16	40	22	15	8	23	10
0805 Stalsberg 5	530	38	53	29	39	38	150	69	42	13	45	14
Menn	267	23	28	15	22	20	75	32	23	7	20	2
Kvinner	263	15	25	14	17	18	75	37	19	6	25	12
0806 Stalsberg 6	592	33	47	36	41	29	158	58	45	23	67	55
Menn	279	13	30	16	21	11	84	29	21	10	29	15
Kvinner	313	20	17	20	20	18	74	29	24	13	38	40
0807 Stalsberg 7	409	11	27	26	39	49	111	56	30	10	38	12
Menn	188	7	9	12	20	23	53	30	9	3	17	5
Kvinner	221	4	18	14	19	26	58	26	21	7	21	7
0808 Stalsberg 8	494	15	30	23	43	39	110	88	53	26	50	17
Menn	222	7	13	10	26	25	44	42	23	10	20	2
Kvinner	272	8	17	13	17	14	66	46	30	16	30	15
0809 Stalsberg 9	301	12	25	21	26	25	92	40	24	12	22	2
Menn	155	6	17	11	15	11	47	25	10	3	10	-
Kvinner	146	6	8	10	11	14	45	15	14	9	12	2

Tabell 26 (forts.). Folkemengde etter alder, kjønn og type bostedsstrøk/grunnkrets. 3. november 1990

	I alt	Alder										
		0-6	7-15	16-19	20-24	25-29	30-49	50-59	60-66	67-69	70-79	80-
09 Retten	2795	189	247	140	219	215	791	298	221	99	271	105
Menn	1393	100	127	84	118	110	405	148	102	45	122	32
Kvinner	1402	89	120	56	101	105	386	150	119	54	149	73
0901 Retten 1	17	3	4	1	1	-	7	-	-	-	-	1
Menn	5	-	2	-	-	-	3	-	-	-	-	-
Kvinner	12	3	2	1	1	-	4	-	-	-	-	1
0902 Retten 2	444	30	40	16	35	47	138	54	25	14	29	16
Menn	231	16	25	9	20	25	68	32	13	4	14	5
Kvinner	213	14	15	7	15	22	70	22	12	10	15	11
0903 Retten 3	192	10	16	4	18	21	43	19	27	7	21	6
Menn	91	6	7	2	5	14	24	6	13	2	9	3
Kvinner	101	4	9	2	13	7	19	13	14	5	12	3
0904 Retten 4	1	-	-	-	-	-	-	1	-	-	-	-
Menn	1	-	-	-	-	-	-	1	-	-	-	-
Kvinner	-	-	-	-	-	-	-	-	-	-	-	-
0905 Retten 5	412	30	24	17	29	53	96	40	41	18	48	16
Menn	210	22	14	12	16	25	47	20	16	9	23	6
Kvinner	202	8	10	5	13	28	49	20	25	9	25	10
0906 Retten 6	341	22	37	19	23	20	96	42	23	10	35	14
Menn	174	12	21	11	14	9	50	21	10	5	16	5
Kvinner	167	10	16	8	9	11	46	21	13	5	19	9
0907 Retten 7	520	31	51	27	31	23	156	52	46	24	56	23
Menn	253	15	26	15	19	14	81	23	22	13	21	4
Kvinner	267	16	25	12	12	9	75	29	24	11	35	19
0908 Retten 8	585	40	52	44	59	34	159	63	37	16	63	18
Menn	297	20	22	27	35	17	84	31	17	9	29	6
Kvinner	288	20	30	17	24	17	75	32	20	7	34	12
0910 Retten 10	283	23	23	12	23	17	96	27	22	10	19	11
Menn	131	9	10	8	9	6	48	14	11	3	10	3
Kvinner	152	14	13	4	14	11	48	13	11	7	9	8
10 Skjetten	3471	330	488	269	258	240	1203	309	167	53	121	33
Menn	1743	181	239	141	128	115	601	155	86	24	55	18
Kvinner	1728	149	249	128	130	125	602	154	81	29	66	15
1001 Skjetten 1	25	-	2	-	1	2	5	8	3	1	1	2
Menn	14	-	2	-	1	1	3	3	2	1	-	1
Kvinner	11	-	-	-	-	1	2	5	1	-	1	1
1002 Skjetten 2	296	30	40	30	14	24	102	36	11	4	4	1
Menn	152	20	21	13	5	10	53	18	7	1	3	1
Kvinner	144	10	19	17	9	14	49	18	4	3	1	-
1003 Skjetten 3	310	34	47	19	26	23	128	24	7	-	1	1
Menn	161	24	23	10	17	8	62	13	3	-	1	-
Kvinner	149	10	24	9	9	15	66	11	4	-	-	1
1004 Skjetten 4	492	55	81	47	40	27	178	39	16	1	5	3
Menn	250	24	48	29	22	14	82	16	10	1	2	2
Kvinner	242	31	33	18	18	13	96	23	6	-	3	1
1005 Skjetten 5	284	15	24	17	23	18	80	18	29	22	29	9
Menn	144	8	10	11	12	8	42	9	15	11	12	6
Kvinner	140	7	14	6	11	10	38	9	14	11	17	3
1006 Skjetten 6	510	61	80	40	37	38	179	41	19	2	11	2
Menn	244	31	35	18	16	20	91	19	9	-	3	2
Kvinner	266	30	45	22	21	18	88	22	10	2	8	-
1007 Skjetten 7	511	27	46	35	42	39	129	69	48	11	53	12
Menn	256	18	22	18	22	22	64	29	25	5	26	5
Kvinner	255	9	24	17	20	17	65	40	23	6	27	7
1008 Skjetten 8	322	40	38	11	24	47	103	22	16	6	13	2
Menn	164	25	18	4	10	22	54	14	9	1	6	1
Kvinner	158	15	20	7	14	25	49	8	7	5	7	1
1009 Skjetten 9	721	68	130	70	51	22	299	52	18	6	4	1
Menn	358	31	60	38	23	10	150	34	6	4	2	-
Kvinner	363	37	70	32	28	12	149	18	12	2	2	1
11 Hvam	3789	434	543	262	330	397	1314	275	113	40	57	24
Menn	1883	240	267	135	180	192	619	151	53	16	24	6
Kvinner	1906	194	276	127	150	205	695	124	60	24	33	18
1101 Hvam 1	184	34	14	11	14	28	57	9	10	2	5	-
Menn	91	19	7	7	5	15	27	3	3	2	3	-
Kvinner	93	15	7	4	9	13	30	6	7	-	2	-
1102 Hvam 2	377	36	60	21	43	48	124	12	16	5	7	5
Menn	192	23	38	13	18	25	57	5	10	1	2	-
Kvinner	185	13	22	8	25	23	67	7	6	4	5	5
1103 Hvam 3	330	42	33	15	37	46	105	23	9	7	8	5
Menn	169	22	20	9	23	24	49	12	3	3	2	2
Kvinner	161	20	13	6	14	22	56	11	6	4	6	3
1104 Hvam 4	331	36	49	29	32	27	125	18	10	2	2	1
Menn	167	22	24	14	18	12	60	10	6	-	1	-
Kvinner	164	14	25	15	14	15	65	8	4	2	1	1

Tabell 26 (forts.). Folkemengde etter alder, kjønn og type bostedsstrøk/grunnkrets. 3. november 1990

	I alt	Alder										
		0-6	7-15	16-19	20-24	25-29	30-49	50-59	60-66	67-69	70-79	80-
1105 Hvam 5	609	77	70	25	67	91	199	33	13	9	18	7
Menn	302	47	35	13	36	41	100	15	4	4	5	2
Kvinner	307	30	35	12	31	50	99	18	9	5	13	5
1106 Hvam 6	237	21	37	16	19	12	95	22	10	2	3	-
Menn	116	11	16	6	15	5	41	15	4	1	2	-
Kvinner	121	10	21	10	4	7	54	7	6	1	1	-
1107 Hvam 7	231	24	35	16	18	27	71	29	9	-	-	2
Menn	111	11	11	12	10	15	30	17	4	-	-	1
Kvinner	120	13	24	4	8	12	41	12	5	-	-	1
1108 Hvam 8	316	34	67	28	13	22	122	24	6	-	-	-
Menn	156	18	37	13	5	8	59	12	4	-	-	-
Kvinner	160	16	30	15	8	14	63	12	2	-	-	-
1109 Hvam 9	329	33	65	25	19	24	139	14	2	2	5	1
Menn	165	18	33	11	10	13	67	10	1	1	1	-
Kvinner	164	15	32	14	9	11	72	4	1	1	4	1
1110 Hvam 10	408	51	65	42	30	35	152	28	3	1	1	-
Menn	195	21	32	19	16	16	70	19	1	1	-	-
Kvinner	213	30	33	23	14	19	82	9	2	-	1	-
1111 Hvam 11	201	38	36	11	11	23	69	9	2	1	1	-
Menn	95	21	12	6	6	12	31	6	-	-	1	-
Kvinner	106	17	24	5	5	11	38	3	2	1	-	-
1112 Hvam 12	196	6	10	19	24	12	43	46	21	7	6	2
Menn	98	5	2	8	16	4	20	22	12	2	6	1
Kvinner	98	1	8	11	8	8	23	24	9	5	-	1
1113 Hvam 13	6	1	1	-	-	-	4	-	-	-	-	-
Menn	4	1	-	-	-	-	3	-	-	-	-	-
Kvinner	2	-	1	-	-	-	1	-	-	-	-	-
1114 Hvam 14	11	1	1	-	1	-	5	-	1	1	1	-
Menn	8	1	-	-	1	-	4	-	-	1	1	-
Kvinner	3	-	1	-	-	-	1	-	1	-	-	-
1115 Hvam 15	23	-	-	4	2	2	4	8	1	1	-	1
Menn	14	-	-	4	1	2	1	5	1	-	-	-
Kvinner	9	-	-	-	1	-	3	3	-	1	-	1
12 Gjelleråsen	239	20	23	8	25	36	71	22	15	5	8	6
Menn	133	6	16	6	16	22	41	10	9	1	2	4
Kvinner	106	14	7	2	9	14	30	12	6	4	6	2
1201 Gjelleråsen 1	78	6	9	2	12	13	22	7	3	-	2	2
Menn	46	2	6	1	8	8	14	4	2	-	-	1
Kvinner	32	4	3	1	4	5	8	3	1	-	2	1
1202 Gjelleråsen 2	161	14	14	6	13	23	49	15	12	5	6	4
Menn	87	4	10	5	8	14	27	6	7	1	2	3
Kvinner	74	10	4	1	5	9	22	9	5	4	4	1
Uoppgitt	28	4	1	-	3	5	12	1	-	1	1	-

Tabell 27.1. Yrkesaktive 16 år og over, etter næring, kjønn og type bostedsstrøk/delområde. 3. november 1989 - 2. november 1990

	I alt	Jord- bruk, skog- bruk, fiske og fangst	Oljeut- vinning og berg- verks- drift	Industri	Kraft- og vann- for- syning	Bygge- og anleggs- virksom- het	Vare- handel, hotell- og restau- rant- virk- somhet	Transport, lagring, post- og telekom- munika- sjoner	Bank-, finans- og forsikrings- virksomhet, eiendoms- drift og forretnings- messig tjeneste- yting	Offent- lig, sosial og privat tjeneste- yting
Kommunen ¹	19097	175	88	2679	165	1133	4709	1582	2089	6478
Menn	10204	122	(65)	1894	129	1002	2421	1037	1016	2519
Kvinner	8893	(53)	:	785	(36)	131	2288	545	1073	3959
Type bostedsstrøk og kjønn										
Tettsteder										
Tettbygde strøk	18323	:	(137)	2628	:	1049	4638	1468	2212	6020
Menn	9753	:	(105)	1884	:	897	2388	975	1107	2284
Kvinner	8570	:	:	743	:	(151)	2250	493	1104	3736
0621 Skedsmokorset	2589	:	:	331	:	(130)	559	(202)	324	1011
Menn	1297	:	:	229	:	:	248	(112)	(221)	354
Kvinner	1292	:	:	(102)	:	:	311	:	(103)	657
0622 Leirsund	474	:	:	:	:	:	(108)	:	:	(174)
Menn	280	:	:	:	:	:	:	:	:	(102)
Kvinner	(194)	:	:	:	:	:	:	:	:	:
0801 Oslo	15260	:	(127)	2258	:	868	3971	1245	1819	4834
Menn	8177	:	:	1637	:	757	2073	842	856	1827
Kvinner	7084	:	:	621	:	(111)	1899	403	963	3007
Spredtbygde strøk	764	:	:	:	:	:	(179)	:	:	274
Menn	441	:	:	:	:	:	:	:	:	(134)
Kvinner	323	:	:	:	:	:	(120)	:	:	(140)
Uoppgitt	:	:	:	:	:	:	:	:	:	:
Delområde og kjønn										
01 Volla	1687	:	:	256	:	:	482	(119)	(181)	530
Menn	827	:	:	(217)	:	:	(182)	:	:	(171)
Kvinner	860	:	:	:	:	:	300	:	(112)	360
02 Stortorget	1134	:	:	(199)	:	:	326	:	(130)	293
Menn	653	:	:	(151)	:	:	(186)	:	:	(122)
Kvinner	481	:	:	:	:	:	(140)	:	:	(170)
03 Vigernes	1926	:	:	342	:	(170)	450	(193)	(169)	575
Menn	1153	:	:	241	:	(140)	276	(151)	(109)	(220)
Kvinner	773	:	:	(102)	:	:	(174)	:	:	354
04 Kjeller	2638	:	:	323	:	(163)	580	261	298	956
Menn	1469	:	:	263	:	(152)	292	(180)	(159)	373
Kvinner	1169	:	:	:	:	:	287	:	(139)	582
05 Leirsund	585	:	:	:	:	:	(128)	:	:	225
Menn	341	:	:	:	:	:	:	:	:	(133)
Kvinner	244	:	:	:	:	:	:	:	:	:
06 Skedsmokorset	1553	:	:	(161)	:	(132)	381	(123)	(132)	583
Menn	749	:	:	(111)	:	(112)	(119)	:	:	(191)
Kvinner	804	:	:	:	:	:	262	:	:	391
07 Åsenhagen	1433	:	:	(202)	:	:	279	(131)	(202)	549
Menn	763	:	:	(150)	:	:	(159)	:	(139)	(193)
Kvinner	670	:	:	:	:	:	(120)	:	:	356
08 Stalsberg	2344	:	:	296	:	:	696	(161)	261	841
Menn	1192	:	:	(205)	:	:	335	:	(142)	341
Kvinner	1151	:	:	:	:	:	360	:	(119)	500
09 Retten	1543	:	:	294	:	(119)	351	:	246	421
Menn	852	:	:	(176)	:	:	(210)	:	(117)	(188)
Kvinner	691	:	:	(118)	:	:	(140)	:	(128)	233
10 Skjjetten	2083	:	:	226	:	(129)	570	(169)	283	657
Menn	1133	:	:	(187)	:	(129)	280	(139)	(132)	236
Kvinner	950	:	:	:	:	:	290	:	(151)	421
11 Hvam	2009	:	:	310	:	:	576	(194)	263	585
Menn	960	:	:	(187)	:	:	330	:	:	(208)
Kvinner	1049	:	:	(123)	:	:	246	(102)	(192)	378
12 Gjelleråsen	(151)	:	:	:	:	:	:	:	:	:
Menn	(101)	:	:	:	:	:	:	:	:	:
Kvinner	:	:	:	:	:	:	:	:	:	:
Uoppgitt	:	:	:	:	:	:	:	:	:	:

¹ Se tekstdelen, pkt. 5.

Tabell 27.2. Yrkesaktive 16 år og over, etter næring, kjønn og type bostedsstrøk/grunnkrets. 3. november 1989 - 2. november 1990

	I alt	Primær	Sekundær	Tertiær		
				I alt	Off., sosial og privat tjenesteyting	Andre tertiær-næringer
Kommunen ¹	19097	175	4065	14858	6478	8380
Menn	10204	122	3090	6993	2519	4474
Kvinner	8893	(53)	975	7865	3959	3906
Type bostedsstrøk og kjønn						
Tettsteder						
Tettbygde strøk	18323	:	3904	14338	6020	8318
Menn	9753	:	2959	6754	2284	4471
Kvinner	8570	:	945	7584	3736	3848
0621 Skedsmokorset	2589	:	493	2096	1011	1085
Menn	1297	:	361	936	354	581
Kvinner	1292	:	(132)	1160	657	503
0622 Leirsund	474	:	:	373	(174)	(198)
Menn	280	:	:	(221)	(102)	(119)
Kvinner	(194)	:	:	(152)	:	:
0801 Oslo	15260	:	3322	11869	4834	7035
Menn	8177	:	2539	5598	1827	3770
Kvinner	7084	:	783	6272	3007	3265
Spredtbygde strøk	764	:	(114)	577	274	303
Menn	441	:	:	285	(134)	(151)
Kvinner	323	:	:	292	(140)	(152)
Uoppgitt	:	:	:	:	:	:
Delområde, grunnkrets og kjønn						
01 Volla	1687	:	365	1312	530	781
Menn	827	:	307	520	(171)	350
Kvinner	860	:	:	791	360	432
0101 Volla 1	:	:	:	:	:	:
Menn	:	:	:	:	:	:
Kvinner	:	:	:	:	:	:
0102 Volla 2	(200)	:	:	(170)	:	(120)
Menn	:	:	:	:	:	:
Kvinner	(118)	:	:	(109)	:	:
0103 Volla 3	333	:	:	255	:	(174)
Menn	(161)	:	:	:	:	:
Kvinner	(172)	:	:	(162)	:	(102)
0104 Volla 4	:	:	:	:	:	:
Menn	:	:	:	:	:	:
Kvinner	:	:	:	:	:	:
0105 Volla 5	(148)	:	:	:	:	:
Menn	:	:	:	:	:	:
Kvinner	:	:	:	:	:	:
0106 Volla 6	:	:	:	:	:	:
Menn	:	:	:	:	:	:
Kvinner	:	:	:	:	:	:
0107 Volla 7	(112)	:	:	:	:	:
Menn	:	:	:	:	:	:
Kvinner	:	:	:	:	:	:
0108 Volla 8	(110)	:	:	:	:	:
Menn	:	:	:	:	:	:
Kvinner	:	:	:	:	:	:
0109 Volla 9	283	:	:	(212)	:	(112)
Menn	(139)	:	:	:	:	:
Kvinner	(144)	:	:	(134)	:	:
0110 Volla 10	(148)	:	:	:	:	:
Menn	(118)	:	:	:	:	:
Kvinner	:	:	:	:	:	:
0111 Volla 11	(149)	:	:	(109)	:	:
Menn	:	:	:	:	:	:
Kvinner	:	:	:	:	:	:
0112 Volla 12	:	:	:	:	:	:
Menn	:	:	:	:	:	:
Kvinner	:	:	:	:	:	:
02 Stortorget	1134	:	287	847	293	555
Menn	653	:	238	415	(122)	292
Kvinner	481	:	:	433	(170)	262
0201 Stortorget 1	(143)	:	:	(125)	:	(105)
Menn	:	:	:	:	:	:
Kvinner	:	:	:	:	:	:

¹ Se tekstdelen, pkt. 5.

Tabell 27.2 (forts.). Yrkesaktive 16 år og over, etter næring, kjønn og type bostedsstrøk/grunnkrets.
3. november 1989 - 2. november 1990

	I alt	Primær	Sekundær	Tertiær		
				I alt	Off., sosial og privat tjenesteyting	Andre tertiær-næringer
0202 Stortorget 2						
Menn						
Kvinner						
0203 Stortorget 3	(172)			(152)		
Menn						
Kvinner	(110)			(110)		
0204 Stortorget 4	(117)					
Menn						
Kvinner						
0205 Stortorget 5	(154)			(113)		
Menn						
Kvinner						
0206 Stortorget 6	(192)			(112)		
Menn	(139)					
Kvinner						
0207 Stortorget 7	257			(188)		(139)
Menn	(157)					
Kvinner						
03 Vigernes	1926		530	1386	575	811
Menn	1153		387	756	(220)	536
Kvinner	773		(143)	630	354	276
0301 Vigernes 1	(205)			(127)		
Menn	(145)					
Kvinner						
0302 Vigernes 2	(152)			(101)		
Menn						
Kvinner						
0303 Vigernes 3	310		(112)	(198)		(105)
Menn	(167)					
Kvinner	(143)			(112)		
0304 Vigernes 4	(140)			(109)		
Menn						
Kvinner						
0305 Vigernes 5	(111)			(101)		
Menn						
Kvinner						
0306 Vigernes 6	387			297	(111)	(186)
Menn	(191)			(141)		(110)
Kvinner	(196)			(156)		
0307 Vigernes 7	(172)			(151)		
Menn						
Kvinner						
0308 Vigernes 8	(220)			(142)		(102)
Menn	(128)					
Kvinner						
0309 Vigernes 9	230			(159)		
Menn	(180)			(109)		
Kvinner						
04 Kjeller	2638		514	2094	956	1138
Menn	1469		443	1006	373	632
Kvinner	1169			1088	582	506
0401 Kjeller 1						
Menn						
Kvinner						
0402 Kjeller 2	(218)			(158)		
Menn	(101)					
Kvinner	(118)			(107)		
0403 Kjeller 3	(158)			(118)		
Menn						
Kvinner						
0404 Kjeller 4	(120)					
Menn						
Kvinner						
0405 Kjeller 5	(183)			(114)		
Menn	(110)					
Kvinner						
0406 Kjeller 6	(201)			(150)		
Menn	(131)					
Kvinner						
0407 Kjeller 7	(195)			(136)		
Menn	(123)					
Kvinner						

Tabell 27.2 (forts.). Yrkesaktive 16 år og over, etter næring, kjønn og type bostedsstrøk/grunnkrets.
3. november 1989 - 2. november 1990

	I alt	Primær	Sekundær	Tertiær		
				I alt	Off., sosial og privat tjenesteyting	Andre tertiær-næringer
0408 Kjeller 8						
Menn						
Kvinner						
0409 Kjeller 9						
Menn						
Kvinner						
0410 Kjeller 10	270			(199)		(129)
Menn	(180)			(120)		
Kvinner						
0411 Kjeller 11	360			329	(190)	(139)
Menn	(149)			(128)		
Kvinner	(211)			(201)	(160)	
0412 Kjeller 12	(102)					
Menn						
Kvinner						
0413 Kjeller 13						
Menn						
Kvinner						
0414 Kjeller 14	229			(179)		(139)
Menn	(151)			(110)		
Kvinner						
0415 Kjeller 15	263			(211)		(140)
Menn	(172)			(120)		(101)
Kvinner						
0416 Kjeller 16						
Menn						
Kvinner						
0417 Kjeller 17	(198)			(190)		(129)
Menn						
Kvinner	(108)			(108)		
05 Leirsund	585		(111)	453	225	229
Menn	341			272	(133)	(139)
Kvinner	244			(181)		
0501 Leirsund 1						
Menn						
Kvinner						
0502 Leirsund 2						
Menn						
Kvinner						
0503 Leirsund 3	261			232	(124)	(108)
Menn	(169)			(141)		
Kvinner						
0504 Leirsund 4	(111)					
Menn						
Kvinner						
0505 Leirsund 5	(133)					
Menn						
Kvinner						
06 Skedsmokorset	1553		303	1219	583	637
Menn	749		234	484	(191)	293
Kvinner	804			735	391	344
0601 Skedsmokorset 1						
Menn						
Kvinner						
0602 Skedsmokorset 2	336			257	(139)	(118)
Menn	(171)			(120)		
Kvinner	(166)			(137)		
0603 Skedsmokorset 3	(183)			(162)		
Menn						
Kvinner						
0604 Skedsmokorset 4	(210)			(160)		
Menn						
Kvinner	(111)			(101)		
0605 Skedsmokorset 5	(131)			(121)		
Menn						
Kvinner						
0606 Skedsmokorset 6	(202)			(162)		(113)
Menn						
Kvinner	(123)			(112)		
0607 Skedsmokorset 7	(110)					
Menn						
Kvinner						

Tabell 27.2 (forts.). Yrkesaktive 16 år og over, etter næring, kjønn og type bostedsstrøk/grunnkrets.
3. november 1989 - 2. november 1990

	I alt	Primær	Sekundær	Tertiær		
				I alt	Off., sosial og privat tjenesteyting	Andre tertiær-næringer
0608 Skedsmokorset 8	(156)	:	:	(104)	:	:
Menn	:	:	:	:	:	:
Kvinner	:	:	:	:	:	:
0609 Skedsmokorset 9	(134)	:	:	(114)	:	:
Menn	:	:	:	:	:	:
Kvinner	:	:	:	:	:	:
0610 Skedsmokorset 10	:	:	:	:	:	:
Menn	:	:	:	:	:	:
Kvinner	:	:	:	:	:	:
07 Åsenhagen	1433	:	273	1160	549	611
Menn	763	:	(211)	553	(193)	359
Kvinner	670	:	:	608	356	252
0701 Åsenhagen 1	250	:	:	(221)	(120)	(101)
Menn	(151)	:	:	(132)	:	:
Kvinner	:	:	:	:	:	:
0702 Åsenhagen 2	(141)	:	:	(120)	:	:
Menn	:	:	:	:	:	:
Kvinner	(102)	:	:	:	:	:
0703 Åsenhagen 3	(144)	:	:	:	:	:
Menn	(104)	:	:	:	:	:
Kvinner	:	:	:	:	:	:
0704 Åsenhagen 4	(173)	:	:	(173)	:	:
Menn	:	:	:	:	:	:
Kvinner	:	:	:	:	:	:
0705 Åsenhagen 5	(142)	:	:	(101)	:	:
Menn	:	:	:	:	:	:
Kvinner	:	:	:	:	:	:
0706 Åsenhagen 6	(192)	:	:	(113)	:	:
Menn	:	:	:	:	:	:
Kvinner	:	:	:	:	:	:
0707 Åsenhagen 7	(158)	:	:	(127)	:	:
Menn	:	:	:	:	:	:
Kvinner	(108)	:	:	:	:	:
0708 Åsenhagen 8	:	:	:	:	:	:
Menn	:	:	:	:	:	:
Kvinner	:	:	:	:	:	:
0709 Åsenhagen 9	:	:	:	:	:	:
Menn	:	:	:	:	:	:
Kvinner	:	:	:	:	:	:
0710 Åsenhagen 10	:	:	:	:	:	:
Menn	:	:	:	:	:	:
Kvinner	:	:	:	:	:	:
0712 Åsenhagen 12	:	:	:	:	:	:
Menn	:	:	:	:	:	:
Kvinner	:	:	:	:	:	:
0713 Åsenhagen 13	:	:	:	:	:	:
Menn	:	:	:	:	:	:
Kvinner	:	:	:	:	:	:
0714 Åsenhagen 14	:	:	:	:	:	:
Menn	:	:	:	:	:	:
Kvinner	:	:	:	:	:	:
0715 Åsenhagen 15	:	:	:	:	:	:
Menn	:	:	:	:	:	:
Kvinner	:	:	:	:	:	:
08 Stalsberg	2344	:	375	1959	841	1117
Menn	1192	:	274	908	341	567
Kvinner	1151	:	(101)	1051	500	550
0801 Stalsberg 1	407	:	(111)	296	(138)	(158)
Menn	(205)	:	:	(136)	:	:
Kvinner	(202)	:	:	(161)	:	:
0802 Stalsberg 2	359	:	:	308	:	(212)
Menn	229	:	:	(177)	:	(132)
Kvinner	(131)	:	:	(131)	:	:
0803 Stalsberg 3	:	:	:	:	:	:
Menn	:	:	:	:	:	:
Kvinner	:	:	:	:	:	:
0804 Stalsberg 4	(200)	:	:	(184)	(102)	:
Menn	:	:	:	:	:	:
Kvinner	(144)	:	:	(144)	:	:
0805 Stalsberg 5	354	:	:	284	(114)	(170)
Menn	(201)	:	:	(161)	:	(110)
Kvinner	(153)	:	:	(123)	:	:

Tabell 27.2 (forts.). Yrkesaktive 16 år og over, etter næring, kjønn og type bostedsstrøk/grunnkrets.
3. november 1989 - 2. november 1990

	I alt	Primær	Sekundær	Tertiær		
				I alt	Off., sosial og privat tjenesteyting	Andre tertiær-næringer
0806 Stalsberg 6	291	:	:	263	(119)	(144)
Menn	(119)	:	:	(101)	:	:
Kvinner	(172)	:	:	(162)	:	:
0807 Stalsberg 7	251	:	:	(212)	:	(131)
Menn	:	:	:	:	:	:
Kvinner	(161)	:	:	(151)	:	:
0808 Stalsberg 8	249	:	:	(211)	(120)	:
Menn	(138)	:	:	:	:	:
Kvinner	(111)	:	:	(111)	:	:
0809 Stalsberg 9	(220)	:	:	(191)	:	(119)
Menn	(142)	:	:	(122)	:	:
Kvinner	:	:	:	:	:	:
09 Retten	1543	:	475	1067	421	647
Menn	852	:	296	556	(188)	368
Kvinner	691	:	(180)	512	233	279
0901 Retten 1	:	:	:	:	:	:
Menn	:	:	:	:	:	:
Kvinner	:	:	:	:	:	:
0902 Retten 2	275	:	:	(203)	(112)	:
Menn	(131)	:	:	:	:	:
Kvinner	(144)	:	:	(123)	:	:
0903 Retten 3	(107)	:	:	:	:	:
Menn	:	:	:	:	:	:
Kvinner	:	:	:	:	:	:
0904 Retten 4	:	:	:	:	:	:
Menn	:	:	:	:	:	:
Kvinner	:	:	:	:	:	:
0905 Retten 5	251	:	(104)	(147)	:	(117)
Menn	(174)	:	:	:	:	:
Kvinner	:	:	:	:	:	:
0906 Retten 6	251	:	:	(172)	:	(120)
Menn	(151)	:	:	:	:	:
Kvinner	:	:	:	:	:	:
0907 Retten 7	(186)	:	:	(146)	:	:
Menn	:	:	:	:	:	:
Kvinner	(138)	:	:	(118)	:	:
0908 Retten 8	353	:	(109)	244	:	(171)
Menn	(201)	:	:	(153)	:	(111)
Kvinner	(152)	:	:	:	:	:
0910 Retten 10	(111)	:	:	:	:	:
Menn	:	:	:	:	:	:
Kvinner	:	:	:	:	:	:
10 Skjetten	2083	:	384	1679	657	1022
Menn	1133	:	336	787	236	551
Kvinner	950	:	:	892	421	471
1001 Skjetten 1	:	:	:	:	:	:
Menn	:	:	:	:	:	:
Kvinner	:	:	:	:	:	:
1002 Skjetten 2	(201)	:	:	(182)	:	:
Menn	:	:	:	:	:	:
Kvinner	(111)	:	:	(111)	:	:
1003 Skjetten 3	(161)	:	:	(132)	:	(101)
Menn	:	:	:	:	:	:
Kvinner	:	:	:	:	:	:
1004 Skjetten 4	338	:	:	279	(126)	(152)
Menn	(150)	:	:	:	:	:
Kvinner	(189)	:	:	(189)	(116)	:
1005 Skjetten 5	(160)	:	:	(110)	:	:
Menn	(111)	:	:	:	:	:
Kvinner	:	:	:	:	:	:
1006 Skjetten 6	299	:	:	(221)	:	(140)
Menn	(167)	:	:	:	:	:
Kvinner	(132)	:	:	(122)	:	:
1007 Skjetten 7	337	:	:	279	(141)	(138)
Menn	(178)	:	:	(131)	:	:
Kvinner	(158)	:	:	(148)	:	:
1008 Skjetten 8	(168)	:	:	(140)	:	:
Menn	:	:	:	:	:	:
Kvinner	:	:	:	:	:	:
1009 Skjetten 9	409	:	:	337	:	242
Menn	257	:	:	(195)	:	(153)
Kvinner	(152)	:	:	(142)	:	:

Tabell 27.2 (forts.). Yrkesaktive 16 år og over, etter næring, kjønn og type bostedsstrøk/grunnkrets.
 3. november 1989 - 2. november 1990

	I alt	Primær	Sekundær	Tertiær		
				I alt	Off., sosial og privat tjenesteyting	Andre tertiær-næringer
11 Hvam	2009	:	380	1618	585	1033
Menn	960	:	248	701	(208)	494
Kvinner	1049	:	(132)	917	378	539
1101 Hvam 1	:	:	:	:	:	:
Menn	:	:	:	:	:	:
Kvinner	:	:	:	:	:	:
1102 Hvam 2	(145)	:	:	(106)	:	:
Menn	:	:	:	:	:	:
Kvinner	:	:	:	:	:	:
1103 Hvam 3	(163)	:	:	(142)	:	(122)
Menn	(112)	:	:	:	:	:
Kvinner	:	:	:	:	:	:
1104 Hvam 4	(184)	:	:	(163)	:	:
Menn	:	:	:	:	:	:
Kvinner	(116)	:	:	(105)	:	:
1105 Hvam 5	400	:	:	312	:	(221)
Menn	(159)	:	:	(113)	:	(103)
Kvinner	241	:	:	(200)	:	(118)
1106 Hvam 6	(131)	:	:	(112)	:	:
Menn	:	:	:	:	:	:
Kvinner	:	:	:	:	:	:
1107 Hvam 7	(120)	:	:	(110)	:	:
Menn	:	:	:	:	:	:
Kvinner	:	:	:	:	:	:
1108 Hvam 8	(139)	:	:	:	:	:
Menn	:	:	:	:	:	:
Kvinner	:	:	:	:	:	:
1109 Hvam 9	(162)	:	:	(141)	:	:
Menn	:	:	:	:	:	:
Kvinner	:	:	:	:	:	:
1110 Hvam 10	245	:	:	(172)	:	(130)
Menn	:	:	:	:	:	:
Kvinner	(154)	:	:	(111)	:	:
1111 Hvam 11	:	:	:	:	:	:
Menn	:	:	:	:	:	:
Kvinner	:	:	:	:	:	:
1112 Hvam 12	(121)	:	:	:	:	:
Menn	:	:	:	:	:	:
Kvinner	:	:	:	:	:	:
1113 Hvam 13	:	:	:	:	:	:
Menn	:	:	:	:	:	:
Kvinner	:	:	:	:	:	:
1114 Hvam 14	:	:	:	:	:	:
Menn	:	:	:	:	:	:
Kvinner	:	:	:	:	:	:
1115 Hvam 15	:	:	:	:	:	:
Menn	:	:	:	:	:	:
Kvinner	:	:	:	:	:	:
12 Gjelleråsen	(151)	:	:	(120)	:	:
Menn	(101)	:	:	:	:	:
Kvinner	:	:	:	:	:	:
1201 Gjelleråsen 1	:	:	:	:	:	:
Menn	:	:	:	:	:	:
Kvinner	:	:	:	:	:	:
1202 Gjelleråsen 2	(109)	:	:	:	:	:
Menn	:	:	:	:	:	:
Kvinner	:	:	:	:	:	:
Uoppgitt	:	:	:	:	:	:

Tabell 28. Privathusholdninger. Utvalgte kjennetegn for boligstandard, og disponering av personbil. Bostedsstrøk/grunnkrets. 3. november 1990

	Alle privat- hushold- ninger	Boligen har både bad og WC	Kjøkken 6 m ² og over	Boligen bygget etter 1960	Hushold- ningen eier boligen	Hushold- ningen dis- ponerer bil	Bolig- rommene er på ett plan ¹	Boligen ligger i 2. et. eller høyere og huset har ikke heis
Kommunen	14532	13843	12878	8331	11964	11427	11740	3843
Type bostedsstrøk								
Tettsteder								
Tettbygde strøk	13962	13346	12345	8120	11624	10984	11301	3766
0621 Skedsmokorset	1745	1716	1573	1360	1576	1466	1361	266
0622 Leirsund	272	263	258	154	235	234	217	:
0801 Oslo	11945	11368	10515	6607	9813	9284	9723	3476
Sprettbygde strøk	551	487	522	201	330	424	429	(77)
Uoppgitt	:	:	:	:	:	:	:	:
Delområde og grunnkrets								
01 Volla	1345	1281	1256	445	1066	1077	1113	423
0101 Volla 1	:	:	:	:	:	:	:	:
0102 Volla 2	165	151	155	:	126	132	130	(52)
0103 Volla 3	264	264	240	:	218	216	232	(73)
0104 Volla 4	(106)	(91)	(106)	:	(81)	(81)	(91)	:
0105 Volla 5	137	117	137	:	120	(93)	117	(52)
0106 Volla 6	(54)	(49)	(54)	:	:	(54)	:	:
0107 Volla 7	(74)	(74)	(74)	(70)	(70)	(61)	(74)	:
0108 Volla 8	(77)	(77)	(54)	(58)	:	(63)	:	:
0109 Volla 9	210	210	207	116	161	181	166	(59)
0110 Volla 10	125	125	120	:	(106)	(100)	109	(64)
0111 Volla 11	114	(104)	(91)	(52)	(89)	(91)	(97)	(62)
0112 Volla 12	:	:	:	:	:	:	:	:
02 Stortorget	1454	1380	1166	523	1203	850	1297	765
0201 Stortorget 1	215	186	178	128	155	132	166	(64)
0202 Stortorget 2	(99)	(70)	(89)	:	(60)	(60)	(57)	(48)
0203 Stortorget 3	164	160	150	:	146	(97)	143	(73)
0204 Stortorget 4	310	310	227	237	296	135	310	143
0205 Stortorget 5	188	178	158	(55)	123	134	149	(77)
0206 Stortorget 6	143	143	108	:	(103)	(93)	139	(85)
0207 Stortorget 7	335	335	257	:	320	199	332	275
03 Vigernes	1534	1366	1323	596	1171	1171	1218	427
0301 Vigernes 1	187	187	138	(89)	166	150	187	111
0302 Vigernes 2	109	(91)	(87)	:	(65)	(89)	(91)	:
0303 Vigernes 3	264	227	251	(105)	195	188	205	:
0304 Vigernes 4	(94)	(89)	(94)	:	(80)	(81)	(78)	:
0305 Vigernes 5	110	(97)	(61)	:	(71)	(95)	(82)	:
0306 Vigernes 6	306	267	273	121	239	237	230	(76)
0307 Vigernes 7	136	123	136	(49)	125	112	(102)	:
0308 Vigernes 8	171	156	148	(50)	112	127	127	(57)
0309 Vigernes 9	156	129	134	(62)	117	(93)	116	:
04 Kjeller	1871	1803	1723	1449	1538	1629	1502	343
0401 Kjeller 1	:	:	:	:	:	:	:	:
0402 Kjeller 2	148	144	139	126	135	140	133	(66)
0403 Kjeller 3	(73)	(69)	(73)	(60)	(63)	(73)	(49)	:
0404 Kjeller 4	114	111	(104)	(48)	(85)	(104)	(87)	:
0405 Kjeller 5	109	(102)	(104)	(76)	(90)	109	(94)	:
0406 Kjeller 6	127	122	(89)	(57)	(88)	(102)	(80)	:
0407 Kjeller 7	111	(101)	(89)	(73)	(101)	(91)	(86)	:
0408 Kjeller 8	:	:	:	:	:	:	:	:
0409 Kjeller 9	(67)	(67)	(57)	:	:	:	(57)	:
0410 Kjeller 10	217	207	202	193	189	173	148	:
0411 Kjeller 11	277	262	256	217	240	237	212	:
0412 Kjeller 12	(97)	(97)	(87)	(87)	(74)	(69)	(92)	:
0413 Kjeller 13	:	:	:	:	:	:	:	:
0414 Kjeller 14	153	143	153	143	139	148	122	:
0415 Kjeller 15	178	178	173	173	165	157	156	(53)
0416 Kjeller 16	:	:	:	:	:	:	:	:
0417 Kjeller 17	137	137	132	122	122	118	123	:

¹ Boligen har kjøkken, bad/dusj, WC og minst ett beboelsesrom i samme etasje.

Tabell 28 (forts.). Privathusholdninger. Utvalgte kjennetegn for boligstandard, og disponering av personbil. Bostedsstrøk/grunnkrets. 3. november 1990

	Alle privat- hushold- ninger	Boligen har både bad og WC	Kjøkken 6 m ² og over	Boligen bygget etter 1960	Hushold- ningen eier boligen	Hushold- ningen dispo- nerer bil	Bolig- rommene er på ett plan ¹	Boligen ligger i 2. et. eller høyere og huset har ikke heis
05 Leirsund	369	340	339	191	297	310	288	:
0501 Leirsund 1	:	:	:	:	:	:	:	:
0502 Leirsund 2	:	:	:	:	:	:	:	:
0503 Leirsund 3	157	153	153	(98)	134	138	137	:
0504 Leirsund 4	(53)	(53)	(49)	:	(53)	(49)	(48)	:
0505 Leirsund 5	(105)	(90)	(95)	:	(70)	(76)	(79)	:
06 Skedsmokorset	987	935	908	690	830	867	701	(100)
0601 Skedsmokorset 1	(52)	:	(52)	:	:	:	:	:
0602 Skedsmokorset 2	210	206	191	168	188	193	186	:
0603 Skedsmokorset 3	(102)	(93)	(83)	(80)	(83)	(97)	(81)	:
0604 Skedsmokorset 4	125	125	(105)	111	116	111	(78)	:
0605 Skedsmokorset 5	(81)	(81)	(81)	(77)	(78)	(81)	(61)	:
0606 Skedsmokorset 6	108	108	(103)	(100)	108	108	:	:
0607 Skedsmokorset 7	(48)	:	:	:	:	:	:	:
0608 Skedsmokorset 8	111	(88)	111	(48)	(83)	(78)	(71)	:
0609 Skedsmokorset 9	(87)	(87)	(77)	(62)	(74)	(68)	(51)	:
0610 Skedsmokorset 10	(60)	(60)	(60)	:	:	(60)	:	:
07 Åsenhagen	1022	1007	923	752	920	810	855	219
0701 Åsenhagen 1	171	171	161	(95)	163	143	146	:
0702 Åsenhagen 2	121	111	109	:	(94)	(86)	108	:
0703 Åsenhagen 3	(104)	(104)	(79)	(99)	(62)	(74)	(84)	:
0704 Åsenhagen 4	(90)	(87)	(81)	(80)	(90)	(84)	(63)	:
0705 Åsenhagen 5	(84)	(84)	(75)	(80)	(84)	(74)	(64)	:
0706 Åsenhagen 6	(103)	(103)	(103)	(103)	(103)	(98)	(71)	:
0707 Åsenhagen 7	170	170	136	160	165	(103)	155	(102)
0708 Åsenhagen 8	(59)	(59)	(59)	:	(49)	:	(59)	:
0709 Åsenhagen 9	(53)	(51)	(53)	:	(53)	(51)	:	:
0710 Åsenhagen 10	:	:	:	:	:	:	:	:
0712 Åsenhagen 12	(50)	(50)	(50)	:	:	(50)	:	:
0713 Åsenhagen 13	:	:	:	:	:	:	:	:
0714 Åsenhagen 14	:	:	:	:	:	:	:	:
0715 Åsenhagen 15	:	:	:	:	:	:	:	:
08 Stalsberg	1820	1751	1634	871	1437	1390	1599	498
0801 Stalsberg 1	252	234	227	(92)	219	189	220	(59)
0802 Stalsberg 2	296	286	269	130	244	247	246	(48)
0803 Stalsberg 3	:	:	:	:	:	:	:	:
0804 Stalsberg 4	176	176	166	(55)	113	142	169	:
0805 Stalsberg 5	252	242	209	120	182	188	214	:
0806 Stalsberg 6	245	236	228	(64)	204	202	203	(49)
0807 Stalsberg 7	211	211	187	192	199	144	211	129
0808 Stalsberg 8	233	211	210	156	157	146	194	(78)
0809 Stalsberg 9	146	146	128	(62)	119	123	132	(52)
09 Retten	1248	1151	1138	423	1001	954	966	276
0901 Retten 1	:	:	:	:	:	:	:	:
0902 Retten 2	170	165	151	(75)	155	125	155	:
0903 Retten 3	(81)	(81)	(76)	:	(81)	(71)	(70)	:
0904 Retten 4	:	:	:	:	:	:	:	:
0905 Retten 5	217	197	178	:	179	163	184	116
0906 Retten 6	172	157	172	(64)	154	152	139	:
0907 Retten 7	194	164	179	(72)	140	150	122	:
0908 Retten 8	306	281	287	(101)	206	228	220	:
0910 Retten 10	(91)	(91)	(86)	:	(81)	(57)	(66)	:
10 Skjetten	1279	1246	1175	987	1145	1074	959	213
1001 Skjetten 1	:	:	:	:	:	:	:	:
1002 Skjetten 2	(95)	(95)	(86)	(92)	(93)	(86)	(51)	:
1003 Skjetten 3	(85)	(85)	(85)	(85)	(85)	(65)	:	:
1004 Skjetten 4	162	162	153	151	152	138	(91)	:
1005 Skjetten 5	155	135	126	(71)	(97)	117	130	:
1006 Skjetten 6	175	175	162	166	166	150	116	:
1007 Skjetten 7	258	250	229	118	220	214	210	:
1008 Skjetten 8	148	143	143	109	143	110	143	(68)
1009 Skjetten 9	196	196	186	189	185	189	181	:
11 Hvam	1483	1471	1201	1346	1303	1188	1162	543
1101 Hvam 1	(79)	(79)	:	(65)	(52)	(61)	(79)	(56)
1102 Hvam 2	198	198	138	169	149	142	198	144
1103 Hvam 3	139	139	(106)	110	121	121	139	(76)
1104 Hvam 4	(102)	(102)	(92)	(102)	(91)	(89)	(67)	:
1105 Hvam 5	340	332	233	327	306	232	321	195

¹ Se note 1 på siden foran.

Tabell 28 (forts.). Privathusholdninger. Utvalgte kjennetegn for boligstandard, og disponering av personbil. Bostedsstrøk/grunnkrets. 3. november 1990

	Alle privat- hushold- ninger	Boligen har både bad og WC	Kjøkken 6 m ² og over	Boligen bygget etter 1960	Hushold- ningen eier boligen	Hushold- ningen dispo- nerer bil	Bolig- rommene er på ett plan ¹	Boligen ligger i 2. et. eller høyere og huset har ikke heis
1106 Hvam 6	(72)	(72)	(57)	(72)	(72)	(63)	:	:
1107 Hvam 7	(74)	(74)	(63)	(71)	(74)	(65)	:	:
1108 Hvam 8	(94)	(94)	(94)	(84)	(94)	(84)	(50)	:
1109 Hvam 9	111	111	(106)	(101)	(101)	(96)	(61)	:
1110 Hvam 10	117	117	117	108	117	112	:	:
1111 Hvam 11	(67)	(67)	(67)	(67)	(52)	:	(51)	:
1112 Hvam 12	(61)	(61)	(54)	(59)	(59)	(59)	(61)	:
1113 Hvam 13	:	:	:	:	:	:	:	:
1114 Hvam 14	:	:	:	:	:	:	:	:
1115 Hvam 15	:	:	:	:	:	:	:	:
12 Gjelleråsen	(102)	(102)	(82)	(48)	:	(87)	(72)	:
1201 Gjelleråsen 1	:	:	:	:	:	:	:	:
1202 Gjelleråsen 2	(80)	(80)	(61)	:	:	(66)	(56)	:
Uoppgitt	:	:	:	:	:	:	:	:

¹ Se note 1 på siden foran.

0231 SKEDSMO

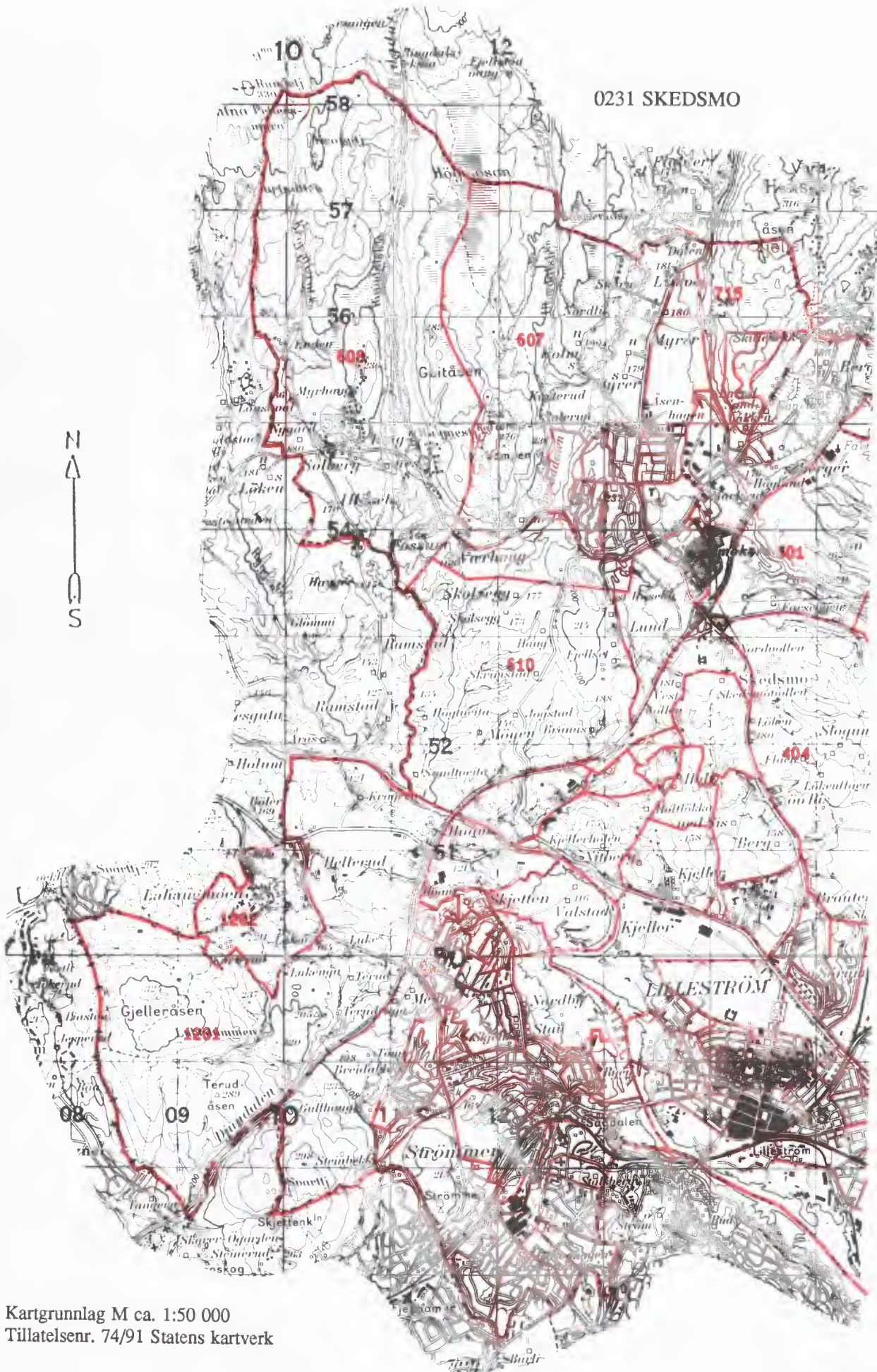

Kartgrunnlag M ca. 1:50 000
Tillatelsenr. 74/91 Statens kartverk

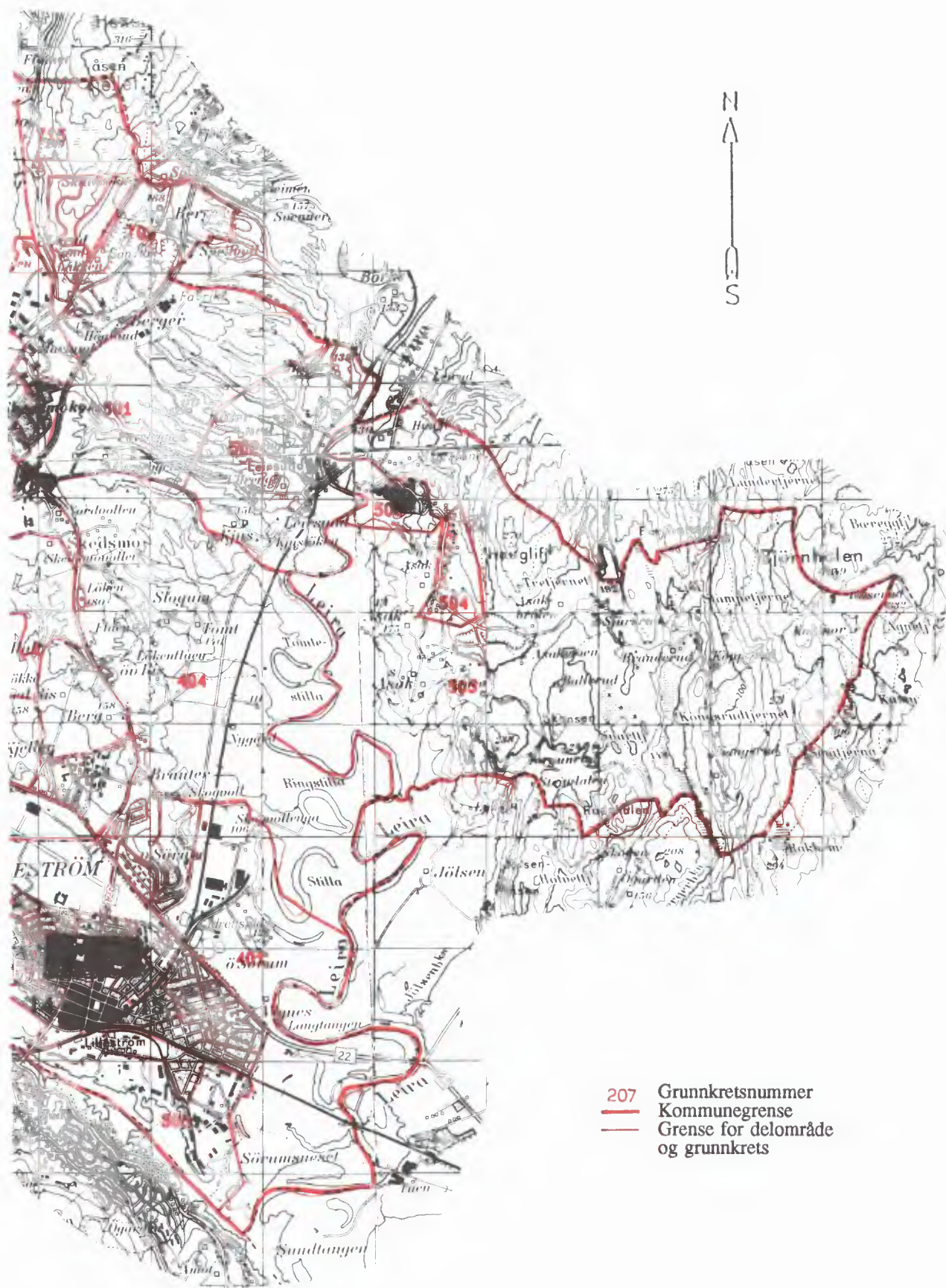

Utsnitt av kretskart

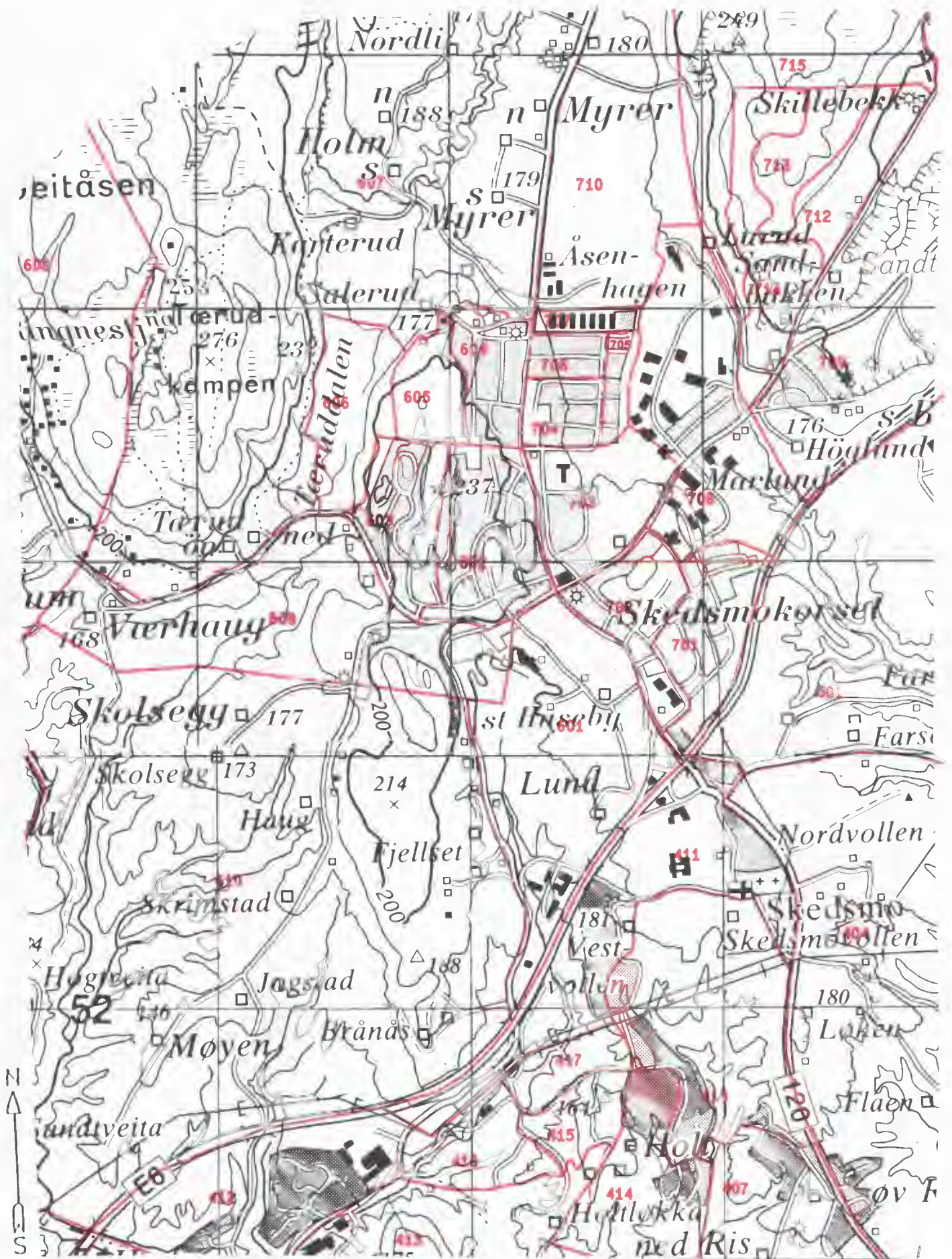

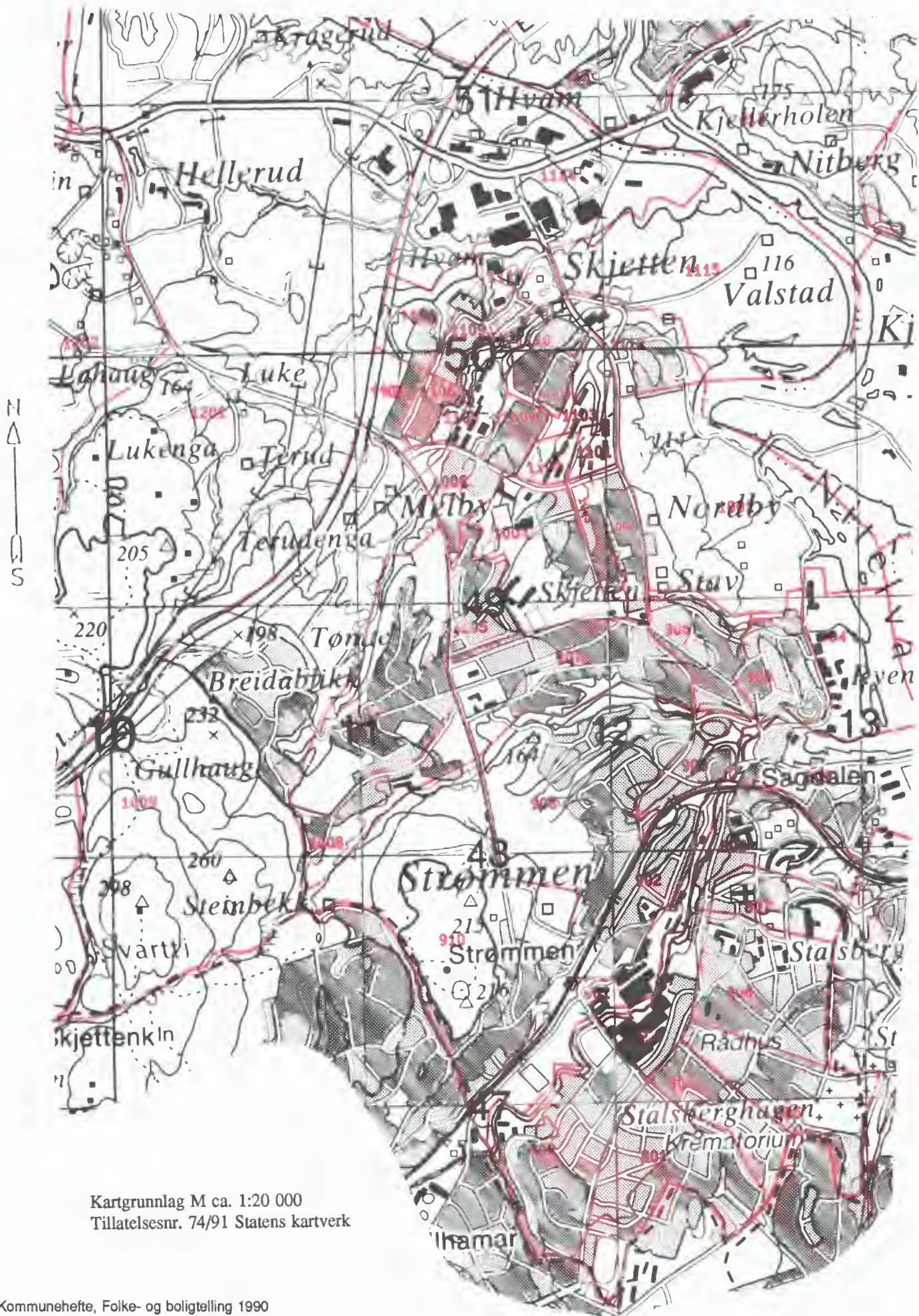

Kartgrunnlag M ca. 1:20 000
Tillatelsesnr. 74/91 Statens kartverk

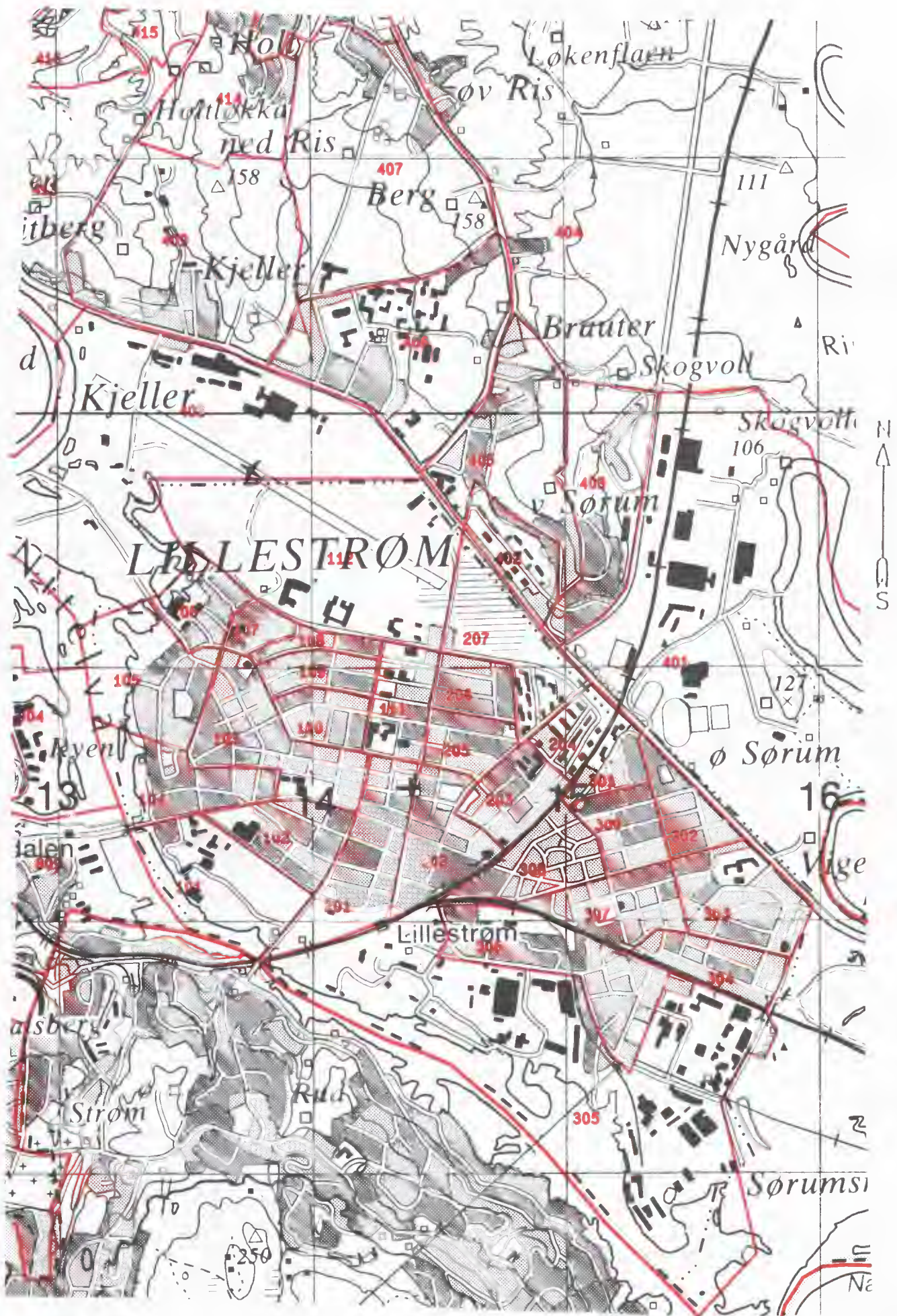

Avgrensning av Skedsmokorset tettsted

Avgrensning av Leirsund tettsted

Del av Oslo tettstad

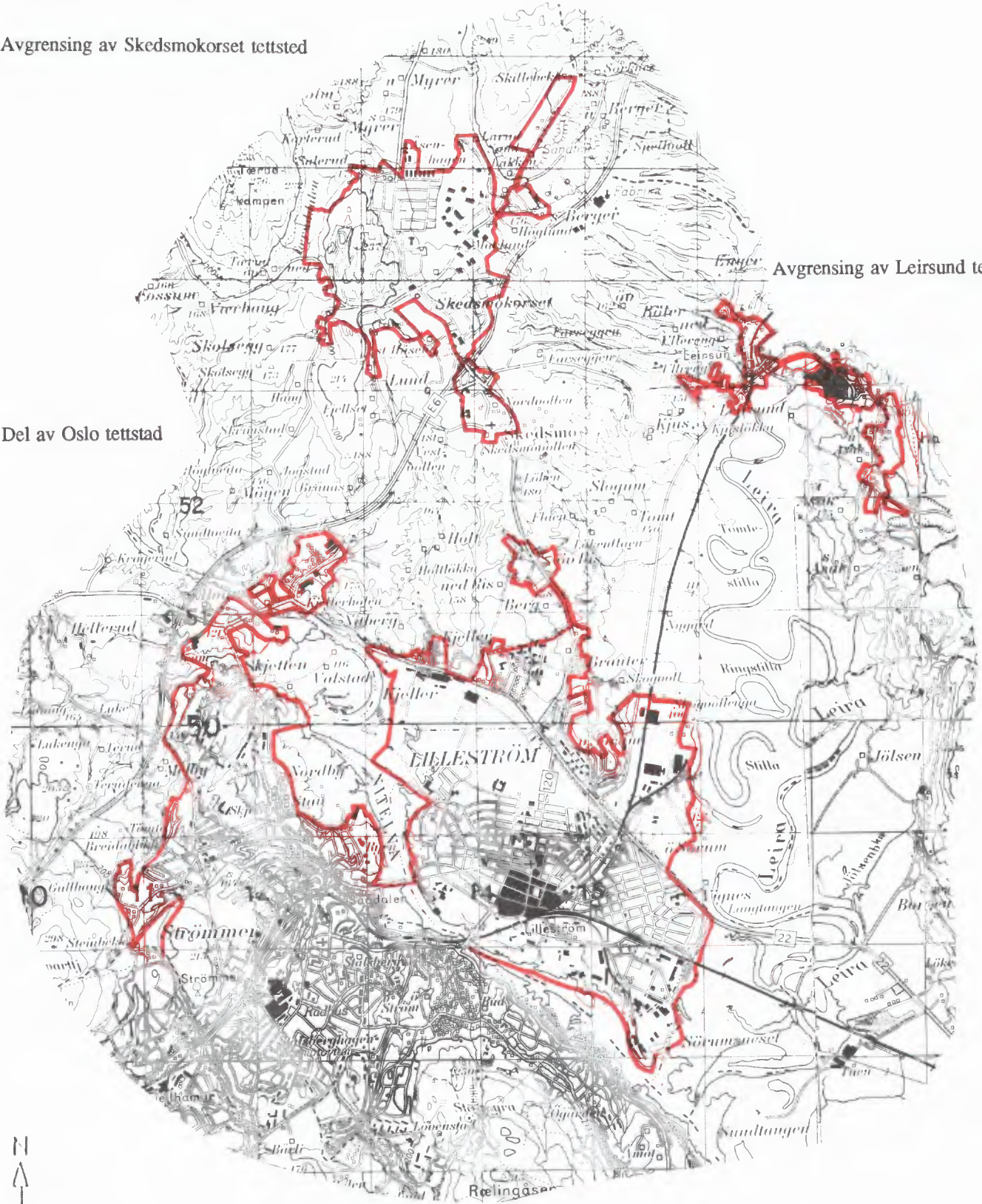

Kartgrunnlag M ca. 1:50 000
Tillatelsensnr. 74/91 Statens kartverk



FoB 90

Folke- og bolig telling 1990 gjennomføres av Statistisk sentralbyrå

Opgavene er undergitt taushetsplikt. De vil bare bli brukt til å utarbeide statistikk og vil bli oppbevart på en betryggende måte.

VIKTIG:

Bruk helst blyant eller blå/svart kulepenn

Slik:

Ikke slik:



1 Hvem bor du sammen med i leiligheten?
Rettledningen beskriver hva vi mener med en leilighet. Sett flere kryss hvis nødvendig.

- | | |
|---------------------------------------|--|
| <input type="checkbox"/> Ingen | <input type="checkbox"/> Søsknen |
| <input type="checkbox"/> Ektefelle | <input type="checkbox"/> Svigerforeldre, svigerinne, svoger, svigerbarn, tante, onkel, niese, nevo |
| <input type="checkbox"/> Samboer | <input type="checkbox"/> Besteforeldre, barnebarn |
| <input type="checkbox"/> Datter, sønn | <input type="checkbox"/> Andre personer |
| <input type="checkbox"/> Mor, far | |

2 Hadde du inntektsgivende arbeid i minst 100 timer i året fra 3. nov. 1989 til 2. nov. 1990?
Arbeid som ulønnet familiemedlem i familiebedrift regnes også som inntektsgivende arbeid (f.eks. butikk, gårdsbruk).

- Ja Nei

! Svarte du nei her, skal du ikke fylle ut resten av denne siden.

3 Hvor mange måneder hadde du heltids- og/eller deltidsarbeid i året fra 3. nov. 1989 til 2. nov. 1990?
Se rettledningen.

Heltid: måneder

Deltid: måneder

4 Oppgi navn og adresse på det arbeidsstedet (bedriften) der du hadde inntektsgivende arbeid lengst tid i året fra 3. nov. 1989 til 2. nov. 1990.
Med bedrift menes fabrikk, butikk, gårdsbruk, ligningskontor e.l.

Navn:

Gate/vei:

Poststed:

5 Beskriv virksomheten på dette arbeidsstedet så nøyaktig som mulig.
Skriv f.eks. produksjon av møbler, salg av biler, bokhandel, jordbruk, utleie av maskiner, arkitektvirksomhet e.l.

Virksomhet:

6 Hvilket yrke (tittel) hadde du på dette arbeidsstedet?

Skriv f.eks. hjemmehjelp, rørlegger, frisør, sykepleier, rengjøringshjelp, kokk, platearbeider, salgskonsulent, førskolelærer e.l.

Yrke:

7 På hvilken måte er/var du knyttet til arbeidsstedet du oppgav i spørsmål 4?

- Som fast eller midlertidig ansatt
- Som selvstendig næringsdrivende (eier)
- Som familiemedlem uten fast lønn i familiebedrift

8 Hadde du inntektsgivende arbeid i uken 27. okt. - 2. nov. 1990?
Se rettledningen.

- Ja Nei

! Svarte du nei her, skal du ikke fylle ut resten av denne siden.

9 Hva er din vanlige/avtalte ukentlige arbeidstid?

- | | |
|--------------------------------------|---|
| <input type="checkbox"/> 1-9 timer | <input type="checkbox"/> 30-34 timer |
| <input type="checkbox"/> 10-19 timer | <input type="checkbox"/> 35-39 timer |
| <input type="checkbox"/> 20-29 timer | <input type="checkbox"/> 40 timer eller mer |

10 Hvor mange timer inntektsgivende arbeid utførte du i uken 27. okt. - 2. nov.?

- | | |
|--------------------------------------|--|
| <input type="checkbox"/> 1-9 timer | <input type="checkbox"/> 35-39 timer |
| <input type="checkbox"/> 10-19 timer | <input type="checkbox"/> 40 timer eller mer |
| <input type="checkbox"/> 20-29 timer | <input type="checkbox"/> Ingen, jeg arbeidet ikke denne uken |
| <input type="checkbox"/> 30-34 timer | |

! Arbeidet du ikke denne uken, skal du ikke fylle ut resten av denne siden.

11 Hvor møtte du på arbeid i uken 27. okt. - 2. nov.? Se rettledningen.

- Jeg møtte fast på samme arbeidssted/ adresse som jeg førte opp i spørsmål 4
- Jeg møtte fast på annet sted. Oppgi adresse

Kommune:

Gate/vei:

Poststed:

- Jeg møtte på forskjellige steder denne uken

! Møtte du på forskjellige steder denne uke skal du ikke fylle ut resten av denne siden

12 Hvor mange ganger reiste eller gikk du fra hjemstedet til arbeidsstedet i uken 27. okt. - 2. nov.?
Med hjemsted menes adressen i navnefeltet øverst på skjemaet.

- | | |
|--|---|
| <input type="checkbox"/> Ingen, jeg er bosatt på arbeidsstedet (arbeider hjemme) | <input type="checkbox"/> 1 gang |
| <input type="checkbox"/> Ingen, jeg var ikke på hjemstedet denne uken | <input type="checkbox"/> 2-3 ganger |
| <input type="checkbox"/> Ingen, jeg var ikke på hjemstedet denne uken | <input type="checkbox"/> 4 ganger eller flere |

! Reiste du ikke denne uken, skal du ikke fylle ut resten av denne siden.

13 Hvor lang tid brukte du vanligvis fra hjemstedet til arbeidsstedet (én vei) i uken 27. okt. - 2. nov.?

- | | |
|---------------------------------------|---|
| <input type="checkbox"/> Under 15 min | <input type="checkbox"/> 45-59 min |
| <input type="checkbox"/> 15-29 min | <input type="checkbox"/> 60-89 min |
| <input type="checkbox"/> 30-44 min | <input type="checkbox"/> 90 min eller mer |

14 Hvilke transportmidler brukte du vanligvis fra hjemstedet til arbeidsstedet (én vei) i uken 27. okt. - 2. nov.?
Sett flere kryss hvis nødvendig.

- | | |
|---|---|
| <input type="checkbox"/> Bil | <input type="checkbox"/> Båt |
| <input type="checkbox"/> Buss | <input type="checkbox"/> Brukte sykkel, gikk i mer enn 10 min |
| <input type="checkbox"/> Tog, trikk, T-bane | <input type="checkbox"/> Annet |

Spørsmålene på denne siden gjelder leiligheten der oppgavegiveren er registrert bosatt 3. november 1990 ifølge Folkeregisteret, se adressen nedenfor.

Send det utfylte skjemaet tilbake i den vedlagte svarkonvolutt. Dersom flere i leiligheten har fått skjema, se rettledningen.

Adresse:

1 Bosatte i leiligheten 3. november 1990. Inntektsgivende arbeid i uken 27. oktober - 2. november 1990. Ukentlig arbeidstid.

FØR OPP personer født 1974 eller tidligere som ikke står på navnelisten fra før. Ta bare med personer som er registrert bosatt i leiligheten (adressen ovenfor) ifølge Folkeregisteret.

SETT KRYSS for inntektsgivende arbeid i uken 27. oktober - 2. november 1990 og ukentlig arbeidstid for alle personer på navnelisten. Se rettledningen.

Oppgavegiver	Fødselsår	Hadde ikke inntektsgivende arbeid	Hadde inntektsgivende arbeid: 1 - 29 timer i uken	30 timer eller mer i uken
Andre bosatte i leiligheten:		<input type="checkbox"/>	<input type="checkbox"/>	<input type="checkbox"/>
		<input type="checkbox"/>	<input type="checkbox"/>	<input type="checkbox"/>
		<input type="checkbox"/>	<input type="checkbox"/>	<input type="checkbox"/>
		<input type="checkbox"/>	<input type="checkbox"/>	<input type="checkbox"/>
		<input type="checkbox"/>	<input type="checkbox"/>	<input type="checkbox"/>
		<input type="checkbox"/>	<input type="checkbox"/>	<input type="checkbox"/>

Bruk eget ark hvis du trenger mer plass

2 Hvor mange rom på 6 m² eller mer er det i leiligheten? Ta ikke med kjøkken, gang, bad o.l.

- 1 2 3 4 5
 6 7 8 9 eller flere

3 Hvor stor er leiligheten målt i kvadratmeter? Regn med alle rom til boligformål, også kjøkken, gang, bad o.l.

- Under 50 m² 100-129 m²
 50-59 m² 130-149 m²
 60-79 m² 150-199 m²
 80-99 m² 200 m² eller mer

4 Hvor stort kjøkken er det i leiligheten?

- 6 m² eller større Det er ikke kjøkken i leiligheten
 Mindre enn 6 m²

5 Er det bad eller dusj inne i leiligheten?

- Ja Nei

6 Er det vannklosett inne i leiligheten?

- Ja Nei

7 Hva slags oppvarmingskilder er det i leiligheten?

- Sentralvarme (radiatorer e.l.) Ovner for flytende brensel (olje, parafin e.l.)
 Elektriske ovner, varmekabler e.l. Ovner for fast brensel (ved, koks e.l.)

8 Har leiligheten kjøkken, bad/dusj, wc og minst ett beboelsesrom i samme etasje?

- Ja Nei

9 Hvilken etasje ligger leiligheten i? Sett flere kryss hvis leiligheten har beboelsesrom i flere etasjer.

- Kjelleretasje Underetasje

1. 2. 3. 4. 5. eller høyere

10 Hva slags eie-/leieforhold er det til leiligheten? Sett bare ett kryss.

- Jeg/vi eier den gjennom et borettslag eller boligaksjeselskap
 Jeg/vi eier den alene eller sammen med andre
 Jeg/vi leier den gjennom arbeidet (tjenestebolig)
 Jeg/vi leier den for et avgrenset tidsrom
 Jeg/vi leier den på andre vilkår

11 Hvor mange personbiler disponerer de som bor i leiligheten?

- Ingen 1 2 3 eller flere

12 Sorterer husholdningen til vanlig avfallet sitt? Sett bare kryss for avfallstyper som blir levert/hentet etter at de er sortert ut.

- Ingen særskilt sortering. Praktisk vanskelig, mangler tilbud e.l.
 Papir Maling, lakk, olje e.l.
 Glass Annet avfall
 Batterier

13 Hva slags hus ligger leiligheten i? Se rettledningen.

- Frittliggende enebolig eller våningshus tilknyttet gårdsdrift
 Hus i kjede, rekkehus, terrassehus eller vertikaldelt tomannsbolig
 Horisontaldelt tomannsbolig eller annet boligbygg med mindre enn 3 etasjer
 Blokk, leiegård eller annet boligbygg med 3 etasjer eller mer
 Forretningsbygg, pensjonat, aldershjem, militærforlegning eller annet bygg for felleleshusholdning

14 Er det heis i huset?

- Ja Nei

15 Hvor mange leiligheter er det i huset?

- 1 2 3 4 5
 6 7 8 9 eller flere

16 Når ble huset bygd? (opprinnelig byggeår)

- 1900 eller før 1946 - 1960
 1901 - 1920 1961 - 1970
 1921 - 1940 1971 - 1980
 1941 - 1945 1981 - 1990

Pris kr 50,00

Publikasjonen utgis i kommisjon hos Universitetsforlaget, Oslo, og er til salgs hos alle bokhandlere.

ISBN 82-537-3389-5