



Folke- og bustadteljing 1990

Osterøy

**FOLKE- OG BUSTADTELJING
1990**

KOMMUNEHEFTE

1253 OSTERØY

STATISTISK SENTRALBYRÅ
OSLO-KONGSVINGER 1992

ISBN 82-537-3528-6

EMNEGRUPPE
31 Folketellinger

ANDRE EMNEORD
Arbeidstid
Befolkning
Boliger
Grunnkretser
Husholdninger
Sysselsetting
Yrkesaktive

Forord

Hovudformålet med Folke- og bustadteljing 1990 er å gi eit bilete av befolkningen og levekåra i det norske samfunnet.

Eit anna viktig formål er å gi statistikk for mindre geografiske område som kommunar og delar av kommunar. For å dekkje dette formålet gir Statistisk sentralbyrå ut eit statistisk hefte for kvar kommune.

Når kommunehefta for alle kommunane i eit fylke er publiserte, vil det bli laga eit samandrag for fylket med tabellar som svarar til dei som finst i kommunehefta. Når alle kommunane i landet har fått hefta sine, vil det også bli laga eit samandrag for heile landet.

Innan utgangen av 1992 vil det vere etablert ein endeleg folketeljingsfil, og det blir utarbeidd eit hefte som dokumenterer folketeljingsprosjektet.

Resultata frå FoB90 vil i tillegg vere tilgjengelege i databasar i SSB, bl.a. Regionalstatistisk database. Det er vidare planar om ei spreing av folketeljingsdata i samband med publisering av annan statistikk frå SSB. Resultata vil ein også kunne få på maskinlesbar form. Brukarar som ønskjer meir omfattande bearbeiding av materialet vil få dette gjort i SSB mot å betale kostnadene.

Oslo/Kongsvinger, 20. mai 1992

Svein Longva

Jan Furseth

Innhald

	Side
Tabellregister	6
Figurdel	7
Tekstdel	
1. Formål	8
2. Opplegg og gjennomføring	8
2.1. Kva statistikken omfattar	8
2.2. Grunnlag for statistikken	8
2.3. Datainnsamling	8
2.4. Utval	9
3. Feilkjelder og usikre resultat	9
3.1. Utvalsvarians	9
3.2. Fråfall og skeivt utval	10
3.3. Innsamlings- og bearbeidingsfeil	10
4. Einingar, geografiske nivå og kjennemerke	11
4.1. Einingar	11
4.2. Geografiske nivå	12
4.3. Kjennemerke	13
4.3.1. Personkjennemerke	13
4.3.2. Bustadkjennemerke	16
4.3.3. Hushaldskjennemerke	17
5. Merknader til tabellane	18
Tabelldel	19
Vedlegg	
Kart over grunnkrinsar	
Kart over tettstader	
Personskjema	
Bustadskjema	

Standardteikn i tabellar

- . Tal er umogleg (ulogisk)
- Null
- 0,0 Mindre enn 0,05 av den brukte eininga
- : Talet er upåliteleg
- () Talet må nyttast med varsemd

Tabellregister

	Side
1. Folkemengd ved folketeljingane 1875 - 1990, etter kommunegrensar pr. 3. november 1990	19
2. Folkemengd etter kjønn, ekteskapeleg status og alder. 3. november 1990	19
3. Hovudtal for utdanning. Personar 16-66 år etter yrkesaktivitet, kjønn og utdanning. 3. november 1989 - 2. november 1990	20
4. Personar 16 år og over. Hovudtal for yrkesaktivitet i året 3. november 1989 - 2. november 1990 .	21
5. Hovudtal for yrkesaktive i året 3. november 1989 - 2. november 1990	22
6.1. Yrkesaktive 16 år og over, etter alder og næring/yrkesfelt. 3. november 1989 - 2. november 1990	23
6.2. Yrkesaktive 16 år og over, etter kjønn/alder/arbeidstid i året og næring/yrkesfelt. 3. november 1989 - 2. november 1990	24
7.1. Yrkesaktive 16 år og over, etter arbeidstid i året og kjønn/næring/yrkesfelt. 3. november 1989 - 2. november 1990	25
7.2. Yrkesaktive 16 år og over, etter kjønn, arbeidstid i året og næring/yrkesfelt. 3. november 1989- 2. november 1990	26
8. Hovudtal for yrkesaktive i veka 27. oktober - 2. november 1990, etter vanleg/avtala arbeidstid ...	27
9.1. Yrkesaktive 16 år og over i veka 27. oktober - 2. november 1990, etter kjønn, vanleg/avtala arbeidstid og næring	27
9.2. Yrkesaktive 16 år og over i veka 27. oktober - 2. november 1990, etter vanleg/avtala arbeidstid, kjønn og næring/yrkesfelt	28
10. Yrkesaktive 16 år og over med fast oppmøteplass på arbeid i veka 27. oktober - 2. november 1990, etter talet på arbeidsreiser, reisetid og yrkesfelt/oppmøteplass	29
11. Yrkesaktive 16 år og over med fast arbeidsreise i veka 27. oktober - 2. november 1990, etter reisemåte, oppmøteplass, talet på arbeidsreiser, reisetid og etter reisemåte, kjønn og alder	30
12. Bustader og busette. Hustype, talet på rom, kjøkken. 3. november 1990	31
13. Bustader, rom og busette, etter hustype. 3. november 1990	31
14. Bustader etter eigeform og areal. Rom og busette, etter eigeform. 3. november 1990	31
15. Bustader etter talet på rom og talet på busette. 3. november 1990	32
16. Bustader etter byggjeår for huset og hustype/eigeform/kjelde til oppvarming. Busette og rom, etter byggjeår for huset. 3. november 1990	32
17.1. Bustader etter sanitærutstyr og storleik. 3. november 1990	33
17.2. Bustader og busette. Sanitærutstyr/byggjeår, storleik og tilgjenge. 3. november 1990	33
18. Bustader etter standardindikatorar. Busette etter alder og standardindikatorar. 3. november 1990 ..	34
19. Hushald, familiar og personar, etter hushaldstype. Hushald etter hushaldstype og talet på familiar i hushaldet/yrkesaktivitet i hushaldet/eigeform/talet på rom i bustaden og kjøkken. 3. november 1990	35
20. Hushald, familiar og personar, etter hushaldsstorleik/hushaldstype. Absolutte tal og prosent. 3. november 1990	36
21. Hushald etter hushaldstype og disponering av personbil/sortering av avfall. 3. november 1990 ...	37
24. Barn 0-17 år etter alder, familietype og mors/fars yrkesaktivitet i veka 27. oktober - 2. november 1990	37
25. Personar 67 år og over i privathushald. Alder, talet på personar i hushaldet og indikatorar for bustadstandard. 3. november 1990	38
26. Folkemengd etter alder, kjønn og type bustadstrøk/grunnkrins. 3. november 1990	39
27.1. Yrkesaktive 16 år og over, etter næring, kjønn og type bustadstrøk/delområde. 3. november 1989 - 2. november 1990	41
27.2. Yrkesaktive 16 år og over, etter næring, kjønn og type bustadstrøk/grunnkrins. 3. november 1989 - 2. november 1990	42
28. Privathushald. Utvalde kjenneteikn for bustadstandard, og disponering av personbil. Bustadstrøk/grunnkrins. 3. november 1990	45

Figur 1. Yrkesaktive 16 år og over, etter næring. Prosent. 1980 og 1990

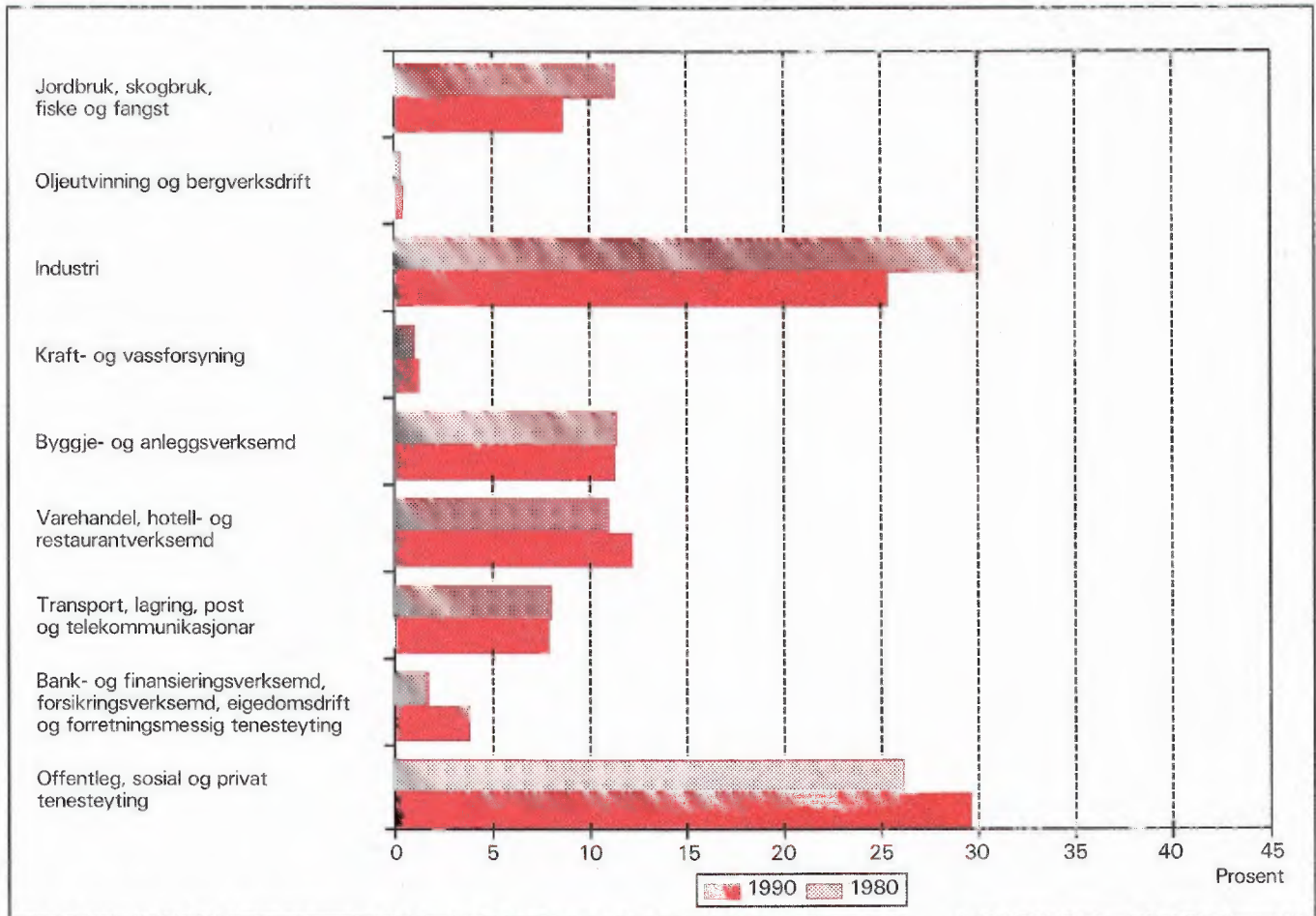

Figur 2. Hovudtal for bustadstandard og disponering av bil. Prosent. 1980 og 1990

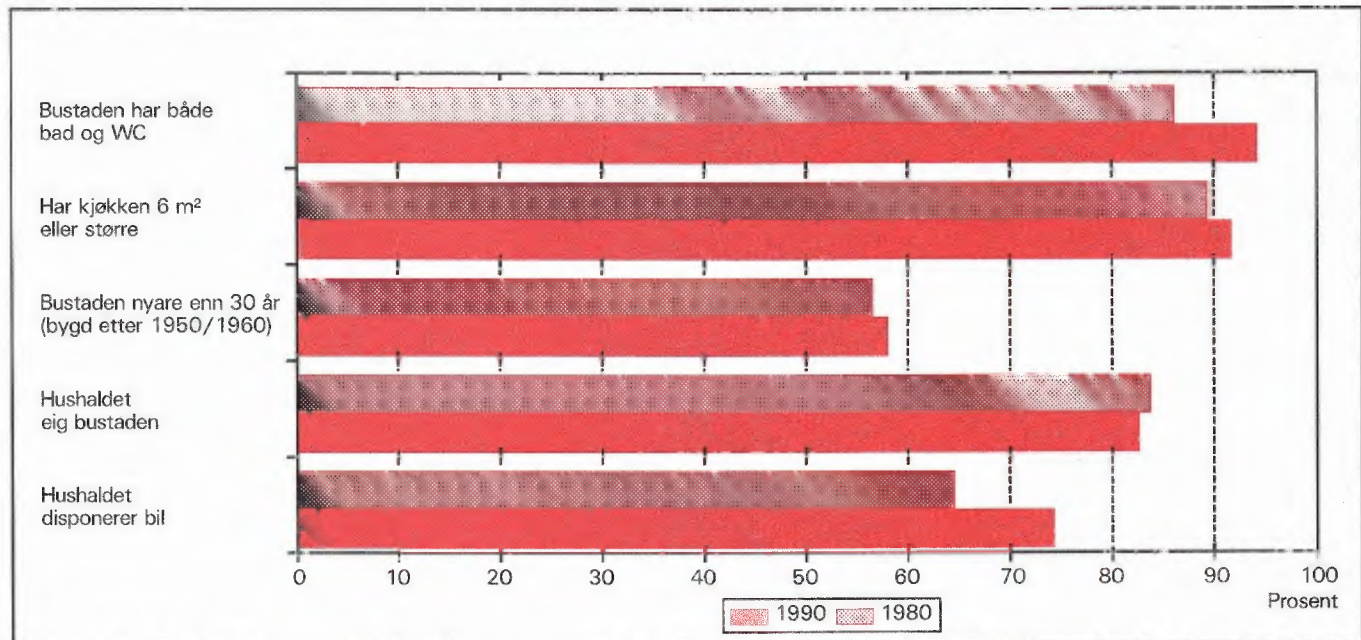

1. Formål

Hovudformålet med Folke- og bustadteljing 1990 (FoB90) er å gi eit bilete av befolkningen og levekåra i det norske samfunnet. Moderne folketeljingar legg stor vekt på å sjå opplysningar om bustader og butilhøve, sysselsetjing og yrke, utdannings- og inntektsforhold, arbeidsreiser mv. i samanheng.

Formålet med denne publikasjonen er å gi ei omtale av kvar kommune, og av område som er mindre enn ein kommune (delområde, krinsar, tettstader).

2. Opplegg og gjennomføring

2.1. Kva statistikken omfattar

FoB90 omfattar alle personar (også utanlandske statsborgarar) som var registrerte som busette i Noreg på teljingstidspunktet 3. november 1990, i samsvar med forskriftene om føring og ordning av folke-registra.

Bustadteljinga har med privatbustader (leilegheiter) der minst éin person var registrert som busett 3. november 1990.

Teljinga omfattar *ikkje* bustader der det ikkje budde folk eller der det budde nokon berre mellombels (t.d. ugifte personar som oppheldt seg utanom foreldreheimen på grunn av skolegang). Det er heller ikkje henta inn opplysningar om bustaden for dei som oppheldt seg i aldersheimar, pleieheimar, barneheimar og andre fellesinstitusjonar og får stell og tilsyn der.

Eininga *hus* er ikkje med i teljinga, men det blir gitt nokre opplysningar om det huset som bustaden ligg i.

2.2. Grunnlag for statistikken

I kommunar med 6 000 eller fleire innbyggjarar er grunnlaget for statistikken opplysningar frå ulike statistiske og administrative registre og skjemaopplysningar frå eit utval av befolkningen 16 år og over (fødde i 1974 eller tidlegare). Slike kommunar blir heretter omtala som utvalskommunar.

I kommunar med færre enn 6 000 innbyggjarar er det gjennomført fullstendig teljing for skjemadelen òg. (Fullteljingskommunar.)

Kommunar med 6 000 eller fleire innbyggjarar

som ville at det skulle utarbeidast statistikk på grunnlag av skjemaopplysningar frå alle busette i kommunen, fekk dette utført av SSB mot at kommunen sjølv betalte SSB meirkostnadene. Sju kommunar fekk gjennomført slik teljing (Stryn, Sula, Vestnes, Oppdal, Stjørdal, Brønnøy og Vestvågøy).

Dei viktigaste kjennemerka som blir henta inn direkte frå register, er kjønn, alder, andre demografiske kjennemerke og utdanning.

Det er laga eit eige informasjonshefte som m.a. gjer greie for bakgrunn, metode, fagleg innhald og opplegg for bearbeiding av teljinga. Heftet kan ein få ved å vende seg til SSB, Folketeljingsprosjektet.

Det er Finansdepartementet som har vedteke at Statistisk sentralbyrå skal gjennomføre ei folke- og bustadteljing i 1990. Vedtaket har heimel i lov om offisiell statistikk og Statistisk sentralbyrå av 16. juni 1989 nr. 54 (statistikklova). Stortinget har løyvd pengar til gjennomføringa av teljinga.

Det har kosta 60 millionar kroner å gjennomføre teljinga på denne måten. Dette er 40 millionar mindre enn om heile befolkningen 16 år og over skulle ha svara på spørjeskjema.

2.3. Datainnsamling

Folketeljings-skjema blei sende i posten direkte til kvar einskild oppgavegivar. Namn og adresse frå Det sentrale personregister (DSP) blei førde på i førehand.

I utvalskommunane fekk alle personane som var trekte ut ein person-/bustadblankett, rettleiing, informasjon og svarkonvolutt. Oppgavegivaren svara på spørsmål om seg sjølv og om bustaden/hushaldet som han/ho budde i. Bustadsida på blanketten inneheldt òg ei namneliste over dei personane 16 år og over som hørte til same familie som oppgavegivaren. Oppgavegivaren supplerte namnelista med eventuelle andre personar som var registrerte som busette i bustaden (leilegheita) og svara på spørsmål om yrkesaktivitet til personane på lista. Opplysningane er nytta i arbeidet med samansetjinga til bustadhushald (sjå nedanfor) og til å gi ulike eigenskapar ved hushaldet, m.a. "talet på yrkesaktive".

I fullteljingskommunane fekk alle personane som var 16 år og eldre eit personskjema med rettleiing og informasjon. I tillegg fekk den eldste i kvar familie eit bustadskjema og ein svarkonvolutt. Utfylte skjema frå alle oppgavegivarane i bustaden blei sende samla tilbake i svarkonvolutten. Der det budde fleire fami-

liar i same bustad, blei det berre brukt ein svarkonvo-
lutt, og berre eitt bustadskjema blei fylt ut. Innsam-
lingsmetoden gav derfor grunnlag for å setje familiar
og personar saman til hushald.

Personar som ikkje hadde sendt inn folketeljings-
skjema i rett tid, fekk tilsendt inntil to adresserte
purringar.

2.4. Utval

Utvalet er trekt ut på personnivå og slik at det er
representativt med omsyn til kjønn og alder.

Sidan person utgjorde trekkegrunlaget i ut-
valskommunane, og det er sett saman ei bustad- eller
hushaldseining for kvar person, er utvalet av bustader
nesten dobla i høve til eit direkte utval av busta-
der/hushald.

Utvalsprosenten varierte med kommunestorleiken:

Kommunestorleik	Utvalsprosent
6 000 - 7 999 innbyggjarar	20,0
8 000 - 9 999 "	14,3
10 000 - 49 999 "	10,0
50 000 innbyggjarar og over	8,3

Såleis vil alle utvalskommunane få om lag den same
kommunestatistikken.

Resultata som byggjer på eit utval av befolkning-
gen, blir noko usikre. Dette gjeld særleg for små
befolkningsgrupper, til dømes for yrkesgrupper med
få utøvarar eller for små geografiske område. SSB har
utvikla og teke i bruk ein ny statistisk metode som
gjer det mogleg å utnytte administrative data i stati-
stikkproduksjonen, sjølv om kvaliteten i registra ikkje

er slik at dei aleine er gode nok for dette formålet.

Metoden går ut på å samanlikne på individnivå
opplysningar som er gitt i skjemaet med opplysningar
i registeret. Med grunnlag i dette doble settet av
opplysningar om det same kjennemerket for person-
ane i utvalet, er det laga justeringsfaktorar som er
nytta i arbeidet med dei statistiske tabellane. Denne
metoden som kombinerer opplysningar frå skjema og
register, har redusert feilen i resultata til bortimot det
halve samanlikna med tilsvarende utvalsdata aleine,
for kjennemerka yrkesaktivitet og næring. Dei usikre
resultata er omtala under punkt 3 nedanfor.

3. Feilkjelder og usikre resultat

3.1. Utvalsvarians

Når ein byggjer på opplysningar om berre ein del av
befolkningen, får ein usikre resultat. Standardavviket
er eit mål på kor usikkert resultatet er. Storleiken på
standardavviket er mellom anna avhengig av talet på
observasjonar i undersøkinga. Dess fleire observa-
sjonar, dess mindre standardavvik.

Iblant blir *relativt* standardavvik òg brukt som mål
på kor usikre utvalstal er. Dette er forholdet mellom
standardavviket og det talet som er rekna ut, målt i
prosent. SSB har ikkje gjort spesielle utrekningar for
kor usikre tala i kvar einskild kommune er. I tabell 1
har vi kalkulert nokre relative standardavvik for dei
ulike utvalsprosentane, etter verdien på det utrekna
talet når person er eining.

Tabell 1. Relativt standardavvik for persontala, etter utvalsprosent og utrekna tal på personar i tabellen
(cellestørleik). Prosent

Utvalsprosent	Utrekna tal på personar									
	50	100	500	1 000	5 000	10 000	25 000	100 000	200 000	
8,3	47,0	33,2	14,9	10,5	4,7	3,3	2,0	0,9	0,5	
10,0	42,4	30,0	13,3	9,4	4,0	2,7	1,3	.	.	
14,3	34,5	24,4	10,7	7,3	2,4	
20,0	28,2	19,9	8,7	5,9	1,7	

Kalkylane i tabell 1 vil i nokre tilfelle overestimere
det relative standardavviket. Spesielt gjeld dette
kjennemerka yrkesaktivitet og næring der vi omtrent
kan redusere det relative standardavviket med ein
faktor på 0,6. Dette har samanheng med at vi brukar

registerdata i statistikkproduksjonen (sjå avsnitt 2.4).

Tabell 2 viser tilsvarende relative standardavvik
når bustad eller hushald er eining.

Tabell 2. Relativt standardavvik for bustad- og hushaldstala, etter utvalsprosent og utrekna tal på bustader/hushald i tabellen (cellestørleik). Prosent

Utvalsprosent	Utrekna tal på bustader/hushald									
	25	50	100	500	1 000	5 000	10 000	25 000	100 000	
8,3	46,2	32,7	23,1	10,3	7,3	3,2	2,3	1,4	0,5	
10,0	41,3	29,2	20,6	9,1	6,4	2,6	1,6	0,3	.	
14,3	32,7	23,1	16,2	7,0	4,7	0,9	.	.	.	
20,0	25,5	18,0	12,7	5,5	3,7	0,7	.	.	.	

For kjennemerka *talet på personar i hushaldet og talet på barn i hushaldet* vil det relative standardavviket vere ein god del mindre. Dette kjem av at opplysningane om familietilknytning i personregisteret er nytta ved oppblåsing av tala.

For å illustrere kor usikkert eit tal er, kan vi bruke eit *intervall* for å finne nivået på *den sanne verdien* av eit gitt tal - det vil seie den verdien vi ville ha fått dersom vi hadde utført ei totalteljing i staden for ei utvalsundersøking. Slike intervall blir kalla konfidensintervall dersom dei er konstruerte på ein spesiell måte. I denne samanhengen kan vi bruke følgjande metode: La *M* vere den utrekna verdien, og la *S* vere eit tal for standardavviket til *M*. Konfidensintervallet blir da intervallet med grenser (*M* - 2*S*) og (*M* + 2*S*). Denne metoden vil i bortimot 95 prosent av tilfella gi eit intervall som inneheld den sanne verdien. Med andre ord vil høgst 5 prosent av tala ha ein feil på meir enn 2 gonger standardavviket.

Følgjande eksempel illustrerer korleis vi kan bruke tabell 2 til å finne konfidensintervallet.

Vi har rekna ut eit tal på 1 000 bustader i ein 20 prosent utvalskommune. Det relative standardavviket er 3,7 prosent, slik at standardavviket blir

$$1\ 000 \cdot 0,037 = 37$$

Det vil seie at det riktige talet i 95 prosent av tilfella ligg i intervallet med grenser

$$(1\ 000 - 2 \cdot 37) \text{ og } (1\ 000 + 2 \cdot 37)$$

Altså er intervallet

$$(926, 1\ 074)$$

I hefta for utvalskommunane har vi valt å bruke ein treledda publiseringsstrategi.

1. Tal med relativt standardavvik under 20 prosent blir publiserte direkte.

2. Ved relative standardavvik mellom 20 og 30 prosent, blir talet sett i parentes. Med dette meiner vi at det kan forsvarast å oppgi talet, men at det må nyttast med varsemd.
3. Tal med relativt standardavvik på 30 prosent og over har vi undertrykt ved å setje kolon i staden for talet. Sjølv om det er mogleg å rekne seg fram til det undertrykte talet, vil vi ikkje tilrå ein slik framgangsmåte fordi talet er for upåliteleg.

3.2. Fråfall og skeivt utval

I alt var det 968 030 oppgavepliktige personar ved teljinga. Av desse var det 12 584 personar som ikkje returnerte skjemaet. Dette vil seie at svarprosenten i folketeljinga er på 98,7 for landet under eitt. For kommunar varierer svarprosenten mellom 100 og 95. Dessutan er det noko fråfall på dei einskilde spørsmåla. Fråfallet kan føre til skeivt utval sidan ein har brukt dei som har svara til å rekne ut verdiane for manglande opplysningar. Utvalet som er brukt vil likevel vere akseptabelt ettersom svarprosenten er så høg.

3.3. Innsamlings- og bearbeidingsfeil

Ved gjennomføring og bearbeiding av ei statistisk undersøking vil det alltid kunne oppstå feil som kan gi utslag i resultatata. Dette gjeld både ved totalteljingar og når resultatata er baserte på eit utval.

Dei fleste feila oppstår vanlegvis under oppgaveinnhentinga og kjem av urette svar eller mangelfullt utfylte skjema. Ved bearbeidinga kan det oppstå feil når opplysningane blir koda, i vårt tilfelle spesielt opplysningane om næring og yrke.

SSB har ikkje kontakta oppgavegivarane dersom det blei funne feil eller manglar ved utfyllinga. Materialet har likevel gjennomgått omfattande maskinelle kontroll- og oppretingsrutinar. For kjennemer-

ke med uoppgitt svar er det rekna ut eit mest mogleg sannsynleg svar på grunnlag av dei andre opplysningane personen har gitt og ut frå svara frå andre oppgåvegivarar.

Kontroll- og opprettingsrutinane vil bli nærare omtala i publikasjonen som dokumenterer FoB90-prosjektet. Publikasjonen vil bli gitt ut sist i 1992.

SSB gjennomfører ei kvalitetsundersøking i samband med folketeljinga. Undersøkinga tek sikte på å kontrollere kvaliteten av hushaldssamansetjinga i folketeljinga. Vidare skal ein vurdere eventuelle konsekvensar for statistikken av å nytte regelverket i folkeregisterlova som grunnlag for geografisk plassering av befolkningen. Ein ventar at resultatata vil liggje føre i 1992.

4. Einingar, geografiske nivå og kjennemerke

Når ikkje anna er nemnt, gjeld opplysningane situasjonen 3. november 1990.

4.1. Einingar

Person

Teljinga omfattar alle personar som etter folkeregisteret er registrerte som busette i Noreg på teljingsdagen 3. november 1990. Kven som skal reknast som busette og kvar dei skal ha adressa si, går fram av forskriftene om føring og ordning av folkeregistra.

Busette

Med busette meiner vi personar busette i privathushald. Talet på *busette i alt* vil derfor vere mindre enn talet på *personar i alt* i kommunen (folkemengd).

Barn

I tabellane 19-21 og 24 omfattar omgrepet *Barn* ugifte barn under 18 år som bur heime og som er registrerte som busette i familien til minst ein av foreldra eller andre føresette. Eldre barn som bur i heimen, er ikkje rekna som barn etter denne definisjonen.

Familie

Som familie reknar vi:

- ektepar og eventuelle ugifte heimebuande barn utan omsyn til alderen på barnet

- mor/far med ugifte heimebuande barn utan omsyn til alderen på barnet
- kvar einskild person som ikkje høyrer med i gruppene over (einsleg)

Eit familienummer er eitt av kjennemerka for kvar person i Det sentrale personregister. Grupperinga til familie i teljinga er gjort med utgangspunkt i dette familienummeret.

Alle i ein familie i teljinga må vere registrerte som busette på same adressa (same kommune og poststad), og dei kan berre inngå i eitt hushald. Personar, t.d. ektefellar, som etter denne regelen er plasserte på kvar sin stad, er ikkje grupperte til same familie i teljinga, sjølv om dei har likt familienummer i Det sentrale personregister.

Barn som har gått ut av familien fordi dei har fått eigne barn, har meldt flytting og/eller inngått ekteskap, blir aldri rekna til foreldra sin familie på eit seinare tidspunkt. Når t.d. eit ektepar bur saman med eit skilt barn, utgjer ektefellane og barnet kvar sin familie.

Ein familie kan aldri bestå av meir enn to generasjonar.

Ugifte sysken som bur saman i ein bustad der ingen av foreldra er busette, blir rekna som kvar sin éinpersonfamilie.

Personar med ukjend bustad eller familienummer blir rekna som einslege (éinpersonfamiliar).

I eit sambuarpar utgjer kvar sambuar sin eigen familie saman med eigne barn. Felles barn er med i familien til éin av foreldra.

Hushald

Til same hushald er rekna personar som er registrerte som busette i same bustad. Slike hushald blir kalla *bustadhushald*. Eit hushald kan vere samansett av ein eller fleire familiar. Grupperinga av personar til bustadhushald er hovudsakleg gjort ut frå opplysningar gitt på bustadskjemaet (namnelista) og ut frå innsendingsmåten (felles retur). Sjølv om Det sentrale personregister ikkje gir oversikt over kven som bur saman i kvar einskild bustad, er adresseopplysningane i registeret nytta som eit supplement i arbeidet med å setje saman hushaldet.

I teljinga blir det skilt mellom privat- og felleleshushald. Alle tal for hushald i tabellane gjeld *privathushald*.

Privathushald omfattar personar som er registrerte

som busette i privatbustader.

Til *Felleshushald* er rekna slike som er registrerte som busette i aldersheimar, pleieheimar, barneheimar o.l. og som får stell og tilsyn der. Tilsette som er busette i/ved felleshushaldet, er alltid rekna som busette i privathushald. Det same gjeld militært personell registrert som busett i forlegningen. I utvalskommunar er berre personar 67 år og over rekna som busette i felleshushald.

Folketeljninga gir ikkje statistikk over felleshushald. Det er hovudsakleg fordi personar som oppheld seg på institusjon, men som er registrerte som busette i heimen, høyrer til privathushaldet dei er registrerte i. Ein statistikk på dette grunnlaget ville derfor gi eit misvisande bilete.

Bustad (leilegheit)

Ein bustad er eitt eller fleire rom som er bygde eller ombygde til heilårs privatbustad for ein eller fleire personar. Det må vere tilgjenge til rommet/romma utan at ein må gå gjennom ein annan bustad. For å gjere det enkelt blir det i tabellane brukt nemninga bustad i staden for privatbustad.

Ein bustad er t.d. rekkjehusleilegheit, leilegheit i tomannsbustad, leilegheit i leigegard, blokkleilegheit og hybelleilegheit. Einebustad er også leilegheit.

Ein hybel i privathus er ein bustad dersom han har eigen inngang. I hybelhus er kvar hybel rekna som eigen bustad, også der rom som t.d. kjøkken og bad er felles. Leilegheiter og hyblar som blir disponerte av privathushald i sjukehus, institusjonar, militærforlegningar o.l., er alltid rekna som eigen bustad.

I somme tilfelle kan ein bustad omfatte meir enn ei leilegheit. Det gjeld når personar i same familie (t.d. ugifte barn) bur i eiga leilegheit (t.d. hybelleilegheit) på same adressa som resten av familien. I slike tilfelle omfattar bustaden alle leilegheitene som familiemedlemmane brukar.

Fordi omgrepet bustadhushald blir brukt, blir talet på bustader det same som talet på privathushald i teljinga.

Det er ikkje innhenta oppgåver for bustader der ingen er registrerte som busette (sjå avsnitt 2.1).

Hus er ikkje eiga eining i teljinga, men bustadkjennemerka omfattar nokre opplysningar om huset som bustaden ligg i.

4.2. Geografiske nivå

Grunnkrins, delområde

Grunnkrinsane er utforma slik at dei skal vere stabile over ein rimeleg tidsperiode. Ein grunnkrins er eit samanhengande geografisk område, og har mest mogleg einsarta natur, næringsgrunnlag, kommunikasjonsforhold og busetnad. Folkemengd og areal bør ikkje variere for sterkt. Visse variasjonar i befolkningsgrunnlaget finst likevel - ein krins i spreittbygde strøk kan ha under 100 innbyggjarar, medan dei tettast utbygde byområda kan ha over 1 000.

Fordi krinsen skal vere stabil, er han ikkje knytta opp til tettstadsavgrønsinga. Ein krins kan derfor innehalde både tett og spreitt busetnad.

Det er ikkje stilt krav om at grunnkrinsgrensene skal falle saman med grensene for kyrkjesokn, skole- eller valkrinsar.

Landet er delt inn i om lag 13 600 grunnkrinsar.

Grunnkrinsane er grupperte saman til *delområde* (bydelar/bygdelag). I eit delområde er det vanlegvis 1 000 - 3 000 personar i spreittbygde strøk og 3 000 - 5 000 i tettbygde. I alt er det om lag 1 550 delområde i landet.

Alle adressene i landet er gitt kodar for grunnkrins og delområde. Kodane er ein del av datagrunnlaget i Det sentrale personregister. Grunnkrinsinndelinga i FoB90 kan samanliknast med FoB80. I visse tilfelle (ved krinsdelingar i perioden) må samanlikninga skje med utgangspunkt i grupper av 1990-krinsar.

Kart over grunnkrinsar og delområde er med som vedlegg til heftet.

Kommune

Vi går ut i frå at kvar einskild person i teljinga har bustaden sin i den kommunen og den bustaden der vedkommande var registrert som busett i Folkeregistret 3. november 1990.

Hovudregelen er at ein person skal registrerast som busett der han eller ho tar døgnkvila si. Dei viktigaste unntaka frå denne hovudregelen gjeld:

- Ugifte personar som pga. studiar, skolegang eller verneplikts-/sivilteneste oppheld seg utanom foreldra/forsørgjaren sin bustad. Dei skal vere registrerte i foreldra/forsørgjaren sin bustad.

- Gifte personar som det meste av tida må bu borte frå heimen pga. arbeid, studiar, verneplikts-/sivilteneste (t.d. yrkesaktive som er vekependlarar). Dei skal vere registrerte i ektefellen sin felles bustad.
- Personar som er innlagde på sjukehus eller sette inn i fengsel, arbeidsanstalt e.l. Dei skal vere registrerte der dei var busette før dei blei innlagde/innsette.

Personar som ikkje kan knytast til ein bestemt bustad/adresse, blir rekna med i den kommunen der dei sist hadde fast bustad. I fordelingane etter type bustadstrøk, delområde og grunnkrins er dei rekna med i gruppa *Uoppgitt*.

Det er ikkje innhenta opplysningar om mellombels bustad. Folketeljninga gir derfor ikkje oppgåver over den befolkningen som er *til stades*.

Tettstad

For at ei hussamling skal reknast som tettstad, må det bu minst 200 personar der, og avstanden mellom husa må normalt ikkje overstige 50 meter. Det er tillate med avvik etter skjøn for område som ikkje skal eller kan bli busette. Dette kan t.d. vere parkar, idrettsanlegg, industriområde, eller naturlege hindringar som elvar eller dyrkbare område. Hussamlingane som naturleg høyrer med til tettstaden, blir tekne med i ein avstand på 400 meter frå tettstadkjernen.

Tettstadsavgrensinga er uavhengig av grunnkrinsinndelinga, og kan også gå på tvers av kommuneinndelingane.

Kart over tettstadene i kommunen er med som vedlegg til heftet.

Tal for kvar einskild tettstad er gitt i tabellane 26-28, under *Tettbygde strøk*.

4.3. Kjennemerke

4.3.1. Personkjennemerke

Alder

I fordelinga etter alder er kvar person gruppert etter alder pr. 31. desember 1990. (Alder = 1990 minus fødselsår.)

Arbeidsreiser - generelt

Arbeidsreiseopplysningane omfattar oppmøteplass, talet på arbeidsreiser, reisetid og reisemåte (sjå dette).

Kjennemerka gjeld personar 16 år og over som *utførte* inntektsgivande arbeid i teljingsveka frå 27. oktober til 2. november 1990 og som hadde ein *fast* oppmøteplass. Arbeidsreiseopplysningane gjeld reisa frå heimstaden (registrert bustad) til arbeidsstaden.

Det blei lagt spesiell vekt på utforminga av arbeidsreisespørsmåla. Både i spørsmålsteksten og rettleiinga blei det forklart at *heimstaden* er den bustadadressa som vedkommande var registrert som busett på i Folkeregisteret 3. november 1990.

Arbeidsreiser - talet på

Talet på arbeidsreiser er dei gongene oppgåvegivaren reiste *frå* heimstaden *til* arbeidsstaden (éin veg) i teljingsveka. Med *Heimstad* meiner vi alltid den bustadadressa som vedkommande er registrert busett på. For personar som budde mellombels på t.d. hybel eller brakke denne veka, er reisa mellom hybelen/brakka og arbeidsstaden ikkje teken med. Personar som arbeidde i heimen (t.d. bønder) er grupperte til *reiste ikkje*. Det same gjeld personar som ikkje var på heimstaden i teljingsveka.

Arbeidstid

Teljninga har opplysningar om arbeidstid både i året (12-månadersperioden), og i teljingsveka frå 27. oktober til 2. november 1990. For veka er det dessutan eit skilje mellom vanleg/avtala og faktisk arbeidstid.

Arbeidstid i året

I FoB90 er årleg arbeidstid det samla talet på heile månader som vedkommande hadde arbeid, heiltid og/eller deltid, i alle arbeidsforhold. Som heiltid er rekna samla arbeidstid på 30 timar eller meir i veka, noko som svarar til 120 timar eller meir over ein 4-vekersperiode. Fråvære er ikkje trekt frå. Summen av månader med heiltids- og deltidsarbeid kan høgst vere 12.

Arbeidstid i veka (vanleg/avtala)

Den avtala arbeidstida i veka er gitt i timeverk og viser det timetalet den yrkesaktive har avtale om. For yrkesaktive som ikkje hadde inngått avtale om ei bestemt arbeidstid, gjeld oppgåva den gjennomsnittlege arbeidstida. Det same gjeld for personar med varierende arbeidstid eller for dei som har skiftarbeid kombinert med friperiodar. Faste førebuingar ut over ordinær arbeidstid er rekna med (lærarar). Arbeidstid

i fleire arbeidsforhold skulle summerast. Betalt fråvære er ikkje trekt frå, medan tilfeldig meirarbeid (sesongvariasjonar, overtid) derimot ikkje er lagt til.

Arbeidstid i veka (utført)

Faktisk utført arbeidstid er oppgitt i timeverk. Overtid og anna ekstraarbeid er rekna med, men omgrepet omfattar ikkje fråvære på grunn av sjukdom, ferie, permisjon med lønn o.l. Personar som ikkje var på arbeid i teljingsveka, t.d. på grunn av skift- eller turnusfridagar, utførte ikkje inntektsgivande arbeid denne veka.

Bustad

Sjå *Kommune* i avsnitt 4.2.

Bustadstrøk (tettbygd - spreittbygd)

Sjå *Tettstad* i avsnitt 4.2.

Ekteskapeleg status

Det er brukt fire hovudgrupperingar etter ekteskapeleg status, nemleg ugifte, gifte, enkjer/enkjemenn og separerte/skilde. Ekteskapeleg status omtalar den formelle situasjonen, ikkje faktiske samlivsforhold (sambuarar).

Familietype

Under omtalen av eininga *familie* (avsnitt 4.1 ovanfor) er det gjort greie for kven som skal reknast til same familie. På grunnlag av kva for personar som inngår i familien og kva for ekteskapeleg status dei har, blir familiane inndelte i typar, slik:

Einsleg	einpersonfamilie.
Ektepar utan barn	familien inneheld eit ektepar, men ingen ugifte, heimebuande barn.
Ektepar med barn	familien inneheld eit ektepar, og paret sine ugifte, heimebuande barn utan omsyn til alder.
Mor/far med barn	familien inneheld mor eller far og deira ugifte, heimebuande barn utan omsyn til alderen på barnet/barna.

Familietyper baserer seg på den formelle ekteskapelege statusen til personane i familien. I eit sambuarpar utgjer kvar einskild sambuar derfor sin eigen familie.

Heiltid/deltid

Ein person kjem i gruppa heiltidsarbeid når summen

av avtala/vanleg arbeidstid i alle arbeidsforhold er 30 timar eller meir i veka (120 timar eller meir over ein 4-vekersperiode).

Næring

Yrkesaktive personar 16 år og over er grupperte etter næring ut frå opplysningar om 12-månadersperioden. Kjennemerket er knytta til det arbeidsforholdet som hadde vara lengst. Det er ikkje innhenta særskilte oppgaver om næring for teljingsveka frå 27. oktober til 2. november.

Næringsgrupperinga er gjord etter 1983-utgåva av Standard for næringsgruppering (Standardar for norsk statistikk 2). Standarden er eit fem-sifra pyramidisk system der kvart siffer viser eit grupperingsnivå.

FoB80 blei gruppert etter den førre utgåva av næringsstandarden (utgitt i 1978). Dei viktigaste endringane frå denne utgåva finn vi under Detaljhandel. Standardendringane har ingenting å seie for jamføringane med siste teljing for næring på eitt-siffernivå.

Næringsgrupperinga kan etter mindre modifikasjonar på tabellnivå samanliknast med International Standard Industrial Classification of all Economic Activities (ISIC) frå 1968.

FN vedtok ein ny versjon av ISIC i 1989. Den nye versjonen vil etter kvart bli innarbeidd i næringsstandarden i dei fleste landa i Europa. Når den nye standarden blir innført i Noreg, vil folketeljingsmaterialet få næringskodar etter ISIC -89 i tillegg til dei noverande.

Oppmøteplass på arbeid

Oppmøteplassen er den staden der oppgåvegivaren møtte fram då arbeidsdagen tok til. Grupperingskriterium er kommune. Personar som møtte på ulike stader, var til sjøs e.l. har ikkje fast oppmøteplass.

Reisemåte til arbeidet

Reisemåten gjeld dei transportmidla vedkommande til vanleg brukte på arbeidsreisa (éin veg).

Reisetid til arbeidet

Reisetida er den tida det tek å kome *frå* heimstaden (registrert bustadadresse) *til* arbeidsstaden (éin veg). I reisetida er gongtid og ventetid under reisa rekna med. Det same gjeld faste gjeremål, t.d. å bringe barn til barnehage. Tilfeldige gjeremål og forseiningar blir ikkje rekna med.

For pendlarar som budde mellombels utanom heimen (hybelen, brakka) blir reisetida rekna frå heimstaden og fram til arbeidsstaden.

Spreittbygd/tettbygd strøk

Sjå *Tettstad* i avsnitt 4.2.

Utdanning

Utdanningsopplysningane i publikasjonen er henta frå datafilen over høgste utdanning for befolkningen pr. 1. oktober 1990, såkalla omkoda utgåve (grupperinga av grunnleggjande fagutdanning - også den som blei fullført før skoleåret 1972/73 - byggjer på 9-årig grunnskole og er plassert på klassetrinn 10, nivå 3).

Opplysningane om utdanning fullført i utlandet etter 1. november 1980 er noko mangelfulle i data-materialet. Dette gjeld blant anna utdanning fullført av nordmenn som har studert utomlands. Opplysningane om utdanning for dei fleste innvandrane til Noreg etter 1980 er tilført datamaterialet for utvalskommunar frå ei eiga spørjeundersøking blant personar fødte i utlandet.

Frå og med 1987 blir det i all utdanningsstatistikk frå SSB brukt seks-sifra utdanningskodar, etter Standard for utdanningsgruppering - Revidert 1989 (Standardar for norsk statistikk 7). Standarden er bygd opp som eit pyramidisk klassifikasjonssystem. Utdanninga er først ordna i grove grupper etter (samla) tid ved normal studieprogresjon. Gruppene blir kalla *utdanningsnivå*. Innanfor kvart nivå er utdanningane delte inn i *fagfelt* og *faggrupper*. Ein del utdanningar som tidlegare var plasserte på for lågt nivå, har skifta nivå ved overgangen til revidert standard. Dei største gruppene er ingeniør- og helsefagutdanningar.

Resultata frå utdanningsstatistikken blir no presenterte etter omkoda utdanningskode (sjå ovanfor), medan folketeljinga i 1980 er basert på ein versjon av den gamle standarden som ikkje er omkoda. Derfor kan ikkje resultata frå dei to teljingane samanliknast. SSB kan lage statistikk som kan samanliknast på *grovt* nivå (grupper av utdanningsnivå) ved å dele inn FoB80 etter ny standard og kode om all grunnleggjande fagutdanning til 9 år. Slik statistikk må lagast som betalt oppdrag.

Yrke

Yrkesaktive personar 16 år og over er grupperte etter yrke ut frå opplysningar om 12-månadersperioden. Kjennemerket er knytt til det arbeidsforholdet som tok

lengst tid. Det er ikkje innhenta særskilte oppgaver om yrke for teljingsveka frå 27. oktober til 2. november.

Grunnlaget for yrkesgrupperinga er Standard for yrkesgruppering i offentleg norsk statistikk (utgitt av Arbeidsdirektoratet i 1965). Standarden blir ofte omtala som NYK (Nordisk yrkesklassifisering). Til folketeljinga i 1980 blei standarden ajourført av SSB ved at nye yrkestittlar blei plasserte inn på riktig stad i systemet, ein del yrkesgrupper blei slått saman og andre blei splitta i fleire grupper. Etter 1980 har SSB halde fram med ajourføring med nye yrkesnemningar.

Yrke i folketeljinga er koda med tre av dei i alt fem sifra som standarden har.

Yrke er koda på same måten og etter same standarden både i FoB80 og FoB90, slik at det er mogleg å samanlikne yrkesstatistikken mellom dei to teljingane.

NYK og dermed teljinga kan berre til ein viss grad samanliknast med den nyaste (1988) utgåva av International Standard Classification of Occupations (ISCO). Derimot er det godt samsvar med førre ISCO (1958, revidert i 1968). Det er denne versjonen som pr. 1990 blir brukt i dei fleste europeiske landa.

Yrkesaktivitet

I FoB90 er det innhenta oppgaver om yrkesaktiviteten både for dei siste 12 månadene (3. november 1989 til 2. november 1990) og for den siste veka før teljings-tidspunktet (27. oktober - 2. november 1990).

Som yrkesaktive blir rekna personar 16 år og over som *hadde* inntektsgivande arbeid i minst 100 timar i 12-månadersperioden. Inntektsgivande arbeid er alt arbeid som blir utført mot betaling i form av lønn, inntekt av eiga verksemd, provisjon, honorar o.l. Deltidsarbeid, vikararbeid, barnepass, feriejobbar o.l. er også med. Det same gjeld sjukefråvære, ferie, permisjon med lønn o.l. Ved folketeljinga i 1980 skulle slikt fråvære ikkje reknast med. Arbeid som familiemedlemmer utan fast lønn i familiebedrift (t.d. butikk, gardsbruk) og verneplikts-/sivilteneste blir også rekna som yrkesaktivitet.

Dei som var yrkesaktive i 12-månadersperioden svarte også på om dei *hadde* inntektsgivande arbeid som varte minst 1 time i veka 27. oktober til 2. november 1990. Ved folketeljinga i 1980 måtte ein ha *utført* arbeid som vara minst 1 time for å bli rekna som yrkesaktiv i veka. Teljingane i 1980 og 1990 kan samanliknast fordi FoB90 også kan fordele dei yrkesaktive etter utført arbeidstid i veka.

Yrkesstatus

Yrkesaktive personar 16 år og over er grupperte etter yrkesstatus ut frå arbeidsforholdet dei oppgav for 12-månadersperioden. Det er ikkje innhenta særskilte oppgåver om yrkesstatus for teljingsveka frå 27. oktober til 2. november.

Personar (også medeigarar) som arbeidde i firma organiserte som aksjeselskap, andelslag eller andre selskapsformer med avgrensa ansvar, er alltid rekna som tilsette.

Ein person er rekna som sjølvstendig dersom vedkommande dreiv verksemd aleine for eiga rekning eller saman med andre med uavgrensa ansvar (t.d. i ansvarleg selskap).

Grappa *Familiemedlem utan fast lønn i familiebedrift* omfattar personar som arbeidde i familieverksemd utan fast lønn, og som verken var eigar eller medeigar i verksemda. Eit familiemedlem utan fast lønn kan likevel ha lønn for arbeidet i form av kost og losji, del av overskott e.l.

Der ektefellar arbeidde i felles verksemd (t.d. gardsbruk) som ikkje var organisert som aksjeselskap e.l., er den eine ektefellen rekna som sjølvstendig og den andre som familiemedlem utan fast lønn, med mindre begge ektefellane var registrerte som eigarar av verksemda.

4.3.2. Bustadkjennemerke

Bustadkjennemerka gjeld berre for privatbustader og personar i privathushald.

Areal

Arealet av bustaden er det samla arealet av rom på 6 m² eller meir som blir brukte til bustadformål. I tillegg er også entré, gangar, trapperom, vaskerom o.l. med i arealet.

Busette pr. bustad

Busette pr. bustad er lik talet på busette i privatbustader dividert med talet på bustader i alt.

Byggjeår

Byggjeåret er det året da minst halvparten av bustadene i huset var ferdig til innflytting. For hus som er ombygde, er det opprinnelege byggjeåret oppgitt.

Eige-/leigeform

Som *eigarar* er også rekna personar som har burett

ved å eige ein aksje eller ein part.

Som *leige for eit avgrensa tidsrom* er rekna leigeavtaler som går til ein bestemt dato, også framleige. Bustader stilte til disposisjon gjennom arbeidsforhold for ein avgrensa tidsperiode er derimot rekna med blant *tenestebustader*.

Leige av bustaden på *Andre vilkår* gjeld t.d. ved leigekontrakt med heimel i husleigelova, munnleg leigeavtale eller kåravtale. Obligasjonsleilegheiter og trygdeleilegheiter er også tekne med her.

Etasjeplassering

Etasjeplasseringa viser i kva for ein etasje bustaden har rom til bustadformål. For bustader som går over fleire plan, er alle etasjane oppgitt.

Hustype

Ein *einebustad* ligg fritt med minst ein halv meter til andre hus. Han kan også innehalde ei hybelleilegheit, og eitt eller fleire rom kan vere i bruk som hybel.

Våningshus knytt til gardsdrift omfattar alle typar bustadhus på gardsbruket.

Eit *hus i kjede* (også *einebustad i kjede*) er bunde saman med eit anna hus ved bu, garasje/carport, svalgang e.l.

I eit *terrassehus* er leilegheitene bygde saman i ei skråning der fleire av leilegheitene har terrasse på heile eller delar av taket til leilegheita under.

Terrasseblokk er rekna som blokk og ikkje som terrassehus.

Anna bustadbygg med mindre enn tre etasjar omfattar til dømes firemannsbustad, *einebustad* med mindre enn ein halv meter mellom husa o.l.

Leilegheita ligg i eit *forretningsbygg* eller i eit *bygg for fellehushald* dersom mindre enn halvparten av golvarealet i huset blir brukt til privatbustad.

I nokre tabellar er hus i kjede, terrassehus og anna bustadbygg med mindre enn tre etasjar slått saman og kalla *småhus*.

Kjøkken

Kjøkkenet er den delen av bustaden der det er installert utstyr til matlaginga. Kjøkkenet kan vere eit eige rom, men treng ikkje å vere det (opne løysingar).

Dersom fleire bustader har felles kjøkken, t.d. hyblar i eit hybelbygg, er alle bustadene rekna å vere utan kjøkken.

I storleiken på kjøkkenet er også golvplassen til benker og skap rekna med.

Kjelde til oppvarming

I FoB90 er alle kjelder til oppvarming i bustaden tekne med, medan det ved førre teljinga berre var den viktigaste som blei registrert.

Plan i bustaden

Bustaden seier vi ligg på eitt plan dersom kjøkken, bad/dusj, wc og minst eitt bustadrom er i same etasje utan trapper mellom.

Tilgjenge

Som eit mål for korleis ein kan ta seg fram til bustaden, er det nytta ei inndeling etter plan i bustaden, etasjeplassering i bustaden og om huset har heis.

Rom - talet på

I talet på rom er med bustadrom på 6 m² eller meir som kan nyttast året rundt. Kjøkken, bad, wc, vaske-rom, gang o.l. er ikkje med, og heller ikkje rom som berre blir nytta til næringsverksemd.

Rom pr. bustad

er summen av alle rom dividert med talet på bustader. I FoB90 er det ikkje innhenta spesifiserte oppgaver over talet på rom i bustader med ni eller fleire rom. I oppgåvene for *rom i alt* er tala på rom i bustaden med ni eller fleire rom derfor rekna ut frå eit gjennomsnittstal. Data frå Boforholdsundersøkelsen 1988 er brukt som berekningsgrunnlag.

4.3.3. Hushaldskjennemerke

Hushaldskjennemerka gjeld for privathushald og personar registrerte som busette i privathushald.

Avfallssortering (kjeldesortering)

Oppgåvene over avfallssorteringa viser eit utval avfallstypar som blir sorterte ut frå hushaldsavfallet

og leverte/henta etter at dei er sorterte ut. Kwart hushald kunne krysse av for fleire typar utsortert avfall. Nokre hushald sorterer fleire typar avfall. Derfor blir summen av hushald etter avfallstype større enn talet på hushald som sorterer avfall i alt.

Bil - talet på bilar i hushaldet

Med å disponere bil meiner ein å eige/leige bil eller å ha høve til å bruke firmabil privat. Stasjonsvogn, kombinert bil eller varebil som blir brukt til privatkjøring, er også rekna med i talet på bilar.

Familiar - talet på familiar i hushaldet

Sjå *Familie* i avsnitt 4.1 og *Familietype* i avsnitt 4.3.

Hushaldstype (talet på barn i hushaldet)

I tabellane er hushalda delte inn i einperson- og fleirpersonhushald. Fleirpersonhushald er vidare delte inn i hushald med og utan barn.

Eininga *Barn* omfattar ugifte heimebuande barn under 18 år som er registrerte som busette i familien til minst ein av foreldra eller andre føresette. Eldre barn som bur i heimen, er ikkje rekna inn i talet på barn i hushaldet. Hushald der alle dei heimebuande barna er 18 år eller eldre, blir derfor rekna til gruppa fleirpersonhushald utan barn.

Privat-/felleshushald

Privathushald omfattar alle personar som er registrerte som busette i privatbustader.

Personar som er registrerte som busette i aldersheimar, pleieheimar, barneheimar o.l. og som får stell og tilsyn der, høyrer til *Felleshushald*. I utvalskommunane er berre personar 67 år og over rekna som busette i felleshushald. Det er ikkje innhenta hushalds- og bustadopplysningar for felleshushalda.

5. Merknader til tabellane

Tabell 1

Tabell 1 tek sikte på å gje samanliknbare tal tilbake til 1875 etter kommuneinndelinga i 1990.

Over eit så langt tidsrom har det likevel funne stad så mange endringar i kommuneinndelinga at det for mange kommunar kan vere vanskeleg å gje samanliknbare tal for heile perioden.

I nokre tilfelle er endringane i kommuneinndelinga relativt store. Der har vi sett tala i parentes for å markere at folkemengda ikkje er eksakt, men er rekna ut av Norsk samfunnsvitenskapelig datatjeneste (NSD). Meir detaljert dokumentasjon får du ved å vende deg til NSD.

I 1885 blei delar av Hosanger herad og Hammer (seinare Hamre) herad skilt ut som eige herad med namnet Alversund.

I 1964 blei ein del av Hosanger (området på Osterøy), ein del av Hamre (området på Osterøy), ein del av Bruvik (Bruvikbygda) og ein del av Haus (området på Osterøy), slått saman til ein kommune med namnet Osterøy. Området på Hosanger (området nord for Osterfjorden) blei same året ført over til Lindås.

Tabellane 18, 25 og 27

I tabellane nyttar vi dei tala på kommunenivå som er mest pålitelege, og som samtidig sikrar konsistens mellom dei trykte tabellane. For tabellane 18, 25 og 27 fører dette til at tala i tabellen ikkje summerer seg opp til det som står i "I alt"-linja. Årsaka til dette er at "I alt"-tala er rekna ut med bakgrunn i registerdata, medan dei andre tala i tabellane er rekna ut berre ved ei enkel oppblåsing av skjemaautvalet.

Vernepliktige - konsekvensar for sysselsetjingstala
Oppgåver over dei vernepliktige og sivilt tenestepiktige er innhenta gjennom Forsvarets overkommando og Siviltenesteadministrasjonen.

På grunn av rapporteringsrutinene var ikkje alle oppgåvene komne inn da hefta for fullteljingskommunane blei produserte. Manglande opplysningar om vernepliktige er omtala under punkt 5 i desse hefta.

Tabellnummerering

I denne publikasjonen har det vore nødvendig å gjere nokre endringar i tabellane frå dei i hefta for fullteljingskommunane. Dette kjem av at utvalstala er usikre. Tabellar som har endringar av noko omfang, er delte i to. For å gjere det lettare å samanlikne fullteljings- og utvalshefte, har slike tabellar fått tabellnummer som tilsvarar nummeret i fullteljingsheftet som hovudnummer. I tillegg har tabellen fått eit undernummer etter punktum, f.eks. tabellane 6.1 og 6.2. I tabellar med undernummer 1 er endringane i hovudsak gjort i forspalten (linjene i tabellen). Tabellar med undernummer 2 har endringane i tabellhovudet (kolonnene i tabellen).

I tabellane 3 og 8 er det nokre større endringar fordi tabellane er spesielt krevande å utarbeide i den form dei har i fullteljingsheftet. Dei blir derfor utarbeidde i ei meir fullstendig utgåve seinare og ein kan få dei ved å vende seg til SSB, Folketeljingsprosjektet.

I hefta for utvalskommunar er det ingen tabellar med nummer 22 eller 23.

Avrunding av tal

Når ein reknar ut totaltal på grunnlag av eit utval, vil ein vanlegvis ende opp med desimaltal som resultat. Tala som blir publiserte er derimot runda av til næraste heile tal. Eit oppgitt sumtal vil derfor ikkje alltid stemme med summen av dei einskilde tala i tabellen. Avviket er sjeldan stort, oftast 1 eller 2. Tilsvarande avvik vil òg kome fram mellom sumtal i dei ulike tabellane.

Tabell 1. Folkemengd¹ ved folketeljningane 1875-1990, etter kommunegrensar pr. 3. november 1990

År	Folke- mengd	År	Folke- mengd	År	Folke- mengd	År	Folke- mengd
1875 ...	(3666)	1920 ...	(4263)	1960 ...	5616	1980 ...	6640
1900 ...	(4183)	1946 ...	(4992)	1970 ...	5638	1990 ...	7035

¹ Tal i parentes er rekna ut av NSD, sjå tekstdelen.

K j e l d e: Folketeljningar, materiale i SSB og Norsk samfunnsvitenskapelig datatjeneste (NSD).

Tabell 2. Folkemengd etter kjønn, ekteskapeleg status og alder. 3. november 1990

Alder	I alt	Menn					Kvinner					Separer- te og skilde
		I alt	Ugifte	Gifte	Enkje- menn	Separer- te og skilde	I alt	Ugifte	Gifte	Enkjer		
I alt	7035	3580	1867	1565	69	79	3455	1486	1567	322	80	
0 - 4	551	262	262	-	-	-	289	289	-	-	-	
5 - 9	536	268	268	-	-	-	268	268	-	-	-	
10 - 14	506	267	267	-	-	-	239	239	-	-	-	
15 - 19	646	345	345	-	-	-	301	298	3	-	-	
20 - 24	540	291	275	16	-	-	249	195	53	-	1	
25 - 29	435	231	153	75	-	3	204	67	132	1	4	
30 - 34	479	246	79	161	-	6	233	21	196	-	16	
35 - 39	485	260	31	217	-	12	225	12	200	3	10	
40 - 44	526	275	38	226	-	11	251	9	224	3	15	
45 - 49	385	206	24	171	1	10	179	10	152	4	13	
50 - 54	294	160	19	122	1	18	134	5	121	3	5	
55 - 59	251	130	18	103	1	8	121	3	103	14	1	
60 - 64	263	136	20	110	2	4	127	10	92	16	9	
65 - 69	307	143	18	115	7	3	164	16	113	32	3	
70 - 74	290	137	27	99	9	2	153	10	80	63	-	
75 - 79	240	113	10	85	16	2	127	10	59	56	2	
80 - 84	162	61	8	42	11	-	101	9	29	62	1	
85 - 89	97	35	5	17	13	-	62	12	9	41	-	
90 -	42	14	-	6	8	-	28	3	1	24	-	
0 - 6	771	366	366	-	-	-	405	405	-	-	-	
7 - 12	602	310	310	-	-	-	292	292	-	-	-	
13 - 15	335	178	178	-	-	-	157	157	-	-	-	
16 - 19	531	288	288	-	-	-	243	240	3	-	-	
20 - 44	2465	1303	576	695	-	32	1162	304	805	7	46	
45 - 66	1322	694	86	558	8	42	628	31	517	50	30	
67 -	1009	441	63	312	61	5	568	57	242	265	4	
16 - 24	1071	579	563	16	-	-	492	435	56	-	1	
25 - 39	1399	737	263	453	-	21	662	100	528	4	30	
40 - 66	1848	969	124	784	8	53	879	40	741	53	45	
16 - 29	1506	810	716	91	-	3	696	502	188	1	5	
30 - 49	1875	987	172	775	1	39	888	52	772	10	54	
50 - 66	937	488	62	387	7	32	449	21	365	46	17	

Tabell 3. Hovudtal for utdanning. Personar 16-66 år etter yrkesaktivitet, kjønn og utdanning¹. 3. november 1989 - 2. november 1990

Høgste utdanning	I alt	Ikkje yrkesaktive	Yrkesaktive			Prosent yrkesaktive		
			I alt	Menn	Kvinner	I alt	Menn	Kvinner
I alt	4318	920	3398	1954	1444	78,7	85,5	71,0
Barne- og ungdomsskolenivå, 1-9 år i alt	1385	422	963	588	375	69,5	79,1	58,4
Folkeskoleutdanning	432	166	266	173	93	61,6	78,6	43,9
9-årig ungdomsskole	603	206	397	249	148	65,8	73,0	56,5
Ungdomsskolenivå elles	350	50	300	166	134	85,7	91,2	79,8
Gymnasnivå I, 10 år, i alt	1313	295	1018	463	555	77,5	82,5	73,8
Allment fagfelt	233	60	173	90	83	74,2	94,7	60,1
Industri, handverk og teknikk	416	84	332	253	79	79,8	77,1	89,8
Samferdsel	31	:	(18)	:	:	(58,1)	:	:
Helsevern	53	:	49	:	49	92,5	:	92,5
Jordbruk, skogbruk og fiske	25	:	(24)	(22)	:	(96,0)	(100,0)	:
Gymnasnivå I elles	555	133	422	84	338	76,0	90,3	73,2
Gymnasnivå II, 11 - 12 år, i alt	1107	138	956	671	285	86,4	93,8	75,2
Allment fagfelt	236	60	176	88	88	74,6	95,7	61,1
Administrasjon og økonomi	178	(16)	162	52	110	91,0	100,0	87,3
Industri, handverk og teknikk	447	45	402	387	:	89,9	90,6	:
Samferdsel	64	:	61	55	:	95,3	100,0	:
Helsevern	19	:	(18)	:	(18)	(94,7)	:	(100,0)
Jordbruk, skogbruk og fiske	71	:	62	62	:	87,3	100,0	:
Tenesteyting og forsvar	70	:	56	(27)	(29)	80,0	(100,0)	(67,4)
Gymnasnivå II elles	22	:	(19)	:	(19)	(86,4)	:	(100,0)
Universitets- og høgskolenivå I, 13 - 14 år, i alt	236	:	228	123	105	96,6	97,6	96,3
Undervisning	39	:	39	(17)	(22)	100,0	(100,0)	(100,0)
Administrasjon, økonomi, samfunnsvitenskap og jus	56	:	56	(26)	(30)	100,0	(100,0)	(100,0)
Naturvitenskap og teknikk	41	:	40	40	:	97,6	100,0	:
Helsevern	40	:	36	:	(32)	90,0	:	(88,9)
Universitets- og høgskolenivå I elles	60	:	57	36	(21)	95,0	92,3	(100,0)
Universitets- og høgskolenivå II, III og forskarnivå, over 14 år, i alt	213	(22)	181	88	93	85,0	78,6	86,1
Undervisning	118	:	109	42	67	92,4	100,0	88,2
Administrasjon, økonomi, samfunnsvitenskap og jus	13	:	:	:	:	:	:	:
Naturvitenskap og teknikk	35	:	(26)	(26)	:	(74,3)	(78,8)	:
Universitets- og høgskolenivå II, III og forskarnivå elles	47	:	41	(20)	(21)	87,2	(100,0)	(77,8)
Uoppgitt, inga utdanning og utdanning på førskolenivå	64	(25)	39	(16)	(23)	60,9	(48,5)	(74,2)

¹ Høgste fullførte utdanning pr. 1. oktober 1990.

Tabell 4. Personar 16 år og over. Hovudtal for yrkesaktivitet i året 3. november 1989 - 2. november 1990

	I alt	Ikkje yrkesaktive	Yrkesaktive			Prosent yrkesaktive		
			I alt	Menn	Kvinner	I alt	Menn	Kvinner
I alt	5327	1876	3451	1988	1463	64,8	72,9	56,2
Alder								
16-19	531	291	240	149	91	45,2	51,7	37,4
20-24	540	84	456	253	203	84,4	86,9	81,5
25-29	435	81	354	197	157	81,4	85,3	77,0
30-39	964	142	822	496	326	85,3	98,0	71,2
40-49	911	88	823	444	379	90,3	92,3	88,1
50-59	545	80	465	266	199	85,3	91,7	78,0
60-66	392	152	240	150	90	61,2	75,8	46,4
67-69	178	154	(24)	(16)	:	(13,5)	(19,8)	:
70-	831	802	(29)	(18)	:	(3,5)	(5,0)	:
Ekteskapeleg status								
Ugifte	1645	522	1123	751	372	68,3	74,1	58,9
Gifte	3132	971	2161	1168	993	69,0	74,6	63,4
Før gifte	550	383	167	69	98	30,4	46,6	24,4
Familletype								
Einslege	841	483	358	243	115	42,6	60,1	26,3
Ektepar utan ugifte barn	852	540	312	152	160	36,6	35,7	37,6
Ektepar med ugifte barn	3217	702	2515	1483	1032	78,2	84,9	70,2
Mor/far med ugifte barn	417	152	265	109	156	63,5	73,2	58,2

Tabell 5. Hovudtal for yrkesaktive i året 3. november 1989 - 2. november 1990

	I alt	Menn				Kvinner				Prosent
		I alt	Av dette			I alt	Av dette			
			16-29	30-49	50-66		16-29	30-49	50-66	
I alt	3451	1988	599	940	416	1463	451	705	289	100,0
Næring										
Jordbruk, skogbruk, fiske og fangst	297	210	65	55	76	87	:	43	(24)	8,6
Oljeutvinning og bergverksdrift	(18)	(18)	:	(18)	:	:	:	:	:	(0,5)
Industri	869	603	198	274	119	266	52	129	86	25,2
Kraft- og vassforsyning	44	44	:	(20)	:	:	:	:	:	1,3
Byggje- og anleggsverksemd	387	363	136	170	58	(24)	:	:	:	11,2
Varehandel, hotell- og restaurantverksemd	416	162	37	93	(32)	254	95	128	(31)	12,1
Transport, lagring, post og telekommunikasjonar	270	209	35	133	37	61	(20)	(30)	:	7,8
Bank- og finansieringsverksemd, forsikringsverksemd, eigedomsdrift og forretningsmessig tenesteyting	128	63	:	38	:	65	(26)	39	:	3,7
Offentleg, sosial og privat tenesteyting	1022	316	101	139	70	706	228	330	137	29,6
Yrkesfelt										
Teknisk, vitskapeleg, humanistisk og kunstnarleg arbeid	566	228	:	150	:	338	(81)	187	(65)	16,4
Administrasjons- og forvaltningsarbeid, bedrifts- og organisasjonsleiing	120	(90)	:	(55)	:	:	:	:	:	3,5
Kontorarbeid	190	:	:	:	:	162	(47)	(85)	:	5,5
Handelsarbeid	287	117	:	(65)	:	171	(59)	(93)	:	8,3
Jordbruks-, skogbruks- og fiskearbeid	275	191	(58)	(50)	(70)	(85)	:	:	:	8,0
Gruve- og sprengingsarbeid m.m.	:	:	:	:	:	:	:	:	:	:
Transport- og kommunikasjonsarbeid	260	213	(54)	114	:	(47)	:	:	:	7,5
Industri-, byggje- og anleggsarbeid	1228	1017	364	448	197	211	:	101	(71)	35,6
Servicearbeid og militært arbeid	511	(96)	:	:	:	415	174	160	(77)	14,8
Yrkesstatus										
Tilsett	3102	1731	555	821	334	1371	440	647	271	89,8
Sjølvtendig	303	235	:	120	(73)	(68)	:	(45)	:	8,8
Familiemedlem utan fast lønn	(49)	:	:	:	:	:	:	:	:	(1,4)
Arbeidstid i året¹										
Berre heiltid, i alt	2401	1780	467	915	377	621	217	276	117	69,5
Berre deltid, i alt	862	109	(68)	:	:	753	179	406	160	25,0
Både heiltid og deltid, i alt	191	100	(63)	:	:	(91)	(56)	:	:	5,5
Yrkesaktiv i 12 månader										
Heiltid	1956	1482	290	816	359	474	110	247	111	56,6
Deltid	566	(49)	:	:	:	517	(68)	320	124	16,4
Både heiltid og deltid i perioden	101	(59)	:	:	:	:	:	:	:	2,9
Yrkesaktiv 6-11 månader	523	253	138	(84)	:	270	138	(87)	:	15,1
Yrkesaktiv 1- 5 månader	308	146	114	:	:	162	118	:	:	8,9
Avtala arbeidstid i veka										
Ikkje yrkesaktiv i veka	379	200	126	:	:	179	101	(45)	:	11,0
1-19 timar	474	(92)	:	:	:	382	131	158	(88)	13,7
20-29 timar	317	:	:	:	:	275	:	195	(59)	9,2
30-39 timar	1635	1089	280	586	219	546	181	249	111	47,4
40 timar og over	646	565	141	288	123	(81)	:	(58)	:	18,7

¹ Heiltid er *samla* arbeidstid på 30 timar eller meir i veka (alle arbeidsforhold), noko som svarer til 120 timar eller meir over ein firevekersperiode.

Tabell 6.1. Yrkesaktive 16 år og over, etter alder og næring/yrkesfelt. 3. november 1989 - 2. november 1990

	I alt	Alder								Prosent
		6-19	20-24	25-29	30-39	40-49	50-59	60-66	67-	
I alt	3451	240	456	354	822	823	465	240	53	100,0
Næring										
Jordbruk, skogbruk, fiske og fangst	297	36	35	:	60	38	62	38	(19)	8,6
Oljeutvinning og bergverksdrift	(18)	:	:	:	(18)	:	:	:	:	(0,5)
Industri	869	98	107	45	186	217	125	80	:	25,2
Kraft- og vassforsyning	44	:	:	:	:	(20)	:	:	:	1,3
Byggje- og anleggsverksemd	387	(27)	61	62	93	83	45	(17)	:	11,2
Varehandel, hotell- og restaurantverksemd	416	42	45	45	97	124	46	(17)	:	12,1
Transport, lagring, post og telekommunikasjonar ..	270	:	(16)	39	94	69	35	:	:	7,8
Bank- og finansieringsverksemd, forsikringsverksemd, eigedomsdrift og forretningsmessig tenesteyting	128	:	(18)	(21)	68	:	:	:	:	3,7
Offentleg, sosial og privat tenesteyting	1022	37	172	120	208	261	134	73	:	29,6
Yrkesfelt										
Teknisk, vitenskapleg, humanistisk og kunstnarleg arbeid	566	:	(48)	(60)	161	176	(60)	:	:	16,4
Administrasjons- og forvaltningsarbeid, bedrifts- og organisasjonsleiing	120	:	:	:	:	:	:	:	:	3,5
Kontorarbeid	190	:	:	:	:	(60)	:	:	:	5,5
Handelsarbeid	287	:	(46)	:	(83)	(75)	:	:	:	8,3
Jordbruks-, skogbruks- og fiskearbeid	275	:	:	:	(55)	:	(53)	:	:	8,0
Gruve- og sprengingsarbeid m.m.	:	:	:	:	:	:	:	:	:	:
Transport og kommunikasjonsarbeid	260	:	:	:	(82)	(50)	:	:	:	7,5
Industri-, byggje- og anleggsarbeid	1228	104	180	119	267	282	170	98	:	35,6
Servicearbeid og militært arbeid	511	(46)	103	(60)	(90)	105	(72)	:	:	14,8

Tabell 6.2. Yrkesaktive 16 år og over, etter kjønn/alder/arbeidstid i året og næring/yrkesfelt. 3. november 1989 - 2. november 1990

	I alt	Kjønn		Alder				Yrkesaktiv i		
		Menn	Kvinner	16-29	30-49	50-66	67-	12 måneder	6-11 måneder	1-5 måneder
I alt	3451	1988	1463	1050	1645	705	53	2622	523	308
Næring										
Jordbruk	232	154	78	41	93	80	(20)	210	:	:
Skogbruk	:	:	:	:	:	:	:	:	:	:
Fiske og fangst	55	46	:	36	:	(19)	:	:	:	:
Oljeutvinning og bergverksdrift	(18)	(18)	:	:	(18)	:	:	:	:	:
Industri i alt	869	603	266	249	403	202	:	718	116	(54)
Næringsmiddel-, drikkevare- og tobakksindustri	119	59	60	45	51	(22)	:	(90)	:	:
Tekstil-, klesvare-, ler- og lervareindustri	203	68	135	51	92	60	:	158	:	:
Trevareindustri	89	74	:	:	46	(24)	:	(84)	:	:
Trøforedling, grafisk industri og forlagsv.	40	35	:	:	(24)	:	:	:	:	:
Kjemisk industri, mineralolje-, kol-, gummi- og plastindustri	:	:	:	:	:	:	:	:	:	:
Keramikk- og glasindustri, mineralske produkt elles	(20)	:	:	:	:	:	:	:	:	:
Metallindustri	:	:	:	:	:	:	:	:	:	:
Verkstadindustri	393	347	46	122	175	87	:	314	(53)	:
Industri elles	:	:	:	:	:	:	:	:	:	:
Kraft- og vassforsyning	44	44	:	:	(20)	:	:	:	:	:
Bygge- og anleggsverksemd	387	363	(24)	150	175	62	:	271	99	:
Varehandel	354	147	207	108	191	54	:	271	:	(57)
Hotell- og restaurantdrift	62	:	47	(26)	(27)	:	:	:	:	:
Landtransport	106	91	:	(26)	61	(19)	:	(85)	:	:
Sjøtransport	74	74	:	:	46	:	:	(59)	:	:
Transport elles, lagring, post og telekommunikasjonar	90	44	46	:	56	(16)	:	(76)	:	:
Bank- og finansieringsverksemd	59	:	51	(20)	39	:	:	:	:	:
Forsikringsverksemd, egedomsdrift og forretningsmessig tenesteyting	69	55	:	(20)	38	:	:	(56)	:	:
Offentleg administrasjon, forsvar, politi og rettsvesen	166	100	66	61	63	37	:	122	:	:
Renovasjon og reingjøring	:	:	:	:	:	:	:	:	:	:
Undervisning og forskningsverksemd	264	96	168	(32)	160	72	:	199	:	:
Helse- og sosialtenester	461	50	411	157	217	83	:	343	(94)	:
Kulturell tenesteyting, underholdning og sport	(30)	(16)	:	(20)	:	:	:	:	:	:
Personleg tenesteyting	90	43	47	57	(23)	:	:	(58)	:	:
Yrkesfelt										
Teknisk, vitenskapelig, humanistisk og kunstnarleg arbeid	566	228	338	124	337	99	:	434	(90)	:
Administrasjons- og forvaltningsarbeid, bedrifts- og organisasjonsleiing i alt	120	(90)	:	:	(74)	:	:	120	:	:
Offentleg administrasjons- og forvaltningsarbeid	:	:	:	:	:	:	:	:	:	:
Bedrifts- og organisasjonsleiing	(77)	(62)	:	:	(59)	:	:	(77)	:	:
Kontorarbeid	190	:	162	(56)	100	:	:	140	:	:
Handelsarbeid	287	117	171	(86)	158	:	:	234	:	:
Jordbruks-, skogbruks- og fiskearbeid	275	191	(85)	(79)	(91)	(87)	:	229	:	:
Gruve- og sprengingsarbeid m.m.	:	:	:	:	:	:	:	:	:	:
Transport og kommunikasjonsarbeid	260	213	(47)	(73)	132	(46)	:	196	(49)	:
Industri-, bygge- og anleggsarbeid i alt	1228	1017	211	404	549	268	:	970	187	(72)
Jern- og metallvarearbeid	355	333	:	123	159	(69)	:	278	(55)	:
Elektroarbeid	(82)	(82)	:	:	(50)	:	:	(73)	:	:
Trearbeid	283	277	:	104	135	:	:	214	(55)	:
Næringsmiddelarbeid	(76)	(51)	:	:	:	:	:	(59)	:	:
Maskin- og motordrift	(76)	(76)	:	:	:	:	:	:	:	:
Laste-, losse- og lagerarbeid	:	:	:	:	:	:	:	:	:	:
Industri-, bygge- og anleggsarbeid elles	322	173	148	(91)	132	99	:	275	:	:
Servicearbeid og militært arbeid	511	(96)	415	209	195	99	:	292	149	(70)

Tabell 7.1. Yrkesaktive 16 år og over, etter arbeidstid i året og kjønn/næring/yrkesfelt. 3. november 1989 - 2. november 1990

	I alt	Yrkesaktiv i 12 måneder			Yrkesaktiv i 6-11 måneder			Yrkesaktiv i 1-5 måneder		
		Heiltid ¹	Deltid ¹	Både heiltid og deltid i perioden	Heiltid	Deltid	Både heiltid og deltid i perioden	Heiltid	Deltid	Både heiltid og deltid i perioden
I alt	3451	1956	566	101	267	178	(78)	179	118	:
Kjønn										
Menn	1988	1482	(49)	(59)	187	:	:	111	:	:
Kvinner	1463	474	517	:	(80)	153	:	(68)	(83)	:
Næring										
Jordbruk, skogbruk, fiske og fangst	297	204	:	:	:	:	:	:	:	:
Oljeutvinning og bergverksdrift	(18)	:	:	:	:	:	:	:	:	:
Industri	869	614	(84)	:	(58)	:	:	:	:	:
Kraft- og vassforsyning	44	:	:	:	:	:	:	:	:	:
Byggje- og anleggsverksemd	387	251	:	:	(91)	:	:	:	:	:
Varehandel, hotell- og restaurant- verksemd	416	172	126	:	:	:	:	:	:	:
Transport, lagring, post og telekommunikasjonar	270	194	:	:	:	:	:	:	:	:
Bank- og finansieringsverksemd, forsikringsverksemd, eigedomsdrift og forretningsmessig tenesteyting	128	(69)	:	:	:	:	:	:	:	:
Offentleg, sosial og privat tenesteyting ...	1022	415	288	:	(48)	(92)	:	(65)	:	:
Yrkesfelt										
Teknisk, vitenskapelig, humanistisk og kunstnarleg arbeid	566	262	147	:	:	:	:	:	:	:
Administrasjons- og forvaltningsarbeid, bedrifts- og organisasjonsleiing i alt	120	104	:	:	:	:	:	:	:	:
Kontorarbeid	190	(72)	(63)	:	:	:	:	:	:	:
Handelsarbeid	287	136	(89)	:	:	:	:	:	:	:
Jordbruks-, skogbruks- og fiskearbeid	275	185	:	:	:	:	:	:	:	:
Gruve- og sprengingsarbeid m.m.	:	:	:	:	:	:	:	:	:	:
Transport og kommunikasjonsarbeid	260	182	:	:	:	:	:	:	:	:
Industri-, byggje- og anleggsarbeid	1228	888	(63)	:	147	:	:	(55)	:	:
Servicearbeid og militært arbeid	511	121	161	:	(50)	(76)	:	:	:	:

¹ Heiltid er *samla* arbeidstid på 30 timar eller meir i veka (alle arbeidsforhold), noko som svarer til 120 timar eller meir over ein firevekersperiode.

Tabell 7.2. Yrkesaktive 16 år og over, etter kjønn, arbeidstid i året og næring/yrkesfelt. 3. november 1989 - 2. november 1990

	I alt	Menn				Kvinner			
		I alt	Yrkesaktiv i			I alt	Yrkesaktiv i		
			12 måneder	6-11 måneder	1-5 måneder		12 måneder	6-11 måneder	1-5 måneder
I alt	3451	1988	1590	253	146	1463	1033	270	162
Næring									
Jordbruk, skogbruk, fiske og fangst	297	210	171	:	:	87	(77)	:	:
Oljeutvinning og bergverksdrift	(18)	(18)	:	:	:	:	:	:	:
Industri	869	603	497	(78)	:	266	206	:	:
Kraft- og vassforsyning	44	44	:	:	:	:	:	:	:
Byggje- og anleggsverksemd	387	363	251	(95)	:	(24)	:	:	:
Varehandel, hotell- og restaurantverksemd	416	162	134	:	:	254	168	:	(48)
Transport, lagring, post og telekommunikasjonar	270	209	178	:	:	61	:	:	:
Bank- og finansieringsverksemd, forsikringsverksemd, eigedomsdrift og forretningsmessig tenesteyting	128	63	(50)	:	:	65	(49)	:	:
Offentleg, sosial og privat tenesteyting	1022	316	267	:	:	706	472	160	(75)
Yrkesfelt									
Teknisk, vitenskapelig, humanistisk og kunstnarleg arbeid	566	228	189	:	:	338	245	(71)	:
Administrasjons- og forvaltningsarbeid, bedrifts- og organisasjonsleiing	120	(90)	(90)	:	:	:	:	:	:
Kontorarbeid	190	:	:	:	:	162	112	:	:
Handelsarbeid	287	117	106	:	:	171	128	:	:
Jordbruks-, skogbruks- og fiskearbeid	275	191	149	:	:	(85)	(80)	:	:
Gruve- og sprengingsarbeid m.m.	:	:	:	:	:	:	:	:	:
Transport- og kommunikasjonsarbeid	260	213	167	:	:	(47)	:	:	:
Industri-, byggje- og anleggsarbeid	1228	1017	794	168	(56)	211	176	:	:
Servicearbeid og militært arbeid	511	(96)	(66)	:	:	415	227	133	(55)

Tabell 8. Hovudtal for yrkesaktive i veka 27. oktober - 2. november 1990, etter vanleg/avtala arbeidstid

	I alt	Menn					Kvinner				
		I alt	1-19 timar	20-29 timar	30-39 timar	40 timar og over	I alt	1-19 timar	20-29 timar	30-39 timar	40 timar og over
I alt	3073	1788	(92)	:	1089	565	1285	382	275	546	(81)
Alder											
16-29	822	473	:	:	280	141	349	131	:	181	:
30-49	1560	899	:	:	586	288	661	158	195	249	(58)
50-66	654	390	:	:	219	123	264	(88)	(59)	111	:
67-	37	(26)	:	:	:	:	:	:	:	:	:
Utført arbeidstid i veka											
Var ikkje på arbeid	(60)	:	:	:	:	:	(45)	:	:	:	:
1 - 19 timar	424	(78)	(73)	:	:	:	346	334	:	:	:
20 - 29 timar	332	(51)	:	:	:	:	281	:	254	:	:
30 - 39 timar	1518	993	:	:	934	:	525	:	:	481	:
40 timar og over	740	652	:	:	150	497	(88)	:	:	:	(60)

Tabell 9.1. Yrkesaktive 16 år og over i veka 27. oktober - 2. november 1990, etter kjønn, vanleg/avtala arbeidstid og næring

Næring	I alt	Menn					Kvinner				
		I alt	1-19 timar	20-29 timar	30-39 timar	40 timar og over	I alt	1-19 timar	20-29 timar	30-39 timar	40 timar og over
I alt	3073	1788	(92)	:	1089	565	1285	382	275	546	(81)
Jordbruk, skogbruk, fiske og fangst ...	248	176	:	:	:	111	72	:	:	:	:
Oljeutvinning og bergverksdrift	(18)	(18)	:	:	:	:	:	:	:	:	:
Industri	787	543	:	:	419	(88)	244	(50)	:	149	:
Kraft- og vassforsyning	(26)	(26)	:	:	:	:	:	:	:	:	:
Byggje- og anleggsverksemd	334	317	:	:	213	100	(17)	:	:	:	:
Varehandel, hotell- og restaurantverksemd	348	151	:	:	(67)	(76)	197	(55)	(72)	(64)	:
Transport, lagring, post og telekommunikasjonar	234	189	:	:	104	(81)	45	:	:	:	:
Bank- og finansieringsverksemd, forsikringsverksemd, eigedomsdrift og forretningsmessig tenesteyting ...	128	63	:	:	:	:	65	:	:	:	:
Offentleg, sosial og privat tenesteyting	952	305	:	:	166	(83)	647	257	115	259	:

Tabell 9.2. Yrkesaktive 16 år og over i veka 27. oktober - 2. november 1990, etter vanleg/avtala arbeidstid, kjønn og næring/yrkesfelt

	I alt	1-29 timar	30 timar og over	Menn		Kvinner	
				I alt	Av dette 30 timar og over	I alt	Av dette 30 timar og over
I alt	3073	791	2281	1788	1654	1285	627
Næring							
Jordbruk	189	:	161	126	107	63	(54)
Skogbruk	:	:	:	:	:	:	:
Fiske og fangst	49	:	:	40	:	:	:
Oljeutvinning og bergverksdrift	(18)	:	:	(18)	:	:	:
Industri i alt	787	114	674	543	507	244	167
Næringsmiddel-, drikkevare- og tobaksindustri	109	:	(96)	49	:	60	(52)
Tekstil-, klesvare-, lær- og lervareindustri	182	(55)	128	63	(47)	119	(81)
Trevareindustri	89	:	(84)	74	(74)	:	:
Treforedling, grafisk industri og forlagsv.	35	:	:	(30)	:	:	:
Kjemisk industri, mineralolje-, kol-, gummi- og plastindustri	:	:	:	:	:	:	:
Keramikk- og glasindustri, mineralske produkt elles	:	:	:	:	:	:	:
Metallindustri	:	:	:	:	:	:	:
Verkstadindustri	352	:	316	312	297	40	:
Industri elles	:	:	:	:	:	:	:
Kraft- og vassforsyning	(26)	:	:	(26)	:	:	:
Bygginge- og anleggsverksemd	334	:	317	317	313	(17)	:
Varehandel	307	113	194	136	131	171	(63)
Hotell- og restaurantdrift	41	:	:	:	:	(26)	:
Landtransport	101	:	101	86	(86)	:	:
Sjøtransport	59	:	(59)	59	(59)	:	:
Transport elles, lagring, post og telekommunikasjonar	74	:	(46)	44	:	(30)	:
Bank- og finansieringsverksemd	59	:	:	:	:	51	:
Forsikringsverksemd, eigedomsdrift og forretningsmessig tenesteyting	69	:	(69)	55	(55)	:	:
Offentleg administrasjon, forsvar, politi og rettsvesen	157	:	132	100	(90)	57	:
Renovasjon og reingjering	:	:	:	:	:	:	:
Undervisning og forskningsverksemd	252	138	114	96	(75)	156	:
Helse- og sosialtenester	418	231	186	45	:	373	161
Kulturell tenesteyting, underhaldning og sport	(24)	:	:	:	:	:	:
Personleg tenesteyting	90	:	(76)	43	:	47	:
Yrkesfelt							
Teknisk, vitenskapelig, humanistisk og kunstnarleg arbeid	519	203	316	219	185	300	131
Administrasjons- og forvaltningsarbeid, bedrifts- og organisasjonsleiing	119	:	99	(90)	(85)	:	:
Kontorarbeid	174	(72)	102	:	:	146	(74)
Handelsarbeid	248	(97)	151	107	102	141	(49)
Jordbruks-, skogbruks- og fiskearbeid	228	:	196	159	136	(69)	(60)
Gruve- og sprengingsarbeid m.m.	:	:	:	:	:	:	:
Transport- og kommunikasjonsarbeid	211	:	193	182	178	:	:
Industri-, bygginge- og anleggsarbeid	1108	(75)	1032	907	868	201	164
Servicearbeid og militært arbeid	460	273	186	(96)	(72)	363	114

Tabell 10. Yrkesaktive 16 år og over med fast oppmøteplass på arbeid i veka 27. oktober - 2. november 1990, etter talet på arbeidsreiser, reisetid og yrkesfelt/oppmøteplass

	I alt	Reiste ikkje	Reiste 1 gong			Reiste 2-3 gonger			Reiste 4 gonger eller fleire		
			I alt	Reisetid		I alt	Reisetid		I alt	Reisetid	
				Under 45 min	45 min og over		Under 45 min	45 min og over		Under 45 min	45 min og over
I alt	2736	429	119	(67)	(52)	343	268	(74)	1846	1373	473
Yrkesfelt											
Teknisk, vitenskapelig, humanistisk og kunstnarleg arbeid	451	:	:	:	:	(87)	(64)	:	293	233	(60)
Administrasjons- og forvaltningsarbeid, bedrifts- og organisasjonsleiing	105	:	:	:	:	:	:	:	(71)	(56)	:
Kontorarbeid	164	:	:	:	:	:	:	:	122	(75)	(47)
Handelsarbeid	215	:	:	:	:	(54)	:	:	140	101	:
Jordbruks-, skogbruks- og fiskearbeid	209	154	:	:	:	:	:	:	(46)	:	:
Gruve- og sprengingsarbeid m.m.	:	:	:	:	:	:	:	:	:	:	:
Transport- og kommunikasjonsarbeid	168	:	:	:	:	:	:	:	107	(77)	:
Industri-, bygge- og anleggsarbeid	1015	150	:	:	:	:	:	:	790	587	204
Servicearbeid og militært arbeid	403	:	:	:	:	(75)	(64)	:	275	208	(68)
Oppmøteplass og kjønn											
I bustadfylket	2495	306	99	(62)	:	314	249	(66)	1776	1329	447
Menn	1382	171	(63)	:	:	(72)	(62)	:	1075	783	292
Kvinner	1114	135	:	:	:	243	187	(56)	701	546	155
I bustadkommunen	1573	264	:	:	:	200	179	:	1067	1010	(57)
Menn	790	147	:	:	:	:	:	:	581	561	:
Kvinner	783	118	:	:	:	158	147	:	487	449	:
1201 Bergen	877	:	:	:	:	104	(60)	(45)	704	314	390
Menn	558	:	:	:	:	:	:	:	490	217	273
Kvinner	320	:	:	:	:	(84)	:	(45)	214	(97)	118
1251 Vaksdal	:	:	:	:	:	:	:	:	:	:	:
Menn	:	:	:	:	:	:	:	:	:	:	:
Kvinner	:	:	:	:	:	:	:	:	:	:	:
1263 Lindås	:	:	:	:	:	:	:	:	:	:	:
Menn	:	:	:	:	:	:	:	:	:	:	:
Kvinner	:	:	:	:	:	:	:	:	:	:	:
Andre kommunar i fylket	:	:	:	:	:	:	:	:	:	:	:
Menn	:	:	:	:	:	:	:	:	:	:	:
Kvinner	:	:	:	:	:	:	:	:	:	:	:
Utanfor fylket	(69)	(58)	:	:	:	:	:	:	:	:	:
Menn	(54)	(49)	:	:	:	:	:	:	:	:	:
Kvinner	:	:	:	:	:	:	:	:	:	:	:
2311 Nordsjøen syd	:	:	:	:	:	:	:	:	:	:	:
Menn	:	:	:	:	:	:	:	:	:	:	:
Kvinner	:	:	:	:	:	:	:	:	:	:	:
1439 Vågsøy	:	:	:	:	:	:	:	:	:	:	:
Menn	:	:	:	:	:	:	:	:	:	:	:
Kvinner	:	:	:	:	:	:	:	:	:	:	:
1106 Haugesund	:	:	:	:	:	:	:	:	:	:	:
Menn	:	:	:	:	:	:	:	:	:	:	:
Kvinner	:	:	:	:	:	:	:	:	:	:	:
Andre stader utanfor fylket	(48)	:	:	:	:	:	:	:	:	:	:
Menn	:	:	:	:	:	:	:	:	:	:	:
Kvinner	:	:	:	:	:	:	:	:	:	:	:
Uoppgitt oppmøteplass	172	(65)	:	:	:	:	:	:	(70)	:	:
Menn	140	(58)	:	:	:	:	:	:	(55)	:	:
Kvinner	:	:	:	:	:	:	:	:	:	:	:

Tabell 11. Yrkesaktive 16 år og over med fast arbeidsreise i veka 27. oktober - 2. november 1990, etter reisemåte, oppmøteplass, talet på arbeidsreiser, reisetid og etter reisemåte, kjønn og alder

	I alt	Eitt transportmiddel						To eller fleire transportmiddel		
		Bil	Buss	Tog, trikk, T-bane	Båt	Sykkel, gonge over 10 min	Anna	Kollektiv transport og/eller sykkel, gonge over 10 min	Kollektiv transport og bil	Andre kombinasjonar
I alt	2308	1039	176	:	:	253	112	278	375	(68)
Oppmøteplass, talet på arbeidsreiser og reisetid										
Oppmøteplass i bustadkommunen ..	1309	801	(72)	:	:	234	(97)	:	:	:
Reiste 1 gong	:	:	:	:	:	:	:	:	:	:
Under 45 min	:	:	:	:	:	:	:	:	:	:
45 min og over	:	:	:	:	:	:	:	:	:	:
Reiste 2 - 3 gonger	200	118	:	:	:	:	:	:	:	:
Under 45 min	179	108	:	:	:	:	:	:	:	:
45 min og over	:	:	:	:	:	:	:	:	:	:
Reiste 4 gonger eller fleire	1067	653	(67)	:	:	183	(71)	:	:	:
Under 45 min	1010	642	:	:	:	172	(71)	:	:	:
45 min og over	(57)	:	:	:	:	:	:	:	:	:
Oppmøteplass utanfor bustadkommunen ..	892	189	99	:	:	:	:	242	312	:
Reiste 1 gong	(68)	:	:	:	:	:	:	:	:	:
Under 45 min	:	:	:	:	:	:	:	:	:	:
45 min og over	(48)	:	:	:	:	:	:	:	:	:
Reiste 2 - 3 gonger	114	:	:	:	:	:	:	:	(55)	:
Under 45 min	(70)	:	:	:	:	:	:	:	:	:
45 min og over	(45)	:	:	:	:	:	:	:	:	:
Reiste 4 gonger eller fleire	709	127	(94)	:	:	:	:	212	239	:
Under 45 min	319	:	:	:	:	:	:	117	105	:
45 min og over	390	(83)	(69)	:	:	:	:	(95)	134	:
Uoppgitt oppmøteplass	107	(49)	:	:	:	:	:	:	:	:
Kjønn og alder										
Menn	1297	637	(96)	:	:	(77)	:	130	249	(63)
16-29	324	169	:	:	:	:	:	:	(50)	:
30-49	666	289	:	:	:	:	:	(84)	163	(50)
50-66	299	171	:	:	:	:	:	:	:	:
67-	:	:	:	:	:	:	:	:	:	:
Kvinner	1010	402	(80)	:	:	176	(73)	148	127	:
16-29	275	106	:	:	:	:	:	:	:	:
30-49	513	226	:	:	:	(77)	:	(97)	(67)	:
50-66	217	(70)	:	:	:	(52)	:	:	:	:
67-	:	:	:	:	:	:	:	:	:	:

Tabell 12. Bustader og busette. Hustype, talet på rom, kjøkken. 3. november 1990

Talet på rom på 6 m ² eller meir (kjøkken, gang, bad o.l. er ikkje rekna med)	Bustader				Busette		
	I alt	Fritt- liggjande einebustad eller vånings- hus knytt til gards- drift	Andre eine- og tomanns- bustader og småhus	Blokk, leigegard e.l.	Forret- nings- bygg, bygg for felles- hus- hald e.l.	I alt	Pr. bustad
I alt	2398	2265	98	:	(22)	6989	2,9
1 rom	79	56	:	:	:	160	2,0
Med kjøkken i alt	68	52	:	:	:	142	2,1
Kjøkken 6 m ² eller større	(33)	(27)	:	:	:	(75)	(2,3)
Kjøkken mindre enn 6 m ²	(35)	(25)	:	:	:	(67)	(1,9)
Utan kjøkken	:	:	:	:	:	:	:
2 rom	273	218	55	:	:	480	1,8
Med kjøkken i alt	268	213	55	:	:	476	1,8
Kjøkken 6 m ² eller større	200	161	(39)	:	:	350	1,8
Kjøkken mindre enn 6 m ²	68	52	:	:	:	125	1,8
Utan kjøkken	:	:	:	:	:	:	:
3 rom	274	262	:	:	:	641	2,3
4 rom	610	583	(22)	:	:	1719	2,8
5 rom	587	573	:	:	:	1859	3,2
6 rom	324	323	:	:	:	1197	3,7
7 rom	141	141	:	:	:	498	3,5
8 rom	59	59	:	:	:	223	3,8
9 rom eller fleire	51	50	:	:	:	211	4,1

Tabell 13. Bustader, rom og busette, etter hustype. 3. november 1990

	I alt	Frittliggjande einebustad eller våningshus knytt til gardsdrift	Hus i kjede, rekkjehus, terrassehus, vertikaldelt tomannsbustad	Horisontaldelt tomannsbustad eller anna bustadbygg med mindre enn 3 etasjar	Blokk, leigegard e.l.	Forretningsbygg, bygg for felleshushald e.l.
Bustader i alt	2398	2265	68	(31)	:	(22)
Busette i alt	6989	6695	136	(91)	:	(42)
Rom i alt	10702	10340	175	(107)	:	(43)
Rom pr. bustad	4,5	4,6	2,6	(3,5)	:	(2,0)
Busette pr. bustad	2,9	3,0	2,0	(2,9)	:	(1,9)

Tabell 14. Bustader etter eigeform og areal¹. Rom og busette, etter eigeform. 3. november 1990

	I alt	Eig bustaden			Leiger bustaden			
		I alt	Privat	Gjennom burettslag e.l.	I alt	Som teneste- bustad	For eit avgrensa tidsrom	På andre vilkår
Bustader i alt	2398	1971	1919	53	427	(37)	56	334
Under 50 m ²	125	51	51	:	74	:	:	56
50 - 59 m ²	138	66	57	:	72	:	:	59
60 - 79 m ²	351	228	225	:	123	:	(19)	95
80 - 99 m ²	544	486	464	(21)	58	:	:	45
100 - 129 m ²	736	670	653	:	66	:	:	55
130 - 149 m ²	217	197	195	:	(20)	:	:	(19)
150 - 199 m ²	199	194	194	:	:	:	:	:
200 m ² eller meir	88	79	79	:	:	:	:	:
Busette i alt	6989	6006	5869	136	983	(121)	122	739
Busette pr. bustad	2,9	3,0	3,1	2,6	2,3	(3,3)	2,2	2,2
Rom i alt	10702	9336	9118	218	1366	(177)	137	1052
Rom pr. bustad	4,5	4,7	4,8	4,1	3,2	(4,8)	2,4	3,1

¹ Medrekna kjøkken, gang, bad o.l.

Tabell 15. Bustader etter talet på rom og talet på busette. 3. november 1990

Talet på busette	I alt	Talet på rom								
		1	2	3	4	5	6	7	8	9 eller fleire
Bustader i alt . . .	2398	79	273	274	610	587	324	141	59	51
1	545	(39)	133	93	128	108	(20)	(20)	:	:
2	586	(21)	99	78	180	117	51	(24)	:	:
3	366	:	(22)	52	73	95	74	(19)	:	:
4	477	:	:	(30)	156	138	77	(36)	:	:
5	315	:	:	:	59	99	73	(29)	:	:
6 eller fleire . . .	109	:	:	:	:	(30)	(29)	:	:	:

Tabell 16. Bustader etter byggjeår for huset og hustype/eigeform/kjelde til oppvarming. Busette og rom, etter byggjeår for huset. 3. november 1990

	I alt	Byggjeår for huset							
		-1900	1901-1920	1921-1940	1941-1945	1946-1960	1961-1970	1971-1980	1981-1990
Bustader i alt	2398	280	154	221	(29)	329	281	657	446
Hustype									
Frittliggjande einebustad eller våningshus knytt til gardsdrift	2265	271	146	215	(25)	308	262	637	402
Hus i kjede, rekkjehus, terrassehus eller vertikaldelt tomannsbustad	68	:	:	:	:	:	:	:	(35)
Horisontaldelt tomannsbustad eller anna bustadbygg med mindre enn 3 etasjar	(31)	:	:	:	:	:	:	:	:
Blokk, leigegard eller anna bustadbygg med 3 etasjar eller meir	:	:	:	:	:	:	:	:	:
Forretningsbygg, pensjonat, aldersheim, militærforlegning eller anna bygg for felleshushald	(22)	:	:	:	:	:	:	:	:
Eige-/leigeform									
Eigd i alt	1971	212	122	168	(20)	252	226	583	390
Privat	1919	207	121	166	(20)	248	215	560	382
Gjennom burettslag eller bustadaksjeselskap	53	:	:	:	:	:	:	(23)	:
Leigd i alt	427	68	(32)	53	:	78	55	74	56
Som tenestebustad	(37)	:	:	:	:	:	:	:	:
For eit avgrensa tidsrom	56	:	:	:	:	:	:	:	:
På andre vilkår	334	61	(25)	41	:	61	(39)	60	44
Kjelder til oppvarming									
Éi kjelde, i alt	539	63	(19)	42	:	75	65	135	127
Sentralvarme	(27)	:	:	:	:	:	:	:	:
Elektriske omnar, varmekablar e.l.	236	:	:	:	:	42	(22)	73	63
Omnar for flytande brønsel	(22)	:	:	:	:	:	:	:	:
Omnar for fast brønsel	255	54	:	(20)	:	(33)	(35)	48	45
To eller fleire kjelder, i alt	1859	217	135	179	:	254	216	522	319
Elektriske omnar og omnar for fast brønsel	1431	180	121	142	:	191	157	330	298
Elektriske omnar og omnar for flytande brønsel	99	:	:	:	:	(22)	:	(35)	:
Omnar for fast og flytande brønsel	(31)	:	:	:	:	:	:	:	:
Sentralvarme og éi eller fleire andre kjelder	:	:	:	:	:	:	:	:	:
Andre kombinasjonar	291	(29)	:	:	:	(35)	41	144	:
Busette i alt	6989	606	384	490	(72)	733	761	2360	1582
Busette pr. bustad	2,9	2,2	2,5	2,2	(2,5)	2,2	2,7	3,6	3,5
Rom i alt	10702	1224	690	920	(103)	1281	1248	3206	2028
Rom pr. bustad	4,5	4,4	4,5	4,2	(3,6)	3,9	4,4	4,9	4,5

Tabell 17.1. Bustader etter sanitærutstyr og storleik. 3. november 1990

	I alt	Sanitærutstyr					
		Med WC			Utan WC		
		I alt	Med bad	Utan bad	I alt	Med bad	Utan bad
Bustader i alt	2398	2297	2251	46	101	:	83
Talet på rom på 6 m² eller meir (kjøkken, gang, bad o.l. er <i>ikkje</i> rekna med)							
1-2 rom	352	324	297	(27)	(29)	:	(26)
3 rom	274	252	242	:	(22)	:	(20)
4 rom	610	581	579	:	(29)	:	(24)
5 rom eller fleire	1162	1140	1133	:	(22)	:	:

Tabell 17.2. Bustader og busette. Sanitærutstyr/byggjeår, storleik og tilgjenge. 3. november 1990

	I alt	Av dette med både bad og WC	Byggjeår for huset		
			-1900	1901-1960	1961-1990
Bustader i alt	2398	2251	280	734	1384
Talet på rom på 6 m² eller meir (kjøkken, gang, bad o.l. er <i>ikkje</i> rekna med)					
1 rom	79	60	:	(20)	51
Med kjøkken 6 m ² eller større	(33)	(33)	:	:	(27)
Med kjøkken mindre enn 6 m ²	(35)	(20)	:	:	:
Utan kjøkken	:	:	:	:	:
2 rom	273	237	(36)	108	129
Med kjøkken 6 m ² eller større	200	173	:	91	92
Med kjøkken mindre enn 6 m ²	68	64	:	:	(37)
Utan kjøkken	:	:	:	:	:
3 rom	274	242	48	129	97
4 rom	610	579	68	183	359
5 rom	587	569	52	199	337
6 rom	324	321	(34)	54	235
7 rom	141	141	:	(19)	105
8 rom	59	56	:	:	(37)
9 rom eller fleire	51	46	:	:	(34)
Etasjeplassering. Heis					
Bustader med bustadrom i					
éin etasje i alt	1348	1241	153	401	794
Kjellaretasje	114	114	:	(27)	75
Underetasje	42	41	:	(20)	:
1. etasje	958	899	108	251	600
2. etasje	214	168	(29)	97	89
3. etasje	:	:	:	:	:
4. etasje	:	:	:	:	:
I hus med heis	:	:	:	:	:
I hus utan heis	:	:	:	:	:
5. etasje eller høgare	:	:	:	:	:
I hus med heis	:	:	:	:	:
I hus utan heis	:	:	:	:	:
Bustader med bustadrom i					
fleire etasjar i alt	1049	1010	127	333	590
1. etasje og underetasje/kjellar	384	373	:	52	326
1. og 2. etasje	525	501	107	232	185
1. og 2. etasje og underetasje/kjellar	97	92	:	(29)	58
1., 2. og 3. etasje	(20)	(20)	:	:	:
Andre etasjekombinasjonar	(24)	(24)	:	:	:
Busette i alt	6989	6747	606	1679	4703
Busette pr. bustad	2,9	3,0	2,2	2,3	3,4
Rom i alt	10702	10216	1224	2995	6483
Rom pr. bustad	4,5	4,5	4,4	4,1	4,7

Tabell 18. Bustader etter standardindikatorar. Busette etter alder og standardindikatorar. 3. november 1990

	Bustader	Busette								
		I alt	0-19	20-29	30-39	40-49	50-59	60-69	70-79	80-
I alt ¹	2398	6989	2239	975	964	911	545	570	515	271
Hustype										
Frittliggjande einebustad eller våningshus knytt til gardsdrift	2265	6695	2177	899	951	897	513	568	458	233
Småhus	98	227	(60)	(46)	:	:	:	:	:	:
Blokk, leigegard, forretningsbygg, bygg for felleshushald e.l.	(34)	(66)	:	:	:	:	:	:	:	:
Talet på rom. Kjøkken										
1 - 2 rom	352	640	110	166	:	:	:	(75)	103	(74)
Med kjøkken	336	618	107	164	:	:	:	(75)	98	(69)
Utan kjøkken	:	:	:	:	:	:	:	:	:	:
3 - 4 rom	884	2360	705	331	334	276	176	209	225	105
5 rom eller fleire	1162	3988	1443	470	610	606	320	293	177	(69)
Byggjeår										
- 1900	280	606	114	111	(56)	(47)	(57)	(83)	(96)	:
1901 - 1960	734	1679	329	250	142	156	129	265	265	144
1961 - 1990	1384	4703	1816	606	786	719	343	229	143	(61)
Kjelder til oppvarming										
Éi kjelde, i alt	539	1428	397	241	186	164	101	138	146	(55)
Sentralvarme, elektriske omnar, varmekablar e.l.	263	666	180	142	(81)	(90)	:	:	(73)	:
Omnar for flytande brensel	(22)	(74)	:	:	:	:	:	:	:	:
Omnar for fast brensel	255	688	191	(92)	(89)	(63)	(57)	102	(70)	:
To eller fleire kjelder, i alt	1859	5560	1862	725	797	759	427	439	359	193
Elektriske omnar og omnar for fast brensel	1431	4320	1508	560	693	493	319	312	277	159
Elektriske omnar og omnar for flytande brensel	99	269	(73)	:	:	(61)	:	:	:	:
Omnar for fast og flytande brensel	(31)	(53)	:	:	:	:	:	:	:	:
Sentralvarme og éi eller fleire andre kjelder	:	:	:	:	:	:	:	:	:	:
Andre kombinasjonar	291	884	255	127	(80)	195	(85)	(74)	(50)	:
Sanitærforhold										
Har både bad og WC	2251	6747	2236	939	970	905	509	555	440	192
Har WC, men ikkje bad	46	54	:	:	:	:	:	:	:	:
Har bad, men ikkje WC	:	:	:	:	:	:	:	:	:	:
Har verken bad eller WC	83	138	:	:	:	:	:	:	:	:
Etasjeplassering. Heis										
Bustader med bustadrom i éin etasje i alt	1348	3613	1035	548	467	451	317	301	346	147
1. etasje, kjellaretasje eller underetasje	1114	3032	878	432	404	381	270	258	294	113
2. etasje eller høgare	235	582	157	117	(63)	(70)	(47)	:	(51)	:
I hus med heis	:	:	:	:	:	:	:	:	:	:
I hus utan heis	230	577	157	112	(63)	(70)	(47)	:	(51)	:
Bustader med bustadrom i fleire etasjar	1049	3375	1224	418	516	471	211	276	159	101
Plan i bustaden										
Bustader med kjøkken, bad, WC og minst eitt bustadrom på eitt plan	2117	6404	2140	882	928	869	482	512	403	188
Elge-/lelgeform										
Eigd i alt	1971	6006	1997	728	868	852	486	495	396	183
Privat	1919	5869	1965	708	862	816	478	480	384	177
Gjennom burettslag e.l.	53	136	:	:	:	:	:	:	:	:
Leigd	427	983	262	239	116	(70)	:	(82)	108	(65)
Talet på busette										
1	545	545	:	(69)	:	:	:	113	162	118
2	586	1172	(82)	130	(97)	(76)	131	289	262	104
3	366	1099	202	240	(93)	184	181	123	(61)	:
4	477	1908	765	324	343	323	106	:	:	:
5	315	1574	812	140	321	227	(52)	:	:	:
6 eller fleire	109	690	399	(62)	100	(93)	:	:	:	:

¹ Sjå tekstdelen, pkt. 5.

Tabell 19. Hushald, familiar og personar, etter hushaldstype¹. Hushald etter hushaldstype¹ og talet på familiar i hushaldet/yrkesaktivitet i hushaldet/eigeform/talet på rom i bustaden og kjøkken. 3. november 1990

	I alt	Ein- person- hus- hald	Fleirpersonhushald utan barn			Fleirpersonhushald med barn			
			I alt	2 per- sonar	3 per- sonar eller fleire	I alt	1 barn	2 barn	3 barn eller fleire
Personar i alt	6989	545	2207	1055	1153	4236	1150	1560	1527
Familiar i alt	2577	545	949	581	368	1083	382	403	297
Hushald i alt	2398	545	862	527	335	990	334	371	286
Talet på familiar i hushaldet									
1 familie	2230	545	782	474	308	904	287	341	275
2 familiar	156	.	75	53	(21)	81	45	(27)	:
3 familiar	:	.	:	.	:	:	:	:	:
4 familiar eller fleire	:	.	:	.	:	:	:	:	:
Yrkesaktivitet. Talet på yrkesaktive i veka									
Hushald utan yrkesaktive	737	383	284	265	(19)	70	(29)	(23)	:
Hushald med 1 yrkesaktiv	602	162	177	107	70	264	89	80	94
Heiltid ²	474	123	126	70	56	225	67	71	87
Deltid	128	(39)	51	(36)	:	(38)	(22)	:	:
Hushald med 2 yrkesaktive	734	.	235	156	79	499	127	221	152
Begge på heiltid	335	.	134	83	51	202	64	86	51
Ein på heiltid	355	.	86	61	(25)	270	44	130	96
Ingen på heiltid	43	.	:	:	:	(28)	:	:	:
Hushald med 3 yrkesaktive	225	.	111	.	111	115	66	(32)	:
Alle på heiltid	69	.	(39)	.	(39)	(30)	(21)	:	:
To på heiltid	107	.	50	.	50	57	(33)	:	:
Ein på heiltid	48	.	(21)	.	(21)	(28)	:	:	:
Ingen på heiltid	:	.	:	.	:	:	:	:	:
Hushald med 4 yrkesaktive og over	99	.	56	.	56	43	(23)	:	:
Eige-/leigeform									
Eigd i alt	1971	393	723	420	302	856	262	330	263
Privat	1919	378	698	406	292	843	259	323	260
Gjennom burettslag e.l.	53	:	(25)	:	:	:	:	:	:
Leigd i alt	427	152	140	107	(33)	135	72	(40)	(23)
Som tenestebustad	(37)	:	:	:	:	(23)	:	:	:
For eit avgrensa tidsrom	56	(25)	:	:	:	:	:	:	:
På andre vilkår	334	123	113	95	(19)	97	50	(32)	:
Talet på rom. Kjøkken									
1 rom	79	(39)	:	:	:	(27)	:	:	:
Med kjøkken i alt	68	(29)	:	:	:	(25)	:	:	:
Kjøkken 6 m ² eller større	(33)	:	:	:	:	:	:	:	:
Kjøkken mindre enn 6 m ²	(35)	:	:	:	:	:	:	:	:
Utan kjøkken	:	:	:	:	:	:	:	:	:
2 rom	273	133	100	83	:	(40)	(31)	:	:
Med kjøkken i alt	268	128	100	83	:	(40)	(31)	:	:
Kjøkken 6 m ² eller større	200	88	82	73	:	(30)	(26)	:	:
Kjøkken mindre enn 6 m ²	68	(39)	:	:	:	:	:	:	:
Utan kjøkken	:	:	:	:	:	:	:	:	:
3 rom	274	93	104	78	(26)	77	(34)	(29)	:
4 rom	610	128	220	160	60	262	82	118	61
5 rom	587	108	199	112	87	280	90	103	88
6 rom	324	(20)	138	51	87	166	(40)	56	70
7 rom	141	(20)	51	(24)	(27)	70	:	(30)	(27)
8 rom	59	:	:	:	:	(36)	:	:	:
9 rom eller fleire	51	:	(19)	:	:	(32)	:	:	:

¹ I denne tabellen er barn (ugifte heimebuande) 18 år og over haldne utanfor ved grupperinga av hushald etter type. Hushald som har barn berre i alderen 18 år og over, er derfor rekna som fleirpersonhushald utan barn. ² Heiltid er *samia* avtala/vanleg arbeidstid på 30 timar eller meir i veka (alle arbeidsforhold).

Tabell 20. Hushald, familiar og personar, etter hushaldsstorleik/hushaldstype. Absolutte tal og prosent.
3. november 1990

	Absolutte tal			Prosent		
	Personar	Familiar	Hushald	Personar	Familiar	Hushald
I alt	6989	2577	2398	100,0	100,0	100,0
Hushaldsstorleik						
1 person	545	545	545	7,8	21,1	22,7
2 personar	1172	639	586	16,8	24,8	24,4
3 personar	1099	421	366	15,7	16,3	15,3
4 personar	1908	517	477	27,3	20,1	19,9
5 personar eller fleire	2265	455	424	32,4	17,7	17,7
Hushaldstype						
Éinpersonhushald	545	545	545	7,8	21,1	22,7
Alder						
- 24	(20)	(20)	(20)	(0,3)	(0,8)	(0,8)
25 - 34	69	69	69	1,0	2,7	2,9
35 - 44	(20)	(20)	(20)	(0,3)	(0,8)	(0,8)
45 - 69	157	157	157	2,2	6,1	6,5
70 - 79	162	162	162	2,3	6,3	6,8
80 - 84	74	74	74	1,1	2,9	3,1
85 -	44	44	44	0,6	1,7	1,8
Fleirpersonhushald utan barn ¹	2207	949	862	31,6	36,8	35,9
Alder eldste person						
- 44	744	308	255	10,6	12,0	10,6
45 - 69	1004	412	396	14,4	16,0	16,5
70 - 79	332	161	151	4,8	6,2	6,3
80 - 84	(59)	(30)	(28)	(0,8)	(1,2)	(1,2)
85 -	(68)	(38)	(32)	(1,0)	(1,5)	(1,3)
Fleirpersonhushald med barn ¹	4236	1083	990	60,6	42,0	41,3
Alder yngste barn						
0 - 6	2303	607	536	33,0	23,6	22,4
7 - 15	1573	377	361	22,5	14,6	15,1
16 - 17	360	98	94	5,2	3,8	3,9
Talet på barn i hushaldet						
1 barn	1150	382	334	16,5	14,8	13,9
2 barn	1560	403	371	22,3	15,6	15,5
3 barn	1168	238	230	16,7	9,2	9,6
4 barn eller fleire	359	59	56	5,1	2,3	2,3

¹ I denne tabellen er barn (ugifte heimebuande) 18 år og over haldne utanfor ved grupperinga av hushald etter type. Hushald som har barn berre i alderen 18 år og over, er derfor rekna som fleirpersonhushald utan barn.

Tabell 21. Hushald etter hushaldstype¹ og disponering av personbil/sortering av avfall. 3. november 1990

	I alt	Hushald med barn	Hushald utan barn					
			I alt	Alder eldste person				
				-24	25-44	45-69	70-79	80-
Hushald i alt	2398	990	1407	116	248	553	313	178
Disponering av personbil								
1 bil	1280	654	626	67	138	296	100	(24)
2 bilar	408	234	174	(26)	48	95	:	:
3 bilar eller fleire	86	43	43	:	:	:	:	:
Hushaldet disponerer ikkje bil	624	59	565	:	48	147	208	152
Sortering av avfall (kjødesortering)								
Hushaldet sorterer avfall, i alt	915	449	466	46	93	212	86	(29)
Papir ²	141	60	80	:	:	(37)	(19)	:
Glas ²	672	342	330	41	70	149	49	(22)
Batteri ²	699	360	338	(35)	71	160	60	:
Måling, lakk, olje e.l. ²	155	96	59	:	(19)	:	:	:
Anna avfall ²	238	90	147	:	(20)	70	(33)	:
Hushaldet sorterer ikkje avfall	1483	541	941	69	155	342	226	149

¹ I denne tabellen er barn (ugifte heimebuande) 18 år og over haldne utanfor ved grupperinga av hushald etter type. Hushald som har barn berre i alderen 18 år og over, er derfor rekna som hushald utan barn. ² Nokre hushald sorterer fleire typar avfall. Derfor blir summen av hushald etter avfallstype større enn talet på hushald som sorterer avfall i alt.

Tabell 24. Barn 0-17 år etter alder, familietype og mors/fars yrkesaktivitet i veka 27. oktober - 2. november 1990

Alder	I alt	Ektepar med barn			Mor/far med barn	
		I alt	Av dette		I alt	Av dette med yrkesaktiv mor/far
			Ein av foreldra yrkesaktiv	Begge foreldra yrkesaktive		
Barn i alt ¹	1973	1775	540	1170	198	(93)
0 - 6 år	771	663	263	369	108	:
7 - 12 år	602	557	151	384	(45)	:
13 - 17 år	600	555	126	417	(45)	:

¹ Barn 0-17 år i alt er ikkje det same som personar 0-17 i alt. Sjå tekstdelen, pkt. 4.1.

Tabell 25. Personar 67 år og over i privathushald. Alder, talet på personar i hushaldet og indikatorar for bustadstandard. 3. november 1990

	I alt	Aldersgruppering 1				Aldersgruppering 2				
		67 - 79 år		80 år og over		67 - 74 år		75 -79 år		
		Bur aleine	Bur med fleire	Bur aleine	Bur med fleire	Bur aleine	Bur med fleire	Bur aleine	Bur med fleire	
I alt ¹	964	206	487	129	142	127	341	(79)	146	
Hustype										
Frittliggjande einobustad eller våningshus knytt til gardsdrift	861	182	446	113	120	108	310	(74)	136	
Småhus	(54)	:	:	:	:	:	:	:	:	
Blokk, leigegard, forretningsbygg, bygg for felleishushald e.l.	:	:	:	:	:	:	:	:	:	
Talet på rom. Kjøkken										
1 - 2 rom	207	(64)	(69)	:	:	:	:	:	:	
Med kjøkken	197	(59)	(69)	:	:	:	:	:	:	
Utan kjøkken	:	:	:	:	:	:	:	:	:	
3 - 4 rom	400	(79)	217	(54)	(51)	:	143	:	(74)	
5 rom eller fleire	321	(59)	193	:	:	:	148	:	(45)	
Byggjeår										
- 1900	155	:	(69)	:	:	:	:	:	:	
1901 - 1960	510	(88)	277	(64)	(80)	(64)	198	:	(79)	
1961 - 1990	263	(69)	133	:	:	:	(94)	:	:	
Kjelder til oppvarming										
Éi kjelde, i alt	237	(64)	118	:	:	:	(80)	:	:	
Sentralvarme, elektriske omnar, varmekablar e.l.	115	:	(51)	:	:	:	:	:	:	
Omnar for flytande brensel	:	:	:	:	:	:	:	:	:	
Omnar for fast brensel	120	:	(64)	:	:	:	:	:	:	
To eller fleire kjelder, i alt	691	137	361	(93)	99	(93)	252	:	109	
Sentralvarme og éin eller fleire andre kjelder	:	:	:	:	:	:	:	:	:	
Andre kombinasjonar	691	137	361	(93)	99	(93)	252	:	109	
Sanitærforhold										
Har både bad og WC	800	162	446	(83)	109	103	314	(59)	133	
Har anten bad eller WC	:	:	:	:	:	:	:	:	:	
Har verken bad eller WC	(85)	:	:	:	:	:	:	:	:	
Etasjeplassering. Heis										
Bustader med bustadrom i éin etasje i alt	588	137	304	(74)	(73)	(79)	198	(59)	106	
1. etasje, kjellaretasje eller underetasje	489	118	258	(64)	(50)	(69)	171	(49)	(86)	
2. etasje eller høgare	99	:	(46)	:	:	:	:	:	:	
I hus med heis	:	:	:	:	:	:	:	:	:	
I hus utan heis	99	:	(46)	:	:	:	:	:	:	
Bustader med bustadrom i fleire etasjar	339	(64)	175	:	(56)	:	134	:	:	
Plan i bustaden										
Bustader med kjøkken, bad, WC og minst eitt bustadrom på eitt plan	748	147	413	(83)	104	(88)	291	(59)	122	
Eige-/leigeform										
Eigd i alt	728	162	383	(88)	(94)	98	272	(64)	111	
Privat	702	152	373	(88)	(89)	(93)	264	(59)	109	
Gjennom burettslag e.l.	:	:	:	:	:	:	:	:	:	
Leigd	200	:	(96)	:	:	:	(60)	:	:	

¹ Sjå tekstdelen, pkt. 5.

Tabell 26. Folkemengd etter alder, kjønn og type bustadstrøk/grunnkrins. 3. november 1990

	I alt	Alder										
		0-6	7-15	16-19	20-24	25-29	30-49	50-59	60-66	67-69	70-79	80-
Kommunen	7035	771	937	531	540	435	1875	545	392	178	530	301
Menn	3580	366	488	288	291	231	987	290	198	81	250	110
Kvinner	3455	405	449	243	249	204	888	255	194	97	280	191
Type bustadstrøk og kjønn												
Tettsteder												
Tettbygde strøk	1865	201	264	151	154	102	536	131	90	42	126	68
Menn	930	100	123	83	82	51	275	70	43	19	58	26
Kvinner	935	101	141	68	72	51	261	61	47	23	68	42
5221 Hausvik	531	55	74	54	38	30	169	44	26	13	19	9
Menn	265	28	33	30	20	14	87	24	10	7	9	3
Kvinner	266	27	41	24	18	16	82	20	16	6	10	6
5222 Lonevåg	451	40	55	19	36	23	101	29	37	16	54	41
Menn	212	17	21	10	17	13	54	12	14	8	29	17
Kvinner	239	23	34	9	19	10	47	17	23	8	25	24
5223 Valestrandfossen	883	106	135	78	80	49	266	58	27	13	53	18
Menn	453	55	69	43	45	24	134	34	19	4	20	6
Kvinner	430	51	66	35	35	25	132	24	8	9	33	12
Spreittbygde strøk	5135	561	669	379	384	331	1330	411	300	134	404	232
Menn	2635	265	362	205	208	179	707	219	153	61	192	84
Kvinner	2500	296	307	174	176	152	623	192	147	73	212	148
Uoppgitt	35	9	4	1	2	2	9	3	2	2	-	1
Delområde, grunnkrins og kjønn												
01 Bruvik/Haus	1547	189	195	124	103	108	436	109	93	39	91	60
Menn	779	89	89	66	59	53	232	63	44	19	40	25
Kvinner	768	100	106	58	44	55	204	46	49	20	51	35
0101 Vassdal	38	3	5	1	5	3	7	5	-	-	5	4
Menn	23	-	4	1	4	2	4	4	-	-	2	2
Kvinner	15	3	1	-	1	1	3	1	-	-	3	2
0102 Bruvik	274	37	31	14	15	20	70	13	21	12	27	14
Menn	138	21	14	7	5	7	42	8	11	6	11	6
Kvinner	136	16	17	7	10	13	28	5	10	6	16	8
0103 Skafta	68	9	9	2	3	4	15	7	4	3	4	8
Menn	33	5	3	1	2	2	9	3	3	2	1	2
Kvinner	35	4	6	1	1	2	6	4	1	1	3	6
0104 Solstrand	78	8	7	5	2	5	19	5	8	5	6	8
Menn	40	3	4	2	2	3	8	4	5	2	3	4
Kvinner	38	5	3	3	-	2	11	1	3	3	3	4
0105 Hausvik	596	62	88	61	40	33	193	46	31	13	20	9
Menn	296	30	40	33	22	15	100	24	13	7	9	3
Kvinner	300	32	48	28	18	18	93	22	18	6	11	6
0106 Mjelde	153	17	20	16	15	13	34	10	10	4	10	4
Menn	81	8	9	10	8	10	16	8	3	1	5	3
Kvinner	72	9	11	6	7	3	18	2	7	3	5	1
0107 Veseth	68	3	10	8	11	3	22	2	2	-	4	3
Menn	33	1	1	5	9	2	10	2	1	-	1	1
Kvinner	35	2	9	3	2	1	12	-	1	-	3	2
0108 Votlo	272	50	25	17	12	27	76	21	17	2	15	10
Menn	135	21	14	7	7	12	43	10	8	1	8	4
Kvinner	137	29	11	10	5	15	33	11	9	1	7	6
02 Gjerstad	1845	174	237	122	174	118	445	168	115	52	146	94
Menn	936	80	121	65	90	68	240	85	59	22	73	33
Kvinner	909	94	116	57	84	50	205	83	56	30	73	61
0201 Hartveit	139	17	20	8	13	13	36	13	7	2	6	4
Menn	76	8	14	6	3	7	24	7	3	1	3	-
Kvinner	63	9	6	2	10	6	12	6	4	1	3	4
0202 Mæle	129	15	21	8	11	5	30	9	13	2	13	2
Menn	70	6	12	4	10	2	16	6	7	1	5	1
Kvinner	59	9	9	4	1	3	14	3	6	1	8	1
0203 Hovden	33	3	4	1	1	3	9	4	1	-	3	4
Menn	18	2	3	1	-	2	5	2	-	-	1	2
Kvinner	15	1	1	-	1	1	4	2	1	-	2	2
0204 Gjerstad	263	23	28	29	33	19	58	29	5	3	21	15
Menn	137	12	15	14	16	12	33	15	4	-	11	5
Kvinner	126	11	13	15	17	7	25	14	1	3	10	10
0205 Lonevåg	499	47	61	20	40	28	112	31	42	16	55	47
Menn	234	17	26	11	18	16	60	13	16	8	29	20
Kvinner	265	30	35	9	22	12	52	18	26	8	26	27
0206 Fitje	154	8	15	14	14	9	38	17	10	7	17	5
Menn	82	6	6	7	11	5	20	9	6	4	7	1
Kvinner	72	2	9	7	3	4	18	8	4	3	10	4
0207 Myking	98	11	16	4	7	11	19	17	5	-	4	4
Menn	49	4	10	1	4	4	11	8	4	-	2	1
Kvinner	49	7	6	3	3	7	8	9	1	-	2	3

Tabell 26 (framh.). Folkemengd etter alder, kjønn og type bustadstrøk/grunnkrins. 3. november 1990

	I alt	Alder										
		0-6	7-15	16-19	20-24	25-29	30-49	50-59	60-66	67-69	70-79	80-
0208 Hauge	510	49	70	38	51	28	140	43	32	21	26	12
Menn	258	24	34	21	24	19	70	22	19	7	15	3
Kvinner	252	25	36	17	27	9	70	21	13	14	11	9
0209 Hansdal	20	1	2	-	4	2	3	5	-	1	1	1
Menn	12	1	1	-	4	1	1	3	-	1	-	-
Kvinner	8	-	1	-	-	1	2	2	-	-	1	1
03 Hamre	2045	265	303	175	153	111	591	127	75	41	143	61
Menn	1060	127	170	100	89	55	301	74	39	20	57	28
Kvinner	985	138	133	75	64	56	290	53	36	21	86	33
0301 Valestrand nord	406	66	63	35	20	23	131	16	12	12	19	9
Menn	219	35	36	24	11	8	70	11	5	6	8	5
Kvinner	187	31	27	11	9	15	61	5	7	6	11	4
0302 Valestrand sør	311	30	46	24	20	16	95	21	15	4	30	10
Menn	156	12	26	9	13	10	49	11	9	2	11	4
Kvinner	155	18	20	15	7	6	46	10	6	2	19	6
0303 Valestrandsfossen	553	56	86	56	60	31	163	43	15	8	27	8
Menn	285	31	42	34	34	16	79	25	10	2	9	3
Kvinner	268	25	44	22	26	15	84	18	5	6	18	5
0304 Bleikli	82	9	10	11	8	7	17	6	7	-	4	3
Menn	44	6	5	7	2	4	8	5	4	-	2	1
Kvinner	38	3	5	4	6	3	9	1	3	-	2	2
0305 Hamre	257	37	49	24	9	5	86	15	3	6	14	9
Menn	131	17	28	14	7	3	42	8	2	3	5	2
Kvinner	126	20	21	10	2	2	44	7	1	3	9	7
0306 Hjellvik	295	57	33	15	23	22	65	16	13	7	28	16
Menn	146	21	20	10	12	10	37	7	5	5	11	8
Kvinner	149	36	13	5	11	12	28	9	8	2	17	8
0307 Raknes	141	10	16	10	13	7	34	10	10	4	21	6
Menn	79	5	13	2	10	4	16	7	4	2	11	5
Kvinner	62	5	3	8	3	3	18	3	6	2	10	1
04 Hosanger	1563	134	198	109	108	96	394	138	107	44	150	85
Menn	790	69	105	57	52	54	209	67	54	19	80	24
Kvinner	773	65	93	52	56	42	185	71	53	25	70	61
0401 Svenheim	56	2	5	1	8	4	14	13	3	-	5	1
Menn	36	1	5	-	5	3	7	9	3	-	3	-
Kvinner	20	1	-	1	3	1	7	4	-	-	2	1
0402 Grønås	22	1	1	3	3	1	6	4	-	-	2	1
Menn	12	-	1	1	3	1	3	2	-	-	1	-
Kvinner	10	1	-	2	-	-	3	2	-	-	1	1
0403 Bysheim	133	12	24	7	6	4	40	9	10	6	10	5
Menn	67	6	13	5	2	3	21	5	5	3	3	1
Kvinner	66	6	11	2	4	1	19	4	5	3	7	4
0404 Heldal	121	8	20	5	6	9	31	7	10	3	13	9
Menn	63	5	13	3	2	4	16	3	6	1	6	4
Kvinner	58	3	7	2	4	5	15	4	4	2	7	5
0405 Mjøsdaalen	294	31	32	15	17	19	63	26	25	7	24	35
Menn	140	15	15	8	9	11	32	12	10	4	12	12
Kvinner	154	16	17	7	8	8	31	14	15	3	12	23
0406 Gatland	65	5	9	8	7	3	20	1	4	1	2	5
Menn	31	4	4	2	4	2	9	1	2	-	2	1
Kvinner	34	1	5	6	3	1	11	-	2	1	-	4
0407 Fotland	337	32	37	23	32	26	75	35	28	5	32	12
Menn	168	19	16	14	12	13	41	13	16	2	19	3
Kvinner	169	13	21	9	20	13	34	22	12	3	13	9
0408 Vare	27	1	3	3	-	-	9	2	1	2	6	-
Menn	14	1	1	1	-	-	6	1	1	-	3	-
Kvinner	13	-	2	2	-	-	3	1	-	2	3	-
0409 Birkeland	290	27	37	29	16	17	84	15	14	12	31	8
Menn	147	13	20	11	6	12	46	8	4	4	21	2
Kvinner	143	14	17	18	10	5	38	7	10	8	10	6
0410 Tysse	189	13	28	14	12	13	43	23	8	5	22	8
Menn	96	4	15	11	8	5	22	12	6	2	10	1
Kvinner	93	9	13	3	4	8	21	11	2	3	12	7
0412 Kleiveland	29	2	2	1	1	-	9	3	4	3	3	1
Menn	16	1	2	1	1	-	6	1	1	3	-	-
Kvinner	13	1	-	-	-	-	3	2	3	-	3	1
Uoppgitt	35	9	4	1	2	2	9	3	2	2	-	1

Tabell 27.1. Yrkesaktive 16 år og over, etter næring, kjønn og type bustadstrøk/delområde. 3. november 1989 - 2. november 1990

	I alt	Jordbruk, skogbruk, fiske og fangst	Oljeutvinning og bergverksdrift	Industri	Kraft- og vassforsyning	Byggje- og anleggsverksemd	Varehandel, hotell- og restauranterverksemd	Transport, lagring, post og telekommunikasjonar	Bank-, finansierings- og forsikringsverksemd, eigeidomsdrift og forretningsmessig tenesteyting	Offentleg, sosial og privat tenesteyting
Kommunen ¹	3451	297	(18)	869	44	387	416	270	128	1022
Menn	1988	210	(18)	603	44	363	162	209	63	316
Kvinner	1463	87	:	266	:	(24)	254	61	65	706
Type bustadstrøk og kjønn										
Tettstader										
Tettbygde strøk	953	:	:	248	:	(97)	138	(84)	:	333
Menn	514	:	:	180	:	(80)	(49)	(59)	:	109
Kvinner	439	:	:	(68)	:	:	(89)	:	:	224
5221 Hausvik	316	:	:	107	:	:	(49)	:	:	(83)
Menn	158	:	:	(76)	:	:	:	:	:	:
Kvinner	158	:	:	:	:	:	:	:	:	(60)
5222 Lonevåg	182	:	:	(64)	:	:	:	:	:	(62)
Menn	(80)	:	:	:	:	:	:	:	:	:
Kvinner	103	:	:	:	:	:	:	:	:	:
5223 Valestrandfossen	454	:	:	(77)	:	(61)	(70)	(45)	:	187
Menn	276	:	:	(67)	:	(55)	:	:	:	(66)
Kvinner	178	:	:	:	:	:	:	:	:	121
Spreittbygde strøk	2497	257	:	643	:	374	286	175	(67)	666
Menn	1476	177	:	430	:	353	126	144	:	183
Kvinner	1021	(79)	:	212	:	:	161	:	:	483
Uoppgitt	:	:	:	:	:	:	:	:	:	:
Delområde og kjønn										
01 Bruvik/Haus	716	(58)	:	202	:	124	(95)	:	:	159
Menn	403	:	:	120	:	108	:	:	:	(53)
Kvinner	314	:	:	(82)	:	:	(56)	:	:	107
02 Gjerstad	989	134	:	265	:	(86)	106	(70)	:	274
Menn	586	(91)	:	197	:	(81)	:	(61)	:	(90)
Kvinner	403	:	:	(69)	:	:	(73)	:	:	185
03 Hamre	999	(48)	:	169	:	161	151	(84)	:	373
Menn	580	:	:	130	:	144	(69)	(74)	:	120
Kvinner	419	:	:	:	:	:	(82)	:	:	253
04 Hosanger	746	:	:	255	:	100	(72)	(61)	:	192
Menn	421	:	:	163	:	100	:	(48)	:	:
Kvinner	324	:	:	(91)	:	:	:	:	:	163
Uoppgitt	:	:	:	:	:	:	:	:	:	:

¹ Sjå tekstdelen, pkt. 5.

Tabell 27.2. Yrkesaktive 16 år og over, etter næring, kjønn og type bustadstrøk/grunnkrins. 3. november 1989 - 2. november 1990

	I alt	Primær	Sekundær	Tertiær		
				I alt	Off., sosial og privat tenesteyting	Andre tertiær-næringar
Kommunen ¹	3451	297	1318	1836	1022	814
Menn	1988	210	1028	750	316	434
Kvinner	1463	87	290	1086	706	380
Type bustadstrøk og kjønn						
Tettstader						
Tettbygde strøk	953	:	354	574	333	241
Menn	514	:	269	231	109	123
Kvinner	439	:	(85)	343	224	118
5221 Hausvik	316	:	143	168	(83)	(85)
Menn	158	:	101	(57)	:	:
Kvinner	158	:	:	110	(60)	(50)
5222 Lonevåg	182	:	(73)	99	(62)	:
Menn	(80)	:	(47)	:	:	:
Kvinner	103	:	:	(70)	:	:
5223 Valestrandfossen	454	:	138	307	187	120
Menn	276	:	122	146	(66)	(79)
Kvinner	178	:	:	162	121	:
Spreittbygde strøk	2497	257	1045	1195	666	529
Menn	1476	177	812	487	183	303
Kvinner	1021	(79)	234	708	483	225
Uoppgitt	:	:	:	:	:	:
Deirområde, grunnkrins og kjønn						
01 Bruvik/Haus	716	(58)	331	328	159	168
Menn	403	:	233	130	(53)	(78)
Kvinner	314	:	98	197	107	(91)
0101 Vassdal	:	:	:	:	:	:
Menn	:	:	:	:	:	:
Kvinner	:	:	:	:	:	:
0102 Bruvik	103	:	:	(58)	:	:
Menn	(64)	:	:	:	:	:
Kvinner	:	:	:	:	:	:
0103 Skafta	:	:	:	:	:	:
Menn	:	:	:	:	:	:
Kvinner	:	:	:	:	:	:
0104 Solstrand	:	:	:	:	:	:
Menn	:	:	:	:	:	:
Kvinner	:	:	:	:	:	:
0105 Hausvik	342	:	163	174	(83)	(91)
Menn	173	:	115	(57)	:	:
Kvinner	169	:	(48)	116	(60)	(56)
0106 Mjelde	(67)	:	:	:	:	:
Menn	(47)	:	:	:	:	:
Kvinner	:	:	:	:	:	:
0107 Veseth	:	:	:	:	:	:
Menn	:	:	:	:	:	:
Kvinner	:	:	:	:	:	:
0108 Votlo	101	:	:	(53)	:	:
Menn	:	:	:	:	:	:
Kvinner	(58)	:	:	:	:	:
02 Gjerstad	989	134	370	485	274	210
Menn	586	(91)	296	198	(90)	109
Kvinner	403	:	(74)	286	185	101
0201 Hartveit	(76)	:	:	:	:	:
Menn	(56)	:	:	:	:	:
Kvinner	:	:	:	:	:	:
0202 Mæle	:	:	:	:	:	:
Menn	:	:	:	:	:	:
Kvinner	:	:	:	:	:	:
0203 Hovden	:	:	:	:	:	:
Menn	:	:	:	:	:	:
Kvinner	:	:	:	:	:	:
0204 Gjerstad	160	:	(85)	(51)	:	:
Menn	107	:	(69)	:	:	:
Kvinner	(53)	:	:	:	:	:

¹ Sjå tekstdelen, pkt. 5.

Tabell 27.2 (framh). Yrkesaktive 16 år og over, etter næring, kjønn og type bustadstrøk/grunnkrins. 3. november 1989 - 2. november 1990

	I alt	Primær	Sekundær	Tertiær		
				I alt	Off., sosial og privat tenesteyting	Andre tertiær-næringar
0205 Lonevåg	212	:	(92)	103	(67)	:
Menn	(89)	:	(56)	:	:	:
Kvinner	124	:	:	(75)	(48)	:
0206 Fitje	129	:	:	(84)	:	:
Menn	(72)	:	:	:	:	:
Kvinner	(57)	:	:	(52)	:	:
0207 Myking	(45)	:	:	:	:	:
Menn	:	:	:	:	:	:
Kvinner	:	:	:	:	:	:
0208 Hauge	282	:	(74)	173	(95)	(78)
Menn	181	:	(64)	(92)	:	(63)
Kvinner	101	:	:	(81)	(66)	:
0209 Hansdal	:	:	:	:	:	:
Menn	:	:	:	:	:	:
Kvinner	:	:	:	:	:	:
03 Hamre	999	(48)	330	622	373	249
Menn	580	:	274	273	120	153
Kvinner	419	:	(56)	349	253	(96)
0301 Valestrand nord	191	:	(60)	111	(80)	:
Menn	114	:	(56)	(49)	:	:
Kvinner	(77)	:	:	(62)	(46)	:
0302 Valestrand sør	143	:	(45)	(89)	(50)	:
Menn	103	:	(45)	(48)	:	:
Kvinner	:	:	:	:	:	:
0303 Valestrandfossen	309	:	107	202	117	(85)
Menn	178	:	(95)	(83)	:	(59)
Kvinner	132	:	:	120	(93)	:
0304 Bleikii	:	:	:	:	:	:
Menn	:	:	:	:	:	:
Kvinner	:	:	:	:	:	:
0305 Hamre	109	:	:	(75)	(55)	:
Menn	(65)	:	:	:	:	:
Kvinner	:	:	:	:	:	:
0306 Hjellvik	124	:	(55)	(64)	:	:
Menn	(72)	:	:	:	:	:
Kvinner	(52)	:	:	:	:	:
0307 Raknes	(92)	:	:	(60)	:	:
Menn	:	:	:	:	:	:
Kvinner	(59)	:	:	:	:	:
04 Hosanger	746	:	369	335	192	143
Menn	421	:	278	116	:	(87)
Kvinner	324	:	(91)	219	163	(56)
0401 Svenheim	:	:	:	:	:	:
Menn	:	:	:	:	:	:
Kvinner	:	:	:	:	:	:
0402 Grønås	:	:	:	:	:	:
Menn	:	:	:	:	:	:
Kvinner	:	:	:	:	:	:
0403 Bysheim	:	:	:	:	:	:
Menn	:	:	:	:	:	:
Kvinner	:	:	:	:	:	:
0404 Heldal	(64)	:	:	:	:	:
Menn	(46)	:	:	:	:	:
Kvinner	:	:	:	:	:	:
0405 Mjøsdaalen	168	:	(69)	(90)	(68)	:
Menn	(57)	:	:	:	:	:
Kvinner	111	:	:	(76)	(58)	:
0406 Gatland	:	:	:	:	:	:
Menn	:	:	:	:	:	:
Kvinner	:	:	:	:	:	:
0407 Fotland	164	:	(86)	(78)	:	:
Menn	(85)	:	(61)	:	:	:
Kvinner	(79)	:	:	(54)	:	:
0408 Vare	:	:	:	:	:	:
Menn	:	:	:	:	:	:
Kvinner	:	:	:	:	:	:
0409 Birkeland	155	:	(93)	(57)	:	:
Menn	117	:	(89)	:	:	:
Kvinner	:	:	:	:	:	:

Tabell 27.2 (framh). Yrkesaktive 16 år og over, etter næring, kjønn og type bustadstrøk/grunnkrins. 3. november 1989 - 2. november 1990

	I alt	Primær	Sekundær	Tertiær		
				I alt	Off., sosial og privat tenesteyting	Andre tertiær-næringar
0410 Tysse	(53)	:	:	:	:	:
Menn	:	:	:	:	:	:
Kvinner	:	:	:	:	:	:
0412 Kleiveland	:	:	:	:	:	:
Menn	:	:	:	:	:	:
Kvinner	:	:	:	:	:	:
Uoppgitt	:	:	:	:	:	:

Tabell 28. Privathushald. Utvalde kjenneteikn for bustadstandard, og disponering av personbil. Bustadstrøk/grunnkrins. 3. november 1990

	Alle privat- hushald	Bustaden har både bad og WC	Kjøkken 6 m ² og over	Bustaden bygd etter 1960	Hushaldet eig bustaden	Hushaldet dispo- nerer bil	Bustad- romma er på eitt plan ¹	Bustaden ligg i 2. et. eller høgare og huset har ikkje heis
Kommunen	2398	2251	2189	1384	1971	1774	2117	237
Type bustadstrøk								
Tettstader								
Tettbygde strøk	643	629	596	434	542	497	589	84
5221 Hausvik	190	183	170	142	166	150	177	(35)
5222 Lonevåg	151	151	144	68	123	114	132	:
5223 Valestrandfossen	302	295	282	224	253	233	281	(36)
Spreittbygde strøk	1745	1612	1589	943	1422	1272	1518	153
Uoppgitt	:	:	:	:	:	:	:	:
Delområde og grunnkrins								
01 Bruvik/Haus	543	513	477	316	457	388	480	69
0101 Vassdal	:	:	:	:	:	:	:	:
0102 Bruvik	119	112	108	50	99	70	103	:
0103 Skafta	(38)	(33)	(30)	:	(33)	(24)	(30)	:
0104 Solstrand	(28)	(25)	(20)	:	(25)	:	(20)	:
0105 Hausvik	203	196	183	156	176	162	190	(35)
0106 Mjelde	(34)	(34)	(34)	(28)	(24)	(30)	(34)	:
0107 Veseth	(21)	(21)	:	:	:	(21)	:	:
0108 Votlo	91	85	74	53	77	57	80	:
02 Gjerstad	622	588	585	334	489	497	550	58
0201 Hartveit	44	(32)	(35)	(19)	(34)	(31)	(29)	:
0202 Mæle	(40)	(40)	(40)	:	(25)	(28)	(36)	:
0203 Hovden	(22)	(19)	(22)	:	(22)	:	(19)	:
0204 Gjerstad	95	84	90	47	71	72	80	:
0205 Lonevåg	168	166	159	76	140	126	146	:
0206 Fitje	73	73	62	42	57	54	73	:
0207 Myking	(27)	(23)	(27)	:	(23)	(25)	(23)	:
0208 Hauge	149	147	145	101	112	141	138	:
0209 Hansdal	:	:	:	:	:	:	:	:
03 Hamre	666	631	617	456	555	498	601	60
0301 Valestrand nord	115	110	110	81	106	89	103	:
0302 Valestrand sør	93	83	88	52	87	68	83	:
0303 Valestrandfossen	204	199	184	169	146	156	185	(26)
0304 Bleikli	:	:	:	:	:	:	:	:
0305 Hamre	82	80	80	66	75	59	80	:
0306 Hjellvik	85	80	81	46	72	70	74	:
0307 Raknes	68	65	61	(34)	54	42	63	:
04 Hosanger	558	509	505	271	463	386	476	50
0401 Svenheim	(32)	(32)	(25)	:	(29)	(24)	(30)	:
0402 Grønås	:	:	:	:	:	:	:	:
0403 Bysheim	(33)	(25)	(30)	:	(33)	(23)	(25)	:
0404 Heldal	51	42	49	:	45	42	(38)	:
0405 Mjøsdaalen	114	111	114	49	100	86	106	:
0406 Gattand	(28)	(23)	:	(23)	:	:	(23)	:
0407 Fotland	106	96	99	67	77	72	96	(23)
0408 Vare	:	:	:	:	:	:	:	:
0409 Birkeland	98	92	96	42	73	68	85	:
0410 Tysse	57	51	43	(35)	52	(37)	41	:
0412 Kleiveland	:	:	:	:	:	:	:	:
Uoppgitt	:	:	:	:	:	:	:	:

¹ Bustaden har kjøkken, bad/dusj, WC og minst eitt bustadrom i same etasje.

1253 OSTERØY

- 207 Grunnkrinsnummer
- Kommunegrense
- Grense for delområde og grunnkrins



Kartgrunnlag M ca. 1:250 000
Løyvenr. 74/91 Statens kartverk

Utsnitt av kringskart

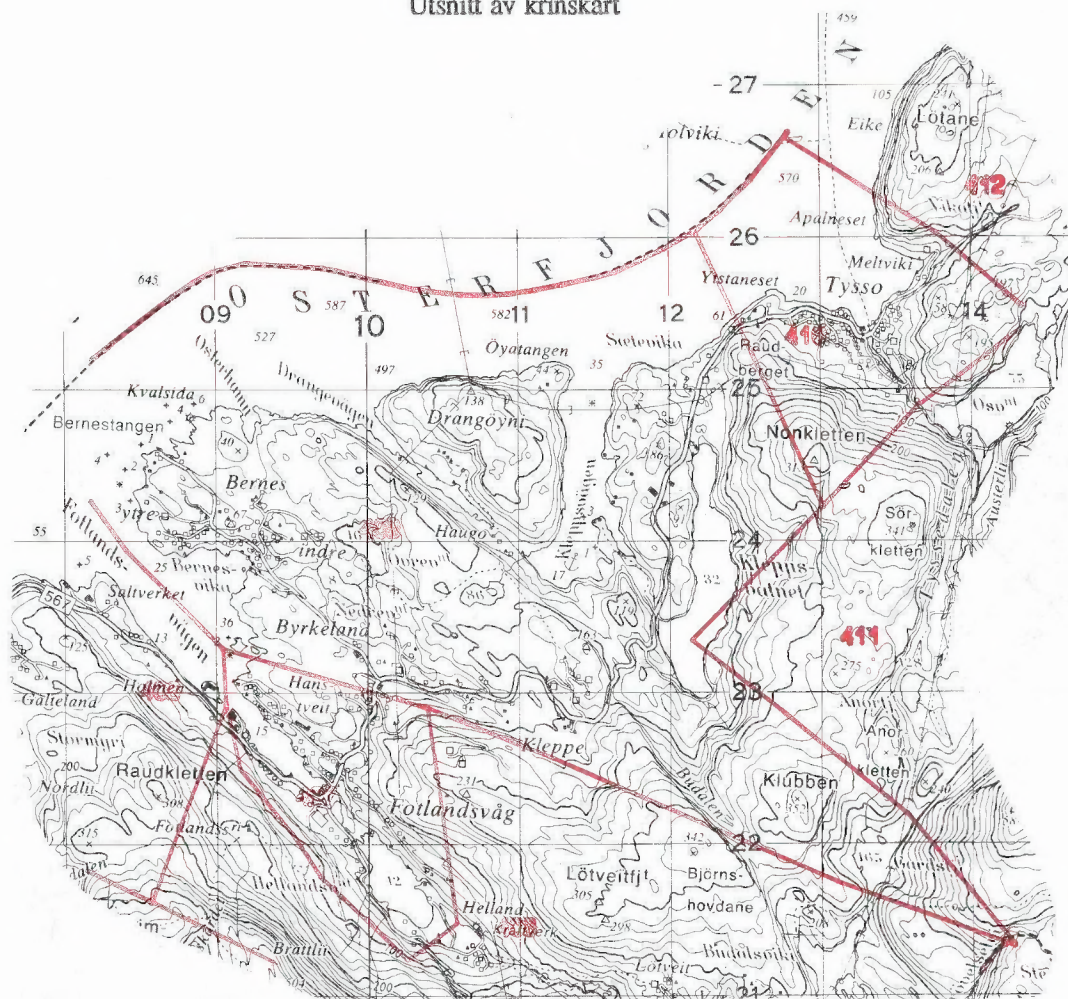

Kartgrunnlag M ca. 1:50 000
Løyvenr. 74/91 Statens kartverk

Utsnitt av kringskart

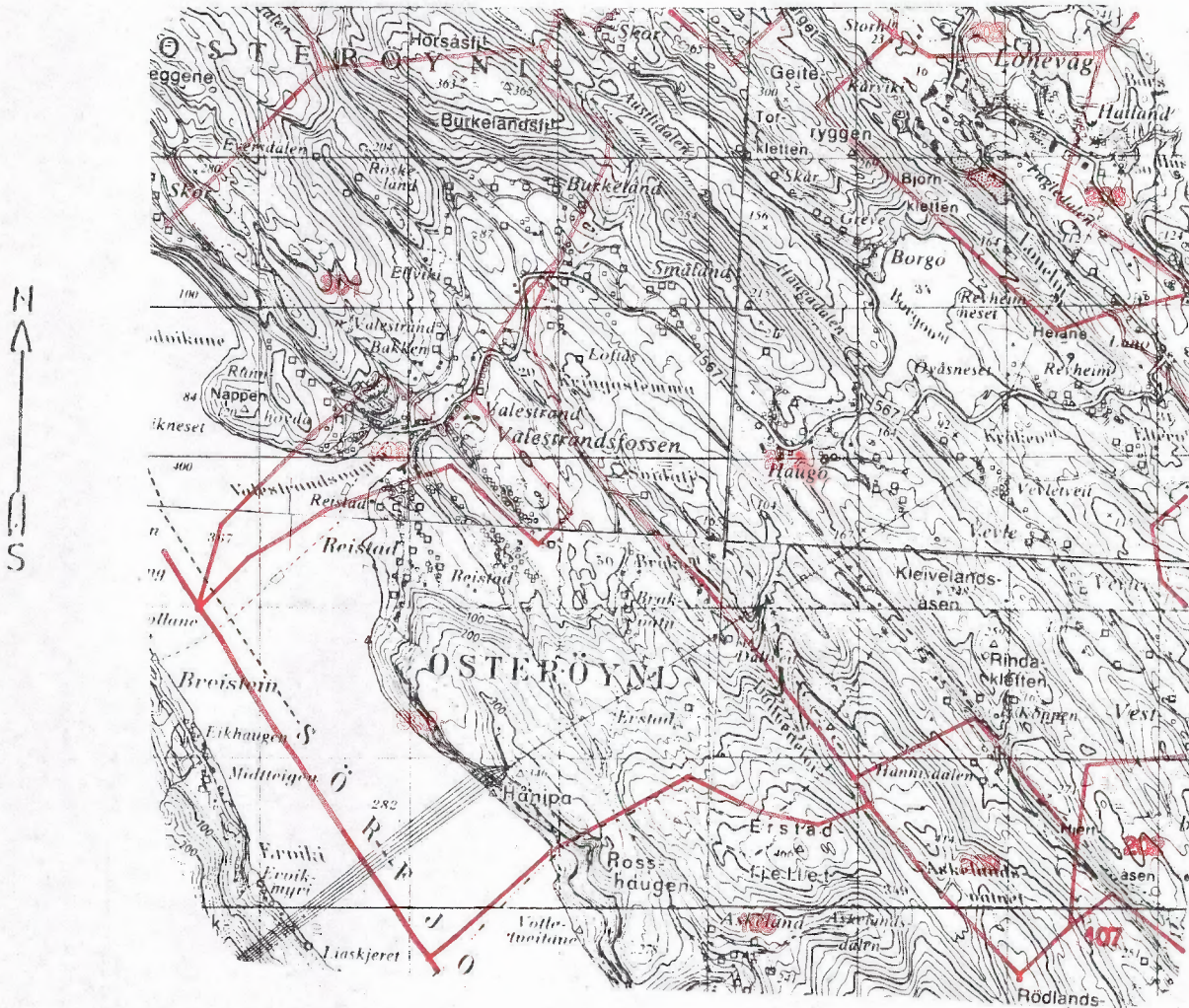

Kartgrunnlag M ca. 1:50 000
Løyvnr. 74/91 Statens kartverk



FoB 90

Folke- og bustadteljing 1990 blir gjennomført av Statistisk sentralbyrå

Oppgavene er undergitt teleplikt. Dei vil berre bli nytta til å utarbeide statistikk og vil bli oppbevarte på ein trygg måte.

VIKTIG:

Bruk helst blyant eller blå/svart kulepenn

Slik:

Ikkje slik:



1 Kven bur du saman med i leilegheita?

Rettleiinga fortel kva vi meiner med ei leilegheit. Set fleire kryss om nødvendig.

- | | |
|---|---|
| <input checked="" type="checkbox"/> Ingen | <input checked="" type="checkbox"/> Sysken |
| <input checked="" type="checkbox"/> Ektemake | <input checked="" type="checkbox"/> Svigerforeldre, svigerinne, svoger, svigerbarn, tante, onkel, niese, nevø |
| <input checked="" type="checkbox"/> Sambuar | <input checked="" type="checkbox"/> Besteforeldre, barnebarn |
| <input checked="" type="checkbox"/> Dotter, son | <input checked="" type="checkbox"/> Andre personar |
| <input checked="" type="checkbox"/> Mor, far | |

2 Hadde du inntektsgivande arbeid i minst 100 timar i året frå 3. nov. 1989 til 2. nov. 1990?

Arbeid som ulønt familiemedlem i familiebedrift blir også rekna som inntektsgivande arbeid (t.d. butikk, gardsbruk).

- Ja Nei

! Svare du nei her, skal du ikkje fylle ut resten av denne sida.

3 Kor mange månader hadde du heiltids- og/eller deltidstarbeid i året frå 3. nov. 1989 til 2. nov. 1990?

Sjå rettleiinga.
Heiltid:månader

Deltid:månader

4 Før opp namn og adresse på den arbeidsstaden (bedrifta) der du hadde inntektsgivande arbeid lengst tid i året frå 3. nov. 1989 til 2. nov. 1990.

Med bedrift meiner vi fabrikk, butikk, gardsbruk, likningskontor e.l.

Namn:

Gate/veg:

Poststad:

5 Gjer greie for verksemda på denne arbeidsstaden så nøye som du kan. Skriv t.d. produksjon av møblar, sal av bilar, bokhandel, jordbruk, utleige av maskiner, arkitektverksemd e.l.

Verksemd:

6 Kva for yrke (tittel) hadde du på denne arbeidsstaden?

Skriv t.d. heimhjelp, rørleggjar, frisør, sjukepleiar, reingjeringshjelp, kokk, platearbeidar, salskonsulent, førskulelærer e.l.

Yrke:

7 Korleis er/var du knytt til arbeidsstaden du nemnde i spørsmål 4?

- Som fast eller mellombels tilsett
- Som sjølvstendig næringsdrivande (eigar)
- Som familiemedlem utan fast lønn i familiebedrift

8 Hadde du inntektsgivande arbeid i veka 27. okt. - 2. nov. 1990?

Sjå rettleiinga.

- Ja Nei

! Svare du nei her, skal du ikkje fylle ut resten av denne sida.

9 Kva er den vanlege/avtala arbeidstida di i veka?

- 1-9 timar 30-34 timar

- 10-19 timar 35-39 timar

- 20-29 timar 40 timar eller meir

10 Kor mange timar inntektsgivande arbeid utførte du i veka 27. okt. - 2. nov.?

- 1-9 timar 35-39 timar

- 10-19 timar 40 timar eller meir

- 20-29 timar Ingen, eg arbeidde ikkje denne veka

- 30-34 timar

! Arbeidde du ikkje denne veka, skal du ikkje fylle ut resten av denne sida.

11 Kvar møtte du på arbeid i veka 27. okt. - 2. nov.?

Sjå rettleiinga.

- Eg møtte fast på same arbeidsstaden/adressa som eg førte opp i spørsmål 4

- Eg møtte fast på ein annan stad. Skriv adressa

Kommune:

Gate/veg:

Poststad:

- Eg møtte på ulike stader denne veka

! Møtte du på ulike stader denne veka, skal du ikkje fylle ut resten av denne sida.

12 Kor mange gonger reiste eller gjekk du frå heimstaden din til arbeidsstaden i veka 27. okt. - 2. nov.?

Med heimstad meiner vi adressa i namnefeltet øvst på skjemaet.

- Ingen, eg bur på arbeidsstaden (arbeider heime) 1 gong

- 2-3 gonger

- Ingen, eg var ikkje på heimstaden denne veka 4 gonger eller fleire

! Reiste du ikkje denne veka, skal du ikkje fylle ut resten av denne sida.

13 Kor lang tid brukte du til vanleg frå heimstaden til arbeidsstaden (ein veg) i veka 27. okt. - 2. nov.?

- Under 15 min 45-59 min

- 15-29 min 60-89 min

- 30-44 min 90 min eller meir

14 Kva for transportmiddel brukte du til vanleg frå heimstaden til arbeidsstaden (ein veg) i veka 27. okt. - 2. nov.?

Set fleire kryss om nødvendig.

- Bil Båt

- Buss Brukte sykkel, gjekk i meir enn 10 min

- Tog, trikk, T-bane Anna

Spørsmåla på denne sida gjeld leilegheita der oppgavegivar er registrert som busett 3. november 1990 i Folkeregisteret, sjå adressa nedanfor.

Send det utfylte skjemaet tilbake i den vedlagde svarkonvolutt. Dersom fleire i leilegheita har fått skjema, sjå rettleinga.

Adresse:

1 Busette i leilegheita 3. november 1990. Inntektsgivande arbeid i veka 27. oktober - 2. november 1990. Vekearbeidstid.

FØR OPP personar fødde 1974 eller tidlegare som ikkje står på namnelista frå før. Ta berre med personar som er registrerte som busette i leilegheita (adressa ovanfor) i Folkeregisteret.

SET KRYSS for inntektsgivande arbeid i veka 27. oktober - 2. november 1990 og vekearbeidstid for alle personar på namnelista. Sjå rettleinga.

Oppgavegivar:	Fødselsår	Hadde ikkje inntektsgivande arbeid	Hadde inntektsgivande arbeid: 1 - 29 timar i veka	30 timar eller meir i veka
Andre busette i leilegheita:		<input type="checkbox"/>	<input type="checkbox"/>	<input type="checkbox"/>
		<input type="checkbox"/>	<input type="checkbox"/>	<input type="checkbox"/>
		<input type="checkbox"/>	<input type="checkbox"/>	<input type="checkbox"/>
		<input type="checkbox"/>	<input type="checkbox"/>	<input type="checkbox"/>
		<input type="checkbox"/>	<input type="checkbox"/>	<input type="checkbox"/>
		<input type="checkbox"/>	<input type="checkbox"/>	<input type="checkbox"/>
		<input type="checkbox"/>	<input type="checkbox"/>	<input type="checkbox"/>

Bruk eit særskilt ark dersom du treng meir plass

2 Kor mange rom på 6 m² eller meir er det i leilegheita? Ta ikkje med kjøkken, gang, bad o.l.

1 2 3 4 5

6 7 8 9 eller fleire

3 Kor stor er leilegheita målt i kvadratmeter? Ta med alle rom til bustadformål, også kjøkken, gang, bad o.l.

Under 50 m² 100-129 m²

50-59 m² 130-149 m²

60-79 m² 150-199 m²

80-99 m² 200 m² eller meir

4 Kor stort er kjøkkenet i leilegheita?

6 m² eller større Det er ikkje kjøkken i leilegheita

Mindre enn 6 m²

5 Er det bad eller dusj inne i leilegheita?

Ja Nei

6 Er det vassklosett inne i leilegheita?

Ja Nei

7 Kva slags kjelder til oppvarming er det i leilegheita?

Sentralvarme (radiatorar e.l.) Omnar for flytande brensel (olje, parafin e.l.)

Elektriske omnar, varmekablar e.l. Omnar for fast brensel (ved, koks e.l.)

8 Har leilegheita kjøkken, bad/dusj, wc og minst eitt bustadrom i same etasje?

Ja Nei

9 Kva etasje ligg leilegheita i? Set fleire kryss dersom leilegheita har bustadrom i fleire etasjar.

Kjellaretasje Underetasje

1. 2. 3. 4. 5. eller høgare

10 Kva slags eige-/leigeforhold er det til leilegheita? Set berre eitt kryss.

Eg/vi eig ho gjennom eit burettslag eller bustadaksjeselskap

Eg/vi eig ho aleine eller saman med andre

Eg/vi leiger ho gjennom arbeidet (tenestebustad)

Eg/vi leiger ho for eit avgrensa tidsrom

Eg/vi leiger ho på andre vilkår

11 Kor mange personbilar disponerer dei som bur i leilegheita?

Ingen 1 2 3 eller fleire

12 Sorterer hushaldet til vanleg avfallet sitt? Set berre kryss for avfallstypar som blir leverte/henta etter at dei er sorterte ut.

Inga særskild sortering. Praktisk vanskeleg, manglar tilbod e.l.

Papir Måling, lakk, olje e.l.

Glas Anna avfall

Batteri

13 Kva slags hus ligg leilegheita i? Sjå rettleinga.

Frittliggjande einebustad eller våningshus knytt til gardsdrift

Hus i kjede, rekkjehus, terrassehus eller vertikaldelt tomannsbustad

Horisontaldelt tomannsbustad eller anna bustadbygg med mindre enn 3 etasjar

Blokk, leigegard eller anna bustadbygg med 3 etasjar eller meir

Forretningsbygg, pensjonat, aldersheim, militærforlegning eller anna bygg for felleshushald

14 Er det heis i huset?

Ja Nei

15 Kor mange leilegheiter er det i huset?

1 2 3 4 5

6 7 8 9 eller fleire

16 Når vart huset bygd? (opphavleg byggjeår)

1900 eller før 1946 - 1960

1901 - 1920 1961 - 1970

1921 - 1940 1971 - 1980

1941 - 1945 1981 - 1990

Pris kr 50,00

Publikasjonen kjem ut i kommisjon hos Akademika, Oslo, og er til sals hos alle bokhandlarar.

ISBN 82-537-3528-6