



Folke- og boligtelling 1990

Sandnes

**FOLKE- OG BOLIGTELLING
1990**

KOMMUNEHEFTE

1102 SANDNES

STATISTISK SENTRALBYRÅ
OSLO-KONGSVINGER 1992

ISBN 82-537-3412-3

EMNEGRUPPE
31 Folketellinger

ANDRE EMNEORD
Arbeidstid
Befolkning
Boliger
Grunnkretser
Husholdninger
Sysselsetting
Yrkesaktive

Forord

Hovedformålet med Folke- og bolig telling 1990 er å gi et bilde av befolkningen og levekårene i det norske samfunnet.

Et annet viktig formål er å gi statistikk for mindre geografiske områder som kommuner og deler av kommuner. For å dekke dette formålet gir Statistisk sentralbyrå ut et statistisk hefte for hver kommune.

Når kommuneheftene for alle kommuner i et fylke er publisert, vil det bli laget et fylkessammendrag med tabeller som svarer til dem som finnes i kommuneheftene. Når alle kommunene i landet har fått sine hefter, vil det også bli laget et sammendrag for hele landet.

Innen utgangen av 1992 vil en endelig folketellingsfil være etablert, og det blir utarbeidet et hefte som dokumenterer folketellingsprosjektet.

Resultatene fra FoB90 vil i tillegg være tilgjengelig i databaser i SSB, bl.a. Regionalstatistisk database. Det er videre planer om en spredning av folketellingsdata i tilknytning til publisering av annen statistikk fra SSB. Resultatene vil også kunne leveres på maskinlesbar form. For brukere som ønsker ytterligere bearbeiding av materialet, vil SSB utføre dette mot kostnadsdekning.

Oslo/Kongsvinger, 22. april 1992

Svein Longva

Jan Furseth

Innhold

	Side
Tabellregister	6
Figurdel	7
Tekstdel	
1. Formål	8
2. Opplegg og gjennomføring	8
2.1. Statistikkens omfang	8
2.2. Grunnlag for statistikken	8
2.3. Datainnsamling	8
2.4. Utvalg	9
3. Feilkilder og usikkerhet ved resultatene	9
3.1. Utvalgsvarians	9
3.2. Frafall og utvalgsskjevhet	10
3.3. Innsamlings- og bearbeidingsfeil	10
4. Enheter, geografiske nivåer og kjennemerker	11
4.1. Enheter	11
4.2. Geografiske nivåer	12
4.3. Kjennemerker	13
4.3.1. Personkjennemerker	13
4.3.2. Boligkjennemerker	16
4.3.3. Husholdningskjennemerker	17
5. Merknader til tabellene	18
Tabelldel	19
Vedlegg	
Kart over grunnkretser	
Kart over tettsteder	
Personskjema	
Boligskjema	

Standardtegn i tabeller

- . Tall kan ikke forekomme
- Null
- 0,0 Mindre enn 0,5 av den brukte enheten
- : Tallet er upålitelig
- () Tallet må brukes med varsomhet

Tabellregister

	Side
1. Folkemengde ved folketellingene 1875 - 1990, etter kommunegrensene pr. 3. november 1990	19
2. Folkemengde etter kjønn, ekteskadelig status og alder. 3. november 1990	19
3. Hovedtall for utdanning. Personer 16-66 år etter yrkesaktivitet, kjønn og utdanning. 3. november 1989 - 2. november 1990	20
4. Personer 16 år og over. Hovedtall for yrkesaktivitet i året 3. november 1989 - 2. november 1990 .	21
5. Hovedtall for yrkesaktive i året 3. november 1989 - 2. november 1990	22
6.1. Yrkesaktive 16 år og over, etter alder og næring/yrkesfelt. 3. november 1989 - 2. november 1990	23
6.2. Yrkesaktive 16 år og over, etter kjønn/alder/arbeidstid i året og næring/yrkesfelt. 3. november 1989 - 2. november 1990	24
7.1. Yrkesaktive 16 år og over, etter arbeidstid i året og kjønn/næring/yrkesfelt. 3. november 1989 - 2. november 1990	25
7.2. Yrkesaktive 16 år og over, etter kjønn, arbeidstid i året og næring/yrkesfelt. 3. november 1989- 2. november 1990	26
8. Hovedtall for yrkesaktive i uka 27. oktober - 2. november 1990, etter vanlig/avtalt arbeidstid	27
9.1. Yrkesaktive 16 år og over i uka 27. oktober - 2. november 1990, etter kjønn, vanlig/avtalt arbeidstid og næring	27
9.2. Yrkesaktive 16 år og over i uka 27. oktober - 2. november 1990, etter vanlig/avtalt arbeidstid, kjønn og næring/yrkesfelt	28
10. Yrkesaktive 16 år og over med fast oppmøteplass på arbeid i uka 27. oktober - 2. november 1990, etter tallet på arbeidsreiser, reisetid og yrkesfelt/oppmøteplass	29
11. Yrkesaktive 16 år og over med fast arbeidsreise i uka 27. oktober - 2. november 1990, etter reisemåte, oppmøteplass, tallet på arbeidsreiser, reisetid og etter reisemåte, kjønn og alder	30
12. Boliger og bosatte. Hustype, tallet på rom, kjøkken. 3. november 1990	31
13. Boliger, rom og bosatte, etter hustype. 3. november 1990	31
14. Boliger etter eieform og areal. Rom og bosatte, etter eieform. 3. november 1990	31
15. Boliger etter tallet på rom og tallet på bosatte. 3. november 1990	32
16. Boliger etter husets byggeår og hustype/eieform/oppvarmingskilde. Bosatte og rom, etter husets byggeår. 3. november 1990	32
17.1. Boliger etter sanitærutstyr og størrelse. 3. november 1990	33
17.2. Boliger og bosatte. Sanitærutstyr/byggeår, størrelse og tilgjengelighet. 3. november 1990	33
18. Boliger etter standardindikatorer. Bosatte etter alder og standardindikatorer. 3. november 1990 . . .	34
19. Husholdninger, familier og personer, etter type husholdning. Husholdninger etter type husholdning og tallet på familier i husholdningen/yrkesaktivitet i husholdningen/eieform/tallet på rom i boligen og kjøkken. 3. november 1990	35
20. Husholdninger, familier og personer, etter husholdningsstørrelse/type husholdning. Absolutte tall og prosent. 3. november 1990	36
21. Husholdninger etter type husholdning og disponering av personbil/avfallssortering. 3. november 1990	37
24. Barn 0-17 år etter alder, familietype og mors/fars yrkesaktivitet i uka 27. oktober - 2. november 1990	37
25. Personer 67 år og over i privathusholdning. Alder, tallet på personer i husholdningen og indikatorer for boligstandard. 3. november 1990	38
26. Folkemengde etter alder, kjønn og type bostedsstrøk/grunnkrets. 3. november 1990	39
27.1. Yrkesaktive 16 år og over, etter næring, kjønn og type bostedsstrøk/delområde. 3. november 1989 - 2. november 1990	44
27.2. Yrkesaktive 16 år og over, etter næring, kjønn og type bostedsstrøk/grunnkrets. 3. november 1989 - 2. november 1990	45
28. Privathusholdninger. Utvalgte kjennetegn for boligstandard, og disponering av personbil. Bostedsstrøk/grunnkrets. 3. november 1990	50

Figur 1. Yrkesaktive 16 år og over, etter næring. Prosent. 1980 og 1990

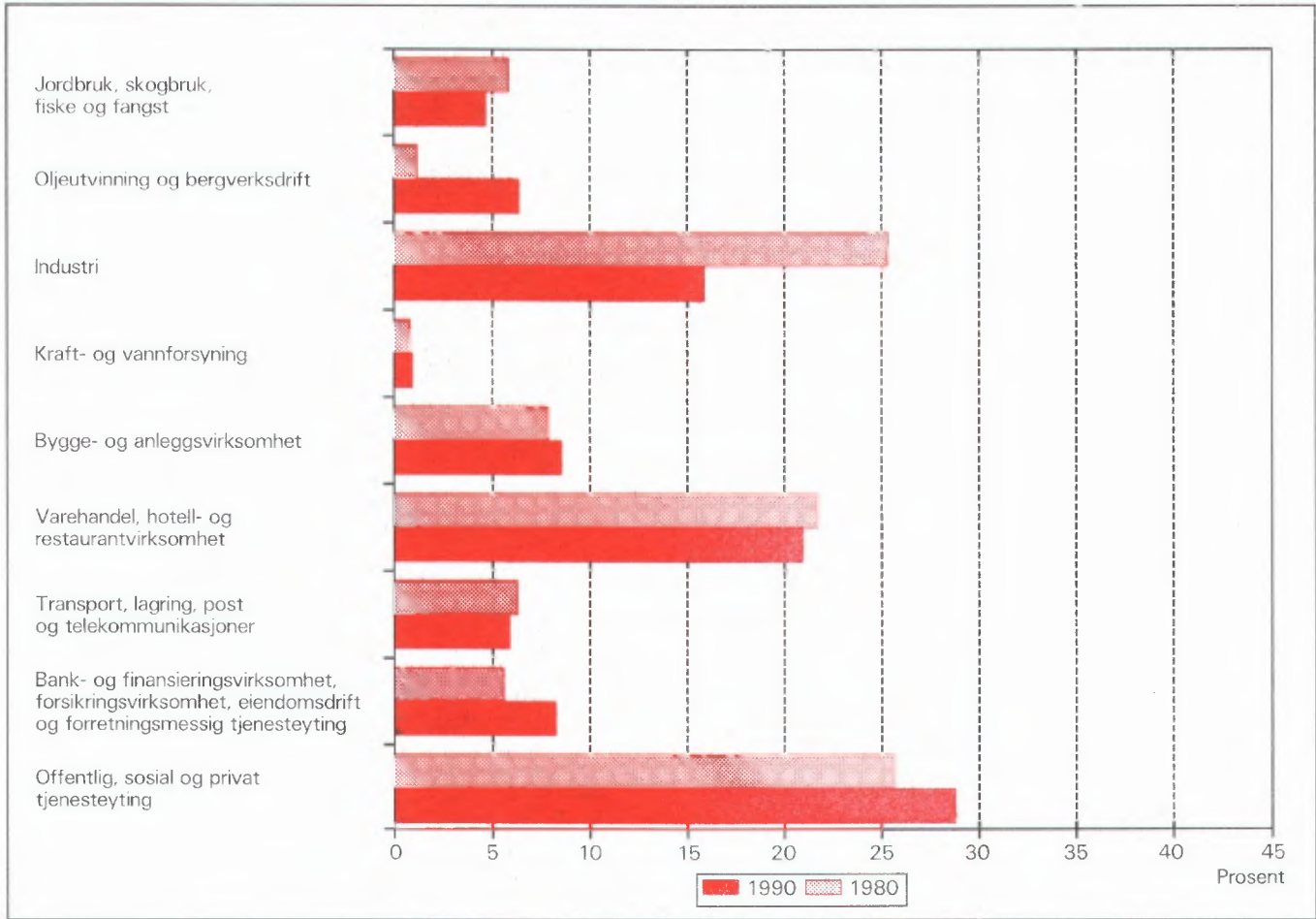

Figur 2. Hovedtall for boligstandard og disponering av bil. Prosent. 1980 og 1990

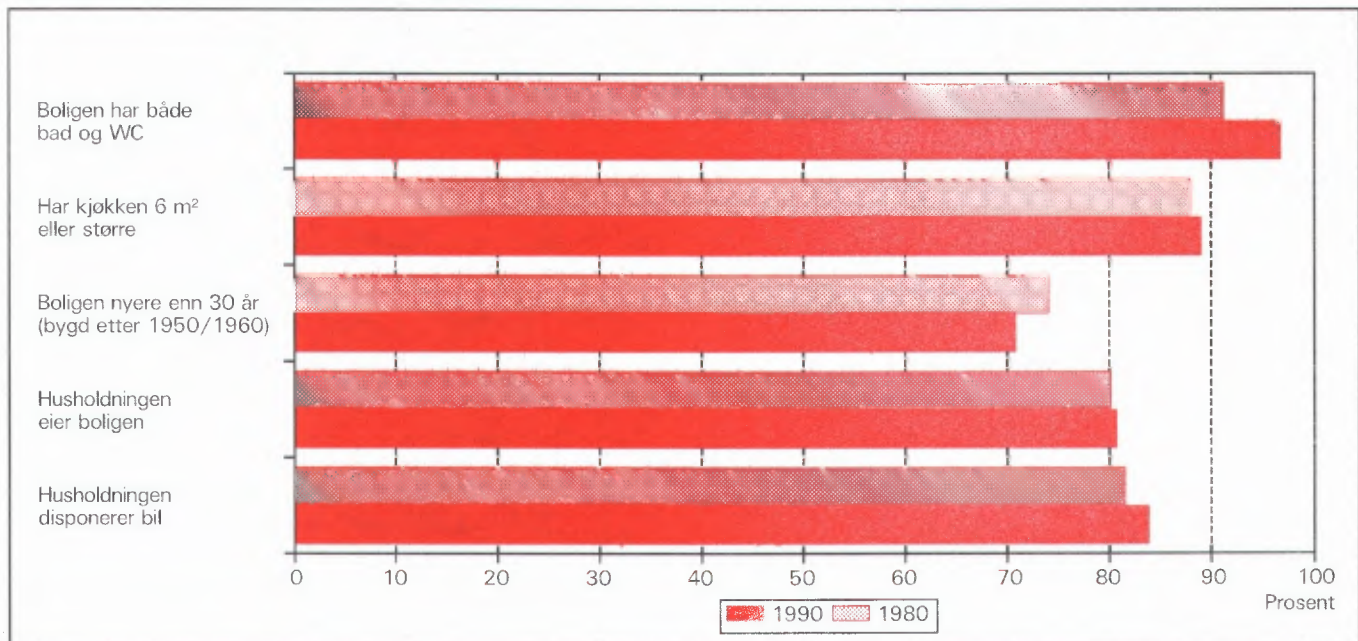

1. Formål

Hovedformålet med Folke- og bolig telling 1990 (FoB90) er å gi et bilde av befolkningen og levekårene i det norske samfunnet. Moderne folketellinger legger stor vekt på å se opplysninger om boliger og boforhold, sysselsetting og yrke, utdannings- og inntektsforhold, arbeidsreiser mv. i sammenheng.

Formålet med denne publikasjonen er å gi en beskrivelse av hver kommune, og av områder som er mindre enn kommune (delområder, kretser, tettsteder).

2. Opplegg og gjennomføring

2.1. Statistikkens omfang

FoB90 omfatter alle personer (også utenlandske statsborgere) som var registrert bosatt i Norge på tellingstidspunktet 3. november 1990, ifølge forskriftene om føringen og ordningen av folkeregistrene.

Boligtellingen har med privatboliger (leiligheter) der minst én person var registrert bosatt 3. november 1990.

Tellingen omfatter *ikke* boliger som var ubebodd eller som var bebodd av bare midlertidig tilstedeværende (f.eks. ugifte personer som oppholdt seg utenom foreldrehjemmet på grunn av skolegang). Det er heller ikke hentet inn opplysninger om boligen for forpleide i aldershjem, pleiehjem, barnehjem og andre fellesinstitusjoner.

Enheten *hus* er ikke med i tellingen, men det blir gitt enkelte opplysninger om det huset boligen ligger i.

2.2. Grunnlag for statistikken

I kommuner med 6 000 eller flere innbyggere er grunnlaget for statistikken opplysninger fra ulike statistiske og administrative registre og skjemaopplysninger fra et utvalg av befolkningen 16 år og over (født i 1974 eller tidligere). Slike kommuner blir heretter omtalt som utvalgskommuner.

I kommuner med færre enn 6 000 innbyggere er det gjennomført fullstendig telling også for skjemadelen. (Fulltellingskommuner.)

Kommuner med 6 000 eller flere innbyggere som ønsket at det skulle utarbeides statistikk på grunnlag av skjemaopplysninger fra alle bosatte i kommunen,

fikk dette utført av SSB mot at kommunen selv betalte SSB merkostnadene. Sju kommuner fikk gjennomført slik telling (Stryn, Sula, Vestnes, Oppdal, Stjørdal, Brønnøy og Vestvågøy).

De viktigste kjennemerkene som hentes direkte fra register, er kjønn, alder, andre demografiske kjennemerker og utdanning.

Det er laget et eget informasjonshefte som bl.a. beskriver bakgrunn, metode, faglig innhold og bearbeidingsopplegg for tellingen. Heftet kan en få ved å henvende seg til SSB, Folketellingsprosjektet.

Det er Finansdepartementet som har vedtatt at Statistisk sentralbyrå skal gjennomføre en folke- og bolig telling i 1990. Vedtaket har hjemmel i lov om offisiell statistikk og Statistisk sentralbyrå av 16. juni 1989 nr. 54 (statistikkloven). Stortinget har bevilget midler til gjennomføringen av tellingen.

Kostnadene ved å gjennomføre tellingen på denne måten er 60 millioner kroner. Dette er 40 millioner mindre enn om hele befolkningen 16 år og over skulle ha svart på spørreskjema.

2.3. Datainnsamling

Folketellingskjemaene ble sendt i posten direkte til hver enkelt oppgavegiver. Navn og adresse ble påført skjemaet på forhånd på grunnlag av opplysninger fra Det sentrale personregister (DSP).

I utvalgskommunene fikk alle uttrukne personer en person-/boligblankett, rettleiding, informasjon samt svarkonvolutt. Oppgavegiver svarte på spørsmål om seg selv og om boligen/husholdningen vedkommende bodde i. Blankettens boligside inneholdt også en navneliste over de personer 16 år og over som tilhørte samme familie som oppgavegiver. Oppgavegiver supplerte navnelisten med eventuelle andre personer som var registrert bosatt i boligen (leiligheten) og svarte på spørsmål om yrkesaktivitet til personene på listen. Opplysningene er nyttet i arbeidet med sammensetningen til bolighusholdninger (se nedenfor) og til å gi ulike egenskaper ved husholdningen, blant annet "tallet på yrkesaktive".

I fulltellingskommunene fikk alle personer som var 16 år og eldre et personskjema med rettleiding og informasjon. I tillegg fikk den eldste i hver familie et boligskjema og en svarkonvolutt. Utfylte skjema fra alle oppgavegivere i boligen ble sendt samlet tilbake i svarkonvolutten. Der det bodde flere familier i samme bolig, ble det bare brukt én svarkonvolutt og

bare ett boligskjema ble fylt ut. Innsamlingsmetoden gav derfor grunnlag for å danne husholdninger.

Personer som ikke hadde sendt inn folketellings-skjema til rett tid, fikk tilsendt inntil to adresserte purringer.

2.4 Utvalg

Utvalget er trukket på personnivå og på en slik måte at utvalget er representativt med hensyn til kjønn og alder.

Siden person utgjorde trekkegrunlaget i utvalgskommunene, og det for hver person er etablert en bolig/husholdningsenhet, er utvalget av boliger nær fordoblet i forhold til et utvalg av boliger/husholdninger direkte.

Utvalgsprosenten varierte med kommunestørrelsen:

Kommunestørrelse	Utvalgsprosent
6 000 - 7 999 innbyggere	20,0
8 000 - 9 999 "	14,3
10 000 - 49 999 "	10,0
50 000 innbyggere og over	8,3

På dette viset vil alle utvalgskommuner få om lag den samme kommunestatistikken.

Resultater som bygger på et utvalg av befolkningen, har en viss usikkerhet. Dette gjelder særlig for små befolkningsgrupper, eksempelvis for yrkesgrupper med få utøvere eller for små geografiske områder. SSB har utviklet og tatt i bruk en ny statistisk metode som gjør det mulig å utnytte administrative data i statistikkproduksjonen, selv om kvaliteten i registrene ikke er slik at de alene er gode nok for dette formålet.

Tabell 1. Relativt standardavvik for persontallene, etter utvalgsprosent og beregnet tall på personer i tabellen (cellestørrelse). Prosent

Utvalgsprosent	Beregnet tall på personer									
	50	100	500	1 000	5 000	10 000	25 000	100 000	200 000	
8,3	47,0	33,2	14,9	10,5	4,7	3,3	2,0	0,9	0,5	
10,0	42,4	30,0	13,3	9,4	4,0	2,7	1,3	.	.	
14,3	34,5	24,4	10,7	7,3	2,4	
20,0	28,2	19,9	8,7	5,9	1,7	

Anslagene i tabell 1 vil i noen tilfeller overestimere det relative standardavviket. Spesielt gjelder dette kjennemerkene yrkesaktivitet og næring hvor vi omtrent kan redusere det relative standardavviket med

Metoden går ut på å sammenligne på individnivå opplysninger gitt i skjemaet med opplysninger i registret. Med grunnlag i dette doble sett av opplysninger om det samme kjennemerket for personene i utvalget, er det laget justeringsfaktorer som er nyttet i arbeidet med de statistiske tabellene. Denne metoden som kombinerer opplysninger fra skjema og registre, har sikret tall med tilnærmet halvert usikkerhet i forhold til tilsvarende utvalgsdata alene, for kjennemerkene yrkesaktivitet og næring. Usikkerheten er omtalt under punkt 3 nedenfor.

3. Feilkilder og usikkerhet ved resultatene

3.1 Utvalgsvarians

Når en bygger på opplysninger om bare en del av befolkningen, får en usikkerhet i resultatene. Standardavviket er et mål på denne usikkerheten. Størrelsen på standardavviket avhenger blant annet av tallet på observasjoner i undersøkelsen. Jo flere observasjoner, desto mindre standardavvik og dermed mindre usikkerhet.

Iblant brukes også relativt standardavvik som mål på usikkerhet. Med det menes forholdet mellom standardavviket og det beregnede tallet, målt i prosent. SSB har ikke foretatt spesielle beregninger av denne usikkerheten for tallene i hver enkelt kommune. I tabell 1 har vi anslått noen relative standardavvik for de forskjellige utvalgsprosentene, etter størrelsen på det beregnede tallet når person er enhet.

en faktor på 0,6. Dette skyldes bruk av registerdata i statistikkproduksjonen (se avsnitt 2.4).

Tabell 2 viser tilsvarende relative standardavvik når bolig eller husholdning er enhet.

Tabell 2. Relativt standardavvik for bolig- og husholdningstallene, etter utvalgsprosent og beregnet tall på boliger/husholdninger i tabellen (cellestørrelse). Prosent

Utvalgsprosent	Beregnet tall på boliger/husholdninger								
	25	50	100	500	1 000	5 000	10 000	25 000	100 000
8,3	46,2	32,7	23,1	10,3	7,3	3,2	2,3	1,4	0,5
10,0	41,3	29,2	20,6	9,1	6,4	2,6	1,6	0,3	.
14,3	32,7	23,1	16,2	7,0	4,7	0,9	.	.	.
20,0	25,5	18,0	12,7	5,5	3,7	0,7	.	.	.

For kjennemerkene antall personer i husholdningen og antall barn i husholdningen vil det relative standardavviket være en god del mindre. Dette skyldes at opplysninger om familietilknytning i personregisteret er nyttet ved oppblåsing av tallene.

For å illustrere usikkerheten kan vi bruke et *intervall* for å angi nivået på *den sanne verdi* av en beregnet størrelse, det vil si den verdien vi ville ha fått om vi hadde foretatt en totaltelling i stedet for en utvalgsundersøkelse. Slike intervaller kalles konfidensintervaller dersom de er konstruert på en spesiell måte. I denne sammenheng kan vi bruke følgende metode: La *M* være den beregnede størrelse, og la *S* være et anslag for standardavviket til *M*. Konfidensintervallet blir da intervallet med grenser (*M* - 2*S*) og (*M* + 2*S*). Denne metoden vil med omtrent 95 prosent sannsynlighet gi et intervall som inneholder den sanne verdi. Med andre ord vil høyst 5 prosent av tallene ha en feil på mer enn 2 ganger standardavviket.

Følgende eksempel illustrerer hvordan vi kan bruke tabell 2 til å finne konfidensintervaller.

Vi har beregnet et tall på 1 000 boliger i en 20 prosent utvalgskommune. Det relative standardavviket er 3,7 prosent slik at standardavviket blir

$$1\ 000 \cdot 0,037 = 37$$

Det betyr at det riktige tallet med 95 prosent sannsynlighet ligger i intervallet med grenser

$$(1\ 000 - 2 \cdot 37) \text{ og } (1\ 000 + 2 \cdot 37)$$

altså er intervallet

$$(926, 1\ 074)$$

I heftene for utvalgskommunene har vi valgt å bruke en treleddet publiseringsstrategi.

1. Tall med relativt standardavvik under 20 prosent publiseres direkte.
2. Ved relative standardavvik mellom 20 og 30 prosent, settes tallet i parentes. Med dette mener vi at det kan forsvares å oppgi tallet, men at det må brukes med varsomhet.
3. Tall med relativt standardavvik på 30 prosent og over har vi undertrykt ved å sette kolon i stedet for tallet. Selv om det er mulig å regne seg fram til det undertrykte tallet, vil vi ikke anbefale en slik framgangsmåte fordi tallet er for upålitelig.

3.2 Frafall og utvalgsskjevhet

I alt var det 968 030 oppgavepliktige personer ved tellingen. Av disse var det 12 584 personer som ikke returnerte skjemaet. Dette betyr at svarprosenten i folketellingen er på 98,7 for landet under ett. For de enkelte kommuner varierer svarprosenten mellom 100 og 95. Dessuten er det noe frafall på de enkelte spørsmålene. Frafallet kan føre til skjevheter siden en har brukt de som har svart til å beregne verdier for manglende opplysninger. Størrelsen på skjevheten vil imidlertid være rimelig akseptabel siden svarprosenten er så høy.

3.3 Innsamlings- og bearbeidingsfeil

Under gjennomføring og bearbeiding av en statistisk undersøkelse vil det alltid kunne oppstå feil som kan gi utslag i resultatene. Dette gjelder både ved totaltellinger og når resultatene er basert på et utvalg.

De fleste feilene oppstår vanligvis under oppgaveinnhenting og skyldes uriktige svar eller mangelfullt utfylte skjemaer. Under bearbeidingen kan det oppstå feil når opplysninger blir kodet, i vårt tilfelle spesielt opplysningene om næring og yrke.

SSB har ikke kontaktet oppgavegiver dersom det

ble funnet feil eller mangler ved utfyllingen. Materialet har imidlertid gjennomgått omfattende maskinelle kontroll- og opprettingsrutiner. For kjennemerker med uoppgitt svar er det beregnet et mest mulig sannsynlig svar på grunnlag av de øvrige opplysninger personen har gitt og ut fra svarene fra andre oppgavegivere.

Kontroll- og opprettingsrutinene vil være nærmere beskrevet i publikasjonen som dokumenterer FoB90-prosjektet. Publikasjonen vil foreligge i løpet av 1992.

SSB gjennomfører en kvalitetsundersøkelse i samband med folketellingen. Undersøkelsen tar sikte på å kontrollere kvaliteten av husholdningssammensetningen i folketellingen. Videre skal en vurdere eventuelle konsekvenser for statistikken av å nytte regelverket i folkeregisterloven som grunnlag for en geografisk plassering av befolkningen. Resultatene ventes å foreligge i 1992.

4. Enheter, geografiske nivåer og kjennemerker

Når ikke annet er nevnt, gjelder opplysningene situasjonen 3. november 1990.

4.1. Enheter

Person

Tellingen omfatter alle personer som ifølge folkeregisteret er registrert bosatt i Norge på tellingsdagen 3. november 1990. Hvem som skal regnes som bosatt og hvor de skal ha adresse, går fram av forskrifter om føringen og ordningen av folkeregistrene.

Bosatte

Med bosatte menes personer bosatt i privathusholdninger. Tallet på *bosatte i alt* vil derfor være mindre enn tallet på *personer i alt* i kommunen (folkemengde).

Barn

I tabellene 19-21 og 24 omfatter begrepet *Barn* ugifte hjemmeboende barn under 18 år som er registrert bosatt i familien til minst én av foreldrene eller andre foresatte. Eldre barn som bor hjemme, er ikke regnet som barn etter denne definisjonen.

Familie

Som familie regner vi:

- ektepar og eventuelle ugifte hjemmeboende barn uansett barnets alder
- mor/far med ugifte hjemmeboende barn uansett barnets alder
- hver enkelt person som ikke hører med i gruppene over (enslig)

Et familienummer inngår som kjennemerke for hver person i Det sentrale personregister. Grupperingen til familie i tellingen er gjort med utgangspunkt i dette familienummeret.

Alle i en familie i tellingen må være registrert bosatt på samme adresse (samme kommune og poststed), og de kan bare inngå i én husholdning. Personer, f.eks. ektefeller, som etter denne regelen er plassert på hvert sitt sted, er ikke gruppert til samme familie i tellingen, selv om de har likt familienummer i Det sentrale personregister.

Barn som har gått ut av familien fordi de har fått egne barn, har meldt flytting og/eller inngått ekteskap, blir aldri regnet til foreldrenes familie på et senere tidspunkt. Når f.eks. et ektepar bor sammen med et skilt barn, danner ektefellene og barnet hver sin familie.

En familie kan aldri bestå av mer enn to generasjoner.

Ugifte søsken som bor sammen i en bolig der ingen av foreldrene er bosatt, blir regnet som hver sin énpersonfamilie.

Personer med ukjent bosted eller familienummer blir regnet som enslige (énpersonfamilier).

I et samboerpar utgjør hver av samboerne sin egen familie sammen med egne barn. Felles barn er med i familien til én av foreldrene.

Husholdning

Til samme husholdning regnes personer som er registrert bosatt i samme bolig. En slik husholdning blir kalt *bolighusholdning*. Husholdninger kan bestå av én eller flere familier. Sammensetningen til bolig-husholdninger har hovedsakelig skjedd ut fra opplysninger gitt på boligskjemaet (navnelisten) og ut fra innsendingsmåten (felles retur). Selv om Det sentrale personregister ikke gir oversikt over hvem som bor sammen i den enkelte bolig, er adresseopplysningene

i registrert nyttet som et supplement i arbeidet med husholdningene.

I tellingen blir det skilt mellom privat- og felleshusholdning.

Gruppen *Privathusholdning* omfatter personer som er registrert bosatt i samme privatbolig. Siden alle opplysninger om husholdninger i tellingen er knyttet til denne typen, er tallet på husholdninger i alt derfor lik tallet på privathusholdninger.

Til *Felleshusholdning* er regnet beboere (forpleide) som er registrert bosatt i aldershjem, pleiehjem, barnehjem o.l. Tilsatte som er bosatt i/ved felleshusholdningen, er alltid regnet som bosatte i privathusholdning. Det samme gjelder militært personell som er registrert bosatt i forlegningen. I utvalgskommuner er bare personer 67 år og over regnet som bosatte i felleshusholdninger.

Folketellingene gir ikke statistikk over felleshusholdninger. Det er hovedsakelig fordi personer som oppholder seg på institusjon, men som er registrert bosatt hjemme, tilhører privathusholdningen de er registrert i. En statistikk på dette grunnlaget ville derfor gi et misvisende bilde.

Bolig (leilighet)

En bolig er ett eller flere rom som er bygd eller ombygd til helårs privatbolig for en eller flere personer. Det må være adgang til rommet/rommene uten at en må gå gjennom en annen bolig. I tabellene brukes for enkelthets skyld *bolig* i stedet for privatbolig.

En bolig er da f.eks. rekkehusleilighet, leilighet i tomannsbolig, leilighet i leiegård, blokkleilighet og hybelleilighet. Enebolig er også leilighet.

En hybel i privathus er en bolig dersom den har egen inngang. I hybelhus regnes hver hybel som egen bolig, også der rom som f.eks. kjøkken og bad er felles. Leiligheter og hybler som disponeres av privathusholdninger i sykehus, institusjoner, militærforlegninger o.l., regnes alltid som egen bolig.

I noen tilfeller kan en bolig omfatte mer enn en leilighet. Det gjelder når personer i samme familie (f.eks. ugifte barn) bor i egen leilighet (f.eks. hybelleilighet) på samme adresse som resten av familien. I slike tilfeller består boligen av alle leilighetene familiemedlemmene bruker.

Fordi begrepet bolighusholdning blir brukt, blir tallet på boliger det samme som tallet på privathusholdninger i tellingen.

Det er ikke innhentet oppgaver for boliger der ingen er registrert bosatt (se avsnitt 2.1).

Hus er ikke egen enhet i tellingen, men boligkjennemerkene omfatter enkelte opplysninger om huset boligen ligger i.

4.2. Geografiske nivåer

Grunnkrets, delområde

Grunnkretsene er utformet slik at de skal være stabile over en rimelig tidsperiode. De består av et sammenhengende geografisk område, og har mest mulig ensartet natur, næringsgrunnlag, kommunikasjonsforhold og bebyggelse. Folkemengde og areal bør ikke variere for sterkt. Visse variasjoner i befolkningsgrunnlaget vil likevel forekomme - en krets i spredtbygde strøk kan ha under 100 innbyggere, mens de tettest utbygde byområdene kan ha over 1 000.

Fordi kretsen skal være stabil, er den ikke knyttet opp til tettstedsavgrensingen. En krets kan derfor inneholde både tett og spredt bebyggelse.

Det er ikke stilt krav om at grunnkretsgrensene skal falle sammen med grensene for kirkesogn, skole- eller valgkrets.

Landet er delt inn i om lag 13 600 grunnkretser.

Grunnkretsene er gruppert sammen til *delområder* (bydeler/bygdelag). Et delområde består vanligvis av 1 000 - 3 000 personer i spredtbygde strøk og 3 000 - 5 000 i tettbygde. I alt er det om lag 1 550 delområder i landet.

Alle adressene i landet er gitt kode for grunnkrets og delområde. Kodene er en del av datagrunnlaget i Det sentrale personregister. Grunnkretsinnvidlingen i FoB90 er sammenlignbar med FoB80. I visse tilfeller (ved kretsdelinger i perioden) må sammenligningen skje med utgangspunkt i grupper av 1990 kretser.

Kart over grunnkretser og delområder er med som vedlegg til heftet.

Kommune

Den enkelte person er i tellingen regnet å ha sitt bosted i den kommune og i den bolig hvor vedkommende var registrert som bosatt i Folkeregisteret 3. november 1990.

Hovedregelen er at en person skal registreres som bosatt der han eller hun tar sin døgnhvile. De viktigste unntakene fra denne hovedregelen gjelder:

- Ugifte personer som pga. studier, skolegang eller verneplikts-/siviltjeneste oppholder seg utenom foreldrenes/forsørgers bolig. De skal være registrert i foreldrenes/forsørgers bolig.
- Gifte personer som mesteparten av tiden må bo borte fra hjemmet pga. arbeid, studier, verneplikts-/siviltjeneste (f.eks. yrkesaktive som er ukependlere). De skal være registrert i ektefellenes felles bolig.
- Personer som er innlagt på sykehus eller anbrakt i fengsel, arbeidsanstalt e.l. De skal være registrert der de var bosatt før innleggelsen/anbringelsen.

Personer som ikke kan henføres til en bestemt bolig/adresse, er regnet med i den kommunen der de sist hadde fast bosted. I fordelingene etter type bostedsstrøk, delområde og grunnkrets er de regnet med blant *Uoppgitt*.

Det er ikke innhentet opplysninger om midlertidig bosted. Folketellingen gir derfor ikke oppgaver over den tilstedeværende befolkningen.

Tettsted

For at en hussamling skal regnes som tettsted, må det bo minst 200 personer der, og avstanden mellom husene må normalt ikke overstige 50 meter. Det er tillatt med skjønsmessige avvik for områder som ikke skal eller kan bebygges. Dette kan f.eks. være parker, idrettsanlegg, industriområder, eller naturlige hindringer som elver eller dyrkbare områder. Hussamlinger som naturlig hører med til tettstedet, tas med inntil en avstand på 400 meter fra tettstedskjernen.

Tettstedsavgrensingen er uavhengig av grunnkretsinndelingen, og kan også gå på tvers av kommuneinndelingen.

Kart over tettstedene i kommunen er med som vedlegg til heftet.

Tall for hvert enkelt tettsted er gitt i tabellene 26-28, under *Tettbygde strøk*.

4.3. Kjennemerker

4.3.1. Personkjennemerker

Alder

I fordelingen etter alder er den enkelte person gruppert etter alder pr. 31. desember 1990. (Alder = 1990

minus fødselsår.)

Arbeidsreiser - generelt

Arbeidsreiseopplysningene omfatter oppmøteplass, tallet på arbeidsreiser, reisetid og reisemåte (se dette). Kjennemerkene gjelder personer 16 år og over som *utførte* inntektsgivende arbeid i tellingsuka fra 27. oktober til 2. november og som hadde en *fast* oppmøteplass. Arbeidsreiseopplysningene gjelder reisen fra hjemstedet (registrert bosted) til arbeidsstedet.

Det ble lagt spesiell vekt på utformingen av arbeidsreisespørsmålene. Både i spørsmålsteksten og rettleidingen ble det forklart at *hjemstedet* er den boligadressen som vedkommende var registrert bosatt på ifølge Folkeregisteret 3. november 1990.

Arbeidsreiser - tallet på

Tallet på arbeidsreiser er det antall ganger oppgave-giver reiste *fra* hjemstedet *til* arbeidsstedet (én veg) i tellingsuka. Med *Hjemsted* menes alltid den boligadresse vedkommende er registrert bosatt på. For personer som bodde midlertidig på f.eks. hybel eller brakke denne uka, er reisen mellom hybel/brakke og arbeidssted ikke tatt med. Personer som arbeidet hjemme (f.eks. bønder), er gruppert til *reiste ikke*. Det samme gjelder personer som ikke var på hjemstedet i løpet av tellingsuka.

Arbeidstid

Tellingen har opplysninger om arbeidstid både i året (12-månedersperioden), og i tellingsuka fra 27. oktober - 2. november 1990. For uka er det dessuten skilt mellom vanlig/avtalt og faktisk arbeidstid.

Arbeidstid i året

Årlig arbeidstid er i FoB90 oppgitt som det samlede tallet på hele måneder vedkommende hadde arbeid, heltid og/eller deltid, i alle arbeidsforhold. Som heltid er regnet samlet arbeidstid på 30 timer eller mer i uka, noe som svarer til 120 timer eller mer over en 4-ukersperiode. Fravær er ikke trukket fra. Summen av måneder med heltids- og deltidsarbeid kan ikke overstige 12.

Arbeidstid i uka (vanlig/avtalt)

Den avtalte ukentlige arbeidstidstiden er oppgitt i timeverk og viser det timetallet den yrkesaktive har avtale om. For yrkesaktive som ikke hadde inngått avtale om en bestemt arbeidstid, gjelder oppgaven den gjennomsnittlige arbeidstiden. Det samme gjelder for personer med varierende arbeidstid eller for dem som

har skiftarbeid kombinert med friperioder. Faste forberedelser ut over ordinær arbeidstid er inkludert (lærere). Arbeidstid i flere arbeidsforhold skulle summeres. Betalt fravær er ikke trukket fra, mens tilfeldig merarbeid (sesongvariasjoner, overtid) derimot ikke er lagt til.

Arbeidstid i uka (utført)

Faktisk utført arbeidstid er oppgitt i timeverk. Overtid og annet ekstraarbeid er inkludert, men begrepet omfatter ikke fravær som skyldtes sykdom, ferie, permisjon med lønn o.l. Personer som ikke var på arbeid i tellingsuka, f.eks. på grunn av skift- eller turnusfridager, utførte ikke inntektsgivende arbeid denne uka.

Bosted

Se *Kommune* i avsnitt 4.2.

Bostedsstrøk (tettbygd - spredtbygd)

Se *Tettsted* i avsnitt 4.2.

Ekteskapelig status

Det er brukt fire hovedgrupperinger etter ekteskapelig status, nemlig ugifte, gifte, enker/enkemenn og separerte/skilte. Ekteskapelig status beskriver den formelle situasjonen, ikke faktiske samlivsforhold (samboere).

Familietype

Under omtalen av enheten *familie* (avsnitt 4.1 ovenfor) er det gjort rede for hvem som skal regnes til samme familie. På grunnlag av hvilke personer som inngår i familien og hva for ekteskapelig status de har, blir familiene inndelt i typer, slik:

Enslig	énpersonfamilie
Ektepar uten barn	familien inneholder et ektepar, men ingen ugifte, hjemmeboende barn.
Ektepar med barn	familien inneholder et ektepar, og parets ugifte, hjemmeboende barn uansett alder.
Mor/far med barn	familien inneholder mor eller far og deres ugifte, hjemmeboende barn uansett barnets alder.

Familietyper baserer seg på den formelle ekteskapolige statusen til personene i familien. I et sam-

boerpar utgjør hver av samboerne derfor sin egen familie.

Heltid/deltid

En person kommer i gruppa heltidsarbeid når summen av avtalt/vanlig arbeidstid i alle arbeidsforhold er 30 timer eller mer i uka (120 timer eller mer over en 4-ukersperiode).

Næring

Yrkesaktive personer 16 år og over er gruppert etter næring ut fra opplysninger om 12-månedersperioden. Kjennemerket er knyttet til det arbeidsforholdet som hadde lengst varighet. Det er ikke innhentet særskilte oppgaver om næring for tellingsuka fra 27. oktober til 2. november.

Næringsgrupperingen er foretatt etter 1983-utgaven av Standard for næringsgruppering (Standarder for norsk statistikk 2). Standarden er et fem-sifret pyramidisk system der hvert siffer angir et grupperingsnivå.

FoB80 ble gruppert etter den forrige utgaven av næringsstandarden (utgitt i 1978). De viktigste endringene fra denne utgaven finnes under Detaljhandel. Standardendringene har ingen betydning for sammenlignbarheten med forrige telling for næring på 1-sifret nivå.

Næringsgrupperingen kan etter mindre modifikasjoner på tabellnivå sammenlignes med International Standard Industrial Classification of all Economic Activities (ISIC) av 1968.

FN vedtok en ny versjon av ISIC i 1989. Den nye versjonen vil etter hvert bli innarbeidet i næringsstandarden i de fleste land i Europa. Når den nye standarden blir innført i Norge, vil folketellingsmaterialet få næringskoder etter ISIC -89 i tillegg til de nåværende.

Oppmøteplass på arbeid

Oppmøteplassen er det stedet hvor oppgavegiver møtte fram ved arbeidshagens start. Grupperingskriterium er kommune. Personer som møtte på ulike steder, var til sjøs e.l., har ikke fast oppmøteplass.

Reisemåte til arbeidet

Reisemåten gjelder de transportmidlene vedkommende til vanlig brukte på arbeidsreisen (én veg).

Reisetid til arbeidet

Reisetiden er tiden det tar å komme *fra* hjemstedet (registrert boligadresse) *til* arbeidsstedet (én veg). I reisetiden er gangtid og ventetid under reisen regnet

med. Det samme gjelder faste gjøremål, f.eks. å bringe barn til barnehage. Tilfeldige gjøremål og forsinkelser inngår derimot ikke.

For pendlere som bodde midlertidig utenfor hjemmet (hybel, brakke), er reisetiden regnet fra hjemstedet og fram til arbeidsstedet.

Spredtbygd/tettbygd strøk

Se *Tettsted* i avsnitt 4.2.

Utdanning

Utdanningsopplysningene i publikasjonen er hentet fra datafil over befolkningens høyeste utdanning pr. 1. oktober 1990, såkalt omkodet utgave (grupperingen av grunnleggende fagutdanning fullført før skoleåret 1972/73 er også basert på 9-årig grunnskole og plassert på klassetrinn 10, nivå 3).

Opplysningene om utdanning fullført i utlandet etter 1. november 1980 er noe mangelfulle i data-materialet. Dette gjelder blant annet utdanning fullført av nordmenn som har studert i utlandet. Utdanningsopplysninger om de fleste innvandrere til Norge etter 1980 er tilført datamaterialet for utvalgte kommuner fra en egen spørreundersøkelse blant personer født i utlandet.

Fra og med 1987 blir det i all utdanningsstatistikk fra SSB brukt 6-sifrede utdanningskoder, etter Standard for utdanningsgruppering - Revidert 1989 (Standarder for norsk statistikk 7). Standarden er bygd opp som et pyramidisk klassifikasjonssystem. Utdanningene er først ordnet i grove grupper etter (samlet) varighet ved normal studieprogresjon. Gruppene kalles *utdanningsnivåer*. Innenfor hvert nivå er utdanningene delt opp etter *fagfelt* og *faggrupper*. En del utdanninger som tidligere var plassert på for lavt nivå, har skiftet nivå ved overgang til revidert standard. De største gruppene er ingeniør- og helsefagutdanninger.

Resultatene fra utdanningsstatistikken blir nå presentert etter omkodet utdanningskode (se ovenfor), mens folketellingen i 1980 er basert på uomkodet versjon av den gamle standarden. Derfor er ikke resultatene fra de to tellingene sammenlignbare. SSB kan lage sammenlignbar statistikk på *grovt* nivå (grupper av utdanningsnivåer) ved å dele inn FoB80 etter ny standard og kode om all grunnleggende fagutdanning til 9 år. Slik statistikk må utføres som betalt oppdrag.

Yrke

Yrkesaktive personer 16 år og over er gruppert etter yrke ut fra opplysninger om 12-månedersperioden. Kjennemerket er knyttet til det arbeidsforholdet som hadde lengst varighet. Det er ikke innhentet særskilte oppgaver om yrke for tellingsuka fra 27. oktober til 2. november.

Grunnlaget for yrkesgrupperingen er Standard for yrkesgruppering i offentlig norsk statistikk (utgitt av Arbeidsdirektoratet i 1965). Standarden blir ofte omtalt som NYK (Nordisk yrkesklassifisering). Til folketellingen i 1980 ble standarden ajourført av SSB ved at nye yrkesbetegnelser ble plassert inn på sitt riktige sted i systemet, en del yrkesgrupper ble slått sammen og noen ble splittet i flere grupper. Etter 1980 har SSB fortsatt ajourføringen med nye yrkesbetegnelser.

Yrke i folketellingen er kodet med tre av standardens i alt fem siffer.

Yrke er kodet på samme måte og etter samme standard både i FoB80 og FoB90, slik at det er mulig å sammenligne yrkesstatistikk mellom de to tellingene.

NYK og dermed tellingen er bare i begrenset grad sammenlignbar med den nyeste (1988) utgaven av International Standard Classification of Occupations (ISCO). Derimot er det godt samsvar med forrige ISCO (1958, revidert i 1968). Det er denne versjonen som pr. 1990 blir brukt i de fleste europeiske land.

Yrkesaktivitet

I FoB90 er det innhentet oppgaver om yrkesaktiviteten både for de siste 12 månedene (3. november 1989 til 2. november 1990) og for den siste uka før tellingstidspunktet (27. oktober - 2. november 1990).

Som yrkesaktive er regnet personer 16 år og over som *hadde* inntektsgivende arbeid i minst 100 timer i 12-månedersperioden. Inntektsgivende arbeid er alt arbeid som blir utført mot betaling i form av lønn, inntekt av egen virksomhet, provisjon, honorarer o.l. Deltidsarbeid, vikararbeid, pass av barn, feriejobber o.l. er også med. Det samme gjelder sykefravær, ferie, permisjon med lønn o.l. Ved folketellingen i 1980 skulle slikt fravær ikke regnes med. Arbeid som familiemedlem uten fast lønn i familiebedrift (f.eks. butikk, gårdsbruk) og verneplikts-/siviltjeneste er også regnet som yrkesaktivitet.

De som var yrkesaktive i 12-månedersperioden svarte også på om de *hadde* inntektsgivende arbeid av minst 1 times varighet i uka 27. oktober til 2. november 1990. Ved folketellingen i 1980 måtte en ha *utført* minst én times arbeid for å bli regnet som yrkesaktiv i uka. Tellingene i 1980 og 1990 kan sammenlignes fordi FoB90 også kan fordele de yrkesaktive etter utført arbeidstid i uka.

Yrkesstatus

Yrkesaktive personer 16 år og over er gruppert etter yrkesstatus ut fra arbeidsforholdet de oppgav for 12-månedersperioden. Det er ikke innhentet særskilte oppgaver om yrkesstatus for tellingsuka fra 27. oktober til 2. november.

Personer (også medeiere) som arbeidet i firmaer organisert som aksjeselskap, andelslag eller annen selskapsform med begrenset ansvar, er alltid regnet som ansatte.

En person er regnet som selvstendig dersom vedkommende drev virksomhet alene for egen regning eller sammen med andre med ubegrenset ansvar (f.eks. i ansvarlig selskap).

Gruppen *Familiemedlem uten fast lønn i familiebe-drift* omfatter personer som arbeidet i familievirksomhet uten fast lønn, og som verken var eier eller medeier i virksomheten. Et familiemedlem uten fast lønn kan imidlertid ha lønn for arbeidet i form av kost og losji, andel av overskott e.l.

Der ektefeller arbeidet i felles virksomhet (f.eks. gårdsbruk) som ikke var organisert som aksjeselskap e.l., er den ene ektefellen regnet som selvstendig og den andre som familiemedlem uten fast lønn, med mindre begge ektefellene var registrert som eiere av virksomheten.

4.3.2. Boligkjennemerker

Boligkjennemerkene gjelder bare for privatboliger og personer i privathusholdninger.

Areal

Boligens areal er det samlede arealet av rom på 6 m² eller mer som blir brukt til boligformål. I tillegg er også entré, ganger, trapperom, vaskerom o.l. med i arealet.

Bosatte pr. bolig

Bosatte pr. bolig er lik tallet på bosatte i privatboliger

dividert med tallet på boliger i alt.

Byggeår

Byggeåret er det året da minst halvparten av boligene i huset var ferdig til innflytting. For hus som er ombygd, er det oppgitt opprinnelig byggeår.

Eie-/leieform

Som *eiere* er også regnet personer som har boret rett ved aksje eller andel.

Som *leie for et avgrenset tidsrom* er regnet leieavtaler som løper til en bestemt dato, også framleie. Boliger stilt til disposisjon gjennom arbeidsforhold for en avgrenset tidsperiode er derimot regnet med blant *tjenesteboliger*.

Leie av boligen på *Andre vilkår* gjelder f.eks. ved leiekontrakt ifølge husleieloven, muntlig leieavtale eller kåravtale. Obligasjonsleilighet og trygdeleilighet er også tatt med her.

Etasjeplassering

Etasjeplasseringen viser i hvilken av bygningens etasjer boligen har rom til boligformål. For boliger som går over flere plan, er alle etasjer oppgitt.

Hustype

En *enebolig* ligger fritt med minst en halv meters avstand til neste bygning. Den kan også inneholde en hybelleilighet, og ett eller flere rom kan være i bruk som hybel.

Våningshus tilknyttet gårdsdrift omfatter alle typer bolighus på gårdsbruket.

Et *hus i kjede* (også enebolig i kjede) er forbundet med et annet hus med bod, garasje/carport, svalgang e.l.

I et *terrassehus* er leilighetene bygd sammen i en skråning der flere av leilighetene har terrasse på hele eller deler av taket til leiligheten under.

Terrasseblokk er regnet som blokk og ikke som terrassehus.

Annet boligbygg med mindre enn tre etasjer omfatter for eksempel firemannsbolig, enebolig med mindre enn en halv meters avstand mellom husene o.l.

Leiligheten ligger i et *forretningsbygg* eller i et *bygg for felleleshusholdning* dersom mindre enn halvparten av golvarealet i huset brukes til privatbolig.

I noen tabeller er hus i kjede, terrassehus og annet boligbygg med mindre enn tre etasjer slått sammen og gitt betegnelsen *småhus*.

Kjøkken

Kjøkken er den delen av boligen der det er installert utstyr til matlaging. Kjøkkenet kan være et eget rom, men trenger ikke å være det (åpne løsninger).

Dersom flere boliger har felles kjøkken, f.eks. hybler i et hybelbygg, er alle boligene regnet å være uten kjøkken.

I størrelsen på kjøkkenet er også medregnet golvplass til benker og skap.

Oppvarmingskilde

I FoB90 er alle oppvarmingskilder i boligen tatt med, mens det ved forrige telling bare var den viktigste som ble registrert.

Plan i boligen

Boligen er regnet å ligge på ett plan dersom kjøkken, bad/dusj, wc og minst ett beboelsesrom er i samme etasje uten trapper imellom.

Tilgjengelighet

Som et mål for boligens tilgjengelighet er det nytted en inndeling etter plan i boligen, boligens etasjeplassering i bygningen og om huset har heis.

Rom - tallet på

Tallet på rom inkluderer beboelsesrom på 6 m² eller mer som kan brukes året rundt. Kjøkken, bad, wc, vaskerom, gang o.l. er ikke med, og heller ikke rom som bare blir brukt til næringsvirksomhet.

Rom pr. bolig

er summen av alle rom dividert med tallet på boliger. I FoB90 er det ikke innhentet spesifiserte oppgaver over tallet på rom i boliger med ni eller flere rom. I oppgavene for *rom i alt* er tallene for antall rom i boliger med ni eller flere rom derfor beregnet ut fra et gjennomsnittstall. Data fra Boforholdsundersøkelsen 1988 er brukt som beregningsgrunnlag.

4.3.3. Husholdningskjennemerker

Husholdningskjennemerkene gjelder for privathusholdninger og personer registrert bosatt i privathusholdninger.

Avfallssortering (kildesortering)

Oppgavene over avfallssortering viser utvalgte avfallstyper som blir sortert ut fra husholdningsavfallet og levert/hentet etter at de er sortert ut. Hver husholdning kunne krysse av for flere typer utsortert avfall. Noen husholdninger sorterer flere typer avfall. Derfor blir summen av husholdninger etter avfallstype større enn tallet på husholdninger som sorterer avfall i alt.

Bil - antall i husholdningen

Med å disponere bil menes å eie/leie bil eller ha mulighet til privat bruk av firmabil. Stasjonsvogn, kombinert bil og varebil som blir brukt til privatkjøring, er også regnet med i tallet på biler.

Familier - antall i husholdningen

Se *Familie* i avsnitt 4.1 og *Familietype* i avsnitt 4.3.

Husholdningstype (tallet på barn i husholdningen)

I tabellene er husholdningene delt inn i énperson- og flerpersonhusholdninger. Flerpersonhusholdninger er videre delt inn i husholdninger med og uten barn.

Vårt begrep *Barn* omfatter ugifte hjemmeboende barn under 18 år som er registrert bosatt i familien til minst én av foreldrene eller andre foresatte. Eldre barn som bor hjemme, er ikke regnet inn i tallet på barn i husholdningen. Husholdninger der alle de hjemmeboende barna er 18 år eller eldre, blir derfor regnet til gruppen flerpersonhusholdninger uten barn.

Privat-/felleshusholdning

Gruppen *Privathusholdning* omfatter alle personer som er registrert bosatt i samme privatbolig.

Beboere (forpleide) som er registrert bosatt i aldershjem, pleiehjem, barnehjem o.l., tilhører en *Felleshusholdning*. I utvalgs kommunene er bare personer 67 år og over regnet som bosatte i felleshusholdninger. Det er ikke innhentet husholdnings- og boligopplysninger for felleshusholdningene.

5. Merknader til tabellene

Tabell 1

Tabell 1 tar sikte på å gi sammenlignbare tall tilbake til 1875 etter kommuneinndelingen i 1990.

Over et så langt tidsrom har det imidlertid skjedd så mange endringer i kommuneinndelingen at det for mange kommuner kan være vanskelig å gi sammenlignbare tall for hele perioden.

I enkelte tilfeller er endringene i kommuneinndelingen relativt store. Der har vi satt tallene i parentes for å markere at folkemengden er beregnet. Beregningene er foretatt av Norsk samfunnsvitenskapelig datatjeneste (NSD). Nærmere dokumentasjon får du ved å henvende deg dit.

I 1957 ble en del av Høyland herred overført til Sandnes.

I 1965 ble Høyland, en del av Hetland (Riska sogn og Dale krets) og Høle (unntatt Oltesvik krets) slått sammen med Sandnes.

Tabellene 18, 25 og 27

I tabellene nytter vi de anslag på kommunenivå som gir den beste påliteligheten, og som samtidig sikrer konsistens mellom de trykte tabellene. For tabellene 18, 25 og 27 fører dette til at tallene i tabellen ikke summerer seg opp til resultatene slik de framkommer i "I alt"-linjen. Årsaken til dette er at "I alt"-tallene er beregnet med bakgrunn i registerdata, mens de øvrige tallene i tabellene er beregnet bare ved enkel oppblåsing av skjemautilvalget.

Vernepliktige - konsekvenser for sysselsettingstall
Oppgaver over de vernepliktige og sivilt tjenestepiktige er innhentet gjennom Forsvarets overkommando og Siviltjenesteadministrasjonen.

På grunn av rapporteringsrutinene var ikke alle oppgavene kommet inn da heftene for fulltellingskommunene ble produsert. Mangelfulle opplysninger om vernepliktige er omtalt under punkt 5 i disse heftene.

Tabellnummerering

I denne publikasjonen har det vært nødvendig å gjøre en del endringer i tabellene i forhold til i heftene for fulltellingskommunene. Dette skyldes usikkerhetsnivået i utvalgstillene. Tabeller som har endringer av noe omfang, er delt i to. For å gjøre det lettere å sammenligne fulltellings- og utvalgshefter, har slike tabeller fått tabellnummer som tilsvarer nummeret i fulltellingsheftet som hovednummer. I tillegg har tabellen fått et undernummer etter punktum, f.eks. tabell 6.1 og 6.2. I tabeller med undernummer 1 er endringene i hovedsak gjort i forspalten (tabellens linjer). Tabeller med undernummer 2 vil ha endringene i tabellhodet (tabellens kolonner).

I tabellene 3 og 8 er det noe større endringer fordi tabellene er spesielt krevende å utarbeide i den form de har i fulltellingsheftet. De blir derfor utarbeidet i en mer fullstendig utgave senere og kan fås ved henvendelse til SSB, Folketellingsprosjektet.

Tabellene 22 og 23 utgår i utvalgsheftene.

Avrunding av tall

Når en beregner totaltall på grunnlag av et utvalg, vil en vanligvis ende opp med desimaltall som resultat.

Tallene som publiseres er avrundet til nærmeste hele tall, noe som fører til avvik. Et oppgitt sumtall vil ikke alltid stemme med summen av de enkelte tallene i tabellen. Avviket er sjelden stort, oftest 1 eller 2. Tilsvarende avvik vil også kunne forekomme mellom sumtall i de ulike tabellene.

Tabell 1. Folkemengde¹ ved folketellingene 1875-1990, etter kommunegrenser pr. 3. november 1990

År	Folke- mengde	År	Folke- mengde	År	Folke- mengde	År	Folke- mengde
1875 ...	(6465)	1920 ...	(11408)	1960 ...	25430	1980 ...	36726
1900 ...	(8274)	1946 ...	(17564)	1970 ...	30624	1990 ...	44798

¹ Tall i parentes er beregnede tall fra NSD, se tekstdelen.

K i l d e: Folketellinger, materiale i SSB og Norsk samfunnsvitenskapelig datatjeneste (NSD).

Tabell 2. Folkemengde etter kjønn, ekteskapelig status og alder. 3. november 1990

Alder	I alt	Menn					Kvinner				
		I alt	Ugifte	Gifte	Enkemenn	Separer- te og skilte	I alt	Ugifte	Gifte	Enker	Separer- te og skilte
I alt	44798	22291	10901	9960	390	1040	22507	9680	9961	1627	1239
0 - 4	3621	1897	1897	-	-	-	1724	1724	-	-	-
5 - 9	3460	1754	1754	-	-	-	1706	1706	-	-	-
10 - 14	3258	1616	1616	-	-	-	1642	1642	-	-	-
15 - 19	3392	1753	1753	-	-	-	1639	1627	12	-	-
20 - 24	3676	1789	1607	174	-	8	1887	1416	436	-	35
25 - 29	3773	1930	1019	816	-	95	1843	551	1157	2	133
30 - 34	3687	1893	473	1272	1	147	1794	246	1357	3	188
35 - 39	3463	1795	225	1394	3	173	1668	132	1338	11	187
40 - 44	3135	1625	129	1314	7	175	1510	97	1195	29	189
45 - 49	2708	1371	83	1131	10	147	1337	63	1064	37	173
50 - 54	1884	966	65	782	9	110	918	35	714	63	106
55 - 59	1665	794	65	644	23	62	871	28	702	81	60
60 - 64	1722	858	55	715	36	52	864	51	645	116	52
65 - 69	1701	780	54	635	57	34	921	57	579	246	39
70 - 74	1508	676	45	541	68	22	832	87	424	292	29
75 - 79	1067	433	34	328	62	9	634	79	230	299	26
80 - 84	652	229	16	155	56	2	423	82	85	240	16
85 - 89	300	95	5	49	37	4	205	37	20	144	4
90 -	126	37	6	10	21	-	89	20	3	64	2
0 - 6	5006	2571	2571	-	-	-	2435	2435	-	-	-
7 - 12	4061	2039	2039	-	-	-	2022	2022	-	-	-
13 - 15	1948	1026	1026	-	-	-	922	922	-	-	-
16 - 19	2716	1384	1384	-	-	-	1332	1320	12	-	-
20 - 44	17734	9032	3453	4970	11	598	8702	2442	5483	45	732
45 - 66	8664	4316	296	3538	99	383	4348	206	3357	375	410
67 -	4669	1923	132	1452	280	59	2746	333	1109	1207	97
16 - 24	6392	3173	2991	174	-	8	3219	2736	448	-	35
25 - 39	10923	5618	1717	3482	4	415	5305	929	3852	16	508
40 - 66	11799	5941	425	4852	106	558	5858	303	4552	404	599
16 - 29	10165	5103	4010	990	-	103	5062	3287	1605	2	168
30 - 49	12993	6684	910	5111	21	642	6309	538	4954	80	737
50 - 66	5956	2945	213	2407	89	236	3011	143	2293	338	237

Tabell 3. Hovedtall for utdanning. Personer 16-66 år etter yrkesaktivitet, kjønn og utdanning¹. 3. november 1989 - 2. november 1990

Høyeste utdanning	I alt	Ikke yrkesaktive	Yrkesaktive			Prosent yrkesaktive		
			I alt	Menn	Kvinner	I alt	Menn	Kvinner
I alt	29114	6690	22424	12327	10097	77,0	83,7	70,2
Barne- og ungdomsskolenivå, 1-9 år i alt	7347	2616	4731	2708	2023	64,4	77,1	52,8
Folkeskoleutdanning	2578	1035	1543	890	653	59,9	72,7	48,2
9-årig ungdomsskole	3276	1123	2153	1359	794	65,7	78,0	51,8
Ungdomsskolenivå ellers	1493	458	1035	459	576	69,3	83,8	61,0
Gymnasnivå I, 10 år, i alt	7536	1572	5964	2487	3477	79,1	84,0	76,0
Allment fagfelt	1757	290	1467	565	902	83,5	93,7	78,2
Industri, håndverk og teknikk	1834	375	1459	1166	293	79,6	80,1	77,5
Samferdsel	123	:	113	(69)	(44)	91,9	(87,3)	(100,0)
Helsevern	303	(56)	247	:	230	81,5	:	80,4
Jordbruk, skogbruk og fiske	146	(38)	108	90	:	74,0	75,0	:
Gymnasnivå I ellers	3373	803	2570	580	1990	76,2	84,8	74,0
Gymnasnivå II, 11 - 12 år, i alt	7775	1303	6472	4110	2362	83,2	86,8	77,7
Allment fagfelt	2206	386	1820	893	927	82,5	91,4	75,4
Administrasjon og økonomi	1599	281	1318	573	745	82,4	86,4	79,6
Industri, håndverk og teknikk	2592	321	2271	2090	181	87,6	88,5	78,7
Samferdsel	272	(71)	201	143	(58)	73,9	66,8	(100,0)
Helsevern	138	:	117	:	110	84,8	:	84,0
Jordbruk, skogbruk og fiske	255	(36)	219	183	(36)	85,9	83,6	(100,0)
Tjenesteyting og forsvar	502	108	394	174	220	78,5	77,0	79,7
Gymnasnivå II ellers	211	79	132	(47)	85	62,6	(70,1)	59,0
Universitets- og høgskolenivå I, 13 - 14 år, i alt	2417	171	2246	1150	1096	92,9	95,5	90,4
Undervisning	252	:	220	94	126	87,3	100,0	79,7
Administrasjon, økonomi, samfunnsvitenskap og jus	648	(74)	574	230	344	88,6	95,0	84,7
Naturvitenskap og teknikk	645	:	627	563	(64)	97,2	96,9	(100,0)
Helsevern	407	:	407	(37)	370	100,0	(100,0)	100,0
Universitets- og høgskolenivå I ellers	465	(47)	418	226	192	89,9	90,4	89,3
Universitets- og høgskolenivå II, III og forskernivå, over 14 år, i alt	2111	97	2014	1249	765	95,4	73,5	91,4
Undervisning	702	(47)	655	249	406	93,3	100,0	89,6
Administrasjon, økonomi, samfunnsvitenskap og jus	263	(50)	213	176	(37)	81,0	87,6	(59,7)
Naturvitenskap og teknikk	604	:	604	519	85	100,0	100,0	100,0
Universitets- og høgskolenivå II, III og forskernivå ellers	542	:	542	305	237	100,0	100,0	100,0
Uoppgitt, ingen utdanning og utdanning på førskolenivå	1928	933	995	621	374	51,6	59,4	42,4

¹ Høyeste fullførte utdanning pr. 1. oktober 1990.

Tabell 4. Personer 16 år og over. Hovedtall for yrkesaktivitet i året 3. november 1989 - 2. november 1990

	I alt	Ikke yrkesaktive	Yrkesaktive			Prosent yrkesaktive		
			I alt	Menn	Kvinner	I alt	Menn	Kvinner
I alt	33783	11081	22702	12476	10226	67,2	74,9	59,7
Alder								
16-19	2716	1414	1302	677	625	47,9	48,9	46,9
20-24	3676	861	2815	1368	1447	76,6	76,5	76,7
25-29	3773	603	3170	1711	1459	84,0	88,7	79,2
30-39	7150	1169	5981	3467	2514	83,7	94,0	72,6
40-49	5843	856	4987	2815	2172	85,3	94,0	76,3
50-59	3549	750	2799	1515	1284	78,9	86,1	71,8
60-66	2407	1036	1371	775	596	57,0	65,4	48,8
67-69	1016	871	145	(61)	84	14,3	(13,5)	14,9
70-	3653	3520	133	88	(45)	3,6	6,0	(2,1)
Ekteskapsstatus								
Ugifte	9566	3125	6441	3697	2744	67,3	70,2	63,8
Gifte	19921	5681	14240	7847	6393	71,5	78,8	64,2
Før gifte	4296	2275	2021	932	1089	47,0	65,2	38,0
Familietype								
Enslige	7161	2902	4259	2566	1693	59,5	72,6	46,7
Ektepar uten ugifte barn	6348	3235	3113	1702	1411	49,0	53,6	44,5
Ektepar med ugifte barn	17494	3803	13691	7708	5983	78,3	84,7	71,3
Mor/far med ugifte barn	2780	1141	1639	500	1139	59,0	59,1	58,9

Tabell 5. Hovedtall for yrkesaktive i året 3. november 1989 - 2. november 1990

	I alt	Menn				Kvinner				Prosent
		I alt	Av dette			I alt	Av dette			
			16-29	30-49	50-66		16-29	30-49	50-66	
I alt	22702	12476	3756	6282	2290	10226	3531	4686	1880	100,0
Næring										
Jordbruk, skogbruk, fiske og fangst	1041	706	248	210	155	335	79	150	106	4,6
Oljeutvinning og bergverksdrift	1429	966	181	672	114	463	199	244	:	6,3
Industri	3582	2594	840	1291	454	988	312	385	262	15,8
Kraft- og vannforsyning	223	182	:	81	83	(41)	:	:	:	1,0
Bygge- og anleggsvirksomhet	1922	1734	603	846	276	188	96	79	:	8,5
Varehandel, hotell- og restaurantvirksomhet	4757	2102	786	913	394	2655	1177	1009	424	21,0
Transport, lagring, post og telekommunikasjoner	1312	907	172	511	215	405	210	167	:	5,8
Bank- og finansieringsvirksomhet, forsikringsvirksomhet, eiendomsdrift og forretningsmessig tjenesteyting	1891	1043	226	733	84	848	368	400	(60)	8,3
Offentlig, sosial og privat tjenesteyting	6545	2242	685	1025	514	4303	1064	2244	959	28,8
Yrkesfelt										
Teknisk, vitenskapelig, humanistisk og kunstnerisk arbeid	5390	2599	382	1783	434	2792	739	1545	489	23,7
Administrasjons- og forvaltningsarbeid, bedrifts- og organisasjonsledelse	1039	755	:	475	(195)	283	:	(185)	:	4,6
Kontorarbeid	2346	425	(189)	(206)	:	1920	686	914	301	10,3
Handelsarbeid	3135	1361	377	703	281	1774	760	775	(210)	13,8
Jordbruks-, skogbruks- og fiskearbeid	962	641	(208)	226	(118)	321	(103)	(120)	:	4,2
Gruve- og sprengingsarbeid m.m.	307	288	:	(185)	:	:	:	:	:	1,4
Transport- og kommunikasjonsarbeid	1364	1042	386	391	257	322	(162)	(102)	:	6,0
Industri-, bygge- og anleggsarbeid	4761	4129	1489	1827	792	632	(190)	(175)	231	21,0
Servicearbeid og militært arbeid	3400	1237	595	486	(136)	2163	842	861	451	15,0
Yrkesstatus										
Ansatt	21407	11577	3593	5824	2075	9830	3448	4501	1762	94,3
Selvstendig	1126	849	(130)	458	(216)	277	:	(130)	:	5,0
Familie medlem uten fast lønn	(168)	:	:	:	:	(118)	:	:	:	(0,7)
Arbeidstid i året¹										
Bare heltid, i alt	16016	11011	2890	5921	2114	5005	2101	2154	695	70,5
Bare deltid, i alt	5435	841	487	(186)	(114)	4594	1105	2319	1104	23,9
Både heltid og deltid, i alt	1253	625	379	(175)	:	628	325	(213)	:	5,5
Yrkesaktiv i 12 måneder										
Heltid	13459	9346	2055	5361	1872	4113	1546	1875	665	59,3
Deltid	3770	376	(216)	:	:	3394	646	1867	853	16,6
Både heltid og deltid i perioden	853	422	239	(123)	:	431	(204)	(149)	:	3,8
Yrkesaktiv 6-11 måneder	2708	1381	625	496	(221)	1327	542	546	(203)	11,9
Yrkesaktiv 1- 5 måneder	1912	952	621	228	:	960	593	250	:	8,4
Avtalt arbeidstid i uka										
Ikke yrkesaktiv i uka	2574	1321	832	273	(160)	1253	622	372	234	11,3
1-19 timer	2948	692	354	(195)	(126)	2256	713	1064	432	13,0
20-29 timer	2028	(164)	:	:	:	1864	269	995	581	8,9
30-39 timer	11425	7263	1819	3892	1513	4162	1687	1912	525	50,3
40 timer og over	3727	3036	718	1870	421	691	240	343	(108)	16,4

¹ Heltid er samlet arbeidstid på 30 timer eller mer i uka (alle arbeidsforhold), noe som svarer til 120 timer eller mer over en fireukersperiode.

Tabell 6.1. Yrkesaktive 16 år og over, etter alder og næring/yrkesfelt. 3. november 1989 - 2. november 1990

	I alt	Alder								Prosent
		6-19	20-24	25-29	30-39	40-49	50-59	60-66	67-	
I alt	22702	1302	2815	3170	5981	4987	2799	1371	278	100,0
Næring										
Jordbruk, skogbruk, fiske og fangst	1041	123	103	101	196	164	173	88	94	4,6
Oljeutvinning og bergverksdrift	1429	:	137	221	614	302	134	:	:	6,3
Industri	3582	219	419	514	810	866	424	292	(37)	15,8
Kraft- og vannforsyning	223	:	:	:	(64)	:	(47)	(45)	:	1,0
Bygge- og anleggsvirksomhet	1922	105	286	308	481	444	233	(55)	:	8,5
Varehandel, hotell- og restaurantvirksomhet	4757	476	815	672	1003	919	543	275	(55)	21,0
Transport, lagring, post og telekommunikasjoner	1312	:	127	232	392	286	163	81	:	5,8
Bank- og finansieringsvirksomhet, forsikringsvirksomhet, eiendomsdrift og forretningsmessig tjenesteyting	1891	(34)	142	418	703	430	89	(55)	:	8,3
Offentlig, sosial og privat tjenesteyting	6545	300	778	671	1719	1550	994	479	(55)	28,8
Yrkesfelt										
Teknisk, vitenskapelig, humanistisk og kunstnerisk arbeid	5390	:	347	703	1950	1378	638	284	:	23,7
Administrasjons- og forvaltningsarbeid, bedrifts- og organisasjonsledelse	1039	:	:	:	356	304	(187)	:	:	4,6
Kontorarbeid	2346	:	338	459	590	531	(216)	(115)	:	10,3
Handelsarbeid	3135	292	403	442	758	720	304	(187)	:	13,8
Jordbruks-, skogbruks- og fiskearbeid	962	(109)	(132)	:	(198)	(147)	(137)	:	:	4,2
Gruve- og sprengningsarbeid m.m.	307	:	:	:	(121)	:	:	:	:	1,4
Transport og kommunikasjonsarbeid	1364	(130)	(162)	256	327	(166)	(207)	:	:	6,0
Industri-, bygge- og anleggsarbeid	4761	255	676	748	912	1090	688	334	:	21,0
Servicearbeid og militært arbeid	3400	357	700	380	769	578	373	(214)	:	15,0

Tabell 6.2. Yrkesaktive 16 år og over, etter kjønn/alder/arbeidstid i året og næring/yrkesfelt. 3. november 1989 - 2. november 1990

	I alt	Kjønn		Alder				Yrkesaktiv i		
		Menn	Kvinner	16-29	30-49	50-66	67-	12 måneder	6-11 måneder	1-5 måneder
I alt	22702	12476	10226	7287	10968	4170	278	18081	2708	1912
Næring										
Jordbruk	904	569	335	280	326	203	94	759	:	:
Skogbruk	112	112	:	(34)	:	(45)	:	:	:	:
Fiske og fangst	:	:	:	:	:	:	:	:	:	:
Oljeutvinning og bergverksdrift	1429	966	463	380	914	134	:	1241	:	:
Industri i alt	3582	2594	988	1155	1675	716	(39)	4092	534	385
Næringsmiddel-, drikkevare- og tobaksindustri	668	421	247	294	269	107	:	531	:	:
Tekstil-, beklednings-, lær- og lærvareindustri	258	(65)	193	(42)	112	84	:	(197)	:	:
Trevareindustri	204	151	(53)	:	90	93	:	(163)	:	:
Treforedling, grafisk industri og forlagsv.	279	215	(64)	173	(58)	(47)	:	(217)	:	:
Kjemisk industri, mineralolje-, kull-, gummi- og plastindustri	120	99	:	(69)	(52)	:	:	:	:	:
Keramikk- og glassindustri, mineraliske produkter ellers	258	172	86	82	136	(40)	:	(221)	:	:
Metallindustri	(65)	(65)	:	:	:	:	:	:	:	:
Verktedindustri	1655	1331	324	473	887	298	:	1323	(164)	(168)
Industri ellers	75	75	:	:	(39)	(36)	:	:	:	:
Kraft- og vannforsyning	223	182	(41)	(41)	89	92	:	(197)	:	:
Bygge- og anleggsvirksomhet	1922	1734	188	700	924	289	:	1308	363	251
Varehandel	4174	1939	2235	1623	1732	763	(55)	3231	517	426
Hotell- og restaurantdrift	583	163	420	339	190	(55)	:	366	(135)	:
Landtransport	440	392	(48)	127	222	82	:	345	:	:
Sjøtransport	163	116	(47)	:	81	(61)	:	(154)	:	:
Transport ellers, lagring, post og telekommunikasjoner	709	399	310	228	381	101	:	630	:	:
Bank- og finansieringsvirksomhet	394	144	250	81	232	(72)	:	346	:	:
Forsikringsvirksomhet, eiendomsdrift og forretningsmessig tjenesteyting	1497	899	598	516	899	(73)	:	1255	(116)	(125)
Offentlig administrasjon, forsvar, politi og rettsvesen	1289	819	470	498	534	248	:	988	(192)	(110)
Renovasjon og rengjøring	209	108	101	(50)	117	(42)	:	(198)	:	:
Undervisning og forskningsvirksomhet	1403	527	876	177	798	416	:	1170	(170)	:
Helse- og sosialtjenester	2886	430	2456	692	1528	639	:	2272	352	263
Kulturell tjenesteyting, underholdning og sport	224	98	126	(70)	114	:	:	(203)	:	:
Personlig tjenesteyting	534	260	274	260	178	96	:	446	:	:
Yrkesfelt										
Teknisk, vitenskapelig, humanistisk og kunstnerisk arbeid	5390	2599	2792	1121	3328	922	:	4640	424	326
Administrasjons- og forvaltningsarbeid, bedrifts- og organisasjonsledelse i alt	1039	755	283	(114)	660	254	:	957	:	:
Offentlig administrasjons- og forvaltningsarbeid	291	(122)	(170)	:	(163)	:	:	261	:	:
Bedrifts- og organisasjonsledelse	747	634	(114)	:	497	(166)	:	696	:	:
Kontorarbeid	2346	425	1920	875	1121	331	:	1930	235	(180)
Handelsarbeid	3135	1361	1774	1137	1478	492	:	2462	428	245
Jordbruks-, skogbruks- og fiskearbeid	962	641	321	311	345	(216)	:	811	:	:
Gruve- og sprengningsarbeid m.m.	307	288	:	:	(194)	:	:	265	:	:
Transport og kommunikasjonsarbeid	1364	1042	322	548	493	297	:	1071	(180)	(113)
Industri-, bygge- og anleggsarbeid i alt	4761	4129	632	1679	2002	1023	:	3552	652	556
Jern- og metallvarearbeid	1496	1409	:	591	638	257	:	1123	(160)	(213)
Elektroarbeid	472	472	:	(194)	(187)	:	:	410	:	:
Trearbeid	689	670	:	(160)	394	(134)	:	414	(190)	:
Næringsmiddelarbeid	321	243	:	(178)	:	:	:	248	:	:
Maskin- og motordrift	:	:	:	:	:	:	:	:	:	:
Laste-, løsse- og lagerarbeid	421	345	:	(107)	(153)	(142)	:	349	:	:
Industri-, bygge- og anleggsarbeid ellers	1286	915	371	416	517	326	:	944	(146)	(196)
Servicearbeid og militært arbeid	3400	1237	2163	1437	1347	587	:	2393	648	359

Tabell 7.1. Yrkesaktive 16 år og over, etter arbeidstid i året og kjønn/næring/yrkesfelt. 3. november 1989 - 2. november 1990

	I alt	Yrkesaktiv i 12 måneder			Yrkesaktiv i 6-11 måneder			Yrkesaktiv i 1-5 måneder		
		Heltid ¹	Deltid ¹	Både heltid og deltid i perioden	Heltid	Deltid	Både heltid og deltid i perioden	Heltid	Deltid	Både heltid og deltid i perioden
I alt	22702	13459	3770	853	1497	975	236	1059	690	(163)
Kjønn										
Menn	12476	9346	376	422	1021	232	(128)	644	233	:
Kvinner	10226	4113	3394	431	476	743	(108)	415	457	:
Næring										
Jordbruk, skogbruk, fiske og fangst	1041	578	260	:	:	:	:	:	:	:
Oljeutvinning og bergverksdrift	1429	1185	:	:	:	:	:	:	:	:
Industri	3582	2393	387	:	293	:	:	(188)	(107)	:
Kraft- og vannforsyning	223	(181)	:	:	:	:	:	:	:	:
Bygge- og anleggsvirksomhet	1922	1234	:	:	310	:	:	(154)	:	:
Varehandel, hotell- og restaurantvirksomhet	4757	2235	1125	239	317	284	:	280	(178)	:
Transport, lagring, post og telekommunikasjoner	1312	964	(135)	:	:	:	:	:	:	:
Bank- og finansieringsvirksomhet, forsikringsvirksomhet, eiendomsdrift og forretningsmessig tjenesteyting	1891	1277	261	:	:	:	:	:	:	:
Offentlig, sosial og privat tjenesteyting ...	6545	3419	1526	331	325	415	:	230	229	:
Yrkesfelt										
Teknisk, vitenskapelig, humanistisk og kunstnerisk arbeid	5390	3651	833	(156)	(159)	234	:	(130)	(166)	:
Administrasjons- og forvaltningsarbeid, bedrifts- og organisasjonsledelse i alt	1039	877	:	:	:	:	:	:	:	:
Kontorarbeid	2346	1267	586	:	(117)	:	:	(112)	:	:
Handelsarbeid	3135	1471	858	(133)	(192)	(195)	:	(107)	(119)	:
Jordbruks-, skogbruks- og fiskearbeid	962	532	229	:	:	:	:	:	:	:
Gruve- og sprengningsarbeid m.m.	307	265	:	:	:	:	:	:	:	:
Transport og kommunikasjonsarbeid	1364	868	(193)	:	(107)	:	:	:	:	:
Industri-, bygge- og anleggsarbeid	4761	3220	228	(105)	558	:	:	391	(113)	:
Servicearbeid og militært arbeid	3400	1309	803	281	292	323	:	(166)	(182)	:

¹ Heltid er samlet arbeidstid på 30 timer eller mer i uka (alle arbeidsforhold), noe som svarer til 120 timer eller mer over en fireukersperiode.

Tabell 7.2. Yrkesaktive 16 år og over, etter kjønn, arbeidstid i året og næring/yrkesfelt. 3. november 1989 - 2. november 1990

	I alt	Menn				Kvinner			
		I alt	Yrkesaktiv i			I alt	Yrkesaktiv i		
			12 måneder	6-11 måneder	1-5 måneder		12 måneder	6-11 måneder	1-5 måneder
I alt	22702	12476	10144	1381	952	10226	7938	1327	960
Næring									
Jordbruk, skogbruk, fiske og fangst	1041	706	600	:	:	335	283	:	:
Oljeutvinning og bergverksdrift	1429	966	876	:	:	463	367	:	:
Industri	3582	2594	2066	304	225	988	786	(131)	:
Kraft- og vannforsyning	223	182	(165)	:	:	(41)	:	:	:
Bygge- og anleggsvirksomhet	1922	1734	1204	327	(203)	188	(105)	:	:
Varehandel, hotell- og restaurantvirksomhet	4757	2102	1646	237	(220)	2655	1953	416	286
Transport, lagring, post og telekommunikasjoner	1312	907	807	:	:	405	323	:	:
Bank- og finansieringsvirksomhet, forsikringsvirksomhet, eiendomsdrift og forretningsmessig tjenesteyting	1891	1043	888	:	:	848	713	:	:
Offentlig, sosial og privat tjenesteyting	6545	2242	1897	257	:	4303	3379	534	391
Yrkesfelt									
Teknisk, vitenskapelig, humanistisk og kunstnerisk arbeid	5390	2599	2397	(137)	:	2792	2243	287	262
Administrasjons- og forvaltningsarbeid, bedrifts- og organisasjonsledelse	1039	755	703	:	:	283	254	:	:
Kontorarbeid	2346	425	340	:	:	1920	1590	(193)	(138)
Handelsarbeid	3135	1361	1139	(124)	:	1774	1323	304	(146)
Jordbruks-, skogbruks- og fiskearbeid	962	641	548	:	:	321	263	:	:
Gruve- og sprengingsarbeid m.m.	307	288	246	:	:	:	:	:	:
Transport- og kommunikasjonsarbeid	1364	1042	847	(132)	:	322	225	:	:
Industri-, bygge- og anleggsarbeid	4761	4129	3088	584	457	632	464	:	:
Servicearbeid og militært arbeid	3400	1237	836	280	(121)	2163	1558	368	238

Tabell 8. Hovedtall for yrkesaktive i uka 27. oktober - 2. november 1990, etter vanlig/avtalt arbeidstid

	I alt	Menn					Kvinner				
		I alt	1-19 timer	20-29 timer	30-39 timer	40 timer og over	I alt	1-19 timer	20-29 timer	30-39 timer	40 timer og over
I alt	20127	11155	692	(164)	7263	3036	8972	2256	1864	4162	691
Alder											
16-29	5834	2924	354	:	1819	718	2910	713	269	1687	240
30-49	10324	6010	(195)	:	3892	1870	4314	1064	995	1912	343
50-66	3776	2130	(126)	:	1513	421	1646	432	581	525	(108)
67-	194	92	:	:	:	:	102	:	:	:	:
Utført arbeidstid i uka											
Var ikke på arbeid	468	323	:	:	(123)	(166)	(145)	:	:	:	:
1 - 19 timer	2858	708	574	:	(125)	:	2150	1927	(146)	:	:
20 - 29 timer	2150	230	:	(124)	:	:	1920	(192)	1593	(134)	:
30 - 39 timer	9585	5800	:	:	5614	(124)	3785	:	:	3583	:
40 timer og over	5066	4095	:	:	1326	2715	971	:	:	289	625

Tabell 9.1. Yrkesaktive 16 år og over i uka 27. oktober - 2. november 1990, etter kjønn, vanlig/avtalt arbeidstid og næring

Næring	I alt	Menn					Kvinner				
		I alt	1-19 timer	20-29 timer	30-39 timer	40 timer og over	I alt	1-19 timer	20-29 timer	30-39 timer	40 timer og over
I alt	20127	11155	692	(164)	7263	3036	8972	2256	1864	4162	691
Jordbruk, skogbruk, fiske og fangst ..	837	574	:	:	(149)	313	263	(111)	:	:	:
Oljeutvinning og bergverksdrift	1374	920	:	:	651	258	454	:	:	330	:
Industri	3198	2345	(126)	:	1754	448	853	(162)	(193)	419	:
Kraft- og vannforsyning	197	164	:	:	(164)	:	:	:	:	:	:
Bygge- og anleggsvirksomhet	1608	1463	:	:	1089	322	145	:	:	:	:
Varehandel, hotell- og restaurantvirksomhet	4143	1865	(154)	:	1004	657	2278	551	626	944	(156)
Transport, lagring, post og telekommunikasjoner	1239	871	:	:	571	226	368	:	:	(217)	:
Bank- og finansieringsvirksomhet, forsikringsvirksomhet, eiendomsdrift og forretningsmessig tjenesteyting ..	1685	912	:	:	577	293	773	(193)	:	436	:
Offentlig, sosial og privat tjenesteyting	5847	2041	(167)	:	1305	518	3806	1143	786	1658	(219)

Tabell 9.2. Yrkesaktive 16 år og over i uka 27. oktober - 2. november 1990, etter vanlig/avtalt arbeidstid, kjønn og næring/yrkesfelt

	I alt	1-29 timer	30 timer og over	Menn		Kvinner	
				I alt	Av dette 30 timer og over	I alt	Av dette 30 timer og over
I alt	20127	4976	15152	11155	10299	8972	4853
Næring							
Jordbruk	714	279	435	451	339	263	:
Skogbruk	111	:	(111)	111	(111)	:	:
Fiske og fangst	:	:	:	:	:	:	:
Oljeutvinning og bergverksdrift	1374	:	1305	920	909	454	396
Industri i alt	3198	500	2699	2345	2202	853	497
Næringsmiddel-, drikkevare- og tobaksindustri	585	(122)	463	372	344	213	(119)
Tekstil-, bekleddings-, lær- og lærvareindustri	223	:	(158)	(64)	:	159	:
Trevareindustri	169	:	(159)	138	(138)	:	:
Treforedling, grafisk industri og forlagsv.	244	(118)	(127)	180	:	(64)	:
Kjemisk industri, mineralolje-, kull-, gummi- og plastindustri	119	:	:	98	:	:	:
Keramikk- og glassindustri, mineralske produkter ellers	255	:	(202)	170	(161)	85	:
Metallindustri	(64)	:	:	(64)	:	:	:
Verkstedindustri	1475	(101)	1374	1195	1195	280	(179)
Industri ellers	(64)	:	:	(64)	:	:	:
Kraft- og vannforsyning	197	:	(181)	164	(164)	:	:
Bygge- og anleggsvirksomhet	1608	:	1521	1463	1411	145	(110)
Varehandel	3675	1194	2481	1735	1571	1940	910
Hotell- og restaurantdrift	468	(187)	280	130	:	338	(190)
Landtransport	394	:	334	356	306	(38)	:
Sjøtransport	163	:	(154)	116	(116)	(47)	:
Transport ellers, lagring, post og telekommunikasjoner	682	(116)	565	399	375	283	(190)
Bank- og finansieringsvirksomhet	349	:	254	143	(123)	206	(131)
Forsikringsvirksomhet, eiendomsdrift og foretningmessig tjenesteyting	1336	(216)	1119	769	747	567	372
Offentlig administrasjon, forsvar, politi og rettsvesen	1097	(165)	932	673	621	424	311
Renovasjon og rengjøring	207	:	(133)	107	(107)	100	:
Undervisning og forskningsvirksomhet	1306	493	814	512	419	794	395
Helse- og sosialtjenester	2519	1202	1317	406	376	2113	941
Kulturell tjenesteyting, underholdning og sport	222	:	(134)	97	:	125	:
Personlig tjenesteyting	496	(126)	370	246	236	250	(134)
Yrkesfelt							
Teknisk, vitenskapelig, humanistisk og kunstnerisk arbeid	4934	1190	3744	2467	2342	2467	1402
Administrasjons- og forvaltningsarbeid, bedrifts- og organisasjonsledelse	985	:	906	722	680	263	226
Kontorarbeid	2085	644	1440	372	362	1713	1078
Handelsarbeid	2822	970	1852	1272	1177	1550	675
Jordbruks-, skogbruks- og fiskearbeid	790	268	521	529	406	261	(115)
Gruve- og sprengingsarbeid m.m.	274	:	274	255	255	:	:
Transport- og kommunikasjonsarbeid	1246	252	994	944	808	302	(187)
Industri-, bygge- og anleggsarbeid	4113	310	3802	3601	3486	512	316
Servicearbeid og militært arbeid	2878	1260	1618	994	783	1885	835

Tabell 10. Yrkesaktive 16 år og over med fast oppmøteplass på arbeid i uka 27. oktober - 2. november 1990, etter tallet på arbeidsreiser, reisetid og yrkesfelt/oppmøteplass

	I alt	Reiste ikke	Reiste 1 gang			Reiste 2-3 ganger			Reiste 4 ganger eller flere		
			I alt	Reisetid		I alt	Reisetid		I alt	Reisetid	
				Under 45 min	45 min og over		Under 45 min	45 min og over		Under 45 min	45 min og over
I alt	18489	1802	624	456	(168)	2098	1989	(109)	13965	13383	581
Yrkesfelt											
Teknisk, vitenskapelig, humanistisk og kunstnerisk arbeid	4472	291	(151)	(121)	:	600	571	:	3429	3328	(101)
Administrasjons- og forvaltningsarbeid, bedrifts- og organisasjonsledelse	903	:	:	:	:	:	:	:	781	742	:
Kontorarbeid	2044	:	:	:	:	288	269	:	1635	1552	:
Handelsarbeid	2505	:	:	:	:	481	470	:	1882	1860	:
Jordbruks-, skogbruks- og fiskearbeid	758	510	:	:	:	:	:	:	(219)	(219)	:
Gruve- og sprengingsarbeid m.m.	(161)	(110)	:	:	:	:	:	:	:	:	:
Transport- og kommunikasjonsarbeid	1187	(121)	:	:	:	:	:	:	945	923	:
Industri-, bygge- og anleggsarbeid	3775	305	:	:	:	(135)	(114)	:	3264	3087	(177)
Servicearbeid og militært arbeid	2685	225	(215)	(150)	:	455	446	:	1789	1652	(137)
Oppmøteplass og kjønn											
I bostedsfylket	16475	1081	460	406	:	1917	1818	:	13018	12497	521
Menn	8615	713	(159)	(117)	:	368	326	:	7375	7144	231
Kvinner	7860	368	301	289	:	1549	1492	:	5642	5353	290
I bostedskommunen	9061	895	319	307	:	1278	1236	:	6569	6442	(127)
Menn	4242	556	:	:	:	275	243	:	3336	3306	:
Kvinner	4818	339	244	232	:	1003	994	:	3232	3136	:
1103 Stavanger	5530	:	:	:	:	541	504	:	4817	4514	303
Menn	3105	:	:	:	:	:	:	:	2939	2792	(147)
Kvinner	2425	:	:	:	:	479	442	:	1878	1722	(156)
1124 Sola	996	:	:	:	:	:	:	:	894	864	:
Menn	640	:	:	:	:	:	:	:	568	557	:
Kvinner	355	:	:	:	:	:	:	:	326	307	:
1121 Time	296	:	:	:	:	:	:	:	237	226	:
Menn	231	:	:	:	:	:	:	:	(210)	(199)	:
Kvinner	:	:	:	:	:	:	:	:	:	:	:
Andre kommuner i fylket	593	:	:	:	:	:	:	:	501	451	:
Menn	396	:	:	:	:	:	:	:	322	290	:
Kvinner	(197)	:	:	:	:	:	:	:	(179)	(161)	:
Utenfor fylket	549	476	:	:	:	:	:	:	:	:	:
Menn	473	400	:	:	:	:	:	:	:	:	:
Kvinner	:	:	:	:	:	:	:	:	:	:	:
2311 Nordsjøen syd	(216)	(184)	:	:	:	:	:	:	:	:	:
Menn	(206)	(175)	:	:	:	:	:	:	:	:	:
Kvinner	:	:	:	:	:	:	:	:	:	:	:
2201 Nordsjøen (uoppgitt)	:	:	:	:	:	:	:	:	:	:	:
Menn	:	:	:	:	:	:	:	:	:	:	:
Kvinner	:	:	:	:	:	:	:	:	:	:	:
0301 Oslo	:	:	:	:	:	:	:	:	:	:	:
Menn	:	:	:	:	:	:	:	:	:	:	:
Kvinner	:	:	:	:	:	:	:	:	:	:	:
Andre steder utenfor fylket	(194)	(162)	:	:	:	:	:	:	:	:	:
Menn	(156)	(124)	:	:	:	:	:	:	:	:	:
Kvinner	:	:	:	:	:	:	:	:	:	:	:
Uoppgitt oppmøteplass	1465	245	:	:	:	(181)	(170)	:	947	887	:
Menn	949	(186)	:	:	:	:	:	:	616	576	:
Kvinner	516	:	:	:	:	(107)	(107)	:	331	311	:

Tabell 11. Yrkesaktive 16 år og over med fast arbeidsreise i uka 27. oktober - 2. november 1990, etter reisemåte, oppmøteplass, tallet på arbeidsreiser, reisetid og etter reisemåte, kjønn og alder

	I alt	Ett transportmiddel					To eller flere transportmidler			
		Bil	Buss	Tog, trikk, T- bane	Båt	Sykkel, gange over 10 min	Annet	Kollektiv trans- port og/eller sykkel, gange over 10 min	Kollektiv trans- port og bil	Andre kombi- nasjo- ner
I alt	16687	11663	1028	:	:	1859	534	(169)	689	671
Oppmøteplass, tallet på arbeidsreiser og reisetid										
Oppmøteplass i bostedskommunen .	8166	5052	434	:	:	1501	373	:	258	438
Reiste 1 gang	319	(164)	:	:	:	:	:	:	:	:
Under 45 min	307	(164)	:	:	:	:	:	:	:	:
45 min og over	:	:	:	:	:	:	:	:	:	:
Reiste 2 - 3 ganger	1278	726	:	:	:	288	:	:	:	:
Under 45 min	1236	704	:	:	:	288	:	:	:	:
45 min og over	:	:	:	:	:	:	:	:	:	:
Reiste 4 ganger eller flere	6569	4163	328	:	:	1148	293	:	(185)	376
Under 45 min	6442	4104	308	:	:	1148	293	:	(165)	357
45 min og over	(127)	:	:	:	:	:	:	:	:	:
Oppmøteplass utenfor bosteds- kommunen	7301	5737	544	:	:	233	:	:	382	(201)
Reiste 1 gang	(213)	(130)	:	:	:	:	:	:	:	:
Under 45 min	:	:	:	:	:	:	:	:	:	:
45 min og over	(114)	:	:	:	:	:	:	:	:	:
Reiste 2 - 3 ganger	639	481	:	:	:	:	:	:	:	:
Under 45 min	582	452	:	:	:	:	:	:	:	:
45 min og over	:	:	:	:	:	:	:	:	:	:
Reiste 4 ganger eller flere	6449	5126	447	:	:	(214)	:	:	341	(171)
Under 45 min	6055	4996	337	:	:	(204)	:	:	227	(161)
45 min og over	394	(130)	(109)	:	:	:	:	:	(114)	:
Uoppgitt oppmøteplass	1220	874	:	:	:	(125)	:	:	:	:
Kjønn og alder										
Menn	8738	6580	249	:	:	883	291	:	249	361
16-29	2196	1552	:	:	:	258	(106)	:	:	(118)
30-49	4824	3714	(153)	:	:	422	(135)	:	(144)	(184)
50-66	1698	1294	:	:	:	(204)	:	:	:	:
67-	:	:	:	:	:	:	:	:	:	:
Kvinner	7949	5083	779	:	:	975	242	(108)	440	310
16-29	2614	1691	298	:	:	253	:	:	(176)	:
30-49	3805	2680	241	:	:	415	(111)	:	(175)	(138)
50-66	1465	666	231	:	:	299	:	:	:	:
67-	:	:	:	:	:	:	:	:	:	:

Tabell 12. Boliger og bosatte. Hustype, tallet på rom, kjøkken. 3. november 1990

Tallet på rom på 6 m ² eller mer (kjøkken, gang, bad o.l. er ikke medregnet)	Boliger					Bosatte	
	I alt	Frittliggende enebolig eller våningshus tilknyttet gårdsdrift	Andre ene- og tomannsboliger og småhus	Blokk, leiegård e.l.	Forretningsbygg, bygg for felleshusholdning e.l.	I alt	Pr. bolig
I alt	17102	11818	3318	1798	168	44510	2,6
1 rom	661	384	111	143	:	1020	1,5
Med kjøkken i alt	617	343	111	143	:	958	1,6
Kjøkken 6 m ² eller større	385	219	(62)	(99)	:	674	1,8
Kjøkken mindre enn 6 m ²	232	123	(49)	:	:	284	1,2
Uten kjøkken	:	:	:	:	:	:	:
2 rom	2424	1141	505	713	(64)	3482	1,4
Med kjøkken i alt	2396	1138	495	699	(64)	3442	1,4
Kjøkken 6 m ² eller større	1550	730	342	443	:	2257	1,5
Kjøkken mindre enn 6 m ²	846	408	153	255	:	1186	1,4
Uten kjøkken	:	:	:	:	:	:	:
3 rom	2865	1634	652	559	:	5772	2,0
4 rom	3966	2520	1090	335	:	10167	2,6
5 rom	3020	2431	550	:	:	8776	2,9
6 rom	2065	1783	275	:	:	7196	3,5
7 rom	862	802	(57)	:	:	3390	3,9
8 rom	589	541	(48)	:	:	2257	3,8
9 rom eller flere	650	581	:	:	:	2450	3,8

Tabell 13. Boliger, rom og bosatte, etter hustype. 3. november 1990

	I alt	Frittliggende enebolig eller våningshus tilknyttet gårdsdrift	Hus i kjede, rekkehus, terrassehus, vertikaldelt tomannsbolig	Horisontaldelt tomannsbolig eller annet boligbygg med mindre enn 3 etasjer	Blokk, leiegård e.l.	Forretningsbygg, bygg for felleshusholdning e.l.
Boliger i alt	17102	11818	2487	831	1798	168
Bosatte i alt	44510	33392	6320	1711	2809	278
Rom i alt	74311	55905	10251	2647	4879	628
Rom pr. bolig	4,3	4,7	4,1	3,2	2,7	3,7
Bosatte pr. bolig	2,6	2,8	2,5	2,1	1,6	1,7

Tabell 14. Boliger etter eieform og areal¹. Rom og bosatte, etter eieform. 3. november 1990

	I alt	Boligen eies			Boligen leies			På andre vilkår
		I alt	Privat	Gjennom borettslag e.l.	I alt	Som tjenestebolig	For et avgrenset tidsrom	
Boliger i alt	17102	13746	11177	2569	3356	330	639	2387
Under 50 m ²	1002	477	228	249	525	:	(99)	410
50 - 59 m ²	1193	625	290	335	568	:	160	399
60 - 79 m ²	2288	1410	903	508	877	:	147	683
80 - 99 m ²	3146	2571	1794	777	575	(88)	120	367
100 - 129 m ²	3779	3361	2902	460	418	(105)	:	287
130 - 149 m ²	2027	1847	1694	153	180	:	:	123
150 - 199 m ²	2014	1918	1840	(78)	(96)	:	:	:
200 m ² eller mer	1654	1537	1527	:	117	:	:	(75)
Bosatte i alt	44510	38256	33164	5092	6254	716	1296	4242
Bosatte pr. bolig	2,6	2,8	3,0	2,0	1,9	2,2	2,0	1,8
Rom i alt	74311	63767	54963	8804	10544	1367	1963	7213
Rom pr. bolig	4,3	4,6	4,9	3,4	3,1	4,1	3,1	3,0

¹ Medregnet kjøkken, gang, bad o.l.

Tabell 15. Boliger etter tallet på rom og tallet på bosatte. 3. november 1990

Tallet på bosatte	I alt	Tallet på rom								
		1	2	3	4	5	6	7	8	9 eller flere
Boliger i alt	17102	661	2424	2865	3966	3020	2065	862	589	650
1	4964	493	1675	1064	926	473	187	(49)	:	(69)
2	4355	(85)	542	1070	1253	817	341	115	(80)	(50)
3	2714	:	144	443	760	602	418	121	126	(83)
4	3086	:	:	215	719	807	627	255	146	249
5	1640	:	:	(61)	283	294	411	220	165	159
6 eller flere	342	:	:	:	:	:	(82)	(102)	:	:

Tabell 16. Boliger etter husets byggeår og hustype/eieform/oppvarmingskilde. Bosatte og rom, etter husets byggeår. 3. november 1990

	I alt	Husets byggeår							
		-1900	1901-1920	1921-1940	1941-1945	1946-1960	1961-1970	1971-1980	1981-1990
Boliger i alt	17102	340	576	1159	181	2758	2988	4194	4907
Hustype									
Frittliggende enebolig eller våningshus tilknyttet gårdsdrift	11818	282	516	895	112	2092	2151	2436	3332
Hus i kjede, rekkehus, terrassehus eller vertikal delt tomannsbolig	2487	:	:	:	:	335	333	893	865
Horisontaldelt tomannsbolig eller annet boligbygg med mindre enn 3 etasjer	831	:	:	204	:	219	:	110	175
Blokk, leiegård eller annet boligbygg med 3 etasjer eller mer	1798	:	:	:	:	(96)	469	666	513
Forretningsbygg, pensjonat, aldershjem, militærforlegning eller annet bygg for felleshusholdning	168	:	:	:	:	:	:	(89)	:
Eie-/leieform									
Eies i alt	13746	210	400	825	(84)	2165	2591	3427	4045
Privat	11177	197	397	786	(79)	1971	1965	2450	3332
Gjennom borettslag eller boligaksjeselskap	2569	:	:	:	:	193	626	976	713
Leies i alt	3356	130	176	333	(97)	593	397	767	862
Som tjenestebolig	330	:	:	:	:	(96)	:	(105)	:
For et avgrenset tidsrom	639	:	:	:	:	110	(87)	110	203
På andre vilkår	2387	(87)	120	276	(60)	387	290	553	616
Oppvarmingskilde									
En kilde, i alt	7145	170	224	388	(60)	826	1159	1929	2389
Sentralvarme	637	:	:	:	:	120	173	174	124
Elektriske ovner, varmekabler e.l.	5571	(93)	167	299	(54)	477	763	1604	2113
Ovner for flytende brensel	447	:	:	:	:	133	(104)	(59)	(77)
Ovner for fast brensel	490	:	:	(55)	:	(96)	119	(92)	(74)
To eller flere kilder, i alt	9957	170	352	771	121	1932	1829	2265	2518
Elektriske ovner og ovner for fast brensel	6744	129	242	490	(87)	1152	949	1455	2239
Elektriske ovner og ovner for flytende brensel	1347	:	(58)	172	:	400	349	239	(97)
Ovner for fast og flytende brensel	115	:	:	:	:	:	:	:	:
Sentralvarme og én eller flere andre kilder	470	:	:	:	:	(67)	129	152	(75)
Andre kombinasjoner	1281	:	:	(90)	:	283	363	385	(103)
Bosatte i alt	44510	681	1149	2342	374	5908	7504	12386	14166
Bosatte pr. bolig	2,6	2,0	2,0	2,0	2,1	2,1	2,5	3,0	2,9
Rom i alt	74311	1350	2246	4687	716	10947	13072	19203	22091
Rom pr. bolig	4,3	4,0	3,9	4,0	4,0	4,0	4,4	4,6	4,5

Tabell 17.1. Boliger etter sanitærutstyr og størrelse. 3. november 1990

	I alt	Sanitærutstyr					
		Med WC			Uten WC		
		I alt	Med bad	Uten bad	I alt	Med bad	Uten bad
Boliger i alt	17102	16770	16529	241	332	165	167
Tallet på rom på 6 m² eller mer (kjøkken, gang, bad o.l. er <i>ikke</i> medregnet)							
1-2 rom	3085	2968	2862	(106)	117	(62)	(55)
3 rom	2865	2776	2698	(79)	(88)	:	(65)
4 rom	3966	3911	3876	:	(55)	:	:
5 rom eller flere	7186	7114	7093	:	(71)	(50)	:

Tabell 17.2. Boliger og bosatte. Sanitærutstyr/byggeår, størrelse og tilgjengelighet. 3. november 1990

	I alt	Av dette med både bad og WC	Husets byggeår		
			-1900	1901-1960	1961-1990
Boliger i alt	17102	16529	340	4673	12088
Tallet på rom på 6 m² eller mer (kjøkken, gang, bad o.l. er <i>ikke</i> medregnet)					
1 rom	661	601	:	180	437
Med kjøkken 6 m ² eller større	385	369	:	(83)	277
Med kjøkken mindre enn 6 m ²	232	202	:	(94)	118
Uten kjøkken	:	:	:	:	:
2 rom	2424	2261	:	681	1708
Med kjøkken 6 m ² eller større	1550	1451	:	443	1077
Med kjøkken mindre enn 6 m ²	846	782	:	238	603
Uten kjøkken	:	:	:	:	:
3 rom	2865	2698	(90)	988	1787
4 rom	3966	3876	(50)	1293	2624
5 rom	3020	2998	(54)	818	2147
6 rom	2065	2019	:	433	1612
7 rom	862	857	:	123	722
8 rom	589	589	:	(82)	494
9 rom eller flere	650	630	:	(76)	558
Etasjeplassering. Heis					
Boliger med beboelsesrom i					
én etasje i alt	9743	9345	183	2488	7072
Kjelleretasje	1054	1012	:	212	832
Underetasje	681	640	:	187	486
1. etasje	5299	5095	(85)	1514	3700
2. etasje	1586	1496	(50)	519	1016
3. etasje	565	545	:	:	495
4. etasje	217	217	:	:	202
I hus med heis	(102)	(102)	:	:	(92)
I hus uten heis	114	114	:	:	109
5. etasje eller høyere	341	341	:	:	341
I hus med heis	291	291	:	:	291
I hus uten heis	(50)	(50)	:	:	(50)
Boliger med beboelsesrom i					
flere etasjer i alt	7359	7184	157	2185	5016
1. etasje og underetasje/kjeller	1860	1845	:	269	1565
1. og 2. etasje	3737	3585	115	1596	2026
1. og 2. etasje og underetasje/kjeller	1446	1438	:	268	1163
1., 2. og 3. etasje	205	205	:	:	162
Andre etasjekombinasjoner	110	110	:	:	(101)
Bosatte i alt	44510	43539	681	9772	34056
Bosatte pr. bolig	2,6	2,6	2,0	2,1	2,8
Rom i alt	74311	72458	1350	18595	54366
Rom pr. bolig	4,3	4,4	4,0	4,0	4,5

Tabell 18. Boliger etter standardindikatorer. Bosatte etter alder og standardindikatorer. 3. november 1990

	Boliger	Bosatte								
		I alt	0-19	20-29	30-39	40-49	50-59	60-69	70-79	80-
I alt ¹	17102	44510	13731	7449	7150	5843	3549	3413	2505	868
Hustype										
Frittliggende enebolig eller våningshus tilknyttet gårdsdrift	11818	33392	10910	4802	5663	4470	2617	2310	1987	632
Småhus	3318	8031	2318	1503	1323	1083	604	567	456	(178)
Blokk, leiegård, forretningsbygg, bygg for felleshusholdning e.l.	1966	3087	463	759	587	284	254	293	294	(154)
Tallet på rom. Kjøkken										
1 - 2 rom	3085	4502	520	1364	565	430	331	339	708	244
Med kjøkken	3013	4401	512	1311	558	406	331	339	708	235
Uten kjøkken	(72)	(101)	:	:	:	:	:	:	:	:
3 - 4 rom	6831	15940	4013	2854	2522	1669	1404	1731	1309	437
5 rom eller flere	7186	24069	9157	2846	4486	3739	1740	1100	719	282
Byggeår										
- 1900	340	681	(113)	(152)	:	:	:	:	(127)	:
1901 - 1960	4673	9772	1870	1344	1192	911	868	1565	1491	532
1961 - 1990	12088	34056	11707	5569	6310	4863	2571	1547	1118	372
Oppvarmingskilder										
En kilde, i alt	7145	15509	4052	3179	2340	1938	1363	1102	1137	399
Sentralvarme, elektriske ovner, varmekabler e.l.	6208	13266	3549	2799	2129	1684	1069	873	853	311
Ovner for flytende brensel	447	871	(147)	(174)	:	(102)	(106)	:	(144)	:
Ovner for fast brensel	490	1372	356	(205)	(130)	(152)	(188)	(148)	(140)	:
To eller flere kilder, i alt	9957	29002	9638	3885	5233	3900	2112	2068	1599	565
Elektriske ovner og ovner for fast brensel	6744	20406	7476	2713	4261	2557	1101	1145	821	332
Elektriske ovner og ovner for flytende brensel	1347	3090	535	439	(212)	449	417	462	432	(144)
Ovner for fast og flytende brensel	115	289	:	:	:	:	:	:	:	:
Sentralvarme og én eller flere andre kilder	470	1392	458	(160)	(212)	(219)	(113)	:	(121)	:
Andre kombinasjoner	1281	3824	1114	516	531	618	452	359	(200)	:
Sanitærforhold										
Har både bad og WC	16529	43539	13558	6897	7460	5726	3392	3008	2584	915
Har WC, men ikke bad	241	394	:	:	:	:	:	:	:	:
Har bad, men ikke WC	165	286	:	:	:	:	:	:	:	:
Har verken bad eller WC	167	291	:	:	:	:	:	:	:	:
Etasjeplassering. Heis										
Boliger med beboelsesrom i én etasje i alt	9743	21761	5500	3963	3344	2730	1950	1862	1795	616
1. etasje, kjelleretasje eller underetasje	7035	16485	4326	2836	2457	2131	1535	1404	1339	457
2. etasje eller høyere	2708	5276	1174	1128	887	599	414	457	457	(159)
I hus med heis	627	869	(101)	265	(129)	:	:	(116)	(109)	:
I hus uten heis	2081	4407	1073	862	758	543	347	341	348	(135)
Boliger med beboelsesrom i flere etasjer	7359	22750	8190	3101	4229	3107	1525	1308	941	348
Plan i boligen										
Boliger med kjøkken, bad, WC og minst ett beboelsesrom på ett plan	14631	38217	11778	5886	6385	5148	3111	2711	2379	819
Eie-/leieform										
Eies i alt	13746	38256	12220	5322	6648	5216	3151	2840	2155	703
Privat	11177	33164	11038	4275	5751	4580	2726	2412	1787	597
Gjennom borettslag e.l.	2569	5092	1183	1047	898	636	426	428	368	(107)
Leies	3356	6254	1470	1743	925	621	324	330	581	260
Tallet på bosatte										
1	4964	4964	:	1261	827	433	493	552	896	463
2	4355	8709	567	1380	719	773	1248	1924	1663	436
3	2714	8143	2139	1923	1268	1161	1011	487	(125)	:
4	3086	12343	5302	1639	2702	2043	455	(147)	:	:
5	1640	8201	4385	674	1729	1146	(200)	:	:	:
6 eller flere	342	2149	1257	(188)	328	281	:	:	:	:

¹ Se tekstdelen, pkt. 5.

Tabell 19. Husholdninger, familier og personer, etter type husholdning¹. Husholdninger etter type husholdning¹ og tallet på familier i husholdningen/yrkesaktivitet i husholdningen/eieform/tallet på rom i boligen og kjøkken. 3.november 1990

	I alt	En- person- hus- hold- ninger	Flerpersonhusholdninger uten barn			Flerpersonhusholdninger med barn			
			I alt	2 per- soner	3 per- soner eller flere	I alt	1 barn	2 barn	3 barn eller flere
Personer i alt	44510	4964	13001	7766	5235	26545	8594	10835	7116
Familier i alt	18446	4964	6198	4424	1774	7284	2994	2836	1454
Husholdninger i alt	17102	4964	5431	3883	1548	6707	2666	2674	1366
Tallet på familier i husholdningen									
1 familie	15834	4964	4696	3342	1355	6173	2357	2526	1289
2 familier	1203	.	704	541	163	498	295	135	(68)
3 familier	(54)	.	:	.	:	:	:	:	:
4 familier eller flere	:	.	:	.	:	:	:	:	:
Yrkesaktivitet. Tallet på yrkesaktive i uka									
Husholdning uten yrkesaktive	4683	2551	1634	1553	(81)	498	260	170	(68)
Husholdning med 1 yrkesaktiv	5723	2413	1212	922	290	2098	756	833	509
Heltid ²	4624	2049	847	621	226	1729	540	715	474
Deltid	1099	364	365	301	(65)	369	216	118	:
Husholdning med 2 yrkesaktive	5212	.	1869	1408	461	3343	1219	1425	700
Begge på heltid	2679	.	1165	952	213	1514	678	612	224
En på heltid	2296	.	589	366	223	1706	526	761	419
Ingen på heltid	237	.	115	(90)	:	123	:	(51)	(56)
Husholdning med 3 yrkesaktive	1176	.	570	.	570	606	305	225	(76)
Alle på heltid	296	.	174	.	174	122	(76)	:	:
To på heltid	560	.	281	.	281	279	138	113	:
En på heltid	283	.	(105)	.	(105)	179	(73)	(68)	:
Ingen på heltid	:	.	:	.	:	:	:	:	:
Husholdning med 4 yrkesaktive og over	308	.	146	.	146	162	127	:	:
Eie-/leieform									
Eies i alt	13746	3172	4726	3297	1429	5849	2170	2413	1266
Privat	11177	1950	4024	2766	1258	5203	1847	2149	1207
Gjennom borettslag e.l.	2569	1221	702	531	171	646	324	263	(59)
Leies i alt	3356	1793	705	586	119	858	496	262	(100)
Som tjenestebolig	330	158	(67)	(50)	:	(105)	:	:	:
For et avgrenset tidsrom	639	296	133	(100)	:	210	(104)	(82)	:
På andre vilkår	2387	1340	505	436	(69)	543	348	142	(53)
Tallet på rom. Kjøkken									
1 rom	661	493	(77)	(65)	:	(91)	(57)	:	:
Med kjøkken i alt	617	453	(75)	(65)	:	(89)	(54)	:	:
Kjøkken 6 m ² eller større	385	256	(55)	:	:	(74)	:	:	:
Kjøkken mindre enn 6 m ²	232	197	:	:	:	:	:	:	:
Uten kjøkken	:	:	:	:	:	:	:	:	:
2 rom	2424	1675	505	446	(59)	245	203	:	:
Med kjøkken i alt	2396	1655	496	441	(55)	245	203	:	:
Kjøkken 6 m ² eller større	1550	1034	361	316	:	154	131	:	:
Kjøkken mindre enn 6 m ²	846	621	135	125	:	(90)	(71)	:	:
Uten kjøkken	:	:	:	:	:	:	:	:	:
3 rom	2865	1064	1034	872	163	767	491	218	(58)
4 rom	3966	926	1572	1192	380	1468	614	623	231
5 rom	3020	473	1173	767	407	1373	451	701	222
6 rom	2065	187	592	326	267	1286	404	508	374
7 rom	862	(49)	208	(95)	113	604	178	241	185
8 rom	589	:	138	(70)	(68)	422	161	111	150
9 rom eller flere	650	(69)	130	(50)	(80)	450	107	221	122

¹ I denne tabellen er barn (ugifte hjemmeboende) 18 år og over holdt utenfor ved grupperingen av husholdninger etter type. Husholdninger som har barn bare i alderen 18 år og over, er derfor regnet som flerpersonhusholdninger uten barn. ² Heltid er *samlet* avtalt/vanlig arbeidstid på 30 timer eller mer i uka (alle arbeidsforhold).

Tabell 20. Husholdninger, familier og personer, etter husholdningsstørrelse/type husholdning. Absolutte tall og prosent. 3. november 1990

	Absolutte tall			Prosent		
	Personer	Familier	Husholdninger	Personer	Familier	Husholdninger
I alt	44510	18446	17102	100,0	100,0	100,0
Husholdningsstørrelse						
1 person	4964	4964	4964	11,2	26,9	29,0
2 personer	8709	4906	4355	19,6	26,6	25,5
3 personer	8143	3057	2714	18,3	16,6	15,9
4 personer	12343	3345	3086	27,7	18,1	18,0
5 personer eller flere	10351	2174	1983	23,3	11,8	11,6
Husholdningstype						
Énpersonhusholdninger	4964	4964	4964	11,2	26,9	29,0
Alder						
- 24	591	591	591	1,3	3,2	3,5
25 - 34	1202	1202	1202	2,7	6,5	7,0
35 - 44	483	483	483	1,1	2,6	2,8
45 - 69	1330	1330	1330	3,0	7,2	7,8
70 - 79	896	896	896	2,0	4,9	5,2
80 - 84	276	276	276	0,6	1,5	1,6
85 -	187	187	187	0,4	1,0	1,1
Flerpersonhusholdninger uten barn ¹	13001	6198	5431	29,2	33,6	31,8
Alder eldste person						
- 44	4577	2217	1748	10,3	12,0	10,2
45 - 69	6103	2779	2565	13,7	15,1	15,0
70 - 79	1830	945	890	4,1	5,1	5,2
80 - 84	311	158	143	0,7	0,9	0,8
85 -	(180)	(99)	(85)	(0,4)	(0,5)	(0,5)
Flerpersonhusholdninger med barn ¹	26545	7284	6707	59,6	39,5	39,2
Alder yngste barn						
0 - 6	14023	3893	3548	31,5	21,1	20,7
7 - 15	10540	2816	2618	23,7	15,3	15,3
16 - 17	1982	574	540	4,5	3,1	3,2
Tallet på barn i husholdningen						
1 barn	8594	2994	2666	19,3	16,2	15,6
2 barn	10835	2836	2674	24,3	15,4	15,6
3 barn	5678	1193	1134	12,8	6,5	6,6
4 barn eller flere	1438	261	232	3,2	1,4	1,4

¹ I denne tabellen er barn (ugifte hjemmeboende) 18 år og over holdt utenfor ved grupperingen av husholdninger etter type. Husholdninger som har barn bare i alderen 18 år og over, er derfor regnet som flerpersonhusholdninger uten barn.

Tabell 21. Husholdninger etter type husholdning¹ og disponering av personbil/avfallssortering.
3. november 1990

	I alt	Husholdninger med barn	Husholdninger uten barn					
			I alt	Alder eldste person				
				-24	25-44	45-69	70-79	80-
Husholdninger i alt	17102	6707	10395	1337	2686	3895	1786	691
Disponering av personbil								
1 bil	9793	3825	5968	645	1747	2415	962	198
2 biler	3876	2266	1610	301	418	767	(84)	:
3 biler eller flere	624	285	339	148	(68)	121	:	:
Husholdningen disponerer ikke bil	2809	330	2479	243	453	592	740	450
Avfallssortering (kildesortering)								
Husholdningen sorterer avfall, i alt	6947	3147	3800	444	1045	1516	622	173
Papir ²	5633	2530	3103	342	920	1239	489	114
Glass ²	1477	729	748	110	238	259	131	:
Batterier ²	3983	2102	1881	244	478	833	276	(49)
Maling, lakk, olje e.l. ²	649	346	303	(53)	(98)	124	:	:
Annet avfall ²	1217	460	756	:	(90)	384	163	(74)
Husholdningen sorterer ikke avfall	10155	3560	6595	893	1641	2379	1164	518

¹ I denne tabellen er barn (ugifte hjemmeboende) 18 år og over holdt utenfor ved grupperingen av husholdninger etter type. Husholdninger som har barn bare i alderen 18 år og over, er derfor regnet som husholdninger uten barn. ² Noen husholdninger sorterer flere typer avfall. Derfor blir summen av husholdninger etter avfallstype større enn tallet på husholdninger som sorterer avfall i alt.

Tabell 24. Barn 0-17 år etter alder, familietype og mors/fars yrkesaktivitet i uka 27. oktober -
2. november 1990

Alder	I alt	Ektepar med barn		Mor/far med barn		
		I alt	Av dette		I alt	Av dette med yrkesaktiv mor/far
			En av foreldrene yrkesaktiv	Begge foreldrene yrkesaktive		
Barn i alt ¹	12344	10691	3531	6863	1653	1046
0 - 6 år	5006	4330	1842	2375	676	333
7 - 12 år	4061	3530	1085	2339	531	344
13 - 17 år	3277	2831	604	2149	446	369

¹ Barn 0-17 år i alt er ikke det samme som personer 0-17 i alt. Se tekstdelen, pkt. 4.1.

Tabell 25. Personer 67 år og over i privathusholdning. Alder, tallet på personer i husholdningen og indikatorer for boligstandard. 3. november 1990

	I alt	Aldersgruppering 1				Aldersgruppering 2			
		67 - 79 år		80 år og over		67 - 74 år		75 -79 år	
		Bor alene	Bor med flere	Bor alene	Bor med flere	Bor alene	Bor med flere	Bor alene	Bor med flere
I alt ¹	4379	1055	2456	417	451	729	1755	326	701
Hustype									
Frittliggende enebolig eller våningshus tilknyttet gårdsdrift	3316	719	1965	236	396	502	1372	(217)	593
Småhus	858	(167)	513	(108)	:	(118)	374	:	(139)
Blokk, leiegård, forretningsbygg, bygg for felleshusholdning e.l.	560	246	(160)	(118)	:	(167)	(150)	:	:
Tallet på rom. Kjøkken									
1 - 2 rom	1112	473	394	(177)	:	315	273	(158)	(122)
Med kjøkken	1102	473	394	(167)	:	315	273	(158)	(122)
Uten kjøkken	:	:	:	:	:	:	:	:	:
3 - 4 rom	2286	473	1376	(187)	250	335	979	(138)	397
5 rom eller flere	1337	(187)	868	:	(184)	(138)	644	:	224
Byggear									
- 1900	(202)	:	:	:	:	:	:	:	:
1901 - 1960	2605	453	1620	227	305	325	1165	(128)	456
1961 - 1990	1927	621	935	(217)	(156)	443	689	(177)	245
Oppvarmingskilder									
En kilde, i alt	1914	670	846	246	(152)	463	649	(207)	(197)
Sentralvarme, elektriske ovner, varmekabler e.l.	1449	561	577	(217)	:	384	451	(177)	(126)
Ovner for flytende brensel	(199)	:	:	:	:	:	:	:	:
Ovner for fast brensel	267	:	(184)	:	:	:	(129)	:	:
To eller flere kilder, i alt	2820	463	1792	(217)	348	325	1246	(138)	546
Sentralvarme og én eller flere andre kilder	(185)	:	:	:	:	:	:	:	:
Andre kombinasjoner	2635	384	1727	(197)	328	276	1192	(108)	535
Sanitærforhold									
Har både bad og WC	4476	1034	2526	433	481	719	1807	315	719
Har enten bad eller WC	(168)	:	:	:	:	:	:	:	:
Har verken bad eller WC	:	:	:	:	:	:	:	:	:
Etasjeplassering. Heis									
Boliger med beboelsesrom i én etasje i alt	3027	837	1574	335	281	581	1166	256	408
1. etasje, kjelleretasje eller underetasje	2251	552	1242	246	(211)	414	896	(138)	347
2. etasje eller høyere	776	286	331	:	:	(167)	270	(118)	:
I hus med heis	(192)	(108)	:	:	:	:	:	:	:
I hus uten heis	585	(177)	273	:	:	:	(216)	:	:
Boliger med beboelsesrom i flere etasjer	1707	296	1064	(128)	(219)	(207)	730	:	334
Plan i boligen									
Boliger med kjøkken, bad, WC og minst ett beboelsesrom på ett plan	4026	975	2232	394	425	680	1568	296	664
Eie-/leieform									
Eies i alt	3746	768	2275	296	408	561	1664	(207)	610
Privat	3097	512	1988	227	370	384	1426	(128)	562
Gjennom borettslag e.l.	649	256	287	:	:	(177)	238	:	:
Leies	988	364	364	(167)	:	227	231	(138)	(132)

¹ Se tekstdelen, pkt. 5.

Tabell 26. Folkemengde etter alder, kjønn og type bostedsstrøk/grunnkrets. 3. november 1990

	I alt	Alder										
		0-6	7-15	16-19	20-24	25-29	30-49	50-59	60-66	67-69	70-79	80-
Kommunen	44798	5006	6009	2716	3676	3773	12993	3549	2407	1016	2575	1078
Menn	22291	2571	3065	1384	1789	1930	6684	1760	1185	453	1109	361
Kvinner	22507	2435	2944	1332	1887	1843	6309	1789	1222	563	1466	717
Type bostedsstrøk og kjønn												
Tettsteder												
Tettbygde strøk	37601	4106	4963	2275	3102	3215	11083	2961	2036	876	2105	879
Menn	18633	2118	2548	1172	1480	1646	5680	1450	976	392	898	273
Kvinner	18968	1988	2415	1103	1622	1569	5403	1511	1060	484	1207	606
4511 Sandnes	32616	3419	4101	1929	2748	2775	9477	2691	1870	808	1966	832
Menn	16097	1766	2097	993	1311	1422	4858	1302	903	356	829	260
Kvinner	16519	1653	2004	936	1437	1353	4619	1389	967	452	1137	572
4512 Vatne	757	80	111	46	54	65	254	59	47	13	28	-
Menn	397	43	65	27	25	35	132	28	22	4	16	-
Kvinner	360	37	46	19	29	30	122	31	25	9	12	-
4513 Figgjo	974	159	123	48	74	116	256	55	46	22	58	17
Menn	500	91	66	19	32	57	141	29	20	10	31	4
Kvinner	474	68	57	29	42	59	115	26	26	12	27	13
4514 Hommersåk	2909	397	559	224	199	236	965	147	71	31	52	28
Menn	1460	194	282	115	98	122	484	84	30	21	22	8
Kvinner	1449	203	277	109	101	114	481	63	41	10	30	20
4515 Sviland	345	51	69	28	27	23	131	9	2	2	1	2
Menn	179	24	38	18	14	10	65	7	1	1	-	1
Kvinner	166	27	31	10	13	13	66	2	1	1	1	1
Spredtbygde strøk	6742	850	994	423	530	520	1798	535	345	125	436	186
Menn	3422	429	490	208	285	262	939	281	197	55	194	82
Kvinner	3320	421	504	215	245	258	859	254	148	70	242	104
Uoppgitt	455	50	52	18	44	38	112	53	26	15	34	13
Delområde, grunnkrets og kjønn												
01 Sentrum	1598	80	93	59	123	126	324	126	142	79	259	187
Menn	713	44	50	33	55	73	167	61	59	28	83	60
Kvinner	885	36	43	26	68	53	157	65	83	51	176	127
0101 Blåsenborg	186	18	19	9	15	7	51	7	8	10	29	13
Menn	92	11	9	5	5	4	27	3	4	5	13	6
Kvinner	94	7	10	4	10	3	24	4	4	5	16	7
0102 Gannsområdet	278	12	8	7	13	23	49	34	32	13	63	24
Menn	109	7	4	4	3	12	24	16	14	3	16	6
Kvinner	169	5	4	3	10	11	25	18	18	10	47	18
0103 Kaien 1	1	-	-	-	-	1	-	-	-	-	-	-
Menn	1	-	-	-	-	1	-	-	-	-	-	-
Kvinner	-	-	-	-	-	-	-	-	-	-	-	-
0105 Rådhuseteateret	6	-	-	1	-	-	2	1	-	-	-	2
Menn	2	-	-	-	-	-	-	1	-	-	-	1
Kvinner	4	-	-	1	-	-	2	-	-	-	-	1
0106 Kirkebakken	275	14	34	23	23	15	69	31	21	7	24	14
Menn	135	7	15	13	12	7	36	16	11	3	10	5
Kvinner	140	7	19	10	11	8	33	15	10	4	14	9
0107 Gamlehjemmet	56	2	2	1	5	-	6	-	6	2	11	21
Menn	24	2	1	-	4	-	3	-	2	-	4	8
Kvinner	32	-	1	1	1	-	3	-	4	2	7	13
0108 Langgata 1	25	2	1	-	4	1	5	-	3	2	4	3
Menn	13	-	-	-	2	1	4	-	2	1	3	-
Kvinner	12	2	1	-	2	-	1	-	1	1	1	3
0111 Eidsvollsgate 1	63	2	5	-	3	10	9	2	8	3	13	8
Menn	23	2	1	-	1	6	6	-	2	1	3	1
Kvinner	40	-	4	-	2	4	3	2	6	2	10	7
0112 Langgata 2	31	3	-	-	6	5	9	1	3	-	3	1
Menn	15	2	-	-	3	3	6	-	-	-	1	-
Kvinner	16	1	-	-	3	2	3	1	3	-	2	1
0113 Vågsgate	2	-	-	-	-	1	1	-	-	-	-	-
Menn	1	-	-	-	-	-	1	-	-	-	-	-
Kvinner	1	-	-	-	-	1	-	-	-	-	-	-
0114 Eidsvollsgate 2	11	-	-	-	1	2	-	-	1	-	4	3
Menn	3	-	-	-	-	1	-	-	-	-	1	1
Kvinner	8	-	-	-	1	1	-	-	1	-	3	2
0115 Langgata 3	31	-	-	-	6	3	3	2	5	1	3	8
Menn	11	-	-	-	2	2	2	2	2	-	-	1
Kvinner	20	-	-	-	4	1	1	-	3	1	3	7
0116 Høylandsgata	80	2	4	1	8	14	14	4	5	1	14	13
Menn	44	2	4	1	4	9	9	1	3	1	4	6
Kvinner	36	-	-	-	4	5	5	3	2	-	10	7
0117 Eidsvollsgate 3	146	7	8	3	9	9	32	5	13	12	25	23
Menn	63	4	6	2	5	4	17	2	5	3	7	8
Kvinner	83	3	2	1	4	5	15	3	8	9	18	15

Tabell 26 (forts.). Folkemengde etter alder, kjønn og type bostedsstrøk/grunnkrets. 3. november 1990

	I alt	Alder										
		0-6	7-15	16-19	20-24	25-29	30-49	50-59	60-66	67-69	70-79	80-
0118 Jærveien	28	2	1	3	3	-	9	3	-	1	-	6
Menn	15	1	1	3	2	-	4	2	-	-	-	2
Kvinner	13	1	-	-	1	-	5	1	-	1	-	4
0119 Jernbanen	214	5	5	4	10	17	22	17	25	20	51	38
Menn	81	2	4	2	3	13	8	8	8	8	15	10
Kvinner	133	3	1	2	7	4	14	9	17	12	36	28
0122 Industriområdet 2	45	3	-	2	5	2	16	10	4	1	1	1
Menn	21	1	-	1	3	2	6	5	1	-	1	1
Kvinner	24	2	-	1	2	-	10	5	3	1	-	-
0123 Kaien 3	42	3	-	3	7	5	8	4	3	2	3	4
Menn	24	2	-	1	4	3	5	3	2	1	1	2
Kvinner	18	1	-	2	3	2	3	1	1	1	2	2
0124 Nordre Stranden	78	5	6	2	5	11	19	5	5	4	11	5
Menn	36	1	5	1	2	5	9	2	3	2	4	2
Kvinner	42	4	1	1	3	6	10	3	2	2	7	3
02 Stokke/Lura/Trones	9901	1178	1169	523	769	984	2913	748	551	254	579	233
Menn	4898	622	608	268	362	477	1529	350	262	116	240	64
Kvinner	5003	556	561	255	407	507	1384	398	289	138	339	169
0201 Stokka	172	20	20	4	15	21	41	14	9	4	19	5
Menn	89	13	10	1	9	11	24	7	6	1	5	2
Kvinner	83	7	10	3	6	10	17	7	3	3	14	3
0202 Lura 1	25	2	3	1	1	4	3	2	-	3	6	-
Menn	11	2	1	-	1	2	1	1	-	1	2	-
Kvinner	14	-	2	1	-	2	2	1	-	2	4	-
0203 Lura 2	1038	181	105	47	99	150	314	59	38	16	23	6
Menn	538	101	55	21	45	72	174	28	18	8	14	2
Kvinner	500	80	50	26	54	78	140	31	20	8	9	4
0204 Lura 3	1707	290	272	88	121	168	636	51	33	15	29	4
Menn	848	148	129	48	56	69	334	26	18	4	14	2
Kvinner	859	142	143	40	65	99	302	25	15	11	15	2
0205 Lura 4	1689	157	252	101	140	103	521	179	116	31	60	29
Menn	870	86	144	51	69	53	269	90	56	19	27	6
Kvinner	819	71	108	50	71	50	252	89	60	12	33	23
0206 Varatun	1158	158	83	50	90	215	310	94	43	33	63	19
Menn	533	76	48	21	32	113	146	42	16	13	22	4
Kvinner	625	82	35	29	58	102	164	52	27	20	41	15
0207 Roald Amundsensgate	871	74	72	42	63	70	203	80	89	54	92	32
Menn	427	33	40	22	33	38	102	39	38	24	46	12
Kvinner	444	41	32	20	30	32	101	41	51	30	46	20
0208 Altona	1308	78	106	59	96	92	321	118	102	59	170	107
Menn	593	41	52	28	45	48	167	54	47	28	57	26
Kvinner	715	37	54	31	51	44	154	64	55	31	113	81
0209 Stadion	1414	138	196	104	101	94	426	125	96	25	89	20
Menn	722	76	97	62	52	40	230	56	50	13	41	5
Kvinner	692	62	99	42	49	54	196	69	46	12	48	15
0210 Gamle Postvei	197	25	27	14	20	20	55	18	8	4	3	3
Menn	100	12	14	7	10	11	31	6	6	-	1	2
Kvinner	97	13	13	7	10	9	24	12	2	4	2	1
0211 Håholen	33	1	-	-	1	-	3	4	7	7	8	2
Menn	17	1	-	-	1	-	2	1	3	5	3	1
Kvinner	16	-	-	-	-	-	1	3	4	2	5	1
0212 Vodlageilen	8	1	-	-	-	1	2	-	1	1	1	1
Menn	2	1	-	-	-	-	1	-	-	-	-	-
Kvinner	6	-	-	-	-	1	1	-	1	1	1	1
0213 Gamle Somavei	275	53	33	13	22	46	78	4	9	1	13	3
Menn	145	32	18	7	9	20	48	-	4	-	6	1
Kvinner	130	21	15	6	13	26	30	4	5	1	7	2
0214 Brattholen	6	-	-	-	-	-	-	-	-	1	3	2
Menn	3	-	-	-	-	-	-	-	-	-	2	1
Kvinner	3	-	-	-	-	-	-	-	-	1	1	1
03 Soma/Stangeland	4563	475	574	254	377	296	1307	378	298	137	344	123
Menn	2255	230	298	133	179	161	671	191	144	62	147	39
Kvinner	2308	245	276	121	198	135	636	187	154	75	197	84
0301 Soma	381	46	48	20	29	33	93	25	34	13	24	16
Menn	207	24	30	14	12	18	51	12	20	4	15	7
Kvinner	174	22	18	6	17	15	42	13	14	9	9	9
0302 Stangeland 1	802	68	78	59	87	46	216	96	74	17	49	12
Menn	393	30	42	31	42	24	106	46	36	10	22	4
Kvinner	409	38	36	28	45	22	110	50	38	7	27	8
0303 Stangeland 2	1609	142	203	90	114	88	438	142	125	62	148	57
Menn	782	67	111	45	53	50	223	72	59	28	60	14
Kvinner	827	75	92	45	61	38	215	70	66	34	88	43
0304 Stangeland 3	1441	171	186	64	118	112	440	96	58	38	121	37
Menn	715	84	92	34	59	60	230	51	25	16	50	14
Kvinner	726	87	94	30	59	52	210	45	33	22	71	23

Tabell 26 (forts.). Folkemengde etter alder, kjønn og type bostedsstrøk/grunnkrets. 3. november 1990

	I alt	Alder										
		0-6	7-15	16-19	20-24	25-29	30-49	50-59	60-66	67-69	70-79	80-
0305 Maurholen	330	48	59	21	29	17	120	19	7	7	2	1
Menn	158	25	23	9	13	9	61	10	4	4	-	-
Kvinner	172	23	36	12	16	8	59	9	3	3	2	1
04 Malmheim/Åse	4580	423	676	343	409	279	1332	395	239	90	262	132
Menn	2244	227	316	175	207	136	656	203	128	40	111	45
Kvinner	2336	196	360	168	202	143	676	192	111	50	151	87
0401 Malmheim	650	62	105	34	57	39	158	59	49	14	54	19
Menn	329	29	43	20	32	24	83	29	31	6	23	9
Kvinner	321	33	62	14	25	15	75	30	18	8	31	10
0402 Folkvord	282	25	35	18	25	20	62	29	24	5	27	12
Menn	136	14	16	7	11	9	30	16	15	2	13	3
Kvinner	146	11	19	11	14	11	32	13	9	3	14	9
0403 Skeiane	961	101	177	54	72	63	323	63	43	16	37	12
Menn	483	57	84	30	41	24	165	32	19	10	16	5
Kvinner	478	44	93	24	31	39	158	31	24	6	21	7
0404 Sandve	1343	91	193	157	138	63	429	155	51	22	33	11
Menn	665	50	92	81	70	33	194	87	27	10	18	3
Kvinner	678	41	101	76	68	30	235	68	24	12	15	8
0405 Brueland	478	56	55	27	41	38	120	46	36	15	34	10
Menn	232	28	30	13	15	20	63	18	20	8	12	5
Kvinner	246	28	25	14	26	18	57	28	16	7	22	5
0406 Skei	866	88	111	53	76	56	240	43	36	18	77	68
Menn	399	49	51	24	38	26	121	21	16	4	29	20
Kvinner	467	39	60	29	38	30	119	22	20	14	48	48
05 Lunde/Skjeveland	3898	388	563	262	360	302	1097	390	188	76	198	74
Menn	1959	206	281	128	190	144	569	186	100	29	95	31
Kvinner	1939	182	282	134	170	158	528	204	88	47	103	43
0501 Skjæveland	399	33	44	32	48	23	102	53	19	6	33	6
Menn	220	15	26	19	29	15	56	22	14	2	18	4
Kvinner	179	18	18	13	19	8	46	31	5	4	15	2
0502 Leitet	353	57	43	14	25	43	91	20	20	10	22	8
Menn	167	25	21	7	12	16	50	8	10	4	10	4
Kvinner	186	32	22	7	13	27	41	12	10	6	12	4
0503 Ganddal	357	31	38	19	38	29	89	42	20	14	22	15
Menn	173	20	22	8	19	16	43	22	9	6	5	3
Kvinner	184	11	16	11	19	13	46	20	11	8	17	12
0504 Åse	898	98	125	63	81	80	257	92	35	13	40	14
Menn	448	55	64	30	37	38	131	48	15	3	20	7
Kvinner	450	43	61	33	44	42	126	44	20	10	20	7
0505 Lundehaugen	1590	131	273	112	133	109	482	149	75	28	73	25
Menn	803	70	125	55	77	52	252	71	41	12	39	9
Kvinner	787	61	148	57	56	57	230	78	34	16	34	16
0506 Stokkeland	220	21	28	15	29	14	49	29	16	5	8	6
Menn	104	8	16	6	15	5	23	12	10	2	3	4
Kvinner	116	13	12	9	14	9	26	17	6	3	5	2
0507 Sørbø	81	17	12	7	6	4	27	5	3	-	-	-
Menn	44	13	7	3	1	2	14	3	1	-	-	-
Kvinner	37	4	5	4	5	2	13	2	2	-	-	-
06 Austrått/Høyland	5378	562	647	352	488	451	1587	470	358	139	268	56
Menn	2739	288	351	191	237	238	813	219	190	58	132	22
Kvinner	2639	274	296	161	251	213	774	251	168	81	136	34
0601 Austråttbakken	767	80	82	43	70	68	204	44	48	28	86	14
Menn	377	44	47	24	28	29	109	23	19	8	40	6
Kvinner	390	36	35	19	42	39	95	21	29	20	46	8
0602 Austrått 1	528	36	43	51	48	40	129	81	49	11	33	7
Menn	268	15	19	30	26	28	65	32	29	5	15	4
Kvinner	260	21	24	21	22	12	64	49	20	6	18	3
0603 Austrått øst	604	27	64	72	86	31	192	74	39	9	9	1
Menn	313	14	31	40	43	21	92	40	21	5	6	-
Kvinner	291	13	33	32	43	10	100	34	18	4	3	1
0604 Austrått 2	584	78	67	22	45	66	165	41	40	20	33	7
Menn	289	42	30	12	25	30	87	19	21	10	12	1
Kvinner	295	36	37	10	20	36	78	22	19	10	21	6
0605 Håbet	806	99	132	43	52	56	252	70	58	17	24	3
Menn	432	53	87	22	20	33	132	31	34	6	14	-
Kvinner	374	46	45	21	32	23	120	39	24	11	10	3
0606 Austrått 3	56	1	7	6	10	-	11	7	4	2	4	4
Menn	25	-	3	3	4	-	5	3	3	1	2	1
Kvinner	31	1	4	3	6	-	6	4	1	1	2	3
0607 Austrått 4	978	111	110	58	94	109	301	71	52	22	37	13
Menn	481	53	54	28	46	60	147	34	27	8	19	5
Kvinner	497	58	56	30	48	49	154	37	25	14	18	8
0608 Skaret	65	6	10	4	9	3	22	6	2	1	2	-
Menn	32	3	4	3	4	1	9	5	1	1	1	-
Kvinner	33	3	6	1	5	2	13	1	1	-	1	-

Tabell 26 (forts.). Folkemengde etter alder, kjønn og type bostedsstrøk/grunnkrets. 3. november 1990

	I alt	Alder										
		0-6	7-15	16-19	20-24	25-29	30-49	50-59	60-66	67-69	70-79	80-
0609 Gravarslia	598	80	79	28	44	56	198	44	33	18	16	2
Menn	314	42	45	16	25	27	105	18	16	8	11	1
Kvinner	284	38	34	12	19	29	93	26	17	10	5	1
0610 Høyland	257	38	39	16	16	17	82	19	12	7	7	4
Menn	138	19	23	9	8	5	47	8	7	4	4	4
Kvinner	119	19	16	7	8	12	35	11	5	3	3	-
0611 Håbafjell	114	5	12	6	10	5	26	10	18	4	17	1
Menn	57	3	6	2	5	4	12	5	10	2	8	-
Kvinner	57	2	6	4	5	1	14	5	8	2	9	1
0613 Bogafjell senter	21	1	2	3	4	-	5	3	3	-	-	-
Menn	13	-	2	2	3	-	3	1	2	-	-	-
Kvinner	8	1	-	1	1	-	2	2	1	-	-	-
07 Hana/Vatne/Gramstad	6137	645	832	363	530	583	1830	496	332	117	291	118
Menn	3059	318	432	186	244	321	937	243	157	54	128	39
Kvinner	3078	327	400	177	286	262	893	253	175	63	163	79
0701 Nedre Hana	400	41	46	23	27	34	100	36	23	3	41	26
Menn	199	20	30	13	14	19	50	17	12	1	14	9
Kvinner	201	21	16	10	13	15	50	19	11	2	27	17
0702 Øvre Hana	2095	179	226	137	192	159	531	256	175	68	132	40
Menn	1035	75	112	65	99	87	273	125	83	35	65	16
Kvinner	1060	104	114	72	93	72	258	131	92	33	67	24
0703 Aspermyra	2269	292	384	105	197	260	776	105	57	19	44	30
Menn	1112	153	191	57	73	144	389	50	26	9	16	4
Kvinner	1157	139	193	48	124	116	387	55	31	10	28	26
0704 Grunningen	84	11	15	7	3	7	25	2	1	-	11	2
Menn	43	6	9	2	3	2	14	2	-	-	3	2
Kvinner	41	5	6	5	-	5	11	-	1	-	8	-
0705 Vatne	763	80	112	46	54	66	257	59	47	14	28	-
Menn	399	43	65	27	25	35	134	28	22	4	16	-
Kvinner	364	37	47	19	29	31	123	31	25	10	12	-
0706 Gramstad	188	7	19	20	19	10	48	22	13	7	12	11
Menn	95	3	12	12	10	6	23	14	5	1	7	2
Kvinner	93	4	7	8	9	4	25	8	8	6	5	9
0707 Haga	81	4	16	9	3	4	30	1	3	1	9	1
Menn	41	2	6	4	2	1	18	1	1	1	4	1
Kvinner	40	2	10	5	1	3	12	-	2	-	5	-
0708 Dale	67	6	5	2	9	8	22	7	3	-	1	4
Menn	35	3	2	1	6	3	12	4	2	-	-	2
Kvinner	32	3	3	1	3	5	10	3	1	-	1	2
0709 Trødne	86	12	6	7	8	6	18	4	7	4	11	3
Menn	41	5	3	3	4	3	11	1	4	2	3	2
Kvinner	45	7	3	4	4	3	7	3	3	2	8	1
0710 Sandvika	104	13	3	7	18	29	23	4	3	1	2	1
Menn	59	8	2	2	8	21	13	1	2	1	-	1
Kvinner	45	5	1	5	10	8	10	3	1	-	2	-
08 Figgjo/Bråstein	2333	323	327	152	182	212	648	160	86	41	147	55
Menn	1217	170	175	78	97	108	343	88	47	17	74	20
Kvinner	1116	153	152	74	85	104	305	72	39	24	73	35
0801 Sviland	653	90	108	52	46	40	209	31	14	11	35	17
Menn	340	43	60	32	23	21	106	18	9	4	15	9
Kvinner	313	47	48	20	23	19	103	13	5	7	20	8
0802 Sporaland	193	23	19	11	16	19	47	25	5	4	16	8
Menn	104	13	10	6	10	10	24	13	3	2	10	3
Kvinner	89	10	9	5	6	9	23	12	2	2	6	5
0803 Svihus	171	6	31	17	15	11	45	18	9	2	12	5
Menn	94	2	14	9	14	6	24	11	7	-	6	1
Kvinner	77	4	17	8	1	5	21	7	2	2	6	4
0804 Bråstein	120	19	14	5	14	12	33	10	4	-	7	2
Menn	55	7	7	1	5	5	19	5	2	-	4	-
Kvinner	65	12	7	4	9	7	14	5	2	-	3	2
0805 Tjessheim	175	16	28	16	14	12	47	17	5	2	13	5
Menn	96	8	16	9	11	8	22	9	5	1	4	3
Kvinner	79	8	12	7	3	4	25	8	-	1	9	2
0806 Figgjo	499	59	80	31	28	23	154	36	17	14	44	13
Menn	256	35	42	11	15	11	83	20	6	6	24	3
Kvinner	243	24	38	20	13	12	71	16	11	8	20	10
0807 Seldal	47	10	4	3	3	2	11	4	3	-	6	1
Menn	28	6	2	2	2	1	7	3	1	-	4	-
Kvinner	19	4	2	1	1	1	4	1	2	-	2	1
0808 Figved	475	100	43	17	46	93	102	19	29	8	14	4
Menn	244	56	24	8	17	46	58	9	14	4	7	1
Kvinner	231	44	19	9	29	47	44	10	15	4	7	3
09 Riska	5018	792	936	322	311	444	1605	243	137	57	112	59
Menn	2504	397	459	159	153	219	811	141	56	37	47	25
Kvinner	2514	395	477	163	158	225	794	102	81	20	65	34

Tabell 26 (forts.). Folkemengde etter alder, kjønn og type bostedsstrøk/grunnkrets. 3. november 1990

	I alt	Alder										
		0-6	7-15	16-19	20-24	25-29	30-49	50-59	60-66	67-69	70-79	80-
0901 Li	284	34	39	19	19	19	67	26	21	6	22	12
Menn	138	17	17	9	7	12	31	15	6	5	9	10
Kvinner	146	17	22	10	12	7	36	11	15	1	13	2
0902 Riska	1441	214	263	115	108	132	479	69	30	11	13	7
Menn	722	105	132	51	54	67	246	38	12	8	7	2
Kvinner	719	109	131	64	54	65	233	31	18	3	6	5
0903 Hommersåk 1	465	66	89	31	20	39	152	25	16	11	10	6
Menn	241	35	49	21	13	18	72	13	8	6	3	3
Kvinner	224	31	40	10	7	21	80	12	8	5	7	3
0904 Hommersåk 2	868	105	201	69	60	52	302	41	15	8	14	1
Menn	429	47	97	37	25	28	152	26	8	5	4	-
Kvinner	439	58	104	32	35	24	150	15	7	3	10	1
0905 Mauland	1289	304	270	38	57	150	439	19	9	2	1	-
Menn	639	154	133	16	27	62	232	10	4	1	-	-
Kvinner	650	150	137	22	30	88	207	9	5	1	1	-
0906 Hommersåk 3	118	11	8	9	6	11	30	7	8	2	12	14
Menn	56	5	4	6	4	6	14	5	1	2	7	2
Kvinner	62	6	4	3	2	5	16	2	7	-	5	12
0907 Usken	47	6	4	3	6	9	8	6	3	-	-	2
Menn	24	6	-	2	2	6	3	4	1	-	-	-
Kvinner	23	-	4	1	4	3	5	2	2	-	-	2
0908 Lauvås	176	14	28	17	11	8	44	27	5	3	16	3
Menn	85	8	12	5	7	5	21	16	2	1	6	2
Kvinner	91	6	16	12	4	3	23	11	3	2	10	1
0909 Hetland	219	30	24	10	11	20	56	16	19	7	17	9
Menn	119	17	10	7	6	13	27	11	9	5	8	6
Kvinner	100	13	14	3	5	7	29	5	10	2	9	3
0910 Bjelland	111	8	10	11	13	4	28	7	11	7	7	5
Menn	51	3	5	5	8	2	13	3	5	4	3	-
Kvinner	60	5	5	6	5	2	15	4	6	3	4	5
10 Bersagel/Høle	937	90	140	68	83	58	238	90	50	11	81	28
Menn	467	45	68	29	41	31	123	49	30	6	35	10
Kvinner	470	45	72	39	42	27	115	41	20	5	46	18
1001 Bratthetland	142	10	13	12	13	9	31	20	7	1	16	10
Menn	73	6	5	9	6	5	14	12	3	-	10	3
Kvinner	69	4	8	3	7	4	17	8	4	1	6	7
1002 Ims	187	13	22	9	22	11	39	17	18	3	28	5
Menn	99	8	12	3	14	7	22	8	11	2	10	2
Kvinner	88	5	10	6	8	4	17	9	7	1	18	3
1003 Høle	491	55	84	39	42	28	140	44	20	5	23	11
Menn	240	26	41	14	20	13	73	24	14	3	8	4
Kvinner	251	29	43	25	22	15	67	20	6	2	15	7
1004 Tengesdal	117	12	21	8	6	10	28	9	5	2	14	2
Menn	55	5	10	3	1	6	14	5	2	1	7	1
Kvinner	62	7	11	5	5	4	14	4	3	1	7	1
Uoppgitt	455	50	52	18	44	38	112	53	26	15	34	13

Tabell 27.1. Yrkesaktive 16 år og over, etter næring, kjønn og type bostedsstrøk/delområde. 3. november 1989 - 2. november 1990

	I alt	Jordbruk, skogbruk, fiske og fangst	Oljeutvinning og bergverksdrift	Industri	Kraft- og vannforsyning	Bygge- og anleggsvirksomhet	Varehandel, hotell- og restaurantvirksomhet	Transport, lagring, post- og telekommunikasjoner	Bank-, finans- og forsikringsvirksomhet, eiendomsdrift og forretningsmessig tjenesteyting	Offentlig, sosial og privat tjenesteyting
Kommunen ¹	22702	1041	1429	3582	223	1922	4757	1312	1891	6545
Menn	12476	706	966	2594	182	1734	2102	907	1043	2242
Kvinner	10226	335	463	988	(41)	188	2655	405	848	4303
Type bostedsstrøk og kjønn										
Tettsteder										
Tettbygde strøk	19381	288	1285	3215	(124)	1599	4242	1117	1618	5893
Menn	10617	(219)	865	2364	:	1465	1919	777	870	2045
Kvinner	8764	:	421	851	:	(134)	2323	340	747	3848
4511 Sandnes	16980	255	1163	2792	(124)	1286	3640	978	1471	5270
Menn	9251	(198)	752	2081	:	1180	1658	686	789	1814
Kvinner	7729	:	411	711	:	(106)	1982	293	682	3457
4512 Vatne	418	:	:	:	:	:	:	:	:	(149)
Menn	228	:	:	:	:	:	:	:	:	:
Kvinner	(190)	:	:	:	:	:	:	:	:	:
4513 Figgjo	386	:	:	:	:	:	(132)	:	:	:
Menn	249	:	:	:	:	:	:	:	:	:
Kvinner	(138)	:	:	:	:	:	:	:	:	:
4514 Hommersåk	1421	:	:	258	:	(168)	359	:	:	394
Menn	772	:	:	(177)	:	(149)	(147)	:	:	(116)
Kvinner	649	:	:	:	:	:	(212)	:	:	278
4515 Sviland	(176)	:	:	:	:	:	:	:	:	:
Menn	(117)	:	:	:	:	:	:	:	:	:
Kvinner	:	:	:	:	:	:	:	:	:	:
Spredtbygde strøk	3090	601	:	419	:	295	600	(171)	(221)	676
Menn	1735	388	:	322	:	275	239	:	(144)	231
Kvinner	1355	(213)	:	:	:	:	360	:	:	445
Uoppgitt	232	:	:	:	:	:	:	:	:	:
Delområde og kjønn										
01 Sentrum	648	:	:	:	:	:	(152)	:	:	(223)
Menn	368	:	:	:	:	:	(104)	:	:	:
Kvinner	280	:	:	:	:	:	:	:	:	(126)
02 Stokke/Lura/Trones	5163	:	310	984	:	348	1271	236	472	1450
Menn	2905	:	(175)	763	:	339	519	(186)	248	591
Kvinner	2258	:	(135)	(221)	:	:	752	:	(223)	859
03 Soma/Stangeland	2246	:	234	235	:	(137)	497	:	(218)	718
Menn	1244	:	(196)	(159)	:	(127)	307	:	(124)	(208)
Kvinner	1003	:	:	:	:	:	(190)	:	:	510
04 Malmheim/Åse	2318	(209)	(197)	269	:	(156)	469	(158)	(154)	685
Menn	1211	(123)	(113)	(220)	:	(137)	(189)	(138)	:	(174)
Kvinner	1107	:	:	:	:	:	279	:	:	510
05 Lunde/Skjeveland	2243	(120)	:	436	:	236	392	(154)	(209)	595
Menn	1175	:	:	311	:	(217)	(189)	:	:	(137)
Kvinner	1068	:	:	(126)	:	:	(203)	:	(115)	458
06 Austrått/Høyland	2888	:	(161)	466	:	233	554	(193)	(209)	992
Menn	1510	:	:	370	:	(195)	(220)	(127)	:	390
Kvinner	1378	:	:	:	:	:	333	:	(126)	602
07 Hana/Vatne/Gramstad	3170	:	(193)	484	:	271	625	(202)	268	1048
Menn	1744	:	(144)	331	:	271	262	(135)	(164)	386
Kvinner	1426	:	:	(153)	:	:	363	:	(104)	662
08 Figgjo/Bråstein	992	(174)	:	(155)	:	(157)	224	:	:	(140)
Menn	610	(116)	:	(106)	:	(138)	(105)	:	:	:
Kvinner	382	:	:	:	:	:	(120)	:	:	:
09 Riska	2322	:	:	429	:	263	578	(139)	(171)	593
Menn	1320	:	:	300	:	245	252	:	(142)	(179)
Kvinner	1002	:	:	(128)	:	:	325	:	:	414
10 Bersagel/Høle	481	:	:	:	:	:	:	:	:	(125)
Menn	266	:	:	:	:	:	:	:	:	:
Kvinner	(215)	:	:	:	:	:	:	:	:	:
Uoppgitt	232	:	:	:	:	:	:	:	:	:

¹ Se tekstdelen, pkt. 5.

Tabell 27.2. Yrkesaktive 16 år og over, etter næring, kjønn og type bostedsstrøk/grunnkrets. 3. november 1989 - 2. november 1990

	I alt	Primær	Sekundær	Tertiær		
				I alt	Off., sosial og privat tjenesteyting	Andre tertiær-næringer
Kommunen ¹	22702	1041	7156	14505	6545	7960
Menn	12476	706	5476	6294	2242	4052
Kvinner	10226	335	1680	8211	4303	3908
Type bostedsstrøk og kjønn						
Tettsteder						
Tettbygde strøk	19381	288	6223	12870	5893	6977
Menn	10617	(219)	4787	5611	2045	3566
Kvinner	8764	:	1436	7259	3848	3411
4511 Sandnes	16980	255	5365	11360	5270	6089
Menn	9251	(198)	4107	4947	1814	3133
Kvinner	7729	:	1258	6413	3457	2956
4512 Vatne	418	:	(124)	294	(149)	(145)
Menn	228	:	(114)	(114)	:	:
Kvinner	(190)	:	:	(180)	:	(104)
4513 Figgjo	386	:	(163)	(212)	:	(152)
Menn	249	:	(114)	(123)	:	:
Kvinner	(138)	:	:	:	:	:
4514 Hommersåk	1421	:	466	933	394	539
Menn	772	:	357	406	(116)	290
Kvinner	649	:	(109)	528	278	250
4515 Sviland	(176)	:	(105)	:	:	:
Menn	(117)	:	:	:	:	:
Kvinner	:	:	:	:	:	:
Spredtbygde strøk	3090	601	822	1668	676	992
Menn	1735	388	648	699	231	468
Kvinner	1355	(213)	(174)	969	445	524
Uoppgitt	232	:	:	(120)	:	:
Delområde, grunnkrets og kjønn						
01 Sentrum	648	:	(193)	454	(223)	231
Menn	368	:	(134)	233	:	(136)
Kvinner	280	:	:	(221)	(126)	:
0101 Blåsenborg	:	:	:	:	:	:
Menn	:	:	:	:	:	:
Kvinner	:	:	:	:	:	:
0102 Gannsområdet	(101)	:	:	:	:	:
Menn	:	:	:	:	:	:
Kvinner	:	:	:	:	:	:
0103 Kaien 1	:	:	:	:	:	:
Menn	:	:	:	:	:	:
Kvinner	:	:	:	:	:	:
0105 Rådhuseteateret	:	:	:	:	:	:
Menn	:	:	:	:	:	:
Kvinner	:	:	:	:	:	:
0106 Kirkebakken	(121)	:	:	:	:	:
Menn	:	:	:	:	:	:
Kvinner	:	:	:	:	:	:
0107 Gamlehjemmet	:	:	:	:	:	:
Menn	:	:	:	:	:	:
Kvinner	:	:	:	:	:	:
0108 Langgata 1	:	:	:	:	:	:
Menn	:	:	:	:	:	:
Kvinner	:	:	:	:	:	:
0111 Eidsvollsgate 1	:	:	:	:	:	:
Menn	:	:	:	:	:	:
Kvinner	:	:	:	:	:	:
0112 Langgata 2	:	:	:	:	:	:
Menn	:	:	:	:	:	:
Kvinner	:	:	:	:	:	:
0113 Vågsgate	:	:	:	:	:	:
Menn	:	:	:	:	:	:
Kvinner	:	:	:	:	:	:
0114 Eidsvollsgate 2	:	:	:	:	:	:
Menn	:	:	:	:	:	:
Kvinner	:	:	:	:	:	:
0115 Langgata 3	:	:	:	:	:	:
Menn	:	:	:	:	:	:
Kvinner	:	:	:	:	:	:

¹ Se tekstdelen, pkt. 5.

Tabell 27.2 (forts.). Yrkesaktive 16 år og over, etter næring, kjønn og type bostedsstrøk/grunnkrets.
 3. november 1989 - 2. november 1990

	I alt	Primær	Sekundær	Tertiær		
				I alt	Off., sosial og privat tjenesteyting	Andre tertiær-næringer
0116 Høylandsgata						
Menn						
Kvinner						
0117 Eidsvollsgate 3						
Menn						
Kvinner						
0118 Jærveien						
Menn						
Kvinner						
0119 Jernbanen						
Menn						
Kvinner						
0122 Industriområdet 2						
Menn						
Kvinner						
0123 Kaien 3						
Menn						
Kvinner						
0124 Nordre Stranden						
Menn						
Kvinner						
02 Stokke/Lura/Trones	5163		1653	3428	1450	1978
Menn	2905		1288	1545	591	953
Kvinner	2258		365	1884	859	1025
0201 Stokka	(103)					
Menn						
Kvinner						
0202 Lura 1						
Menn						
Kvinner						
0203 Lura 2	557		(163)	373	(162)	(211)
Menn	292		(116)	(155)		
Kvinner	265			(218)		(119)
0204 Lura 3	693		236	457	(158)	299
Menn	425		(197)	228		(164)
Kvinner	268			229		(135)
0205 Lura 4	979		338	641	278	363
Menn	459		251	(208)		(122)
Kvinner	520			433	(192)	241
0206 Varatun	742		315	406	(116)	290
Menn	395		238	(145)		(125)
Kvinner	347			260		(165)
0207 Roald Amundsensgate	400		(106)	294	(155)	(139)
Menn	294		(106)	(187)	(106)	
Kvinner	(106)			(106)		
0208 Altona	557		(187)	369	(158)	(211)
Menn	347		(139)	(208)		(145)
Kvinner	(209)			(161)		
0209 Stadion	870		237	634	319	315
Menn	504		(198)	307	(136)	(171)
Kvinner	366			327	(183)	(144)
0210 Gamle Postvei	(131)			(101)		
Menn						
Kvinner						
0211 Håholen						
Menn						
Kvinner						
0212 Vodlageilen						
Menn						
Kvinner						
0213 Gamle Somavei	(122)					
Menn						
Kvinner						
0214 Brattholen						
Menn						
Kvinner						
03 Soma/Stangeland	2246		635	1529	718	811
Menn	1244		492	688	(208)	480
Kvinner	1003		(142)	841	510	331
0301 Soma	(205)			(111)		
Menn	(127)					
Kvinner						

Tabell 27.2 (forts.). Yrkesaktive 16 år og over, etter næring, kjønn og type bostedsstrøk/grunnkrets.
3. november 1989 - 2. november 1990

	I alt	Primær	Sekundær	Tertiær		
				I alt	Off., sosial og privat tjenesteyting	Andre tertiær-næringer
0302 Stangeland 1	296	:	:	236	:	(139)
Menn	(123)	:	:	:	:	:
Kvinner	(173)	:	:	(154)	:	:
0303 Stangeland 2	815	:	(188)	617	278	339
Menn	473	:	(179)	295	:	(210)
Kvinner	341	:	:	323	(194)	(129)
0304 Stangeland 3	691	:	252	428	(204)	224
Menn	385	:	(167)	(208)	:	(156)
Kvinner	306	:	:	(221)	(152)	:
0305 Maurholen	240	:	:	(136)	:	:
Menn	(136)	:	:	:	:	:
Kvinner	(104)	:	:	:	:	:
04 Malmheim/Åse	2318	(209)	644	1465	685	780
Menn	1211	(123)	491	597	(174)	423
Kvinner	1107	:	(153)	868	510	357
0401 Malmheim	278	(137)	:	:	:	:
Menn	(154)	:	:	:	:	:
Kvinner	(123)	:	:	:	:	:
0402 Folkvord	(112)	:	:	:	:	:
Menn	:	:	:	:	:	:
Kvinner	:	:	:	:	:	:
0403 Skeiane	541	:	(164)	356	(164)	(192)
Menn	317	:	(145)	(161)	:	(107)
Kvinner	224	:	:	(195)	(109)	:
0404 Sandve	768	:	(190)	547	265	281
Menn	390	:	(114)	245	:	(159)
Kvinner	378	:	:	302	(179)	(123)
0405 Brueland	271	:	:	(209)	:	(112)
Menn	(137)	:	:	:	:	:
Kvinner	(134)	:	:	(124)	:	:
0406 Skei	348	:	(145)	(203)	:	(113)
Menn	(161)	:	(107)	:	:	:
Kvinner	(187)	:	:	(148)	:	:
05 Lunde/Skjeveland	2243	(120)	772	1351	595	755
Menn	1175	:	589	494	(137)	357
Kvinner	1068	:	(183)	856	458	398
0501 Skjæveland	244	:	:	(111)	:	:
Menn	(126)	:	:	:	:	:
Kvinner	(118)	:	:	:	:	:
0502 Leitet	(192)	:	:	(139)	:	:
Menn	:	:	:	:	:	:
Kvinner	(109)	:	:	:	:	:
0503 Ganddal	225	:	:	(141)	:	:
Menn	(107)	:	:	:	:	:
Kvinner	(118)	:	:	(107)	:	:
0504 Åse	566	:	(164)	371	(126)	245
Menn	304	:	(116)	(168)	:	(137)
Kvinner	262	:	:	(204)	:	(108)
0505 Lundehaugen	869	:	329	521	251	271
Menn	473	:	253	(201)	:	(137)
Kvinner	397	:	:	320	(186)	(134)
0506 Stokkeland	:	:	:	:	:	:
Menn	:	:	:	:	:	:
Kvinner	:	:	:	:	:	:
0507 Sørbo	:	:	:	:	:	:
Menn	:	:	:	:	:	:
Kvinner	:	:	:	:	:	:
06 Austrått/Høyland	2888	:	891	1949	992	956
Menn	1510	:	668	820	390	430
Kvinner	1378	:	(222)	1129	602	527
0601 Austråttbakken	399	:	:	309	(169)	(140)
Menn	(175)	:	:	(115)	:	:
Kvinner	224	:	:	(194)	:	:
0602 Austrått 1	240	:	:	(179)	:	:
Menn	(124)	:	:	:	:	:
Kvinner	(116)	:	:	(106)	:	:
0603 Austrått øst	412	:	(158)	254	(136)	(118)
Menn	(223)	:	(139)	:	:	:
Kvinner	(189)	:	:	(170)	:	:
0604 Austrått 2	317	:	:	227	(108)	(119)
Menn	(128)	:	:	:	:	:
Kvinner	(189)	:	:	(152)	:	:

Tabell 27.2 (forts.). Yrkesaktive 16 år og over, etter næring, kjønn og type bostedsstrøk/grunnkrets.
3. november 1989 - 2. november 1990

	I alt	Primær	Sekundær	Tertiær		
				I alt	Off., sosial og privat tjenesteyting	Andre tertiær-næringer
0605 Håbet	368		(177)	(180)		(101)
Menn	232		(127)			
Kvinner	(135)					
0606 Austrått 3						
Menn						
Kvinner						
0607 Austrått 4	505		(174)	331	(182)	(150)
Menn	293		(135)	(158)		
Kvinner	(212)			(174)		
0608 Skaret						
Menn						
Kvinner						
0609 Gravarslia	367		(121)	246	(124)	(122)
Menn	241			(159)		
Kvinner	(125)					
0610 Høyland	(136)			(107)		
Menn						
Kvinner	(104)					
0611 Håbafjell						
Menn						
Kvinner						
0613 Bogafjell senter						
Menn						
Kvinner						
07 Hana/Vatne/Gramstad	3170		989	2142	1048	1095
Menn	1744		778	946	386	561
Kvinner	1426		(211)	1196	662	534
0701 Nedre Hana	(150)			(111)		
Menn						
Kvinner						
0702 Øvre Hana	1207		411	787	340	447
Menn	691		315	366	(145)	(221)
Kvinner	516			420	(195)	226
0703 Aspermyra	1164		374	790	409	381
Menn	617		277	340	(125)	(216)
Kvinner	547			450	285	(165)
0704 Grunningen						
Menn						
Kvinner						
0705 Vatne	428		(124)	304	(149)	(155)
Menn	238		(114)	(124)		
Kvinner	(190)			(180)		(104)
0706 Gramstad						
Menn						
Kvinner						
0707 Haga						
Menn						
Kvinner						
0708 Dale						
Menn						
Kvinner						
0709 Trødne						
Menn						
Kvinner						
0710 Sandvika						
Menn						
Kvinner						
08 Figgjo/Bråstein	992	(174)	363	455	(140)	315
Menn	610	(116)	285	(209)		(147)
Kvinner	382			246		(168)
0801 Sviland	281		(147)	(114)		
Menn	(203)		(128)			
Kvinner						
0802 Sporaland	(146)					
Menn						
Kvinner						
0803 Svihus						
Menn						
Kvinner						
0804 Bråstein						
Menn						
Kvinner						

Tabell 27.2 (forts.). Yrkesaktive 16 år og over, etter næring, kjønn og type bostedsstrøk/grunnkrets.
3. november 1989 - 2. november 1990

	I alt	Primær	Sekundær	Tertiær		
				I alt	Off., sosial og privat tjenesteyting	Andre tertiær-næringer
0805 Tjessheim	:	:	:	:	:	:
Menn	:	:	:	:	:	:
Kvinner	:	:	:	:	:	:
0806 Figgjo	253	:	:	(171)	:	(121)
Menn	(155)	:	:	(102)	:	:
Kvinner	:	:	:	:	:	:
0807 Seldal	:	:	:	:	:	:
Menn	:	:	:	:	:	:
Kvinner	:	:	:	:	:	:
0808 Figved	(133)	:	:	:	:	:
Menn	:	:	:	:	:	:
Kvinner	:	:	:	:	:	:
09 Riska	2322	:	781	1480	593	888
Menn	1320	:	606	666	(179)	487
Kvinner	1002	:	(175)	815	414	401
0901 Li	:	:	:	:	:	:
Menn	:	:	:	:	:	:
Kvinner	:	:	:	:	:	:
0902 Riska	757	:	281	464	(202)	263
Menn	411	:	(210)	(201)	:	(137)
Kvinner	346	:	:	263	(137)	(126)
0903 Hommersåk 1	(189)	:	:	(160)	:	(120)
Menn	(113)	:	:	:	:	:
Kvinner	:	:	:	:	:	:
0904 Hommersåk 2	424	:	(165)	259	(133)	(126)
Menn	228	:	(136)	:	:	:
Kvinner	(196)	:	:	(167)	(103)	:
0905 Mauland	490	:	(183)	297	:	(199)
Menn	329	:	(155)	(164)	:	(132)
Kvinner	(161)	:	:	(133)	:	:
0906 Hommersåk 3	:	:	:	:	:	:
Menn	:	:	:	:	:	:
Kvinner	:	:	:	:	:	:
0907 Usken	:	:	:	:	:	:
Menn	:	:	:	:	:	:
Kvinner	:	:	:	:	:	:
0908 Lauvås	(138)	:	:	:	:	:
Menn	:	:	:	:	:	:
Kvinner	:	:	:	:	:	:
0909 Hetland	(101)	:	:	:	:	:
Menn	:	:	:	:	:	:
Kvinner	:	:	:	:	:	:
0910 Bjelland	:	:	:	:	:	:
Menn	:	:	:	:	:	:
Kvinner	:	:	:	:	:	:
10 Bersagel/Høle	481	:	(125)	285	(125)	(160)
Menn	266	:	(104)	(112)	:	:
Kvinner	(215)	:	:	(173)	:	:
1001 Bratthetland	(110)	:	:	:	:	:
Menn	:	:	:	:	:	:
Kvinner	:	:	:	:	:	:
1002 lms	(112)	:	:	:	:	:
Menn	:	:	:	:	:	:
Kvinner	:	:	:	:	:	:
1003 Høle	(221)	:	:	(146)	:	:
Menn	(124)	:	:	:	:	:
Kvinner	:	:	:	:	:	:
1004 Tengesdal	:	:	:	:	:	:
Menn	:	:	:	:	:	:
Kvinner	:	:	:	:	:	:
Uoppgitt	232	:	:	(120)	:	:

Tabell 28. Privathusholdninger. Utvalgte kjennetegn for boligstandard, og disponering av personbil. Bostedsstrøk/grunnkrets. 3. november 1990

	Alle privat- hushold- ninger	Boligen har både bad og WC	Kjøkken 6 m ² og over	Boligen bygget etter 1960	Hushold- ningen eier boligen	Hushold- ningen dispo- nerer bil	Bolig- rommene er på ett plan ¹	Boligen ligger i 2. et. eller høyere og huset har ikke heis
Kommunen	17102	16529	15171	12088	13746	14293	14631	2109
Type bostedsstrøk								
Tettsteder								
Tettbygde strøk	14617	14273	12907	10657	11892	12184	12655	1918
4511 Sandnes	12856	12527	11338	9270	10439	10689	11130	1755
4512 Vatne	300	298	246	232	226	268	244	:
4513 Figgjo	338	328	298	188	277	301	304	:
4514 Hommersåk	1017	1014	920	874	849	820	876	109
4515 Sviland	(106)	(106)	(106)	(92)	(101)	(106)	(101)	:
Spredtbygde strøk	2282	2082	2099	1339	1704	1951	1831	181
Uoppgitt	203	175	165	(93)	150	158	144	:
Delområde og grunnkrets								
01 Sentrum	845	751	702	377	680	462	679	190
0101 Blåsenborg	(78)	(73)	(78)	:	(73)	(63)	(57)	:
0102 Gannsområdet	171	161	139	128	156	(79)	161	:
0103 Kaien 1	:	:	:	:	:	:	:	:
0105 Rådhuseteateret	:	:	:	:	:	:	:	:
0106 Kirkebakken	(85)	(80)	(80)	:	(55)	(65)	(65)	:
0107 Gamlehjemmet	:	:	:	:	:	:	:	:
0108 Langgata 1	:	:	:	:	:	:	:	:
0111 Eidsvollsgate 1	(49)	(49)	:	:	:	:	(49)	:
0112 Langgata 2	:	:	:	:	:	:	:	:
0113 Vågsgate	:	:	:	:	:	:	:	:
0114 Eidsvollsgate 2	:	:	:	:	:	:	:	:
0115 Langgata 3	:	:	:	:	:	:	:	:
0116 Høylandsgata	(55)	:	:	:	:	(55)	:	:
0117 Eidsvollsgate 3	:	:	:	:	:	:	:	:
0118 Jærveien	:	:	:	:	:	:	:	:
0119 Jernbanen	155	135	127	(79)	135	(51)	125	:
0122 Industriområdet 2	:	:	:	:	:	:	:	:
0123 Kaien 3	:	:	:	:	:	:	:	:
0124 Nordre Stranden	(62)	:	(52)	:	:	:	:	:
02 Stokke/Lura/Trones	4009	3934	3462	2961	3250	3285	3534	691
0201 Stokka	(71)	(71)	(71)	:	(56)	(56)	(71)	:
0202 Lura 1	:	:	:	:	:	:	:	:
0203 Lura 2	403	398	388	314	346	360	337	:
0204 Lura 3	447	442	398	396	386	412	361	:
0205 Lura 4	628	618	571	490	478	558	589	:
0206 Varatun	761	726	565	686	629	540	703	428
0207 Roald Amundsensgate	359	351	304	142	292	277	324	:
0208 Altona	578	574	497	364	432	422	514	(63)
0209 Stadion	542	535	484	382	471	470	449	:
0210 Gamle Postvei	(103)	(103)	(83)	(68)	(53)	(83)	(98)	:
0211 Håholen	:	:	:	:	:	:	:	:
0212 Vodlageilen	:	:	:	:	:	:	:	:
0213 Gamle Somavei	(90)	(90)	(80)	(73)	(82)	(80)	(65)	:
0214 Brattholen	:	:	:	:	:	:	:	:
03 Soma/Stangeland	1796	1750	1635	1087	1398	1514	1535	167
0301 Soma	116	116	116	(62)	(91)	(106)	(99)	:
0302 Stangeland 1	256	256	215	172	227	236	230	:
0303 Stangeland 2	652	629	606	330	501	532	530	:
0304 Stangeland 3	637	623	563	403	471	505	560	(75)
0305 Maurholen	135	125	135	120	108	135	117	:
04 Malmheim/Åse	1649	1601	1541	1272	1292	1459	1398	111
0401 Malmheim	229	216	229	154	159	209	167	:
0402 Folkvord	(97)	(97)	(88)	(54)	(64)	(83)	(97)	:
0403 Skeiane	351	341	346	316	319	343	252	:
0404 Sandve	425	425	376	397	349	370	419	:
0405 Brueland	178	168	169	107	159	169	146	:
0406 Skei	369	354	334	243	242	286	317	:
05 Lunde/Skjeveland	1439	1391	1305	947	1071	1293	1212	(100)
0501 Skjæveland	130	117	(101)	(61)	(72)	120	115	:
0502 Leitet	145	140	140	113	115	135	118	:
0503 Ganddal	187	182	187	(100)	148	153	160	:
0504 Åse	337	327	282	253	260	322	279	:
0505 Lundehaugen	543	528	498	368	390	481	457	:
0506 Stokkeland	(78)	(78)	(78)	:	(68)	(63)	(65)	:
0507 Sørbø	:	:	:	:	:	:	:	:

¹ Boligen har kjøkken, bad/dusj, WC og minst ett beboelsesrom i samme etasje.

Tabell 28 (forts.). Privathusholdninger. Utvalgte kjennetegn for boligstandard, og disponering av personbil. Bostedsstrøk/grunnkrets. 3. november 1990

	Alle privat- hushold- ninger	Boligen har både bad og WC	Kjøkken 6 m ² og over	Boligen bygget etter 1960	Hushold- ningen eier boligen	Hushold- ningen dispo- nerer bil	Bolig- rommene er på ett plan ¹	Boligen ligger i 2. et. eller huset har ikke heis
06 Austrått/Høyland	1999	1961	1749	1513	1702	1779	1680	238
0601 Austråttbakken	316	307	248	189	264	298	247	:
0602 Austrått 1	154	154	126	138	129	131	141	:
0603 Austrått øst	188	188	174	163	169	188	165	:
0604 Austrått 2	262	247	227	165	212	222	197	:
0605 Håbet	225	220	215	167	189	225	201	:
0606 Austrått 3	:	:	:	:	:	:	:	:
0607 Austrått 4	385	385	356	334	340	335	324	(91)
0608 Skaret	:	:	:	:	:	:	:	:
0609 Gravarslia	269	259	246	246	249	235	238	:
0610 Høyland	(102)	(102)	(58)	(57)	(70)	(58)	(84)	:
0611 Håbafjell	(56)	(56)	(56)	:	:	:	:	:
0613 Bogafjell senter	:	:	:	:	:	:	:	:
07 Hana/Vatne/Gramstad	2382	2332	2083	1835	1914	1994	2120	410
0701 Nedre Hana	122	112	(89)	:	(81)	(92)	112	:
0702 Øvre Hana	875	858	820	594	682	677	791	109
0703 Aspermyra	863	863	730	831	769	776	796	177
0704 Grunningen	:	:	:	:	:	:	:	:
0705 Vatne	305	303	251	232	231	273	249	:
0706 Gramstad	(66)	(56)	(56)	:	(56)	(66)	(56)	:
0707 Haga	:	:	:	:	:	:	:	:
0708 Dale	:	:	:	:	:	:	:	:
0709 Trødne	:	:	:	:	:	:	:	:
0710 Sandvika	(66)	(56)	(53)	(53)	(51)	(56)	:	:
08 Figgjo/Bråstein	800	779	741	521	646	699	713	:
0801 Sviland	185	180	182	130	153	160	169	:
0802 Sporaland	119	119	119	(88)	(89)	109	(102)	:
0803 Svihus	(55)	(55)	:	:	:	:	(48)	:
0804 Bråstein	:	:	:	:	:	:	:	:
0805 Tjessheim	(51)	(49)	:	:	:	:	(49)	:
0806 Figgjo	247	237	217	136	198	209	221	:
0807 Seldal	:	:	:	:	:	:	:	:
0808 Figved	(92)	(92)	(82)	(52)	(79)	(92)	(83)	:
09 Riska	1638	1595	1501	1296	1384	1374	1381	164
0901 Li	117	107	(102)	(55)	(78)	(83)	(94)	:
0902 Riska	463	460	441	444	410	395	382	:
0903 Hommersåk 1	195	195	170	145	142	165	164	:
0904 Hommersåk 2	253	253	225	232	240	213	219	:
0905 Mauland	329	329	324	329	299	329	278	:
0906 Hommersåk 3	(64)	(64)	(51)	:	(49)	:	(64)	:
0907 Usken	:	:	:	:	:	:	:	:
0908 Lauvås	(68)	(68)	(58)	:	(58)	(65)	(68)	:
0909 Hetland	110	(80)	(90)	:	(73)	(65)	(77)	:
0910 Bjelland	:	:	:	:	:	:	:	:
10 Bersagel/Høle	342	261	288	187	259	277	235	:
1001 Bratthetland	(82)	(64)	(67)	:	(62)	(54)	(54)	:
1002 Ims	(73)	(68)	(64)	(50)	(59)	(59)	(65)	:
1003 Høle	161	(103)	132	(77)	118	138	(95)	:
1004 Tengesdal	:	:	:	:	:	:	:	:
Uoppgitt	203	175	165	(93)	150	158	144	:

¹ Se note 1 på siden foran.

1102 SANDNES

- 207 Grunnkretsnummer
- Kommunegrense
- Grense for delområde og grunnkrets

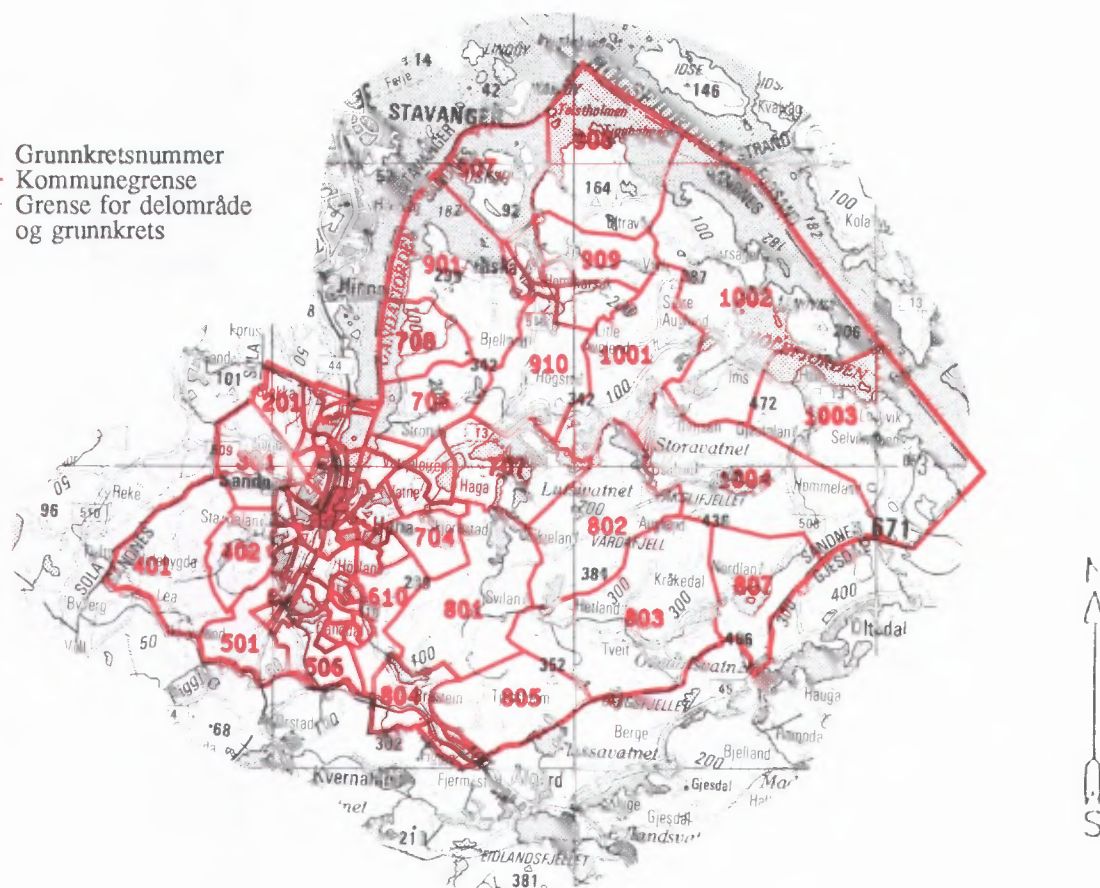

Kartgrunnlag M ca. 1:250 000
Tillatelsenr. 74/91 Statens kartverk

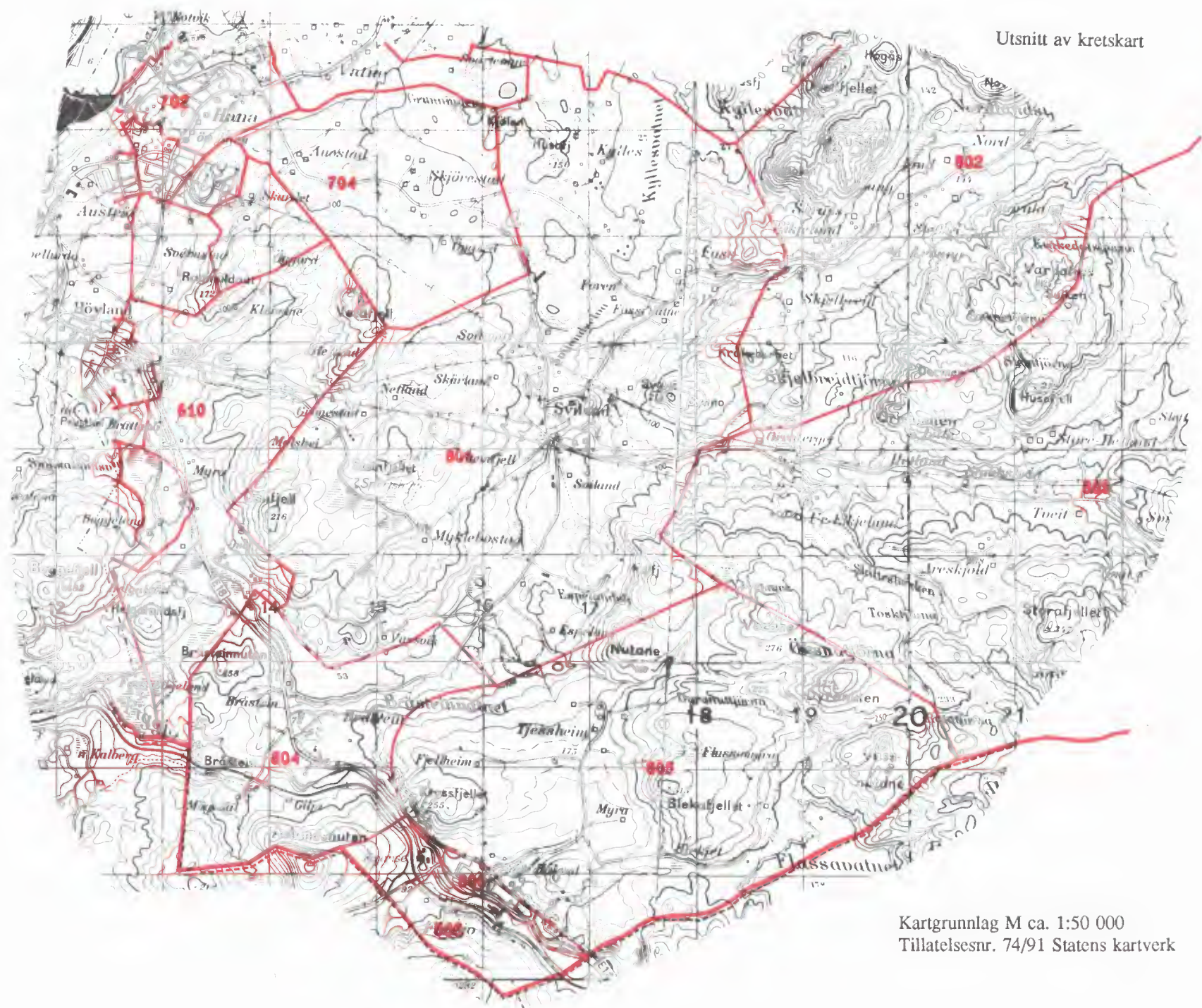

Utsnitt av kretskart

Kartgrunnlag M ca. 1:50 000
Tillatelsesnr. 74/91 Statens kartverk

Utsnitt av kretskart

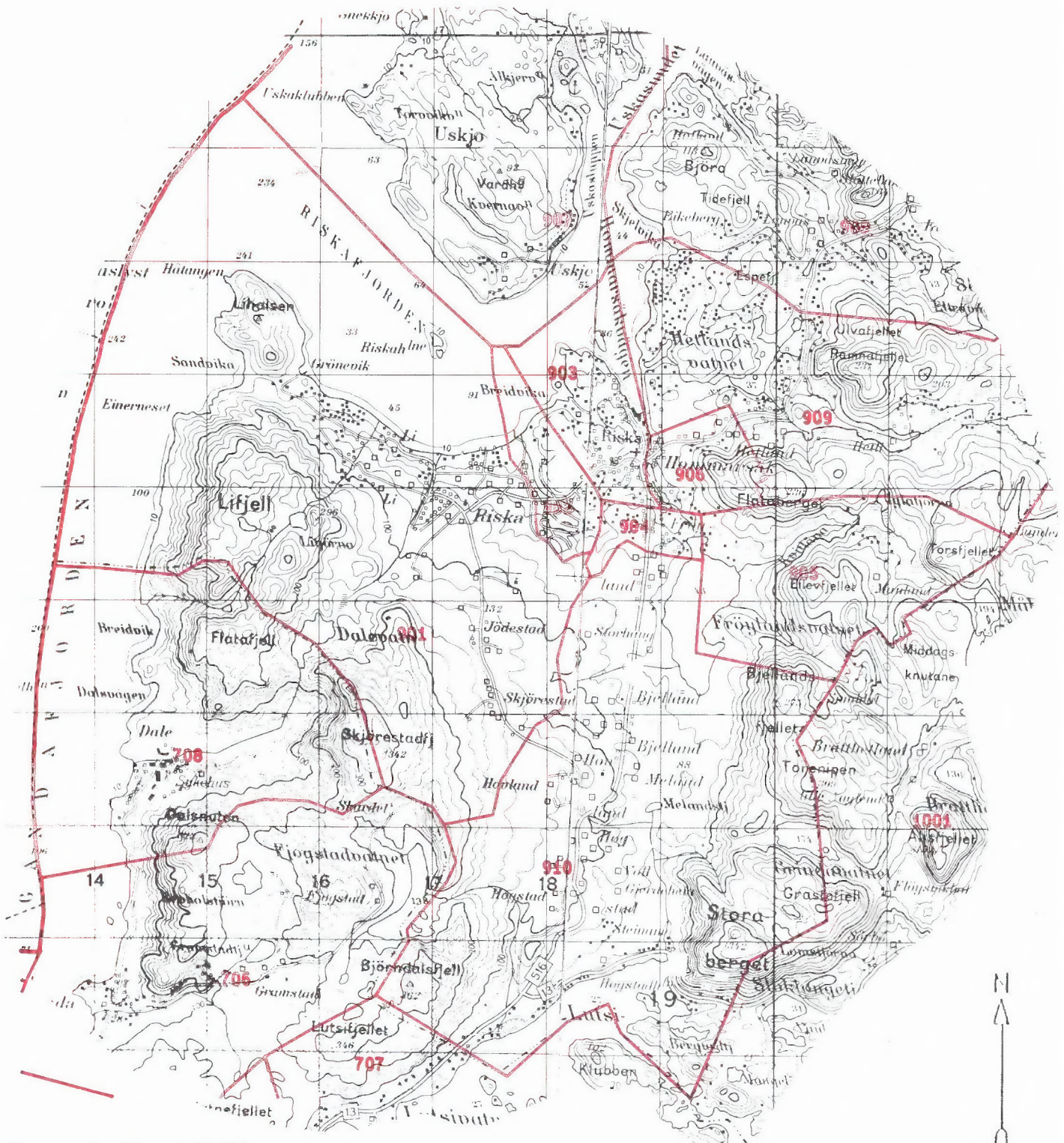

Kartgrunnlag M ca. 1:50 000
Tillatelsesnr. 74/91 Statens kartverk

Utsnitt av kretskart

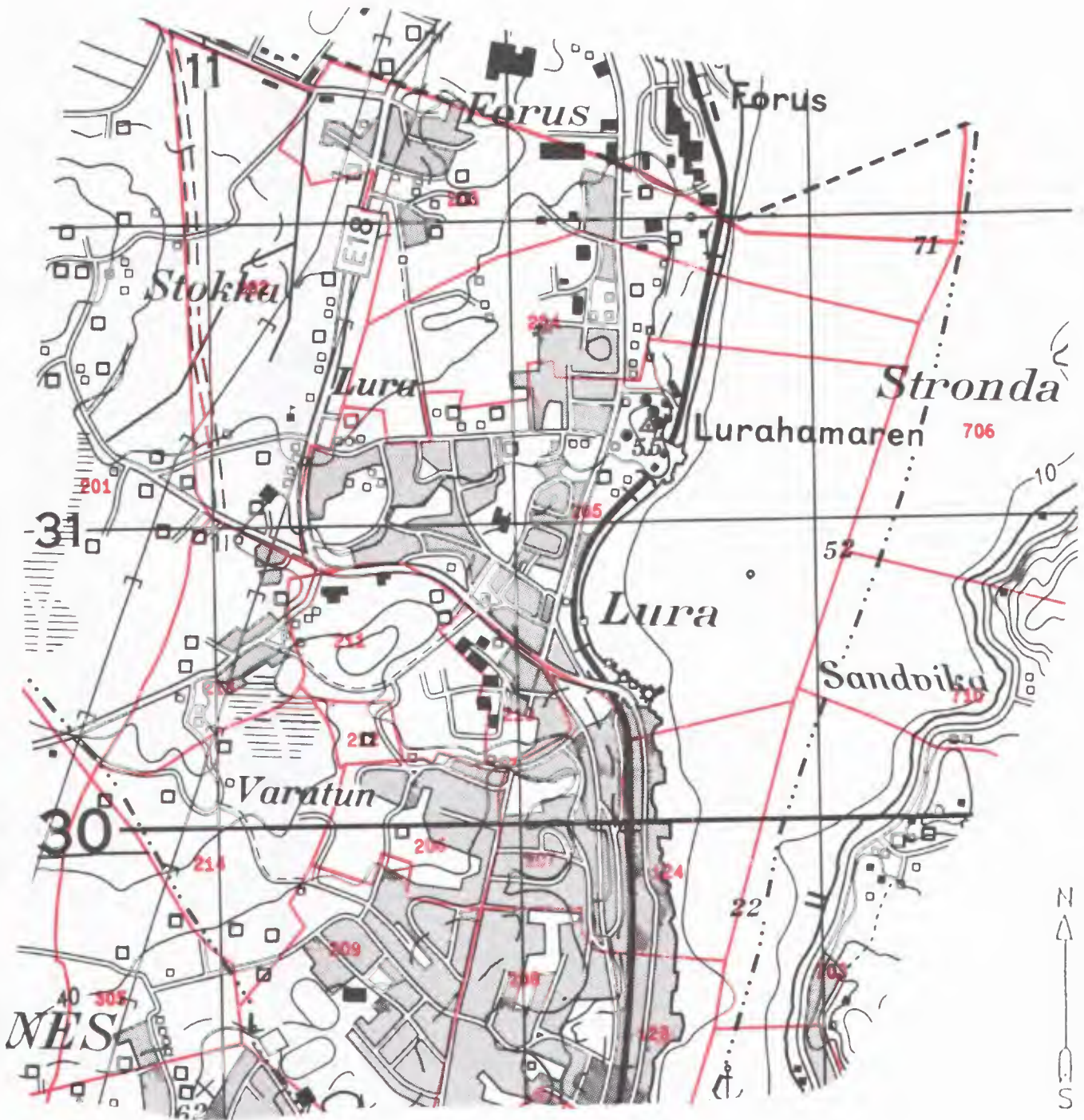

Kartgrunnlag M ca. 1:20 000
Tillatelsnr. 74/91 Statens kartverk

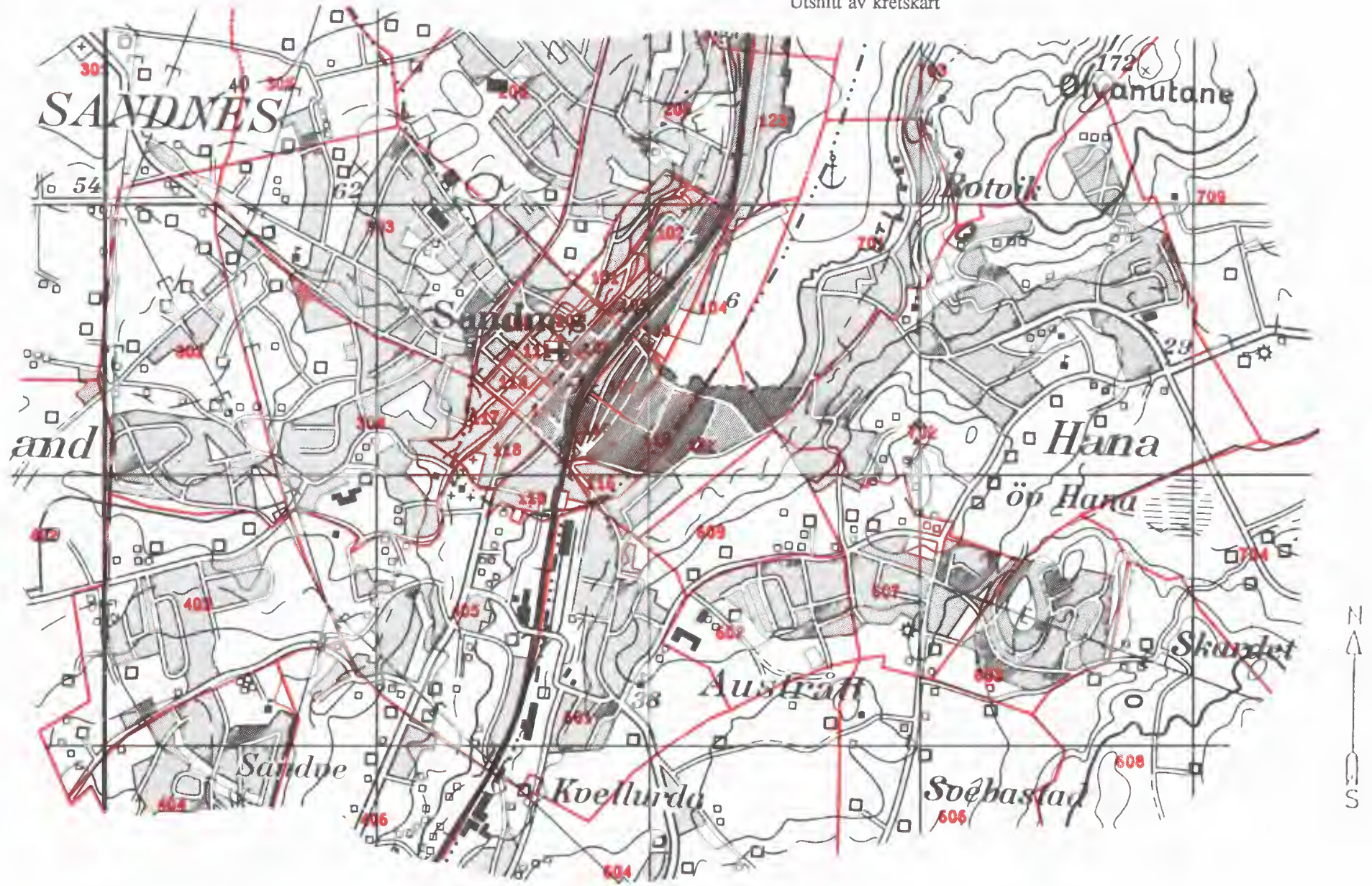

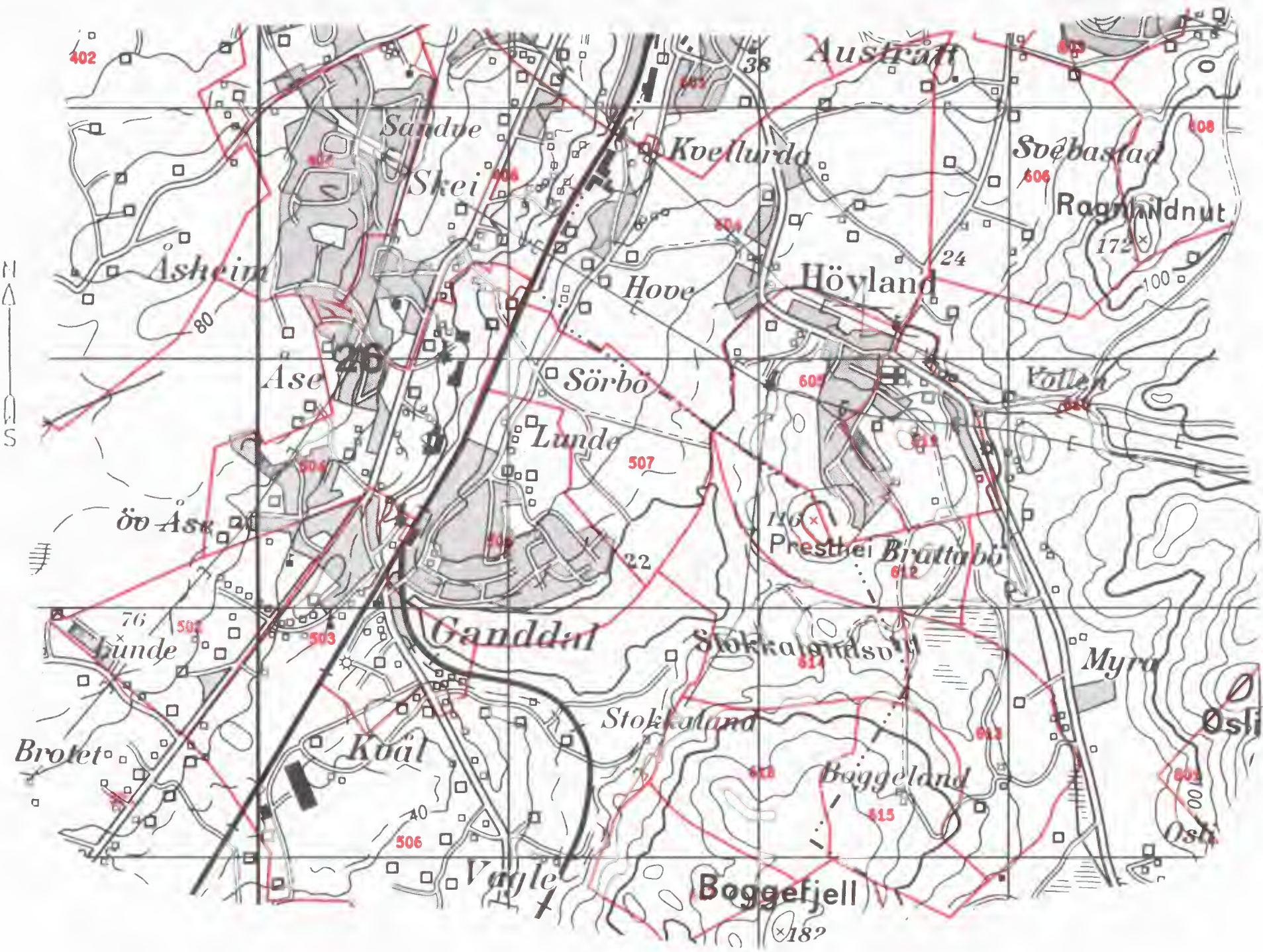

Kommunehefte, Folke- og boligteiling 1990

Avgrensning av Sandnes tettsted

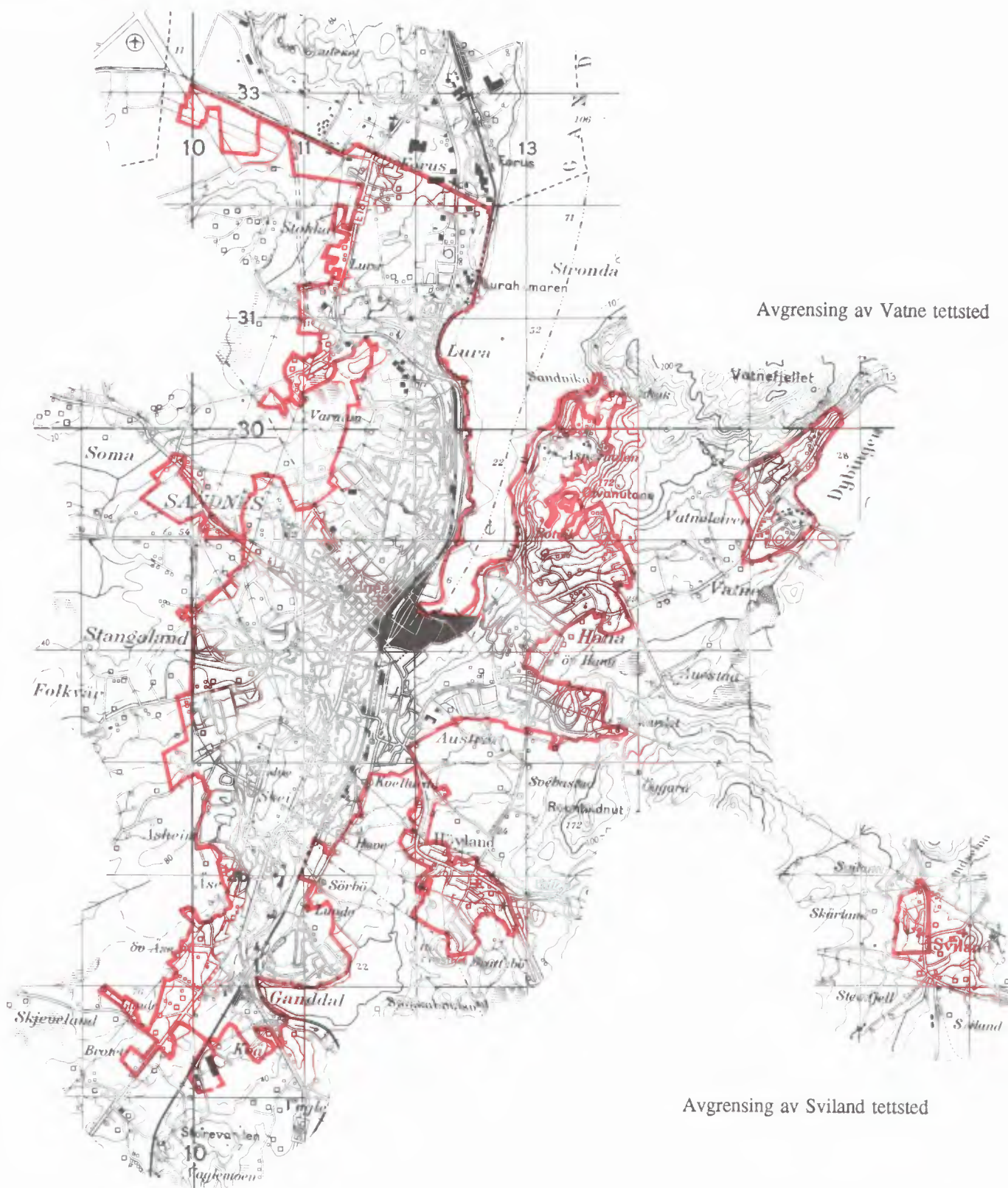

Avgrensning av Vatne tettsted

Avgrensning av Sviland tettsted

Kartgrunnlag M ca. 1:50 000
Tillatelsesnr. 74/91 Statens kartverk

Avgrensing av Figgjo tettsted

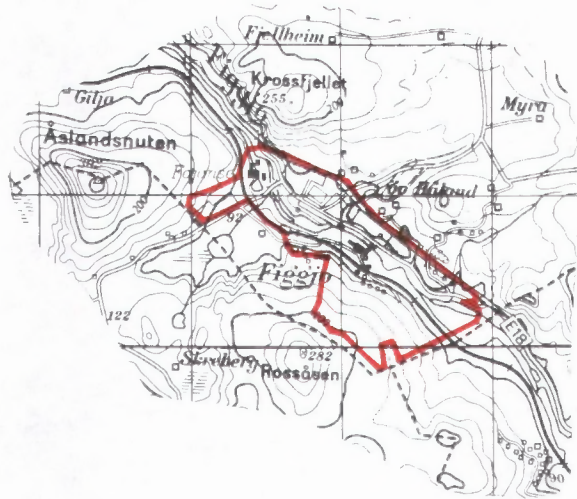

Avgrensing av Hommersåk tettsted

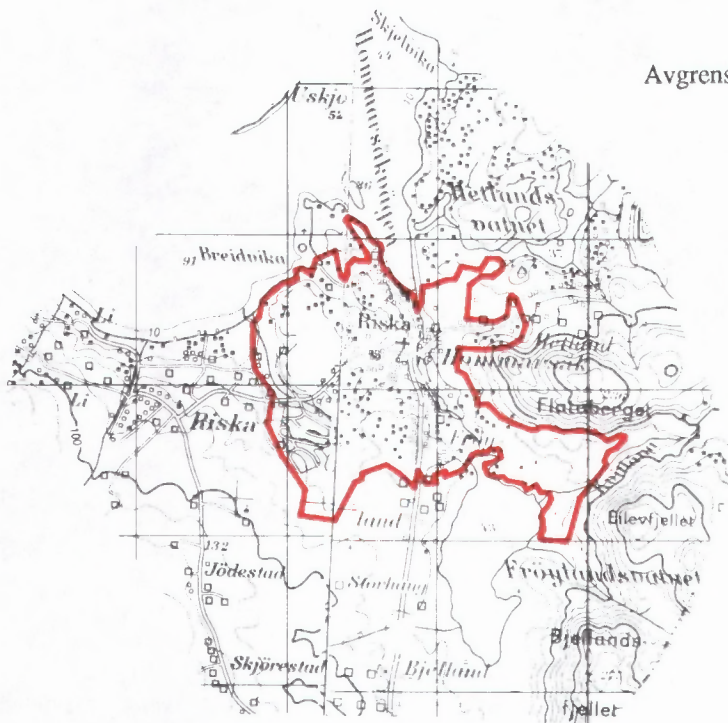



FoB 90

Folke- og bolig telling 1990 gjennomføres av Statistisk sentralbyrå

Oppgavene er undergitt taushetsplikt. De vil bare bli brukt til å utarbeide statistikk og vil bli oppbevart på en betryggende måte

VIKTIG:

Bruk helst blyant eller blå/svart kulepenn

Slik:

Ikke slik:



1 Hvem bor du sammen med i leiligheten?
Rettleiingen beskriver hva vi mener med en leilighet. Sett flere kryss hvis nødvendig.

- | | |
|---------------------------------------|--|
| <input type="checkbox"/> Ingen | <input type="checkbox"/> Søsken |
| <input type="checkbox"/> Ektefelle | <input type="checkbox"/> Svigerforeldre, svigerinne, svoger, svigerbarn, tante, onkel, niese, nevø |
| <input type="checkbox"/> Samboer | <input type="checkbox"/> Besteforeldre, barnebarn |
| <input type="checkbox"/> Datter, sønn | <input type="checkbox"/> Andre personer |
| <input type="checkbox"/> Mor, far | |

2 Hadde du inntektsgivende arbeid i minst 100 timer i året fra 3. nov. 1989 til 2. nov. 1990?
Arbeid som ulønnet familiemedlem i familiebedrift regnes også som inntektsgivende arbeid (f.eks. butikk, gårdsbruk).

- Ja Nei

! Svarte du nei her, skal du ikke fylle ut resten av denne siden.

3 Hvor mange måneder hadde du heltids- og/eller deltidsarbeid i året fra 3. nov. 1989 til 2. nov. 1990?
Se rettleiingen.

Heltid: måneder

Deltid: måneder

4 Oppgi navn og adresse på det arbeidsstedet (bedriften) der du hadde inntektsgivende arbeid lengst tid i året fra 3. nov. 1989 til 2. nov. 1990.
Med bedrift menes fabrikk, butikk, gårdsbruk, ligningskontor e.l.

Navn:

Gate/vei:

Poststed:

5 Beskriv virksomheten på dette arbeidsstedet så nøyaktig som mulig.
Skriv f.eks. produksjon av møbler, salg av biler, bokhandel, jordbruk, utleie av maskiner, arkitektvirksomhet e.l.

Virksomhet:

6 Hvilket yrke (tittel) hadde du på dette arbeidsstedet?

Skriv f.eks. hjemmehjelp, rørlegger, frisør, sykepleier, rengjøringshjelp, kokk, platearbeider, salgskonsulent, førskolelærer e.l.

Yrke:

7 På hvilken måte er/var du knyttet til arbeidsstedet du oppgav i spørsmål 4?

- Som fast eller midlertidig ansatt
- Som selvstendig næringsdrivende (eier)
- Som familiemedlem uten fast lønn i familiebedrift

8 Hadde du inntektsgivende arbeid i uken 27. okt. - 2. nov. 1990?
Se rettleiingen.

- Ja Nei

! Svarte du nei her, skal du ikke fylle ut resten av denne siden.

9 Hva er din vanlige/avtalte ukentlige arbeidstid?

- 1-9 timer 30-34 timer
- 10-19 timer 35-39 timer
- 20-29 timer 40 timer eller mer

10 Hvor mange timer inntektsgivende arbeid utførte du i uken 27. okt. - 2. nov.?

- 1-9 timer 35-39 timer
- 10-19 timer 40 timer eller mer
- 20-29 timer Ingen, jeg arbeidet ikke denne uken
- 30-34 timer

! Arbeidet du ikke denne uken, skal du ikke fylle ut resten av denne siden.

11 Hvor møtte du på arbeid i uken 27. okt. - 2. nov.? Se rettleiingen.

- Jeg møtte fast på samme arbeidssted/ adresse som jeg førte opp i spørsmål 4
- Jeg møtte fast på annet sted. Oppgi adresse
- Kommune:
- Gate/vei:
- Poststed:
- Jeg møtte på forskjellige steder denne uken

! Møtte du på forskjellige steder denne uken, skal du ikke fylle ut resten av denne siden.

12 Hvor mange ganger reiste eller gikk du fra hjemstedet til arbeidsstedet i uken 27. okt. - 2. nov.?
Med hjemsted menes adressen i navnefeltet øverst på skjemaet.

- | | |
|--|---|
| <input type="checkbox"/> Ingen, jeg er bosatt på arbeidsstedet (arbeider hjemme) | <input type="checkbox"/> 1 gang |
| <input type="checkbox"/> Ingen, jeg var ikke på hjemstedet denne uken | <input type="checkbox"/> 2-3 ganger |
| | <input type="checkbox"/> 4 ganger eller flere |

! Reiste du ikke denne uken, skal du ikke fylle ut resten av denne siden.

13 Hvor lang tid brukte du vanligvis fra hjemstedet til arbeidsstedet (én vei) i uken 27. okt. - 2. nov.?

- | | |
|---------------------------------------|---|
| <input type="checkbox"/> Under 15 min | <input type="checkbox"/> 45-59 min |
| <input type="checkbox"/> 15-29 min | <input type="checkbox"/> 60-89 min |
| <input type="checkbox"/> 30-44 min | <input type="checkbox"/> 90 min eller mer |

14 Hvilke transportmidler brukte du vanligvis fra hjemstedet til arbeidsstedet (én vei) i uken 27. okt. - 2. nov.?
Sett flere kryss hvis nødvendig.

- | | |
|---|---|
| <input type="checkbox"/> Bil | <input type="checkbox"/> Båt |
| <input type="checkbox"/> Buss | <input type="checkbox"/> Brukte sykkel, gikk i mer enn 10 min |
| <input type="checkbox"/> Tog, trikk, T-bane | <input type="checkbox"/> Annet |

Spørsmålene på denne siden gjelder leiligheten der oppgavegiveren er registrert bosatt 3. november 1990 ifølge Folkeregisteret, se adressen nedenfor.

Send det utfylte skjemaet tilbake i den vedlagte svarkonvolutten. Dersom flere i leiligheten har fått skjema, se rettledningen.

Adresse:

1 Bosatte i leiligheten 3. november 1990. Inntektsgivende arbeid i uken 27. oktober - 2. november 1990. Ukentlig arbeidstid.

FØR OPP personer født 1974 eller tidligere som ikke står på navnelisten fra før. Ta bare med personer som er registrert bosatt i leiligheten (adressen ovenfor) ifølge Folkeregisteret.

SETT KRYSS for inntektsgivende arbeid i uken 27. oktober - 2. november 1990 og ukentlig arbeidstid for alle personer på navnelisten. Se rettledningen.

Oppgavegiver:	Fødselsår	Hadde ikke inntektsgivende arbeid	Hadde inntektsgivende arbeid: 1 - 29 timer i uken	30 timer eller mer i uken
Andre bosatte i leiligheten:		<input type="checkbox"/>	<input type="checkbox"/>	<input type="checkbox"/>
		<input type="checkbox"/>	<input type="checkbox"/>	<input type="checkbox"/>
		<input type="checkbox"/>	<input type="checkbox"/>	<input type="checkbox"/>
		<input type="checkbox"/>	<input type="checkbox"/>	<input type="checkbox"/>
		<input type="checkbox"/>	<input type="checkbox"/>	<input type="checkbox"/>
		<input type="checkbox"/>	<input type="checkbox"/>	<input type="checkbox"/>

Bruk eget ark hvis du trenger mer plass

2 Hvor mange rom på 6 m² eller mer er det i leiligheten? Ta ikke med kjøkken, gang, bad o.l.

1 2 3 4 5

6 7 8 9 eller flere

3 Hvor stor er leiligheten målt i kvadratmeter? Regn med alle rom til boligformål, også kjøkken, gang, bad o.l.

Under 50 m² 100-129 m²

50-59 m² 130-149 m²

60-79 m² 150-199 m²

80-99 m² 200 m² eller mer

4 Hvor stort kjøkken er det i leiligheten?

6 m² eller større Det er ikke kjøkken i leiligheten

Mindre enn 6 m²

5 Er det bad eller dusj inne i leiligheten?

Ja Nei

6 Er det vannklosett inne i leiligheten?

Ja Nei

7 Hva slags oppvarmingskilder er det i leiligheten?

Sentralvarme (radiatorer e.l.) Ovner for flytende brensel (olje, parafin e.l.)

Elektriske ovner, varmekabler e.l. Ovner for fast brensel (ved, koks e.l.)

8 Har leiligheten kjøkken, bad/dusj, wc og minst ett beboelsesrom i samme etasje?

Ja Nei

9 Hvilken etasje ligger leiligheten i? Sett flere kryss hvis leiligheten har beboelsesrom i flere etasjer.

Kjelleretasje Underetasje

1. 2. 3. 4. 5. eller høyere

10 Hva slags eie-/leieforhold er det til leiligheten? Sett bare ett kryss.

Jeg/vi eier den gjennom et borettslag eller boligaksjeselskap

Jeg/vi eier den alene eller sammen med andre

Jeg/vi leier den gjennom arbeidet (tjenestebolig)

Jeg/vi leier den for et avgrenset tidsrom

Jeg/vi leier den på andre vilkår

11 Hvor mange personbiler disponerer de som bor i leiligheten?

Ingen 1 2 3 eller flere

12 Sorterer husholdningen til vanlig avfallet sitt? Sett bare kryss for avfallstyper som blir levert/hentet etter at de er sortert ut.

Ingen særskilt sortering. Praktisk vanskelig, mangler tilbud e.l.

Papir Maling, lakk, olje e.l.

Glass Annet avfall

Batterier

13 Hva slags hus ligger leiligheten i? Se rettledningen.

Frittliggende enebolig eller våningshus tilknyttet gårdsdrift

Hus i kjede, rekkehus, terrassehus eller vertikaldelt tomannsbolig

Horisontaldelt tomannsbolig eller annet boligbygg med mindre enn 3 etasjer

Blokk, leiegård eller annet boligbygg med 3 etasjer eller mer

Forretningsbygg, pensjonat, aldershjem, militærforlegning eller annet bygg for felleshusholdning

14 Er det heis i huset?

Ja Nei

15 Hvor mange leiligheter er det i huset?

1 2 3 4 5

6 7 8 9 eller flere

16 Når ble huset bygd? (opprinnelig byggeår)

1900 eller før 1946 - 1960

1901 - 1920 1961 - 1970

1921 - 1940 1971 - 1980

1941 - 1945 1981 - 1990

Pris kr 50,00

Publikasjonen utgis i kommisjon hos Universitetsforlaget, Oslo, og er til salgs hos alle bokhandlere.

ISBN 82-537-3412-3