

2011 GUOVDAGEAIDNU
KAUTOKEINO



Folke- og boligtelling 1990

GUOVDAGEAIDNU
KAUTOKEINO

**FOLKE- OG BOLIGTELLING
1990**

KOMMUNEHEFTE

**2011
GUOVDAGEAIDNU
KAUTOKEINO**

**STATISTISK SENTRALBYRÅ
OSLO-KONGSVINGER 1991**

ISBN 82-537-3062-4

EMNEGRUPPE
31 Folketellinger

ANDRE EMNEORD
Arbeidstid
Befolkning
Boliger
Grunnkretser
Husholdninger
Sysselsetting
Yrkesaktive

Forord

Hovedformålet med Folke- og bolig telling 1990 er å gi et bilde av befolkningen og levekårene i det norske samfunnet.

Et annet viktig formål er å gi statistikk for mindre geografiske områder som kommuner og deler av kommuner. For å dekke dette formålet gir Statistisk sentralbyrå ut et statistisk hefte for hver kommune.

Når kommuneheftene for alle kommuner i et fylke er publisert, vil det bli laget et fylkessammendrag med tabeller som svarer til dem som finnes i kommuneheftene. Når alle kommunene i landet har fått sine hefter, vil det også bli laget et sammendrag for hele landet.

Innen utgangen av 1992 vil en endelig folketellingsfil være etablert, og det blir utarbeidet et hefte som dokumenterer folketellingsprosjektet.

Resultatene fra FoB90 vil i tillegg være tilgjengelig i databaser i SSB, bl.a. Regionalstatistisk database. Det er videre planer om en spredning av folketellingsdata i tilknytning til publisering av annen statistikk fra SSB. Resultatene vil også kunne leveres på maskinlesbar form. For brukere som ønsker ytterligere bearbeiding av materialet, vil SSB utføre dette mot kostnadsdekning.

Oslo/Kongsvinger, 29. juli 1991

Svein Longva

Jan Furseth

Innhold

	Side
Tabellregister	6
Figurdel	7
Tekstdel	
1. Formål	8
2. Opplegg og gjennomføring	8
2.1. Statistikkens omfang	8
2.2. Grunnlag for statistikken	8
2.3. Datainnsamling	8
3. Feilkilder og usikkerhet ved resultatene	8
4. Enheter, geografiske nivåer og kjennemerker	9
4.1. Enheter	9
4.2. Geografiske nivåer	10
4.3. Kjennemerker	11
4.3.1. Personkjennemerker	11
4.3.2. Boligkjennemerker	14
4.3.3. Husholdningskjennemerker	15
5. Merknader til tabellene	16
Tabelldel	17
Vedlegg	
Kart over grunnkretser	
Kart over tettsteder	
Personskjema	
Boligskjema	

Standardtegn i tabeller

- Null
- 0,0 Mindre enn 0,5 av den brukte enheten

Tabellregister

	Side
1. Folkemengde ved folketellingene 1875 - 1990, etter kommunegrenser pr. 3. november 1990	17
2. Folkemengde etter kjønn, ekteskapelig status og alder. 3. november 1990	17
3. Hovedtall for utdanning. Personer 16-66 år etter yrkesaktivitet, arbeidstid i året, kjønn og utdanning. 3. november 1989 - 2. november 1990	18
4. Personer 16 år og over. Hovedtall for yrkesaktivitet i året 3. november 1989 - 2. november 1990 .	19
5. Hovedtall for yrkesaktive i året 3. november 1989 - 2. november 1990	20
6. Yrkesaktive 16 år og over, etter alder og næring/yrkesfelt. 3. november 1989 - 2. november 1990 .	21
7. Yrkesaktive 16 år og over, etter kjønn, arbeidstid i året og næring/yrkesfelt. 3. november 1989 - 2. november 1990	22
8. Hovedtall for yrkesaktive i uka 27. oktober - 2. november 1990, etter vanlig/avtalt arbeidstid	24
9. Yrkesaktive 16 år og over i uka 27. oktober - 2. november 1990, etter kjønn, vanlig/avtalt arbeidstid og næring/yrkesfelt	25
10. Yrkesaktive 16 år og over med fast oppmøteplass på arbeid i uka 27. oktober - 2. november 1990, etter tallet på arbeidsreiser, reisetid og yrkesfelt/oppmøteplass	26
11. Yrkesaktive 16 år og over med fast arbeidsreise i uka 27. oktober - 2. november 1990, etter reisemåte, oppmøteplass, tallet på arbeidsreiser, reisetid og etter reisemåte, kjønn og alder	27
12. Boliger og bosatte. Hustype, tallet på rom, kjøkken. 3. november 1990	28
13. Boliger, rom og bosatte, etter hustype. 3. november 1990	28
14. Boliger etter eieform og areal. Rom og bosatte, etter eieform. 3. november 1990	28
15. Boliger etter tallet på rom og tallet på bosatte. 3. november 1990	29
16. Boliger etter husets byggeår og hustype/eieform/oppvarmingskilde. Bosatte og rom, etter husets byggeår. 3. november 1990	29
17. Boliger og bosatte. Sanitærutstyr, størrelse og tilgjengelighet. 3. november 1990	30
18. Boliger etter standardindikatorer. Bosatte etter alder og standardindikatorer. 3. november 1990 . . .	31
19. Husholdninger, familier og personer, etter type husholdning. Husholdninger etter type husholdning og tallet på familier i husholdningen/yrkesaktivitet i husholdningen/eieform/tallet på rom i boligen og kjøkken. 3. november 1990	32
20. Husholdninger, familier og personer, etter husholdningsstørrelse/type husholdning. Absolutte tall og prosent. 3. november 1990	33
21. Husholdninger etter type husholdning og disponering av personbil/avfallssortering. 3. november 1990	34
22. Familier i privathusholdninger etter familietype. Personer etter alder og familietype. 3. november 1990	34
23. Hovedtall for par og personer i par. 3. november 1990	35
24. Barn 0-17 år etter alder, familietype og mors/fars yrkesaktivitet i uka 27. oktober - 2. november 1990	35
25. Personer 67 år og over. Alder, tallet på personer i husholdningen, husholdningstype og indikatorer for boligstandard. 3. november 1990	36
26. Folkemengde etter alder, kjønn og type bostedsstrøk/grunnkrets. 3. november 1990	37
27. Yrkesaktive 16 år og over, etter næring, kjønn og type bostedsstrøk/grunnkrets. 3. november 1989 - 2. november 1990	39
28. Privathusholdninger. Utvalgte kjennetegn for boligstandard, og disponering av personbil. Bostedsstrøk/grunnkrets. 3. november 1990	40

Figur 1. Yrkesaktive 16 år og over, etter næring. Prosent. 1980 og 1990

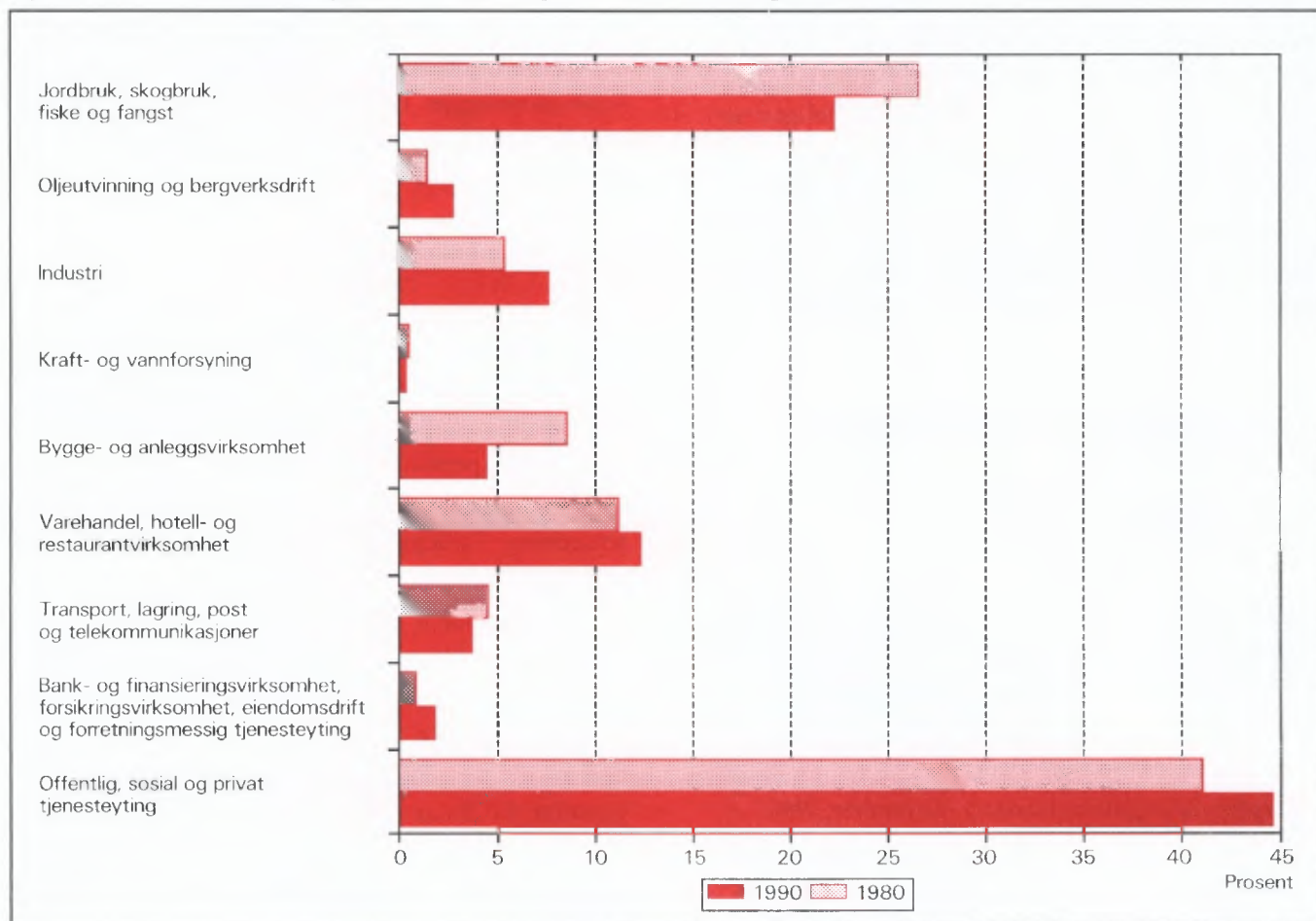

Figur 2. Hovedtall for boligstandard og disponering av bil. Prosent. 1980 og 1990

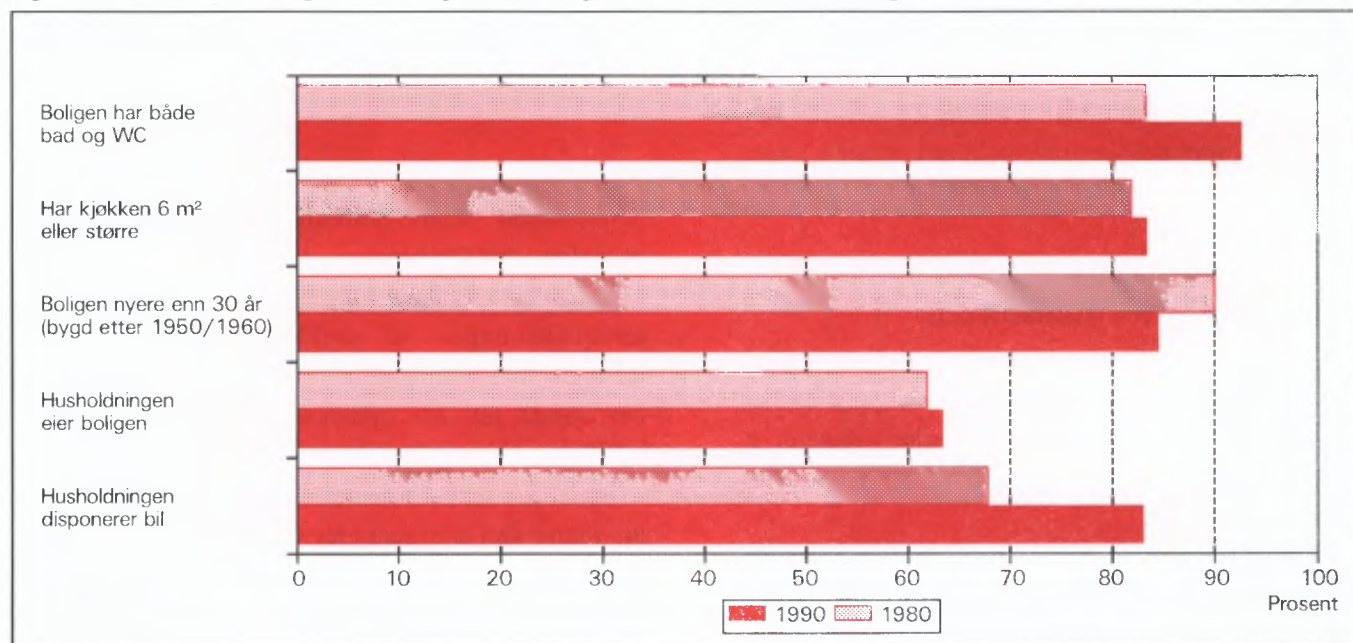

1. Formål

Hovedformålet med Folke- og bolig telling 1990 (FoB90) er å gi et bilde av befolkningen og levekårene i det norske samfunnet. Moderne folketellinger legger stor vekt på å se opplysninger om boliger og boforhold, sysselsetting og yrke, utdannings- og inntektsforhold, arbeidsreiser mv. i sammenheng.

Formålet med denne publikasjonen er å gi en beskrivelse av hver kommune, og av områder som er mindre enn kommune (delområder, kretser, tettsteder).

2. Opplegg og gjennomføring

2.1. Statistikkens omfang

FoB90 omfatter alle personer (også utenlandske statsborgere) som var registrert bosatt i Norge på tellingstidspunktet 3. november 1990, ifølge forskriftene om føringen og ordningen av folkeregistrene.

Boligtellingen har med alle privatboliger der minst én person var registrert bosatt 3. november 1990.

Tellingen omfatter *ikke* boliger som var ubebodd eller som var bebodd av bare midlertidig tilstedeværende (f.eks. ugifte personer som oppholdt seg utenom foreldrehjemmet på grunn av skolegang). Det er heller ikke hentet inn opplysninger om boligen for forpleide i aldershjem, pleiehjem, barnehjem og andre fellesinstitusjoner.

Enheten *hus* er ikke med i tellingen, men det blir gitt enkelte opplysninger om det huset boligen ligger i.

2.2. Grunnlag for statistikken

I kommuner med færre enn 6 000 innbyggere fikk alle personer som var født i 1974 eller tidligere, et personskjema. Den eldste i hver familie fikk i tillegg et boligskjema.

De fleste opplysningene i folke- og bolig tellingen kommer fra disse skjemaene. De øvrige oppgavene kommer fra ulike statistiske og administrative registre. De viktigste registerkjennemerkene er kjønn, alder og andre demografiske kjennetegn og utdanning. Det er laget et eget informasjonshefte som bl.a. beskriver bakgrunn, metode, faglig innhold og bearbeidings-

opplegg for tellingen. Heftet kan en få ved å henvende seg til SSB, Folketellingskontoret.

I kommuner med 6 000 eller flere innbyggere er grunnlaget for statistikken basert på skjemaopplysninger fra et utvalg av befolkningen 16 år og over. Tellingsopplegget i utvalgs kommunene blir omtalt i heftene for de respektive kommunene, og i det nevnte informasjonsheftet.

2.3. Datainnsamling

Folketellingsskjemaene ble sendt i posten direkte til hver enkelt oppgavegiver. Navn og adresse ble påført skjemaet på forhånd på grunnlag av opplysninger fra Det sentrale personregister (DSP).

Alle oppgavegivere fikk et personskjema med rettleiding. I tillegg fikk den eldste i hver familie et boligskjema og en svarkonvolutt.

Utfylte skjema fra alle oppgavegivere i leiligheten/boligen ble sendt samlet tilbake i svarkonvolutten. Der det bodde flere familier i samme bolig, ble det bare brukt én svarkonvolutt og bare ett boligskjema ble fylt ut. Innsamlingsmetoden gav derfor grunnlag for å danne husholdninger (se nedenfor).

Personer som ikke hadde sendt inn folketellingskjema til rett tid, fikk tilsendt inntil to adresserte purringer.

3. Feilkilder og usikkerhet ved resultatene

Under gjennomføring og bearbeiding av en statistisk undersøkelse vil det alltid kunne oppstå feil som kan gi utslag i resultatene.

De fleste feilene oppstår vanligvis under oppgaveinnhentingen og skyldes uriktige svar eller mangelfullt utfylte skjemaer. Under bearbeidingen kan det oppstå feil når opplysninger blir kodet, i vårt tilfelle spesielt opplysningene om næring og yrke.

SSB har ikke kontaktet oppgavegiver dersom det ble funnet feil eller mangler ved utfyllingen. Materialet har imidlertid gjennomgått omfattende maskinelle kontroll- og oppretingsrutiner. For kjennemerker med uoppgitt svar er det beregnet et mest mulig sannsynlig svar på grunnlag av de øvrige opplysninger personen har gitt og ut fra svarene fra andre oppgavegivere.

Kontroll- og oppretingsrutinene vil være nærmere beskrevet i publikasjonen som dokumenterer FoB90-

prosjektet. Publikasjonen vil foreligge i løpet av 1992.

SSB gjennomfører en kvalitetsundersøkelse i samband med folketellingen. Undersøkelsen tar sikte på å kontrollere kvaliteten av husholdningssammensetningen i folketellingen. Videre skal en vurdere eventuelle konsekvenser for statistikken av å nytte regelverket i folkeregisterloven som grunnlag for en geografisk plassering av befolkningen. Resultatene ventes å foreligge i 1992.

4. Enheter, geografiske nivåer og kjennemerker

Når ikke annet er nevnt, gjelder opplysningene situasjonen 3. november 1990.

4.1. Enheter

Person

Tellingen omfatter alle personer som ifølge folkeregisteret er registrert bosatt i Norge på tellingsdagen 3. november 1990. Hvem som skal regnes som bosatt og hvor de skal ha adresse, går fram av forskrifter om føringen og ordningen av folkeregistrene.

Bosatte

Med bosatte menes personer bosatt i privathusholdninger. Tallet på *bosatte i alt* vil derfor være mindre enn tallet på *personer i alt* i kommunen (folkemengde).

Barn

I tabellene 19-21 og 23-24 omfatter begrepet *Barn* ugifte hjemmeboende barn under 18 år som er registrert bosatt i familien til minst en av foreldrene eller andre foresatte. Eldre barn som bor hjemme, er ikke regnet som barn etter denne definisjonen.

Par (ektepar og samboerpar)

Som *Par* regnes gifte par og samboerpar.

Gifte par er ektepar som er registrert bosatt i samme privatbolig, aldershem, pleiehjem e.l.

Samboerpar er personer som lever sammen i ekteskapslignende forhold uten å ha inngått formelt ekteskap.

Begge personene i et par må være registrert bosatt på samme adresse.

Familie

Som familie regner vi:

- ektepar og eventuelle ugifte hjemmeboende barn uansett barnets alder
- mor/far med ugifte hjemmeboende barn uansett barnets alder
- hver enkelt person som ikke hører med i gruppene over (enslig)

Et familienummer inngår som kjennemerke for hver person i Det sentrale personregister. Grupperingen til familie i tellingen er gjort med utgangspunkt i dette familienummeret.

Alle i en familie i tellingen må være registrert bosatt på samme adresse (samme kommune og poststed), og de kan bare inngå i én husholdning. Personer, f.eks. ektefeller, som etter denne regelen er plassert på hvert sitt sted, er ikke gruppert til samme familie i tellingen, selv om de har likt familienummer i Det sentrale personregister.

Barn som har gått ut av familien fordi de har fått egne barn, har meldt flytting og/eller inngått ekteskap, blir aldri regnet til foreldrenes familie på et senere tidspunkt. Når f.eks. et ektepar bor sammen med et skilt barn, danner ektefellene og barnet hver sin familie.

En familie kan aldri bestå av mer enn to generasjoner.

Ugifte søsken som bor sammen i en bolig der ingen av foreldrene er bosatt, blir regnet som hver sin énpersonfamilie.

Personer med ukjent bosted eller familienummer blir regnet som enslige (énpersonfamilier).

I et samboerpar utgjør hver av samboerne sin egen familie sammen med egne barn. Felles barn er med i familien til én av foreldrene.

Husholdning

Til samme husholdning regnes personer som er registrert bosatt i samme bolig. En slik husholdning blir kalt *bolighusholdning*. Husholdninger kan bestå av en eller flere familier. Sammensetningen til bolig-husholdninger har hovedsakelig skjedd ut fra innsendingsmåte (felles retur) og opplysninger gitt i tellingsskjemaet. Selv om Det sentrale personregister ikke gir oversikt over hvem som bor sammen i den enkelte bolig, er adresseopplysningene i registeret nyttet som et supplement i arbeidet med husholdningene.

I tellingen blir det skilt mellom privat- og felleshusholdning.

Gruppen *Privathusholdning* omfatter personer som er registrert bosatt i samme privatbolig. Siden alle opplysninger om husholdninger i tellingen er knyttet til denne typen, er tallet på husholdninger i alt derfor lik tallet på privathusholdninger.

Til *Felleshusholdning* er regnet beboere (forpleide) som er registrert bosatt i aldershjem, pleiehjem, barnehjem o.l. Tilsatte som er bosatt i/ved felleshusholdningen, er alltid regnet som bosatte i privathusholdning. Det samme gjelder militært personell som er registrert bosatt i forlegningen.

Folketellingene gir ikke statistikk over felleshusholdninger. Det er hovedsakelig fordi personer som oppholder seg på institusjon, men som er registrert bosatt hjemme, tilhører privathusholdningen de er registrert i. En statistikk på dette grunnlaget ville derfor gi et misvisende bilde.

Bolig (leilighet)

En bolig er ett eller flere rom som er bygd eller ombygd til helårs privatbolig for en eller flere personer. Det må være adkomst til rommet/rommene uten at en må gå gjennom en annen bolig. I tabellene brukes for enkelthets skyld *bolig* i stedet for privatbolig.

En bolig er da f.eks. rekkehusleilighet, leilighet i tomannsbolig, leilighet i leiegård, blokkleilighet og hybelleilighet. Enebolig er også leilighet.

En hybel i privathus er en bolig dersom den har egen inngang. I hybelhus regnes hver hybel som egen bolig, også der rom som f.eks. kjøkken og bad er felles. Leiligheter og hybler som disponeres av privathusholdninger i sykehus, institusjoner, militærforlegninger o.l., regnes alltid som egen bolig.

I noen tilfeller kan en bolig omfatte mer enn en leilighet. Det gjelder når personer i samme familie (f.eks. ugifte barn) bor i egen leilighet (f.eks. hybel-leilighet) på samme adresse som resten av familien. I slike tilfeller består boligen av alle leilighetene familiemedlemmene bruker.

Fordi begrepet bolighusholdning blir brukt, blir tallet på boliger det samme som tallet på privathusholdninger i tellingen.

Det er ikke innhentet oppgaver for boliger der ingen er registrert bosatt (se avsnitt 2.1).

Hus er ikke egen enhet i tellingen, men boligkjennemerkene omfatter enkelte opplysninger om

huset boligen ligger i.

4.2. Geografiske nivåer

Grunnkrets, delområde

Grunnkretsene er utformet slik at de skal være stabile over en rimelig tidsperiode. De består av et sammenhengende geografisk område, og har mest mulig ensartet natur, næringsgrunnlag, kommunikasjonsforhold og bebyggelse. Folkemengde og areal bør ikke variere for sterkt. Visse variasjoner i befolkningsgrunnlaget vil likevel forekomme - en krets i spredtbygde strøk kan ha under 100 innbyggere, mens de tetttest utbygde byområdene kan ha over 1 000.

Fordi kretsen skal være stabil, er den ikke knyttet opp til tettstedsavgrænsingen. En krets kan derfor inneholde både tett og spredt bebyggelse.

Det er ikke stilt krav om at grunnkretsgrensene skal falle sammen med grensene for kirkesogn, skole- eller valgkrets.

Landet er delt inn i om lag 13 600 grunnkretser.

Grunnkretsene er gruppert sammen til *delområder* (bydeler/bygdelag). Et delområde består vanligvis av 1 000 - 3 000 personer i spredtbygde strøk og 3 000 - 5 000 i tettbygde. I alt er det om lag 1 550 delområder i landet.

Alle adressene i landet er gitt kode for grunnkrets og delområde. Kodene er en del av datagrunnlaget i Det sentrale personregister. Grunnkretsinnndelingen i FoB90 er sammenlignbar med FoB80. I visse tilfeller (ved kretsdelinger i perioden) må sammenligningen skje med utgangspunkt i grupper av 1990 kretser.

Kart over grunnkretser og delområder er med som vedlegg til heftet.

Kommune

Den enkelte person er i tellingen regnet å ha sitt bosted i den kommune og i den bolig hvor vedkommende var registrert som bosatt i Folkeregisteret 3. november 1990.

Hovedregelen er at en person skal registreres som bosatt der han eller hun tar sin døgnhvile. De viktigste unntakene fra denne hovedregelen gjelder:

- Ugifte personer som pga. studier, skolegang eller verneplikts-/siviltjeneste oppholder seg utenom foreldrenes/forsørgers bolig. De skal være registrert i foreldrenes/forsørgers bolig.

- Gifte personer som mesteparten av tiden må bo borte fra hjemmet pga. arbeid, studier, verneplikts-/siviltjeneste (f.eks. yrkesaktive som er ukependlere). De skal være registrert i ektefellenes felles bolig.
- Personer som er innlagt på sykehus eller anbrakt i fengsel, arbeidsanstalt e.l. De skal være registrert der de var bosatt før innleggelsen/anbringelsen.

Personer som ikke kan henføres til en bestemt bolig, er regnet til gruppen *Uten fast bopel*. De regnes med i den kommunen der de sist hadde fast bosted.

Det er ikke innhentet opplysninger om midlertidig bosted. Folketellingen gir derfor ikke oppgaver over den tilstedeværende befolkningen.

Tettsted

For at en hussamling skal regnes som tettsted, må det bo minst 200 personer der, og avstanden mellom husene må normalt ikke overstige 50 meter. Det er tillatt med skjønnsmessige avvik for områder som ikke skal eller kan bebygges. Dette kan f.eks. være parker, idrettsanlegg, industriområder, eller naturlige hindringer som elver eller dyrkbare områder. Hussamlinger som naturlig hører med til tettstedet, tas med inntil en avstand på 400 meter fra tettstedskjernen.

Tettstedsavgrensingen er uavhengig av grunnkretsinnndelingen, og kan også gå på tvers av kommuneinnndelingen.

Kart over tettstedene i kommunen er med som vedlegg til heftet.

4.3. Kjennemerker

4.3.1. Personkjennemerker

Alder

I fordelingen etter alder er den enkelte person gruppert etter alder pr. 31. desember 1990. (Alder = 1990 minus fødselsår.)

Arbeidsreiser - generelt

Arbeidsreiseopplysningene omfatter oppmøteplass, tallet på arbeidsreiser, reisetid og reisemåte (se dette). Kjennemerkene gjelder personer 16 år og over som *utførte* inntektsgivende arbeid i tellingsuka fra 27. oktober til 2. november og som hadde en *fast opp-*

møteplass. Arbeidsreiseopplysningene gjelder reisen fra hjemstedet (registrert bosted) til arbeidsstedet.

Det ble lagt spesiell vekt på utformingen av arbeidsreisespørsmålene. Både i spørsmålsteksten og rettleidingen ble det forklart at *hjemstedet* er den boligadressen som vedkommende var registrert bosatt på ifølge Folkeregisteret 3. november 1990.

Arbeidsreiser - tallet på

Tallet på arbeidsreiser er det antall ganger oppgave-giver reiste *fra* hjemstedet *til* arbeidsstedet (én veg) i tellingsuka. Med *Hjemsted* menes alltid den boligadresse vedkommende er registrert bosatt på. For personer som bodde midlertidig på f.eks. hybel eller brakke denne uka, er reisen mellom hybel/brakke og arbeidssted ikke tatt med. Personer som arbeidet hjemme (f.eks. bønder) er gruppert til *reiste ikke*. Det samme gjelder personer som ikke var på hjemstedet i løpet av tellingsuka.

Arbeidstid

Tellingen har opplysninger om arbeidstid både i året (12-månedersperioden), og i tellingsuka fra 27. oktober -2. november 1990. For uka er det dessuten skilt mellom vanlig/avtalt og faktisk arbeidstid.

Arbeidstid i året

Årlig arbeidstid er i FoB90 oppgitt som det samlede tallet på hele måneder vedkommende hadde arbeid, heltid og/eller deltid, i alle arbeidsforhold. Som heltid er regnet samlet arbeidstid på 30 timer eller mer i uka, noe som svarer til 120 timer eller mer over en 4-ukersperiode. Fravær er ikke trukket fra. Summen av måneder med heltids- og deltidsarbeid kan ikke overstige 12.

Arbeidstid i uka (vanlig/avtalt)

Den avtalte ukentlige arbeidstidstiden er oppgitt i timeverk og viser det timetallet den yrkesaktive har avtale om. For yrkesaktive som ikke hadde inngått avtale om en bestemt arbeidstid, gjelder oppgaven den gjennomsnittlige arbeidstiden. Det samme gjelder for personer med varierende arbeidstid eller for dem som har skiftarbeid kombinert med friperioder. Faste forberedelser ut over ordinær arbeidstid er inkludert (lærere). Arbeidstid i flere arbeidsforhold skulle summeres. Betalt fravær er ikke trukket fra, mens tilfeldig merarbeid (sesongvariasjoner, overtid) derimot ikke er lagt til.

Arbeidstid i uka (utført)

Faktisk utført arbeidstid er oppgitt i timeverk. Overtid og annet ekstraarbeid er inkludert, men begrepet omfatter ikke fravær som skyldtes sykdom, ferie, permisjon med lønn o.l. Personer som ikke var på arbeid i tellingsuka, f.eks. på grunn av skift- eller turnusfridager, utførte ikke inntektsgivende arbeid denne uka.

Bosted

Se *Kommune* i avsnitt 4.2.

Bostedsstrøk (tettbygd - spredtbygd)

Se *Tettsted* i avsnitt 4.2.

Ekteskapelig status

Det er brukt fire hovedgrupperinger etter ekteskapelig status, nemlig *ugifte*, *gifte*, *enker/enkemenn* og *separerte/skilte*. Ekteskapelig status beskriver den formelle situasjonen, ikke faktiske samlivsforhold (*samboere*).

Familietype

Under omtalen av enheten *familie* (avsnitt 4.1 ovenfor) er det gjort rede for hvem som skal regnes til samme familie. På grunnlag av hvilke personer som inngår i familien og hva for ekteskapelig status de har, blir familiene inndelt i typer, slik:

Enslig	enpersonfamilie
Ektepar uten barn	familien inneholder et ektepar, men ingen ugifte, hjemmeboende barn.
Ektepar med barn	familien inneholder et ektepar, og parets ugifte, hjemmeboende barn uansett alder.
Mor/far med barn	familien inneholder mor eller far og deres ugifte, hjemmeboende barn uansett barnets alder.

Familietyperen baserer seg på den formelle ekteskapelige statusen til personene i familien. I et samboerpar utgjør hver av samboerne derfor sin egen familie.

Heltid/deltid

En person kommer i gruppa heltidsarbeid når summen av avtalt/vanlig arbeidstid i alle arbeidsforhold er 30 timer eller mer i uka (120 timer eller mer over en 4-ukersperiode).

Næring

Yrkesaktive personer 16 år og over er gruppert etter næring ut fra opplysninger om 12-månedersperioden. Kjennemerket er knyttet til det arbeidsforholdet som hadde lengst varighet. Det er ikke innhentet særskilte oppgaver om næring for tellingsuka fra 27. oktober til 2. november.

Næringsgrupperingen er foretatt etter 1983-utgaven av Standard for næringsgruppering (Standarder for norsk statistikk 2). Standarden er et fem-sifret pyramidisk system der hvert siffer angir et grupperingsnivå.

FoB80 ble gruppert etter den forrige utgaven av næringsstandard (utgitt i 1978). De viktigste endringene fra denne utgaven finnes under Detaljhandel. Standardendringene har ingen betydning for sammenlignbarheten med forrige telling for næring på 1-sifret nivå.

Næringsgrupperingen kan etter mindre modifikasjoner på tabellnivå sammenlignes med International Standard Industrial Classification of all Economic Activities (ISIC) av 1968.

FN vedtok en ny versjon av ISIC i 1989. Den nye versjonen vil etter hvert bli innarbeidet i næringsstandard i de fleste land i Europa. Når den nye standarden blir innført i Norge, vil folketellingsmaterialet få næringskoder etter ISIC -89 i tillegg til de nåværende.

Oppmøteplass på arbeid

Oppmøteplassen er det stedet hvor oppgavegiver møtte fram ved arbeidsdagens start. Grupperingskriterium er kommune. Personer som møtte på ulike steder, var til sjøs e.l. har ikke fast oppmøteplass.

Reisemåte til arbeidet

Reisemåten gjelder de transportmidlene vedkommende til vanlig brukte på arbeidsreisen (én veg).

Reisetid til arbeidet

Reisetiden er tiden det tar å komme *fra* hjemstedet (registrert boligadresse) *til* arbeidsstedet (én veg). I reisetiden er gangtid og ventetid under reisen regnet med. Det samme gjelder faste gjøremål, f.eks. å bringe barn til barnehage. Tilfeldige gjøremål og forsinkelser inngår derimot ikke.

For pendlere som bodde midlertidig utenfor hjemmet (hybel, brakke) er reisetiden regnet fra hjemstedet og fram til arbeidsstedet.

Spredtbygd/tettbygd strøk

Se *Tettsted* i avsnitt 4.2.

Utdanning

Utdanningsopplysningene i publikasjonen er hentet fra datafil over befolkningens høyeste utdanning pr. 1. oktober 1989, såkalt omkodet utgave (grupperingen av grunnleggende fagutdanning avlagt før skoleåret 1972/73 er også basert på 9-årig grunnskole og plassert på klassetrinn 10, nivå 3). Folketellingsmaterialet vil bli oppdatert med utdanningsopplysninger pr. 1. oktober 1990 så snart denne årgangen foreligger.

Opplýsningene om utdanning fullført i utlandet etter 1. november 1980 er mangelfulle i data-materialet. Dette gjelder spesielt for de utenlandsfødte. SSB gjennomfører derfor en egen undersøkelse i 1991 om innvandreres utdanning. Resultatene fra undersøkelsen er ikke med i denne publikasjonen, men vil senere inngå i tellingsmaterialet.

Fra og med 1987 er all SSBs utdanningsstatistikk basert på 6-sifrede utdanningskoder, etter Standard for utdanningsgruppering - Revidert 1989 (Standarder for norsk statistikk 7). Standarden er bygd opp som et pyramidisk klassifikasjonssystem. Utdanningene er først ordnet i grove grupper etter (samlet) varighet ved normal studieprogresjon. Gruppene kalles *utdanningsnivåer*. Innenfor hvert nivå er utdanningene delt opp etter *fagfelt* og *faggrupper*. En del utdanninger som tidligere var plassert på for lavt nivå, har skiftet nivå ved overgang til revidert standard. De største gruppene er ingeniør- og helsefagutdanninger.

Resultatene fra utdanningsstatistikken blir nå presentert etter omkodet utdanningskode (se ovenfor), mens folketellingen i 1980 er basert på uomkodet versjon av den gamle standarden. Derfor er ikke resultatene fra de to tellingene sammenlignbare. SSB kan lage sammenlignbar statistikk på *grovt* nivå (grupper av utdanningsnivåer) ved å dele inn FoB80 etter ny standard og kode om all grunnleggende fagutdanning til 9 år. Slik statistikk må utføres som betalt oppdrag.

Yrke

Yrkesaktive personer 16 år og over er gruppert etter yrke ut fra opplysninger om 12-månedersperioden. Kjennemerket er knyttet til det arbeidsforholdet som hadde lengst varighet. Det er ikke innhentet særskilte oppgaver om yrke for tellingsuka fra

27. oktober til 2. november.

Grunnlaget for yrkesgrupperingen er Standard for yrkesgruppering i offentlig norsk statistikk (utgitt av Arbeidsdirektoratet i 1965). Standarden blir ofte omtalt som NYK (Nordisk yrkesklassifisering). Til folketellingen i 1980 ble standarden ajourført av SSB ved at nye yrkesbetegnelser ble plassert inn på sitt riktige sted i systemet, en del yrkesgrupper ble slått sammen og noen ble splittet i flere grupper. Etter 1980 har SSB fortsatt ajourføringen med nye yrkesbetegnelser.

Yrke i folketellingen er kodet med tre av standardens i alt fem siffer.

Yrke er kodet på samme måte og etter samme standard både i FoB80 og FoB90, slik at det er mulig å sammenligne yrkesstatistikk mellom de to tellingene.

NYK og dermed tellingen er bare i begrenset grad sammenlignbar med den nyeste (1988) utgaven av International Standard Classification of Occupations (ISCO). Derimot er det godt samsvar med forrige ISCO (1958, revidert i 1968). Det er denne versjonen som pr. 1990 blir brukt i de fleste europeiske land.

Yrkesaktivitet

I FoB90 er det innhentet oppgaver om yrkesaktiviteten både for de siste 12 månedene (3. november 1989 til 2. november 1990) og for den siste uka før tellingstidspunktet (27. oktober - 2. november 1990).

Som yrkesaktive er regnet personer 16 år og over som *hadde* inntektsgivende arbeid i minst 100 timer i 12-månedersperioden. Inntektsgivende arbeid er alt arbeid som blir utført mot betaling i form av lønn, inntekt av egen virksomhet, provisjon, honorarer o.l. Deltidsarbeid, vikararbeid, pass av barn, feriejobber o.l. er også med. Det samme gjelder sykefravær, ferie, permisjon med lønn o.l. Ved folketellingen i 1980 skulle slikt fravær ikke regnes med. Arbeid som familiemedlem uten fast lønn i familiebedrift (f.eks. butikk, gårdsbruk) og verneplikts-/siviltjeneste er også regnet som yrkesaktivitet.

De som var yrkesaktive i 12-månedersperioden svarte også på om de *hadde* inntektsgivende arbeid av minst 1 times varighet i uka 27. oktober til 2. november 1990. Ved folketellingen i 1980 måtte en ha *utført* minst én times arbeid for å bli regnet som yrkesaktiv i uka. Tellingene i 1980 og 1990 kan sammenlignes fordi FoB90 også kan fordele de yrkesaktive etter utført arbeidstid i uka.

Yrkesstatus

Yrkesaktive personer 16 år og over er gruppert etter yrkesstatus ut fra arbeidsforholdet de oppgav for 12-månedersperioden. Det er ikke innhentet særskilte oppgaver om yrkesstatus for tellingsuka fra 27. oktober til 2. november.

Personer (også medeiere) som arbeidet i firmaer organisert som aksjeselskap, andelslag eller annen selskapsform med begrenset ansvar, er alltid regnet som ansatte.

En person er regnet som selvstendig dersom vedkommende drev virksomhet alene for egen regning eller sammen med andre med ubegrenset ansvar (f.eks. i ansvarlig selskap).

Gruppen *Familiemedlem uten fast lønn i familiebedrift* omfatter personer som arbeidet i familievirksomhet uten fast lønn, og som verken var eier eller medeier i virksomheten. Et familiemedlem uten fast lønn kan imidlertid ha lønn for arbeidet i form av kost og losji, andel av overskott e.l.

Der ektefeller arbeidet i felles virksomhet (f.eks. gårdsbruk) som ikke var organisert som aksjeselskap e.l., er den ene ektefellen regnet som selvstendig og den andre som familiemedlem uten fast lønn, med mindre begge ektefellene var registrert som eiere av virksomheten.

4.3.2. Boligkjennemerker

Boligkjennemerkene gjelder bare for privatboliger og personer i privathusholdninger.

Areal

Boligens areal er det samlede arealet av rom på 6 m² eller mer som blir brukt til boligformål. I tillegg er også entré, ganger, trapperom, vaskerom o.l. med i arealet.

Bosatte pr. bolig

Bosatte pr. bolig er lik tallet på bosatte i privatboliger dividert med tallet på boliger i alt.

Byggeår

Byggeåret er det året da minst halvparten av boligene i huset var ferdig til innflytting. For hus som er ombygd, er det oppgitt opprinnelig byggeår.

Eie-/leieform

Som *eiere* er også regnet personer som har boret rett ved aksje eller andel.

Som *leie for et avgrenset tidsrom* er regnet leieavtaler som løper til en bestemt dato, også framleie. Boliger stilt til disposisjon gjennom arbeidsforhold for en avgrenset tidsperiode er derimot regnet med blant *tjenesteboliger*.

Leie av boligen på *Andre vilkår* gjelder f.eks. ved leiekontrakt ifølge husleieloven, muntlig leieavtale eller kåravtale. Obligasjonsleilighet og trygdeleilighet er også tatt med her.

Etasjeplassering

Etasjeplasseringen viser i hvilken av bygningens etasjer boligen har rom til boligformål. For boliger som går over flere plan, er alle etasjer oppgitt.

Hustype

En *enebolig* ligger fritt med minst en halv meters avstand til neste bygning. Den kan også inneholde en hybelleilighet, og ett eller flere rom kan være i bruk som hybel.

Våningshus tilknyttet gårdsdrift omfatter alle typer bolighus på gårdsbruket.

Et *hus i kjede* (også enebolig i kjede) er forbundet med et annet hus med bod, garasje/carport, svalgang e.l.

I et *terrassehus* er leilighetene bygd sammen i en skråning der flere av leilighetene har terrasse på hele eller deler av taket til leiligheten under.

Terrasseblokk er regnet som blokk og ikke som terrassehus.

Annet boligbygg med mindre enn tre etasjer omfatter for eksempel firemannsbolig, enebolig med mindre enn en halv meters avstand mellom husene o.l.

Leiligheten ligger i et *forretningsbygg* eller i et *bygg for felleleshusholdning* dersom mindre enn halvparten av golvarealet i huset brukes til privatbolig.

I noen tabeller er hus i kjede, terrassehus og annet boligbygg med mindre enn tre etasjer slått sammen og gitt betegnelsen *småhus*.

Kjøkken

Kjøkken er den delen av boligen der det er installert utstyr til matlaging. Kjøkkenet kan være et eget rom,

men trenger ikke å være det (åpne løsninger).

Dersom flere boliger har felles kjøkken, f.eks. hybler i et hybelbygg, er alle boligene regnet å være uten kjøkken.

I størrelsen på kjøkkenet er også medregnet golvplass til benker og skap.

Oppvarmingskilde

I FoB90 er alle oppvarmingskilder i boligen tatt med, mens det ved forrige telling bare var den viktigste som ble registrert.

Plan i boligen

Boligen er regnet å ligge på ett plan dersom kjøkken, bad/dusj, wc og minst ett beboelsesrom er i samme etasje uten trapper imellom.

Tilgjengelighet

Som et mål for boligens tilgjengelighet er det nyttet en inndeling etter plan i boligen, boligens etasjeplassering i bygningen og om huset har heis.

Rom - tallet på

Tallet på rom inkluderer beboelsesrom på 6 m² eller mer som kan brukes året rundt. Kjøkken, bad, wc, vaskerom, gang o.l. er ikke med, og heller ikke rom som bare blir brukt til næringsvirksomhet.

Rom pr. bolig

er summen av alle rom dividert med tallet på boliger. I FoB90 er det ikke innhentet spesifiserte oppgaver over tallet på rom i boliger med ni eller flere rom. I oppgavene for *rom i alt* er tallene for antall rom i boliger med ni eller flere rom derfor beregnet ut fra et gjennomsnittstall. Data fra Boforholdsundersøkelsen 1988 er brukt som beregningsgrunnlag.

4.3.3. Husholdningskjennemerker

Husholdningskjennemerkene gjelder for privathusholdninger og personer registrert bosatt i privathusholdninger.

Avfallssortering (kildesortering)

Oppgavene over avfallssortering viser utvalgte avfallstyper som blir sortert ut fra husholdningsavfallet og levert/hentet etter at de er sortert ut. Hver husholdning kunne krysse av for flere typer utsortert avfall. Noen husholdninger sorterer flere typer avfall. Derfor blir summen av husholdninger etter avfallstype større enn tallet på husholdninger som sorterer avfall i alt.

Bil - antall i husholdningen

Med å disponere bil menes å eie/leie bil eller ha mulighet til privat bruk av firmabil. Stasjonsvogn, kombinert bil og varebil som blir brukt til privatkjøring, er også regnet med i tallet på biler.

Familier - antall i husholdningen

Se *Familie* i avsnitt 4.1 og *Familietype* i avsnitt 4.3.

Husholdningstype (tallet på barn i husholdningen)

I tabellene er husholdningene delt inn i enperson- og flerpersonghusholdninger. Flerpersonghusholdninger er videre delt inn i husholdninger med og uten barn.

Vårt begrep *Barn* omfatter ugifte hjemmeboende barn under 18 år som er registrert bosatt i familien til minst en av foreldrene eller andre foresatte. Eldre barn som bor hjemme, er ikke regnet inn i tallet på barn i husholdningen. Husholdninger der alle de hjemmeboende barna er 18 år eller eldre, blir derfor regnet til gruppen flerpersonghusholdninger uten barn.

Privat-/felleshusholdning

Gruppen *Privathusholdning* omfatter alle personer som er registrert bosatt i samme privatbolig.

Beboere (forpleide) som er registrert bosatt i aldershjem, pleiehjem, barnehjem o.l. tilhører en *Felleshusholdning*. Det er ikke innhentet husholdnings- og boligopplysninger for disse husholdningene.

5. Merknader til tabellene

Tabell 1

Tabell 1 gir sammenlignbare tall tilbake til 1875 etter kommuneinndelingen i 1990.

Vernepliktige - konsekvenser for sysselsettingstall
Oppgaver over de vernepliktige og sivilt tjenestepliktige er innhentet gjennom Forsvarets overkommando og Siviltjenesteadministrasjonen. På grunn av rapporteringsrutinene vil ikke alle oppgavene være kommet inn når kommuneheftene blir publisert.

Manglende oppgaver om verneplikts-/siviltjeneste vil kunne påvirke sysselsettingstallene for kommunen. For kommunen som helhet vil utslagene bli svært små. Avviket vil bli størst for gruppen Menn 16 - 24 år.

I forhold til oppgavene gitt i skjemaet, vil personene dette gjelder f.eks. kunne få for få arbeids måneder i året, de vil kunne bli tildelt feil hovednæring og -yrke, eller de kan bli feilaktig gruppert som ikke yrkesaktive.

De fullstendige oppgavene om verneplikts- og sivilteneste vil bli innarbeidet i det endelige folketellingsmaterialet.

Tabell 1. Folkemengde ved folketellingene 1875-1990, etter kommunegrenser pr. 3. november 1990

År	Folke- mengde	År	Folke- mengde	År	Folke- mengde	År	Folke- mengde
1875 ...	738	1920 ...	941	1960 ...	1938	1980 ...	2851
1900 ...	857	1946 ...	1372	1970 ...	2561	1990 ...	2959

K i l d e: Folketellinger, materiale i SSB og Norsk samfunnsvitenskapelig datatjeneste (NSD).

Tabell 2. Folkemengde etter kjønn, ekteskapeleg status og alder. 3. november 1990

Alder	I alt	Menn					Kvinner				
		I alt	Ugifte	Gifte	Enkemenn	Separer- te og skilte	I alt	Ugifte	Gifte	Enker	Separer- te og skilte
I alt	2959	1521	1040	418	27	36	1438	885	418	100	35
0 - 4	235	117	117	-	-	-	118	118	-	-	-
5 - 9	250	123	123	-	-	-	127	127	-	-	-
10 - 14	259	135	135	-	-	-	124	124	-	-	-
15 - 19	285	139	139	-	-	-	146	146	-	-	-
20 - 24	294	153	152	1	-	-	141	137	4	-	-
25 - 29	245	133	121	10	-	2	112	86	24	-	2
30 - 34	229	117	83	34	-	-	112	59	50	1	2
35 - 39	219	110	57	44	-	9	109	32	69	-	8
40 - 44	250	141	44	91	1	5	109	22	71	5	11
45 - 49	149	88	21	60	3	4	61	9	44	-	8
50 - 54	134	67	17	40	1	9	67	6	52	6	3
55 - 59	97	53	9	41	1	2	44	5	33	6	-
60 - 64	94	45	8	33	2	2	49	5	32	12	-
65 - 69	79	33	4	24	4	1	46	4	21	21	-
70 - 74	51	21	4	16	1	-	30	3	10	17	-
75 - 79	42	23	3	13	5	2	19	1	3	14	1
80 - 84	26	10	-	7	3	-	16	1	4	11	-
85 - 89	15	8	2	4	2	-	7	-	1	6	-
90 -	6	5	1	-	4	-	1	-	-	1	-
0 - 6	317	153	153	-	-	-	164	164	-	-	-
7 - 12	328	164	164	-	-	-	164	164	-	-	-
13 - 15	156	85	85	-	-	-	71	71	-	-	-
16 - 19	228	112	112	-	-	-	116	116	-	-	-
20 - 44	1237	654	457	180	1	16	583	336	218	6	23
45 - 66	503	269	57	186	8	18	234	26	167	30	11
67 -	190	84	12	52	18	2	106	8	33	64	1
16 - 24	522	265	264	1	-	-	257	253	4	-	-
25 - 39	693	360	261	88	-	11	333	177	143	1	12
40 - 66	753	410	101	277	9	23	343	48	238	35	22

Tabell 3. Hovedtall for utdanning. Personer 16-66 år etter yrkesaktivitet, arbeidstid i året, kjønn og utdanning¹. 3. november 1989 - 2. november 1990

Kjønn og høyeste utdanning	I alt	Ikke yrkesaktive	Yrkesaktive					
			I alt	Heltid		Deltid		Både heltid og deltid i løpet av året
				Hele året	Deler av året	Hele året	Deler av året	
I alt	1968	695	1273	758	284	61	107	63
Menn								
I alt	1035	328	707	470	152	16	41	28
Barne- og ungdomsskolenivå, 1-9 år i alt	445	171	274	194	47	7	17	9
Folkeskoleutdanning	95	50	45	30	8	4	2	1
9-årig ungdomsskole	212	80	132	84	31	3	11	3
Ungdomsskolenivå ellers	138	41	97	80	8	-	4	5
Gymnasnivå I, 10 år, i alt	219	69	150	81	46	4	14	5
Allment fagfelt	25	6	19	14	2	1	-	2
Industri, håndverk og teknikk	102	31	71	37	24	2	7	1
Samferdsel	9	2	7	5	1	-	1	-
Helsevern	4	1	3	2	-	-	-	1
Jordbruk, skogbruk og fiske	34	7	27	13	9	1	3	1
Gymnasnivå I ellers	45	22	23	10	10	-	3	-
Gymnasnivå II, 11 - 12 år, i alt	165	34	131	80	35	2	7	7
Allment fagfelt	20	3	17	12	2	1	-	2
Administrasjon og økonomi	17	2	15	11	2	1	-	1
Industri, håndverk og teknikk	99	26	73	36	26	-	7	4
Samferdsel	1	-	1	1	-	-	-	-
Helsevern	-	-	-	-	-	-	-	-
Jordbruk, skogbruk og fiske	7	-	7	6	1	-	-	-
Tjenesteyting og forsvar	16	3	13	11	2	-	-	-
Gymnasnivå II ellers	5	-	5	3	2	-	-	-
Universitets- og høgskolenivå I, 13 - 14 år, i alt	41	9	32	22	7	1	-	2
Undervisning	13	6	7	6	1	-	-	-
Administrasjon, økonomi, samfunnsvitenskap og jus	9	-	9	6	3	-	-	-
Naturvitenskap og teknikk	3	1	2	2	-	-	-	-
Helsevern	2	1	1	1	-	-	-	-
Universitets- og høgskolenivå I ellers	14	1	13	7	3	1	-	2
Universitets- og høgskolenivå II, III og forskernivå, over 14 år, i alt	66	-	66	54	8	2	-	2
Undervisning	30	-	30	25	4	-	-	1
Administrasjon, økonomi, samfunnsvitenskap og jus	4	-	4	4	-	-	-	-
Naturvitenskap og teknikk	9	-	9	8	1	-	-	-
Universitets- og høgskolenivå II, III og forskernivå ellers	23	-	23	17	3	2	-	1
Uoppgitt, ingen utdanning og utdanning på førskolenivå	99	45	54	39	9	-	3	3
Kvinner								
I alt	933	367	566	288	132	45	66	35
Barne- og ungdomsskolenivå, 1-9 år i alt	361	188	173	89	37	16	23	8
Folkeskoleutdanning	88	63	25	14	3	4	2	2
9-årig ungdomsskole	151	77	74	31	21	3	14	5
Ungdomsskolenivå ellers	122	48	74	44	13	9	7	1
Gymnasnivå I, 10 år, i alt	262	85	177	79	50	12	23	13
Allment fagfelt	37	13	24	11	4	1	5	3
Industri, håndverk og teknikk	41	14	27	16	5	1	3	2
Samferdsel	3	-	3	2	-	-	1	-
Helsevern	11	2	9	6	2	-	1	-
Jordbruk, skogbruk og fiske	19	8	11	4	4	1	1	1
Gymnasnivå I ellers	151	48	103	40	35	9	12	7
Gymnasnivå II, 11 - 12 år, i alt	115	31	84	32	27	9	12	4
Allment fagfelt	45	17	28	8	11	4	4	1
Administrasjon og økonomi	28	3	25	12	8	1	2	2
Industri, håndverk og teknikk	13	7	6	2	1	1	2	-
Samferdsel	3	1	2	-	1	-	1	-
Helsevern	7	1	6	2	1	2	-	1

¹ Høyeste fullførte utdanning pr. 1. oktober 1989.

Tabell 3 (forts.). Hovedtall for utdanning. Personer 16-66 år etter yrkesaktivitet, arbeidstid i året, kjønn og utdanning¹. 3. november 1989 - 2. november 1990

Kjønn og høyeste utdanning	I alt	Ikke yrkesaktive	Yrkesaktive					
			I alt	Heltid		Deltid		Både heltid og deltid i løpet av året
				Hele året	Deler av året	Hele året	Deler av året	
Gymnasnivå II, 11-12 år (forts.)								
Jordbruk, skogbruk og fiske	4	1	3	1	1	1	-	-
Tjenesteyting og forsvar	10	-	10	5	4	-	1	-
Gymnasnivå II ellers	5	1	4	2	-	-	2	-
Universitets- og høgsolenivå I, 13 - 14 år, i alt	48	11	37	23	7	3	2	2
Undervisning	17	8	9	5	3	-	1	-
Administrasjon, økonomi, samfunnsvitenskap og jus	12	1	11	7	2	1	-	1
Naturvitenskap og teknikk	1	-	1	1	-	-	-	-
Helsevern	4	-	4	3	1	-	-	-
Universitets- og høgsolenivå I ellers	14	2	12	7	1	2	1	1
Universitets- og høgsolenivå II, III og forskernivå, over 14 år, i alt	85	9	76	57	8	4	3	4
Undervisning	69	9	60	47	5	3	2	3
Administrasjon, økonomi, samfunnsvitenskap og jus	4	-	4	4	-	-	-	-
Naturvitenskap og teknikk	2	-	2	2	-	-	-	-
Universitets- og høgsolenivå II, III og forskernivå ellers	10	-	10	4	3	1	1	1
Uoppgitt, ingen utdanning og utdanning på førskolenivå	62	43	19	8	3	1	3	4

¹ Se note 1, siden foran.

Tabell 4. Personer 16 år og over. Hovedtall for yrkesaktivitet i året 3. november 1989 - 2. november 1990

	I alt	Ikke yrkesaktive	Yrkesaktive			Prosent yrkesaktive		
			I alt	Menn	Kvinner	I alt	Menn	Kvinner
I alt	2158	860	1298	721	577	60,1	64,4	55,5
Alder								
16-19	228	155	73	44	29	32,0	39,3	25,0
20-24	294	107	187	99	88	63,6	64,7	62,4
25-29	245	72	173	95	78	70,6	71,4	69,6
30-39	448	102	346	173	173	77,2	76,2	78,3
40-49	399	90	309	184	125	77,4	80,3	73,5
50-59	231	88	143	86	57	61,9	71,7	51,4
60-66	123	81	42	26	16	34,1	42,6	25,8
67-69	50	35	15	7	8	30,0	41,2	24,2
70-	140	130	10	7	3	7,1	10,4	4,1
Ekteskapelig status								
Ugifte	1124	452	672	388	284	59,8	60,8	58,4
Gifte	836	286	550	300	250	65,8	71,8	59,8
Før gifte	198	122	76	33	43	38,4	52,4	31,9
Familietype								
Enslige	406	165	241	156	85	59,4	63,9	52,5
Ektepar uten ugifte barn	152	77	75	40	35	49,3	52,6	46,1
Ektepar med ugifte barn	1135	421	714	435	279	62,9	68,5	55,8
Mor/far med ugifte barn	465	197	268	90	178	57,6	54,9	59,1
Utdanning								
Barne- og ungdomsskolenivå	955	491	464	282	182	48,6	55,3	40,9
Gymnasnivå	779	232	547	285	262	70,2	72,5	67,9
Universitets- og høgsolenivå	245	32	213	99	114	86,9	90,0	84,4
Uoppgitt, ingen utdanning eller utdanning på førskolenivå	179	105	74	55	19	41,3	51,9	26,0

Tabell 5. Hovedtall for yrkesaktive i året 3. november 1989 - 2. november 1990

	I alt	Menn			Kvinner				Prosent	
		I alt	16-24	25-66	67-	I alt	16-24	25-66		67-
I alt	1298	721	143	564	14	577	117	449	11	100,0
Næring										
Jordbruk, skogbruk, fiske og fangst	288	238	48	183	7	50	6	38	6	22,2
Oljeutvinning og bergverksdrift	38	34	10	24	-	4	3	1	-	2,9
Industri	99	73	19	54	-	26	8	18	-	7,6
Kraft- og vannforsyning	5	5	2	3	-	-	-	-	-	0,4
Bygge- og anleggsvirksomhet	58	55	12	43	-	3	2	1	-	4,5
Varehandel, hotell- og restaurantvirksomhet	159	62	22	40	-	97	34	60	3	12,2
Transport, lagring, post og telekommunikasjoner	50	35	6	27	2	15	2	13	-	3,9
Bank- og finansieringsvirksomhet, forsikringsvirksomhet, eiendomsdrift og forretningsmessig tjenesteyting	23	13	1	12	-	10	3	7	-	1,8
Offentlig, sosial og privat tjenesteyting	578	206	23	178	5	372	59	311	2	44,5
Yrkesfelt										
Teknisk, vitenskapelig, humanistisk og kunstnerisk arbeid	317	109	5	103	1	208	20	187	1	24,4
Administrasjons- og forvaltningsarbeid, bedrifts- og organisasjonsledelse	55	36	2	33	1	19	2	17	-	4,2
Kontorarbeid	87	16	3	13	-	71	26	45	-	6,7
Handelsarbeid	71	37	13	24	-	34	14	19	1	5,5
Jordbruks-, skogbruks- og fiskearbeid	285	236	47	182	7	49	5	38	6	22,0
Gruve- og sprengingsarbeid m.m.	13	12	3	9	-	1	1	-	-	1,0
Transport- og kommunikasjonsarbeid	50	39	6	31	2	11	1	10	-	3,9
Industri-, bygge- og anleggsarbeid	177	159	47	111	1	18	5	13	-	13,6
Servicearbeid og militært arbeid	243	77	17	58	2	166	43	120	3	18,7
Yrkesstatus										
Ansatt	952	447	96	345	6	505	107	393	5	73,3
Selvstendig	288	242	32	202	8	46	4	37	5	22,2
Familiemedlem uten fast lønn	58	32	15	17	-	26	6	19	1	4,5
Arbeidstid i året¹										
Bare heltid, i alt	1057	631	108	514	9	426	83	337	6	81,4
Bare deltid, i alt	175	59	23	34	2	116	24	87	5	13,5
Både heltid og deltid, i alt	66	31	12	16	3	35	10	25	-	5,1
Yrkesaktiv i 12 måneder										
Heltid	771	479	62	408	9	292	39	249	4	59,4
Deltid	64	18	2	14	2	46	2	43	1	4,9
Både heltid og deltid i perioden	35	16	4	11	1	19	5	14	-	2,7
Heltid 0 - 3 måneder	7	3	-	3	-	4	2	2	-	0,5
Heltid 4 - 6 måneder	8	3	2	1	-	5	-	5	-	0,6
Heltid 7 - 9 måneder	9	4	1	2	1	5	-	5	-	0,7
Heltid 10 - 12 måneder	11	6	1	5	-	5	3	2	-	0,8
Yrkesaktiv i 6-11 måneder										
Heltid	189	101	24	77	-	88	21	66	1	14,6
Deltid	54	14	5	9	-	40	9	30	1	4,2
Både heltid og deltid i perioden	21	9	5	3	1	12	3	9	-	1,6
Yrkesaktiv i 1-5 måneder										
Heltid	97	51	22	29	-	46	23	22	1	7,5
Deltid	57	27	16	11	-	30	13	14	3	4,4
Både heltid og deltid i perioden	10	6	3	2	1	4	2	2	-	0,8
Avtalt arbeidstid i uka										
Ikke yrkesaktiv i uka	334	216	67	139	10	118	31	78	9	25,7
1- 9 timer	51	20	-	19	1	31	9	21	1	3,9
10-19 timer	41	10	2	8	-	31	5	26	-	3,2
20-29 timer	80	31	4	27	-	49	6	42	1	6,2
30-34 timer	66	30	6	24	-	36	5	31	-	5,1
35-39 timer	437	194	39	154	1	243	48	195	-	33,7
40 timer og over	289	220	25	193	2	69	13	56	-	22,3

¹ Heltid er samlet arbeidstid på 30 timer eller mer i uka (alle arbeidsforhold), noe som svarer til 120 timer eller mer over en fireukersperiode.

Tabell 6. Yrkesaktive 16 år og over, etter alder og næring/yrkesfelt. 3. november 1989 - 2. november 1990

	I alt	Alder									Pro- sent yrkes- aktive
		16-19	20-24	25-29	30-39	40-49	50-59	60-66	67-69	70-	
I alt	1298	73	187	173	346	309	143	42	15	10	100,0
Næring											
Jordbruk	284	15	38	33	53	77	40	15	7	6	21,9
Skogbruk	4	1	-	-	1	1	1	-	-	-	0,3
Fiske og fangst	-	-	-	-	-	-	-	-	-	-	-
Oljeutvinning og bergverksdrift	38	4	9	6	9	6	4	-	-	-	2,9
Industri i alt	99	6	21	17	23	21	9	2	-	-	7,6
Næringsmiddel-, drikkevare- og tobakksindustri	71	4	15	14	18	12	6	2	-	-	5,5
Tekstil-, bеклєdnings-, lær- og lærvareindustri	2	-	1	-	-	1	-	-	-	-	0,2
Trevarerindustri	3	-	-	1	-	1	1	-	-	-	0,2
Treforedling, grafisk industri og forlag	2	-	1	-	1	-	-	-	-	-	0,2
Kjemisk industri, mineral-, olje-, kull-, gummi- og plastindustri	2	-	-	1	1	-	-	-	-	-	0,2
Keramikk- og glassindustri	-	-	-	-	-	-	-	-	-	-	-
Metallindustri	1	1	-	-	-	-	-	-	-	-	0,1
Verkstedindustri	5	-	1	1	-	3	-	-	-	-	0,4
Industri ellers	13	1	3	-	3	4	2	-	-	-	1,0
Kraft- og vannforsyning	5	1	1	-	-	2	1	-	-	-	0,4
Bygge- og anleggsvirksomhet	58	3	11	6	14	9	11	4	-	-	4,5
Varehandel	95	16	18	14	13	22	6	4	1	1	7,3
Hotell- og restaurantdrift	64	6	16	7	12	11	8	3	1	-	4,9
Landtransport	31	3	3	2	7	11	1	3	1	-	2,4
Sjøtransport	-	-	-	-	-	-	-	-	-	-	-
Transport ellers, lagring, post og telekommunikasjoner	19	-	2	3	8	3	1	1	-	1	1,5
Bank- og finansieringsvirksomhet	9	-	1	3	4	1	-	-	-	-	0,7
Forsikringsvirksomhet, eiendomsdrift og forretningsmessig tjenesteyting	14	1	2	-	6	3	2	-	-	-	1,1
Offentlig administrasjon, forsvar, politi og rettsvesen	143	6	24	19	40	35	12	2	3	2	11,0
Renovasjon og rengjøring	2	-	-	-	1	1	-	-	-	-	0,2
Undervisning og forskningsvirksomhet	203	3	16	26	64	61	27	4	2	-	15,6
Helse- og sosialtjenester	191	4	24	27	74	41	17	4	-	-	14,7
Kulturell tjenesteyting, underholdning og sport	26	2	-	4	16	3	1	-	-	-	2,0
Personlig tjenesteyting	13	2	1	6	1	1	2	-	-	-	1,0
Yrkesfelt											
Teknisk, vitenskapelig, humanistisk og kunstnerisk arbeid	317	5	20	48	134	74	32	2	2	-	24,4
Administrasjons- og forvaltningsarbeid, bedrifts- og organisasjonsledelse i alt	55	1	3	3	25	15	6	1	1	-	4,2
Offentlig administrasjons- og forvaltningsarbeid	35	1	3	1	17	10	2	-	1	-	2,7
Bedrifts- og organisasjonsledelse	20	-	-	2	8	5	4	1	-	-	1,5
Kontorarbeid	87	5	24	22	21	12	2	1	-	-	6,7
Handelsarbeid	71	14	13	9	8	18	5	3	-	1	5,5
Jordbruks-, skogbruks- og fiskearbeid	285	15	37	33	54	78	40	15	7	6	22,0
Gruve- og sprengningsarbeid m.m.	13	3	1	2	4	1	2	-	-	-	1,0
Transport og kommunikasjonsarbeid	50	2	5	4	13	15	2	7	1	1	3,9
Industri-, bygge- og anleggsarbeid i alt	177	13	39	26	37	34	22	5	1	-	13,6
Jern- og metallvarearbeid	27	2	7	3	5	5	5	-	-	-	2,1
Elektroarbeid	15	2	3	4	3	2	1	-	-	-	1,2
Trearbeid	24	1	1	4	7	6	3	1	1	-	1,8
Næringsmiddelarbeid	47	4	10	11	8	7	5	2	-	-	3,6
Maskin- og motordrift	15	2	5	1	3	2	2	-	-	-	1,2
Laste-, losse- og lagerarbeid	8	-	2	-	3	2	-	1	-	-	0,6
Industri-, bygge- og anleggsarbeid ellers	41	2	11	3	8	10	6	1	-	-	3,2
Servicearbeid og militært arbeid	243	15	45	26	50	62	32	8	3	2	18,7

Tabell 7. Yrkesaktive 16 år og over, etter kjønn, arbeidstid i året og næring/yrkesfelt. 3. november 1989 - 2. november 1990

	I alt	Yrkesaktiv i 12 måneder			Yrkesaktiv i 6-11 måneder			Yrkesaktiv i 1-5 måneder		
		Heltid ¹	Deltid ¹	Både heltid og deltid i perioden	Heltid	Deltid	Både heltid og deltid i perioden	Heltid	Deltid	Både heltid og deltid i perioden
Yrkesaktive i alt	1298	771	64	35	189	54	21	97	57	10
Menn i alt	721	479	18	16	101	14	9	51	27	6
Næring										
Jordbruk	235	208	4	6	9	1	-	4	3	-
Skogbruk	3	2	-	-	-	1	-	-	-	-
Fiske og fangst	-	-	-	-	-	-	-	-	-	-
Oljeutvinning og bergverksdrift	34	22	-	1	7	-	1	3	-	-
Industri i alt	73	19	2	-	23	2	3	16	7	1
Næringsmiddel-, drikkevare- og tobakks-industri	57	13	1	-	20	2	2	11	7	1
Tekstil-, beklednings-, lær- og lærvare-industri	1	-	-	-	1	-	-	-	-	-
Trevareindustri	3	1	-	-	-	-	-	2	-	-
Treforedling, grafisk industri og forlag	-	-	-	-	-	-	-	-	-	-
Kjemisk industri, mineral-, olje-, kull-, gummi- og plastindustri	2	-	-	-	1	-	-	1	-	-
Keramikk- og glassindustri	-	-	-	-	-	-	-	-	-	-
Metallindustri	1	-	-	-	-	-	1	-	-	-
Verkstedindustri	4	1	-	-	1	-	-	2	-	-
Industri ellers	5	4	1	-	-	-	-	-	-	-
Kraft- og vannforsyning	5	3	-	-	1	-	-	1	-	-
Bygge- og anleggsvirksomhet	55	26	1	1	13	2	-	5	6	1
Varehandel	50	24	1	-	8	5	1	8	3	-
Hotell- og restaurantdrift	12	7	-	-	2	-	1	-	1	1
Landtransport	27	18	-	2	4	1	-	-	2	-
Sjøtransport	-	-	-	-	-	-	-	-	-	-
Transport ellers, lagring, post og telekommunikasjoner	8	4	1	1	-	-	1	1	-	-
Bank- og finansieringsvirksomhet	2	1	-	-	-	-	-	1	-	-
Forsikringsvirksomhet, eiendomsdrift og forretningsmessig tjenesteyting	11	10	-	1	-	-	-	-	-	-
Offentlig administrasjon, forsvar, politi og rettsvesen	74	51	3	1	7	1	-	7	3	1
Renovasjon og rengjøring	1	1	-	-	-	-	-	-	-	-
Undervisning og forskningsvirksomhet	73	46	3	-	18	1	1	1	1	2
Helse- og sosialtjenester	41	30	2	3	2	-	-	4	-	-
Kulturell tjenesteyting, underholdning og sport	12	7	1	-	4	-	-	-	-	-
Personlig tjenesteyting	5	-	-	-	3	-	1	-	1	-
Yrkesfelt										
Teknisk, vitenskapelig, humanistisk og kunstnerisk arbeid	109	80	5	4	14	-	-	3	1	2
Administrasjons- og forvaltningsarbeid, bedrifts- og organisasjonsledelse i alt	36	29	-	1	-	-	1	5	-	-
Offentlig administrasjons- og forvaltningsarbeid	17	13	-	-	-	-	1	3	-	-
Bedrifts- og organisasjonsledelse	19	16	-	1	-	-	-	2	-	-
Kontorarbeid	16	10	1	-	3	-	-	1	1	-
Handelsarbeid	37	19	1	-	5	4	1	5	2	-
Jordbruks-, skogbruks- og fiskearbeid	236	210	4	6	9	1	-	3	3	-
Gruve- og sprengningsarbeid m.m.	12	4	-	-	6	-	1	1	-	-
Transport og kommunikasjonsarbeid	39	23	2	2	5	2	2	2	1	-
Industri-, bygge- og anleggsarbeid i alt	159	63	3	2	41	4	2	27	15	2
Jern- og metallvarearbeid	27	16	1	-	4	-	-	5	1	-
Elektroarbeid	15	6	-	-	6	-	-	3	-	-
Trearbeid	24	9	-	-	7	1	-	5	2	-
Næringsmiddelarbeid	43	6	1	-	17	2	2	8	6	1
Maskin- og motordrift	15	8	-	2	2	-	-	1	2	-
Laste-, losse- og lagerarbeid	8	4	-	-	1	-	-	3	-	-
Industri-, bygge- og anleggsarbeid ellers	27	14	1	-	4	1	-	2	4	1
Servicearbeid og militært arbeid	77	41	2	1	18	3	2	4	4	2

¹ Heltid er samlet arbeidstid på 30 timer eller mer i uka (alle arbeidsforhold), noe som svarer til 120 timer eller mer over en fireukersperiode.

Tabell 7 (forts.). Yrkesaktive 16 år og over, etter kjønn, arbeidstid i året og næring/yrkesfelt. 3. november 1989 - 2. november 1990

	I alt	Yrkesaktiv i 12 måneder			Yrkesaktiv i 6-11 måneder			Yrkesaktiv i 1-5 måneder		
		Heltid ¹	Deltid ¹	Både heltid og deltid i perioden	Heltid	Deltid	Både heltid og deltid i perioden	Heltid	Deltid	Både heltid og deltid i perioden
Kvinner I alt	577	292	46	19	88	40	12	46	30	4
Næring										
Jordbruk	49	34	7	-	2	1	-	3	2	-
Skogbruk	1	-	-	1	-	-	-	-	-	-
Fiske og fangst	-	-	-	-	-	-	-	-	-	-
Oljeutvinning og bergverksdrift	4	-	-	-	-	1	1	2	-	-
Industri i alt	26	10	1	2	7	1	-	4	-	1
Næringsmiddel-, drikkevare- og tobakksindustri	14	3	1	2	6	-	-	2	-	-
Tekstil-, beklednings-, lær- og lærvareindustri	1	1	-	-	-	-	-	-	-	-
Trevareindustri	-	-	-	-	-	-	-	-	-	-
Treforedling, grafisk industri og forlag	2	1	-	-	-	-	-	-	-	1
Kjemisk industri, mineral-, olje-, kull-, gummi- og plastindustri	-	-	-	-	-	-	-	-	-	-
Keramikk- og glassindustri	-	-	-	-	-	-	-	-	-	-
Metallindustri	-	-	-	-	-	-	-	-	-	-
Verkstøindustri	1	-	-	-	-	1	-	-	-	-
Industri ellers	8	5	-	-	1	-	-	2	-	-
Kraft- og vannforsyning	-	-	-	-	-	-	-	-	-	-
Bygge- og anleggsvirksomhet	3	2	-	-	-	-	-	-	1	-
Varehandel	45	22	2	2	4	6	2	4	3	-
Hotell- og restaurantdrift	52	24	3	2	10	2	1	5	4	1
Landtransport	4	2	1	-	-	-	-	1	-	-
Sjøtransport	-	-	-	-	-	-	-	-	-	-
Transport ellers, lagring, post og telekommunikasjoner	11	4	1	3	-	-	-	1	2	-
Bank- og finansieringsvirksomhet	7	3	-	1	2	-	-	1	-	-
Forsikringsvirksomhet, eiendomsdrift og forretningsmessig tjenesteyting	3	1	-	-	-	1	1	-	-	-
Offentlig administrasjon, forsvar, politi og rettsvesen	69	42	6	1	5	4	1	7	3	-
Renovasjon og rengjøring	1	1	-	-	-	-	-	-	-	-
Undervisning og forskningsvirksomhet	130	64	9	3	20	14	3	13	3	1
Helse- og sosialtjenester	150	71	15	4	34	10	3	5	7	1
Kulturell tjenesteyting, underholdning og sport	14	9	1	-	1	-	-	-	3	-
Personlig tjenesteyting	8	3	-	-	3	-	-	-	2	-
Yrkesfelt										
Teknisk, vitenskapelig, humanistisk og kunstnerisk arbeid	208	114	20	5	31	15	2	11	7	3
Administrasjons- og forvaltningsarbeid, bedrifts- og organisasjonsledelse i alt	19	17	-	-	2	-	-	-	-	-
Offentlig administrasjons- og forvaltningsarbeid	18	16	-	-	2	-	-	-	-	-
Bedrifts- og organisasjonsledelse	1	1	-	-	-	-	-	-	-	-
Kontorarbeid	71	26	2	5	14	4	5	13	2	-
Handelsarbeid	34	17	2	1	1	5	1	5	2	-
Jordbruks-, skogbruks- og fiskearbeid	49	34	7	-	2	1	-	3	2	-
Gruve- og sprengningsarbeid m.m.	1	-	-	1	-	-	-	-	-	-
Transport og kommunikasjonsarbeid	11	5	1	2	-	-	-	1	2	-
Industri-, bygge- og anleggsarbeid i alt	18	10	-	-	6	-	1	-	1	-
Jern- og metallvarearbeid	-	-	-	-	-	-	-	-	-	-
Elektroarbeid	-	-	-	-	-	-	-	-	-	-
Trearbeid	-	-	-	-	-	-	-	-	-	-
Næringsmiddelarbeid	4	1	-	-	3	-	-	-	-	-
Maskin- og motordrift	-	-	-	-	-	-	-	-	-	-
Laste-, losse- og lagerarbeid	-	-	-	-	-	-	-	-	-	-
Industri-, bygge- og anleggsarbeid ellers	14	9	-	-	3	-	1	-	1	-
Servicearbeid og militært arbeid	166	69	14	5	32	15	3	13	14	1

¹ Se note 1, siden foran.

Tabell 8. Hovedtall for yrkesaktive i uka 27. oktober - 2. november 1990, etter vanlig/avtalt arbeidstid

	I alt	Menn					Kvinner				
		I alt	1-19 timer	20-29 timer	30-39 timer	40 timer og over	I alt	1-19 timer	20-29 timer	30-39 timer	40 timer og over
I alt	964	505	30	31	224	220	459	62	49	279	69
Alder											
16-19	35	18	1	1	11	5	17	4	2	10	1
20-24	127	58	1	3	34	20	69	10	4	43	12
25-29	112	55	2	1	26	26	57	9	8	36	4
30-39	286	137	7	9	62	59	149	17	12	97	23
40-49	253	147	7	11	57	72	106	16	12	60	18
50-59	115	67	8	3	24	32	48	2	8	28	10
60-66	30	19	3	3	9	4	11	3	2	5	1
67-69	4	3	1	-	1	1	1	1	-	-	-
70-	2	1	-	-	-	1	1	-	1	-	-
Ekteskapeilig status											
Ugifte	471	247	11	12	125	99	224	34	16	149	25
Gifte	436	232	14	17	89	112	204	24	27	117	36
Før gifte	57	26	5	2	10	9	31	4	6	13	8
Familietype											
Enslige	193	116	10	6	62	38	77	9	9	49	10
Ektepar uten ugifte barn ..	60	33	4	5	9	15	27	4	1	16	6
Ektepar med ugifte barn ..	519	298	12	18	128	140	221	30	28	128	35
Mor/far med ugifte barn ...	192	58	4	2	25	27	134	19	11	86	18
Utdanning											
Barne- og ungdomsskolenivå	301	164	10	11	43	100	137	21	18	80	18
Gymnasnivå	418	213	14	11	118	70	205	28	21	122	34
Universitets- og høyskole- nivå	194	90	3	6	49	32	104	11	8	70	15
Uoppgitt, ingen utdanning eller utdanning på førskolenivå	51	38	3	3	14	18	13	2	2	7	2
Utført arbeidstid i uka											
Var ikke på arbeid	27	10	-	-	5	5	17	1	1	13	2
1 - 9 timer	45	18	13	-	4	1	27	26	1	-	-
10 - 19 timer	52	18	9	1	6	2	34	27	3	3	1
20 - 29 timer	87	38	3	25	7	3	49	3	39	6	1
30 - 34 timer	58	26	1	2	22	1	32	-	1	31	-
35 - 39 timer	389	173	2	-	160	11	216	4	2	206	4
40 timer og over	306	222	2	3	20	197	84	1	2	20	61

Tabell 9. Yrkesaktive 16 år og over i uka 27. oktober - 2. november 1990, etter kjønn, vanlig/avtalt arbeidstid og næring/yrkesfelt

	I alt	Menn					Kvinner				
		I alt	1-19 timer	20-29 timer	30-39 timer	40 timer og over	I alt	1-19 timer	20-29 timer	30-39 timer	40 timer og over
I alt	964	505	30	31	224	220	459	62	49	279	69
Næring											
Jordbruk	156	132	4	6	22	100	24	-	3	13	8
Skogbruk	1	1	1	-	-	-	-	-	-	-	-
Fiske og fangst	-	-	-	-	-	-	-	-	-	-	-
Oljeutvinning og bergverksdrift	28	26	1	2	14	9	2	1	-	1	-
Industri i alt	59	42	6	1	22	13	17	2	-	13	2
Næringsmiddel-, drikkevare- og tobaksindustri	40	33	3	-	20	10	7	1	-	6	-
Tekstil-, beklødnings-, lær- og lærvareindustri	1	-	-	-	-	-	1	-	-	-	1
Trevareindustri	1	1	1	-	-	-	-	-	-	-	-
Treforedling, grafisk industri og forlag	2	-	-	-	-	-	2	1	-	1	-
Kjemisk industri, mineral-, olje-, kull-, gummi- og plastindustri	-	-	-	-	-	-	-	-	-	-	-
Keramikk- og glassindustri	-	-	-	-	-	-	-	-	-	-	-
Metallindustri	-	-	-	-	-	-	-	-	-	-	-
Verkstedindustri	3	3	-	1	1	1	-	-	-	-	-
Industri ellers	12	5	2	-	1	2	7	-	-	6	1
Kraft- og vannforsyning	5	5	1	-	3	1	-	-	-	-	-
Bygge- og anleggsvirksomhet	43	40	2	2	29	7	3	1	-	2	-
Varehandel	71	40	3	-	21	16	31	6	2	16	7
Hotell- og restaurantdrift	49	9	-	2	2	5	40	6	2	24	8
Landtransport	25	22	3	1	4	14	3	2	-	-	1
Sjøtransport	-	-	-	-	-	-	-	-	-	-	-
Transport ellers, lagring, post og telekommunikasjoner	13	4	1	1	1	1	9	1	1	5	2
Bank- og finansieringsvirksomhet	6	1	-	-	1	-	5	-	-	2	3
Forsikringsvirksomhet, eiendomsdrift og forretningsmessig tjenesteyting	13	10	-	-	4	6	3	1	-	1	1
Offentlig administrasjon, forsvar, politi og rettsvesen	123	61	4	-	48	9	62	10	5	44	3
Renovasjon og rengjøring	2	1	-	-	-	1	1	-	-	1	-
Undervisning og forskningsvirksomhet	178	61	3	12	26	20	117	15	23	61	18
Helse- og sosialtjenester	161	37	1	4	18	14	124	14	12	84	14
Kulturell tjenesteyting, underholdning og sport	23	11	-	-	8	3	12	3	1	7	1
Personlig tjenesteyting	8	2	-	-	1	1	6	-	-	5	1
Yrkesfelt											
Teknisk, vitenskapelig, humanistisk og kunstnerisk arbeid	284	98	5	11	54	28	186	25	26	113	22
Administrasjons- og forvaltningsarbeid, bedrifts- og organisasjonsledelse i alt	52	33	2	1	19	11	19	-	-	17	2
Offentlig administrasjons- og forvaltningsarbeid	33	15	2	-	12	1	18	-	-	16	2
Bedrifts- og organisasjonsledelse	19	18	-	1	7	10	1	-	-	1	-
Kontorarbeid	70	13	-	1	11	1	57	8	2	40	7
Handelsarbeid	52	29	3	-	10	16	23	4	1	13	5
Jordbruks-, skogbruks- og fiskearbeid	156	132	4	6	22	100	24	-	3	13	8
Gruve- og sprengningsarbeid m.m.	9	9	-	1	4	4	-	-	-	-	-
Transport og kommunikasjonsarbeid	37	28	6	2	5	15	9	1	1	5	2
Industri-, bygge- og anleggsarbeid i alt	118	105	9	2	70	24	13	-	1	9	3
Jern- og metallvarearbeid	20	20	-	1	15	4	-	-	-	-	-
Elektroarbeid	14	14	1	-	12	1	-	-	-	-	-
Trearbeid	16	16	1	-	9	6	-	-	-	-	-
Næringsmiddelarbeid	25	24	3	-	14	7	1	-	-	1	-
Maskin- og motordrift	10	10	1	-	5	4	-	-	-	-	-
Laste-, losse- og lagerarbeid	5	5	-	-	5	-	-	-	-	-	-
Industri-, bygge- og anleggsarbeid ellers	28	16	3	1	10	2	12	-	1	8	3
Servicearbeid og militært arbeid	186	58	1	7	29	21	128	24	15	69	20

Tabell 10. Yrkesaktive 16 år og over med fast oppmøteplass på arbeid i uka 27. oktober - 2. november 1990, etter tallet på arbeidsreiser, reisetid og yrkesfelt/oppmøteplass

	I alt	Reiste ikke	Reiste 1 gang			Reiste 2-3 ganger			Reiste 4 ganger eller flere		
			Reise- tid under 45 min	Reise- tid 45-89 min	Reise- tid 90 min og over	Reise- tid under 45 min	Reise- tid 45-89 min	Reise- tid 90 min og over	Reise- tid under 45 min	Reise- tid 45-89 min	Reise- tid 90 min og over
I alt	842	194	24	4	13	50	9	3	497	30	18
Yrkesfelt											
Teknisk, vitenskapelig, humanistisk og kunstnerisk arbeid	260	39	7	-	2	17	4	1	186	4	-
Administrasjons- og forvaltningsarbeid, bedrifts- og organisasjonsledelse i alt	47	6	-	-	-	4	-	-	36	1	-
Offentlig administrasjons- og forvaltningsarbeid	29	2	-	-	-	4	-	-	23	-	-
Bedrifts- og organisasjonsledelse	18	4	-	-	-	-	-	-	13	1	-
Kontorarbeid	68	13	2	-	-	5	-	-	46	2	-
Handelsarbeid	47	11	1	1	-	1	-	-	31	1	1
Jordbruks- skogbruks- og fiskearbeid	98	45	5	2	11	1	4	2	9	6	13
Gruve- og sprøgningsarbeid m.m.	8	-	-	-	-	-	-	-	2	6	-
Transport og kommunikasjonsarbeid	34	16	1	-	-	1	-	-	16	-	-
Industri-, bygge- og anleggsarbeid i alt	106	30	4	-	-	9	-	-	57	4	2
Jern- og metallvarearbeid	19	4	1	-	-	-	-	-	12	1	1
Elektroarbeid	12	5	2	-	-	-	-	-	4	1	-
Trearbeid	12	2	-	-	-	-	-	-	8	2	-
Næringsmiddelarbeid	21	4	-	-	-	8	-	-	9	-	-
Maskin- og motordrift	10	4	1	-	-	-	-	-	4	-	1
Laste-, losse og lagerarbeid	5	1	-	-	-	-	-	-	4	-	-
Industri-, bygge- og anleggsarbeid ellers	27	10	-	-	-	1	-	-	16	-	-
Servicearbeid og militært arbeid	174	34	4	1	-	12	1	-	114	6	2
Oppmøteplass og kjønn											
I bostedsfylket	730	160	21	3	8	47	6	2	445	25	13
Menn	352	98	10	2	5	18	5	1	185	15	13
Kvinner	378	62	11	1	3	29	1	1	260	10	-
I bostedskommunen	701	148	20	3	7	46	5	2	433	25	12
Menn	338	91	10	2	5	18	5	1	179	15	12
Kvinner	363	57	10	1	2	28	-	1	254	10	-
2012 Alta	13	3	-	-	-	-	-	-	9	-	1
Menn	8	2	-	-	-	-	-	-	5	-	1
Kvinner	5	1	-	-	-	-	-	-	4	-	-
2021 Karasjøk	10	3	1	-	1	1	1	-	3	-	-
Menn	2	1	-	-	-	-	-	-	1	-	-
Kvinner	8	2	1	-	1	1	1	-	2	-	-
2001 Hammerfest	1	1	-	-	-	-	-	-	-	-	-
Menn	-	-	-	-	-	-	-	-	-	-	-
Kvinner	1	1	-	-	-	-	-	-	-	-	-
2003 Vadsø	1	1	-	-	-	-	-	-	-	-	-
Menn	1	1	-	-	-	-	-	-	-	-	-
Kvinner	-	-	-	-	-	-	-	-	-	-	-
Andre kommuner i fylket	4	4	-	-	-	-	-	-	-	-	-
Menn	3	3	-	-	-	-	-	-	-	-	-
Kvinner	1	1	-	-	-	-	-	-	-	-	-
Utenfor fylket	16	15	-	-	1	-	-	-	-	-	-
Menn	6	5	-	-	1	-	-	-	-	-	-
Kvinner	10	10	-	-	-	-	-	-	-	-	-
1902 Tromsø	5	4	-	-	1	-	-	-	-	-	-
Menn	1	-	-	-	1	-	-	-	-	-	-
Kvinner	4	4	-	-	-	-	-	-	-	-	-
1942 Nordreisa	2	2	-	-	-	-	-	-	-	-	-
Menn	2	2	-	-	-	-	-	-	-	-	-
Kvinner	-	-	-	-	-	-	-	-	-	-	-
0219 Bærum	1	1	-	-	-	-	-	-	-	-	-
Menn	-	-	-	-	-	-	-	-	-	-	-
Kvinner	1	1	-	-	-	-	-	-	-	-	-
0429 Åmot	1	1	-	-	-	-	-	-	-	-	-
Menn	-	-	-	-	-	-	-	-	-	-	-
Kvinner	1	1	-	-	-	-	-	-	-	-	-
Andre steder utenfor fylket	7	7	-	-	-	-	-	-	-	-	-
Menn	3	3	-	-	-	-	-	-	-	-	-
Kvinner	4	4	-	-	-	-	-	-	-	-	-
Uoppgitt oppmøteplass	96	19	3	1	4	3	3	1	52	5	5
Menn	60	9	1	-	4	2	2	-	33	4	5
Kvinner	36	10	2	1	-	1	1	1	19	1	-

Tabell 11. Yrkesaktive 16 år og over med fast arbeidsreise i uka 27. oktober - 2. november 1990, etter reisemåte, oppmøteplass, tallet på arbeidsreiser, reisetid og etter reisemåte, kjønn og alder

	I alt	Ett transportmiddel						To eller flere transportmidler		
		Bil	Buss	Tog, trikk, T-bane	Båt	Sykkel, gange over 10 min	Annet	Kollektiv transport og/eller sykkel, gange over 10 min	Kollektiv transport og bil	Andre kombinasjoner
I alt	648	435	5	-	-	78	65	1	6	58
Oppmøteplass, tallet på arbeidsreiser og reisetid										
Oppmøteplass i bostedskommunen	553	379	3	-	-	66	49	1	5	50
Reiste 1 gang	30	16	1	-	-	3	6	-	-	4
Under 45 min	20	14	1	-	-	2	2	-	-	1
45 - 89 min	3	2	-	-	-	-	1	-	-	-
90 min og over	7	-	-	-	-	1	3	-	-	3
Reiste 2 - 3 ganger	53	32	1	-	-	10	1	-	-	9
Under 45 min	46	30	-	-	-	10	-	-	-	6
45 - 89 min	5	1	1	-	-	-	-	-	-	3
90 min og over	2	1	-	-	-	-	1	-	-	-
Reiste 4 ganger eller flere	470	331	1	-	-	53	42	1	5	37
Under 45 min	433	306	1	-	-	51	39	1	5	30
45 - 89 min	25	21	-	-	-	-	-	-	-	4
90 min og over	12	4	-	-	-	2	3	-	-	3
Oppmøteplass utenfor bostedskommunen	18	14	1	-	-	2	1	-	-	-
Reiste 1 gang	3	2	1	-	-	-	-	-	-	-
Under 45 min	1	1	-	-	-	-	-	-	-	-
45 - 89 min	-	-	-	-	-	-	-	-	-	-
90 min og over	2	1	1	-	-	-	-	-	-	-
Reiste 2 - 3 ganger	2	2	-	-	-	-	-	-	-	-
Under 45 min	1	1	-	-	-	-	-	-	-	-
45 - 89 min	1	1	-	-	-	-	-	-	-	-
90 min og over	-	-	-	-	-	-	-	-	-	-
Reiste 4 ganger eller flere	13	10	-	-	-	2	1	-	-	-
Under 45 min	12	10	-	-	-	2	-	-	-	-
45 - 89 min	-	-	-	-	-	-	-	-	-	-
90 min og over	1	-	-	-	-	-	1	-	-	-
Uoppgitt oppmøteplass	77	42	1	-	-	10	15	-	1	8
Kjønn og alder										
Menn	306	201	3	-	-	29	42	1	4	26
16-19	9	4	-	-	-	-	3	-	1	1
20-24	35	24	-	-	-	2	4	-	-	5
25-29	39	26	-	-	-	3	5	-	-	5
30-39	86	56	-	-	-	11	13	-	3	3
40-49	81	59	1	-	-	5	8	-	-	8
50-59	43	26	1	-	-	5	8	1	-	2
60-66	12	6	1	-	-	3	1	-	-	1
67-69	1	-	-	-	-	-	-	-	-	1
70-	-	-	-	-	-	-	-	-	-	-
Kvinner	342	234	2	-	-	49	23	-	2	32
16-19	10	7	-	-	-	-	-	-	-	3
20-24	52	40	-	-	-	7	2	-	1	2
25-29	41	28	1	-	-	4	5	-	-	3
30-39	118	80	-	-	-	13	11	-	-	14
40-49	80	56	-	-	-	14	2	-	1	7
50-59	32	18	1	-	-	8	3	-	-	2
60-66	8	4	-	-	-	3	-	-	-	1
67-69	1	1	-	-	-	-	-	-	-	-
70-	-	-	-	-	-	-	-	-	-	-

Tabell 12. Boliger og bosatte. Hustype, tallet på rom, kjøkken. 3. november 1990

Tallet på rom på 6 m ² eller mer (kjøkken, gang, bad o.l. er ikke medregnet)	Boliger					Bosatte	
	I alt	Frittliggende enebolig eller våningshus tilknyttet gårdsdrift	Andre ene- og tomannsboliger og småhus	Blokk, leiegård e.l.	Forretningsbygg, bygg for felleshusholdning e.l.	I alt	Pr. bolig
I alt	871	655	201	5	10	2952	3,4
1 rom	58	24	33	-	1	131	2,3
Med kjøkken 6 m ² eller større	28	15	13	-	-	68	2,4
Med kjøkken mindre enn 6 m ²	27	7	20	-	-	60	2,2
Uten kjøkken	3	2	-	-	1	3	1,0
2 rom	125	67	56	1	1	277	2,2
Med kjøkken 6 m ² eller større	81	46	33	1	1	177	2,2
Med kjøkken mindre enn 6 m ²	41	18	23	-	-	89	2,2
Uten kjøkken	3	3	-	-	-	11	3,7
3 rom	174	120	47	2	5	489	2,8
4 rom	275	218	55	-	2	931	3,4
5 rom	111	104	4	2	1	512	4,6
6 rom	71	69	2	-	-	334	4,7
7 rom	20	19	1	-	-	99	5,0
8 rom	10	10	-	-	-	54	5,4
9 rom eller flere	27	24	3	-	-	125	4,6

Tabell 13. Boliger, rom og bosatte, etter hustype. 3. november 1990

	I alt	Frittliggende enebolig eller våningshus tilknyttet gårdsdrift	Hus i kjede, rekkehus, terrassehus, vertikaldelt tomannsbolig	Horisontaldelt tomannsbolig eller annet boligbygg med mindre enn 3 etasjer	Blokk, leiegård e.l.	Forretningsbygg, bygg for felleshusholdning e.l.
Boliger i alt	871	655	103	98	5	10
Bosatte i alt	2952	2413	241	253	25	20
Rom i alt	3374	2753	283	289	18	31
Rom pr. bolig	3,9	4,2	2,7	2,9	3,6	3,1
Bosatte pr. bolig	3,4	3,7	2,3	2,6	5,0	2,0

Tabell 14. Boliger etter eieform og areal¹. Rom og bosatte, etter eieform. 3. november 1990

	I alt	Boligen eies			Boligen leies			
		I alt	Privat	Gjennom borettslag e.l.	I alt	Som tjenestebolig	For et avgrenset tidsrom	På andre vilkår
Boliger i alt	871	550	504	46	321	146	60	115
Under 50 m ²	93	40	37	3	53	23	11	19
50 - 59 m ²	104	42	39	3	62	29	17	16
60 - 79 m ²	122	51	48	3	71	33	11	27
80 - 99 m ²	221	143	129	14	78	38	13	27
100 - 129 m ²	208	171	154	17	37	12	6	19
130 - 149 m ²	68	53	49	4	15	8	2	5
150 - 199 m ²	37	34	33	1	3	2	-	1
200 m ² eller mer	18	16	15	1	2	1	-	1
Bosatte i alt	2952	2067	1904	163	885	386	135	364
Bosatte pr. bolig	3,4	3,8	3,8	3,5	2,8	2,6	2,3	3,2
Rom i alt	3374	2380	2187	193	994	454	175	365
Rom pr. bolig	3,9	4,3	4,3	4,2	3,1	3,1	2,9	3,2

¹ Medregnet kjøkken, gang, bad o.l.

Tabell 15. Boliger etter tallet på rom og tallet på bosatte. 3. november 1990

Tallet på bosatte	I alt	Tallet på rom								
		1	2	3	4	5	6	7	8	9 eller flere
I alt	871	58	125	174	275	111	71	20	10	27
1	216	26	57	55	58	9	3	4	-	4
2	180	14	38	43	66	11	7	-	-	1
3	107	5	10	28	40	10	8	3	2	1
4	120	9	4	15	40	29	12	5	1	5
5	105	2	8	16	30	19	15	2	4	9
6	54	-	1	9	13	11	17	-	1	2
7	39	1	4	3	11	10	5	2	1	2
8	24	-	3	1	7	6	3	2	-	2
9	13	1	-	1	5	4	1	-	-	1
10 eller flere	13	-	-	3	5	2	-	2	1	-

Tabell 16. Boliger etter husets byggeår og hustype/eieform/oppvarmingskilde. Bosatte og rom, etter husets byggeår. 3. november 1990

	I alt	Husets byggeår							
		-1900	1901-1920	1921-1940	1941-1945	1946-1960	1961-1970	1971-1980	1981-1990
Boliger i alt	871	1	3	3	3	126	172	351	212
Hustype									
Frittliggende enebolig eller våningshus tilknyttet gårdsdrift	655	1	3	1	3	98	120	273	156
Hus i kjede, rekkehus, terrassehus eller vertikaldelt tomannsbolig	103	-	-	2	-	6	15	49	31
Horisontaldelt tomannsbolig eller annet boligbygg med mindre enn 3 etasjer	98	-	-	-	-	21	27	26	24
Blokk, leiegård eller annet boligbygg med 3 etasjer eller mer	5	-	-	-	-	-	2	3	-
Forretningsbygg, pensjonat, aldershjem, militærforlegning eller annet bygg for felleshusholdning	10	-	-	-	-	1	8	-	1
Eie-/leieform									
Eies i alt	550	-	2	1	2	84	98	221	142
Privat	504	-	2	1	2	77	95	199	128
Gjennom borettslag eller boligaksjeselskap	46	-	-	-	-	7	3	22	14
Leies i alt	321	1	1	2	1	42	74	130	70
Som tjenestebolig	146	1	1	-	-	25	40	51	28
For et avgrenset tidsrom	60	-	-	2	-	6	18	20	14
På andre vilkår	115	-	-	-	1	11	16	59	28
Oppvarmingskilde									
En kilde, i alt	265	-	1	2	2	46	51	112	51
Sentralvarme	38	-	-	-	-	13	15	7	3
Elektriske ovner, varmekabler e.l.	146	-	1	2	1	18	23	71	30
Ovner for flytende brensel	28	-	-	-	1	2	7	12	6
Ovner for fast brensel	53	-	-	-	-	13	6	22	12
To eller flere kilder, i alt	606	1	2	1	1	80	121	239	161
Elektriske ovner og ovner for fast brensel	349	1	-	-	1	46	52	124	125
Elektriske ovner og ovner for flytende brensel	99	-	1	-	-	10	25	48	15
Ovner for fast og flytende brensel	2	-	-	-	-	-	-	2	-
Sentralvarme og én eller flere andre kilder	30	-	-	-	-	7	5	11	7
Andre kombinasjoner	126	-	1	1	-	17	39	54	14
Bosatte i alt	2952	1	15	3	11	334	521	1266	801
Bosatte pr. bolig	3,4	1,0	5,0	1,0	3,7	2,7	3,0	3,6	3,8
Rom i alt	3374	3	9	13	15	439	647	1381	867
Rom pr. bolig	3,9	3,0	3,0	4,3	5,0	3,5	3,8	3,9	4,1

Tabell 17. Boliger og bosatte. Sanitærutstyr, størrelse og tilgjengelighet. 3. november 1990

	I alt	Sanitærutstyr			
		Med WC		Uten WC	
		Med bad	Uten bad	Med bad	Uten bad
I alt	871	804	20	12	35
Tallet på rom på 6 m² eller mer (kjøkken, gang, bad o.l. er <i>ikke</i> medregnet)					
1 rom	58	47	6	1	4
Med kjøkken 6 m ² eller større	28	22	3	-	3
Med kjøkken mindre enn 6 m ²	27	23	3	1	-
Uten kjøkken	3	2	-	-	1
2 rom	125	111	2	2	10
Med kjøkken 6 m ² eller større	81	74	2	1	4
Med kjøkken mindre enn 6 m ²	41	34	-	1	6
Uten kjøkken	3	3	-	-	-
3 rom	174	152	6	4	12
4 rom	275	262	5	5	3
5 rom	111	110	-	-	1
6 rom	71	68	1	-	2
7 rom	20	18	-	-	2
8 rom	10	10	-	-	-
9 rom eller flere	27	26	-	-	1
Etasjeplassering. Heis					
Boliger med beboelsesrom i					
én etasje i alt	711	653	19	9	30
Kjelleretasje	69	63	4	1	1
Underetasje	30	28	1	-	1
1. etasje	563	517	12	7	27
2. etasje	48	44	2	1	1
3. etasje	1	1	-	-	-
4. etasje	-	-	-	-	-
I hus med heis	-	-	-	-	-
I hus uten heis	-	-	-	-	-
5. etasje eller høyere	-	-	-	-	-
I hus med heis	-	-	-	-	-
I hus uten heis	-	-	-	-	-
Boliger med beboelsesrom i					
flere etasjer i alt	160	151	1	3	5
1. etasje og underetasje/kjeller	65	64	1	-	-
1. og 2. etasje	59	53	-	1	5
1. og 2. etasje og underetasje/kjeller	27	25	-	2	-
1., 2. og 3. etasje	1	1	-	-	-
Andre etasjekombinasjoner	8	8	-	-	-
Bosatte i alt	2952	2826	23	23	80
Bosatte pr. bolig	3,4	3,5	1,2	1,9	2,3
Rom i alt	3374	3171	54	37	112
Rom pr. bolig	3,9	3,9	2,7	3,1	3,2

Tabell 18. Boliger etter standardindikatorer. Bosatte etter alder og standardindikatorer. 3. november 1990

	Boliger	Bosatte									
		I alt	0-19	20-29	30-39	40-49	50-59	60-69	70-79	80-89	90-
I alt	871	2952	1029	539	446	399	230	173	91	41	4
Hustype											
Frittliggende enebolig eller våningshus tilknyttet gårdsdrift ..	655	2413	855	415	349	335	196	148	75	37	3
Småhus	201	494	163	111	93	57	31	20	14	4	1
Blokk, leiegård, forretningsbygg, bygg for felleshusholdning e.l.	15	45	11	13	4	7	3	5	2	-	-
Tallet på rom. Kjøkken											
1 - 2 rom	183	408	114	88	64	47	43	27	15	8	2
Med kjøkken	177	394	109	85	63	46	42	26	14	7	2
Uten kjøkken	6	14	5	3	1	1	1	1	1	1	-
3 - 4 rom	449	1420	455	249	251	169	122	93	55	25	1
5 rom eller flere	239	1124	460	202	131	183	65	53	21	8	1
Byggeår											
- 1900	1	1	-	-	1	-	-	-	-	-	-
1901 - 1960	135	363	91	53	64	43	29	39	30	14	-
1961 - 1990	735	2588	938	486	381	356	201	134	61	27	4
Oppvarmingskilder											
En kilde, i alt	265	815	265	177	119	96	78	57	11	11	1
Sentralvarme, elektriske ovner, varmekabler e.l.	184	547	178	122	90	58	51	33	8	6	1
Ovner for flytende brensel	28	81	26	21	3	11	9	7	1	3	-
Ovner for fast brensel	53	187	61	34	26	27	18	17	2	2	-
To eller flere kilder, i alt	606	2137	764	362	327	303	152	116	80	30	3
Elektriske ovner og ovner for fast brensel	349	1363	520	214	202	195	97	71	45	18	1
Elektriske ovner og ovner for flytende brensel	99	259	74	60	47	32	16	16	9	4	1
Ovner for fast og flytende brensel	2	9	2	3	-	-	1	-	2	1	-
Sentralvarme og én eller flere andre kilder	30	121	52	16	12	18	7	6	7	2	1
Andre kombinasjoner	126	385	116	69	66	58	31	23	17	5	-
Sanitærforhold											
Har både bad og WC	804	2826	1001	523	423	378	218	160	82	38	3
Har WC, men ikke bad	20	23	4	5	6	4	2	-	1	-	1
Har bad, men ikke WC	12	23	7	2	3	5	1	2	2	1	-
Har verken bad eller WC	35	80	17	9	14	12	9	11	6	2	-
Etasjeplassering. Heis											
Boliger med beboelsesrom i én etasje i alt	711	2290	776	431	341	308	188	138	73	31	4
1. etasje, kjelleretasje eller underetasje	662	2164	736	407	318	290	183	128	69	29	4
2. etasje eller høyere	49	126	40	24	23	18	5	10	4	2	-
I hus med heis	-	-	-	-	-	-	-	-	-	-	-
I hus uten heis	49	126	40	24	23	18	5	10	4	2	-
Boliger med beboelsesrom i flere etasjer	160	662	253	108	105	91	42	35	18	10	-
Plan i boligen											
Boliger med kjøkken, bad, WC og minst ett beboelsesrom på ett plan	777	2738	966	507	407	368	214	155	81	37	3
Ele-/leieform											
Eies i alt	550	2067	716	353	278	297	169	140	77	34	3
Privat	504	1904	657	323	251	274	162	128	73	33	3
Gjennom borettslag e.l.	46	163	59	30	27	23	7	12	4	1	-
Leies	321	885	313	186	168	102	61	33	14	7	1
Tallet på bosatte											
1	216	216	10	50	53	33	19	25	15	8	3
2	180	360	69	60	61	43	47	41	28	10	1
3	107	321	73	48	70	44	27	33	13	13	-
4	120	480	192	69	95	69	22	20	12	1	-
5	105	525	228	71	87	77	37	14	9	2	-
6 eller flere	143	1050	457	241	80	133	78	40	14	7	-

Tabell 19. Husholdninger, familier og personer, etter type husholdning¹. Husholdninger etter type husholdning¹ og tallet på familier i husholdningen/yrkesaktivitet i husholdningen/eieform/tallet på rom i boligen og kjøkken. 3.november 1990

	I alt	En- person- hus- hold- ninger	Flerpersonhusholdninger uten barn			Flerpersonhusholdninger med barn			
			I alt	2 per- soner	3 per- soner eller flere	I alt	1 barn	2 barn	3 barn eller flere
Personer i alt	2952	216	658	228	430	2078	634	572	872
Familier i alt	1108	216	307	148	159	585	235	167	183
Husholdninger i alt	871	216	224	114	110	431	173	122	136
Tallet på familier i husholdningen									
1 familie	686	216	155	80	75	315	123	90	102
2 familier	147	-	59	34	25	88	41	21	26
3 familier	28	-	6	-	6	22	7	9	6
4 familier eller flere	10	-	4	-	4	6	2	2	2
Yrkesaktivitet. Tallet på yrkesaktive i uka									
Husholdning uten yrkesaktive	285	117	71	47	24	97	51	20	26
Husholdning med 1 yrkesaktiv	318	99	73	37	36	146	57	37	52
Heltid ²	254	82	54	28	26	118	48	30	40
Deltid	64	17	19	9	10	28	9	7	12
Husholdning med 2 yrkesaktive	197	-	63	30	33	134	41	50	43
Begge på heltid	130	-	43	19	24	87	28	29	30
En på heltid	61	-	17	9	8	44	12	21	11
Ingen på heltid	6	-	3	2	1	3	1	-	2
Husholdning med 3 yrkesaktive	45	-	12	-	12	33	10	12	11
Alle på heltid	30	-	6	-	6	24	9	6	9
To på heltid	13	-	5	-	5	8	1	5	2
En på heltid	1	-	-	-	-	1	-	1	-
Ingen på heltid	1	-	1	-	1	-	-	-	-
Husholdning med 4 yrkesaktive og over	26	-	5	-	5	21	14	3	4
Eie-/leieform									
Eies i alt	550	100	169	83	86	281	103	78	100
Privat	504	91	154	73	81	259	96	75	88
Gjennom borettslag e.l.	46	9	15	10	5	22	7	3	12
Leies i alt	321	116	55	31	24	150	70	44	36
Som tjenestebolig	146	59	24	12	12	63	26	25	12
For et avgrenset tidsrom	60	25	8	7	1	27	16	6	5
På andre vilkår	115	32	23	12	11	60	28	13	19
Tallet på rom. Kjøkken									
1 rom	58	26	12	6	6	20	10	7	3
Med kjøkken 6 m ² eller større	28	13	8	4	4	7	1	4	2
Med kjøkken mindre enn 6 m ²	27	10	4	2	2	13	9	3	1
Uten kjøkken	3	3	-	-	-	-	-	-	-
2 rom	125	57	29	22	7	39	25	7	7
Med kjøkken 6 m ² eller større	81	41	19	12	7	21	13	4	4
Med kjøkken mindre enn 6 m ²	41	15	10	10	-	16	11	2	3
Uten kjøkken	3	1	-	-	-	2	1	1	-
3 rom	174	55	48	29	19	71	35	21	15
4 rom	275	58	83	46	37	134	56	39	39
5 rom	111	9	27	5	22	75	21	23	31
6 rom	71	3	15	5	10	53	15	11	27
7 rom	20	4	5	-	5	11	-	6	5
8 rom	10	-	1	-	1	9	4	2	3
9 rom eller flere	27	4	4	1	3	19	7	6	6

¹ I denne tabellen er barn (ugifte hjemmeboende) 18 år og over holdt utenfor ved grupperingen av husholdninger etter type. Husholdninger som har barn bare i alderen 18 år og over, er derfor regnet som flerpersonhusholdninger uten barn. ² Heltid er *samt* avtalt/vanlig arbeidstid på 30 timer eller mer i uka (alle arbeidsforhold).

Tabell 20. Husholdninger, familier og personer, etter husholdningsstørrelse/type husholdning. Absolutte tall og prosent. 3. november 1990

	Absolutte tall			Prosent		
	Personer	Familier	Husholdninger	Personer	Familier	Husholdninger
I alt	2952	1108	871	100,0	100,0	100,0
Husholdningsstørrelse						
1 person	216	216	216	7,3	19,5	24,8
2 personer	360	215	180	12,2	19,4	20,7
3 personer	321	145	107	10,9	13,1	12,3
4 personer	480	151	120	16,3	13,6	13,8
5 personer eller flere	1575	381	248	53,4	34,4	28,5
Husholdningstype						
Énpersonhusholdninger	216	216	216	7,3	19,5	24,8
Alder						
- 24	28	28	28	0,9	2,5	3,2
25 - 34	65	65	65	2,2	5,9	7,5
35 - 44	37	37	37	1,3	3,3	4,2
45 - 69	60	60	60	2,0	5,4	6,9
70 - 79	15	15	15	0,5	1,4	1,7
80 - 84	4	4	4	0,1	0,4	0,5
85 - 89	4	4	4	0,1	0,4	0,5
90 -	3	3	3	0,1	0,3	0,3
Flerpersonhusholdninger uten barn ¹	658	307	224	22,3	27,7	25,7
Alder eldste person						
- 24	4	3	2	0,1	0,3	0,2
25 - 34	16	14	8	0,5	1,3	0,9
35 - 44	63	42	27	2,1	3,8	3,1
45 - 69	350	146	114	11,9	13,2	13,1
70 - 79	154	70	49	5,2	6,3	5,6
80 - 84	42	19	14	1,4	1,7	1,6
85 - 89	27	12	9	0,9	1,1	1,0
90 -	2	1	1	0,1	0,1	0,1
Flerpersonhusholdninger med barn ¹	2078	585	431	70,4	52,8	49,5
Alder yngste barn						
0 - 6	1124	329	225	38,1	29,7	25,8
7 - 15	817	221	177	27,7	19,9	20,3
16 - 17	137	35	29	4,6	3,2	3,3
Tallet på barn i husholdningen						
1 barn	634	235	173	21,5	21,2	19,9
2 barn	572	167	122	19,4	15,1	14,0
3 barn	515	117	90	17,4	10,6	10,3
4 barn eller flere	357	66	46	12,1	6,0	5,3

¹ I denne tabellen er barn (ugifte hjemmeboende) 18 år og over holdt utenfor ved grupperingen av husholdninger etter type. Husholdninger som har barn bare i alderen 18 år og over, er derfor regnet som flerpersonhusholdninger uten barn.

Tabell 21. Husholdninger etter type husholdning¹ og disponering av personbil/avfallssortering.
3. november 1990

	I alt	Husholdninger med barn	Husholdninger uten barn					
			I alt	Alder eldste person				
				-24	25-44	45-69	70-79	80-
I alt	871	431	440	30	137	174	64	35
Disponering av personbil								
1 bil	455	238	217	17	86	79	23	12
2 biler	189	115	74	3	14	39	11	7
3 biler eller flere	79	45	34	2	10	13	5	4
Husholdningen disponerer ikke bil ...	148	33	115	8	27	43	25	12
Avfallssortering (Klidesortering)								
Husholdningen sorterer avfall, i alt ...	165	94	71	2	18	29	13	9
Papir ²	33	21	12	1	2	5	1	3
Glass ²	10	6	4	-	1	1	2	-
Batterier ²	136	80	56	2	17	24	8	5
Maling, lakk, olje e.l. ²	18	9	9	-	2	5	1	1
Annet avfall ²	31	20	11	1	2	1	4	3
Husholdningen sorterer ikke avfall ...	706	337	369	28	119	145	51	26

¹ I denne tabellen er barn (ugifte hjemmeboende) 18 år og over holdt utenfor ved grupperingen av husholdninger etter type. Husholdninger som har barn bare i alderen 18 år og over, er derfor regnet som husholdninger uten barn. ² Noen husholdninger sorterer flere typer avfall. Derfor blir summen av husholdninger etter avfallstype større enn tallet på husholdninger som sorterer avfall i alt.

Tabell 22. Familier i privathusholdninger etter familietype. Personer etter alder og familietype.
3. november 1990

Alder	I alt	Enslig	Ektepar uten ugifte barn	Ektepar med ugifte barn	Mor med barn	Far med barn
Familier						
I alt	1108	417	76	332	256	27
Personer						
I alt	2952	417	152	1655	651	77
0 - 4	235	6	-	107	122	-
5 - 9	250	4	-	164	78	4
10 - 14	259	8	-	200	43	8
15 - 19	285	9	-	224	43	9
20 - 24	294	30	3	167	87	7
25 - 29	245	55	1	112	72	5
30 - 34	228	59	10	97	58	4
35 - 39	218	48	11	113	40	6
40 - 44	250	48	14	151	29	8
45 - 49	149	28	10	93	10	8
50 - 54	133	20	13	78	17	5
55 - 59	97	16	17	56	5	3
60 - 64	94	18	21	43	11	1
65 - 69	79	21	18	26	12	2
70 - 74	50	17	13	13	7	-
75 - 79	41	12	12	4	9	4
80 - 84	26	9	7	4	4	2
85 - 89	15	6	2	3	4	-
90 -	4	3	-	-	-	1

Tabell 23. Hovedtall for par og personer i par. 3. november 1990

	I alt	Gifte		Samboende		
		I alt	Uten barn ¹	Med barn ¹	I alt	Uten barn ¹
Par						
I alt						
Tallet på barn i husholdningen¹						
0						
1						
2						
3						
4						
5 og over						
Parrets yrkesaktivitet i uka						
27. oktober - 2. november 1990						
Ingen yrkesaktiv						
En yrkesaktiv						
Begge yrkesaktive						
Personer						
I alt						
Alder						
0 - 19						
20 - 29						
30 - 39						
40 - 49						
50 - 59						
60 - 69						
70 -						
Høyeste utdanning						
Barne- og ungdomsskolenivå						
Gymnasnivå						
Universitets- og høgskolenivå						
Uoppgitt, ingen utdanning eller utdanning på førskolenivå						

Tallene i denne tabellen er ikke ferdige. Tabellen vil bli utarbeidet seinere, og kan fås ved å vende seg til Statistisk sentralbyrå, Folketellingskontoret.

¹ I denne tabellen er barn (ugifte hjemmeboende) 18 år og over holdt utenfor ved grupperingen av par. Par som har barn bare i alderen 18 år og over, er derfor regnet som par uten barn.

Tabell 24. Barn 0-17 år etter alder, familietype og mors/fars yrkesaktivitet i uka 27. oktober - 2. november 1990

Alder	I alt	Ektepar med barn			Mor med barn		Far med barn	
		Ingen av foreldrene yrkesaktive	En av foreldrene yrkesaktiv	Begge foreldrene yrkesaktive	Mor ikke yrkesaktiv	Mor yrkesaktiv	Far ikke yrkesaktiv	Far yrkesaktiv
I alt ¹	899	139	245	231	130	137	3	14
0	43	1	7	6	23	6	-	-
1	46	5	9	8	11	13	-	-
2	45	5	13	7	9	11	-	-
3	49	2	10	6	16	15	-	-
4	46	4	14	10	8	10	-	-
5	44	6	15	4	7	12	-	-
6	37	1	8	13	11	3	-	1
7	62	8	17	14	10	13	-	-
8	40	11	9	7	2	10	1	-
9	63	5	22	24	2	8	-	2
10	46	8	19	9	5	3	-	2
11	55	8	11	23	6	5	-	2
12	56	7	19	19	3	7	1	-
13	45	13	11	12	1	6	-	2
14	49	8	20	13	3	4	-	1
15	57	9	19	21	4	2	-	2
16	59	17	10	22	2	7	-	1
17	57	21	12	13	7	2	1	1

¹ Barn 0-17 år i alt er ikke det samme som personer 0-17 år i alt. Se tekstdelen, pkt. 4.1.

Tabell 25. Personer 67 år og over. Alder, tallet på personer i husholdningen, husholdningstype og indikatorer for boligstandard. 3. november 1990

	I alt	67 - 69 år		70 - 79 år		80 - 89 år		90 år og over	
		Bor alene	Bor med flere	Bor alene	Bor med flere	Bor alene	Bor med flere	Bor alene	Bor med flere
I alt	190	7	43	15	78	8	33	3	3
I felleshusholdning	4	-	-	-	2	-	-	-	2
I privathusholdning i alt	186	7	43	15	76	8	33	3	1
Hustype									
Frittliggende ønebolig eller våningshus tilknyttet gårdsdrift	158	6	37	14	61	6	31	2	1
Småhus	25	1	5	1	13	2	2	1	-
Blokk, leiegård, forretningsbygg, bygg for felleshusholdning e.l.	3	-	1	-	2	-	-	-	-
Tallet på rom. Kjøkken									
1 - 2 rom	32	3	4	2	13	4	4	2	-
Med kjøkken	30	3	4	2	12	4	3	2	-
Uten kjøkken	2	-	-	-	1	-	1	-	-
3 - 4 rom	109	3	25	10	45	2	23	1	-
5 rom eller flere	45	1	14	3	18	2	6	-	1
Byggear									
- 1900	-	-	-	-	-	-	-	-	-
1901 - 1960	59	4	11	8	22	2	12	-	-
1961 - 1990	127	3	32	7	54	6	21	3	1
Oppvarmingskilder									
Én kilde, i alt	39	3	13	4	7	3	8	1	-
Sentralvarme, elektriske ovner, varmekabler e.l.	26	3	8	4	4	3	3	1	-
Ovner for flytende brensel	6	-	2	-	1	-	3	-	-
Ovner for fast brensel	7	-	3	-	2	-	2	-	-
To eller flere kilder, i alt	147	4	30	11	69	5	25	2	1
Sentralvarme og én eller flere andre kilder	12	-	2	1	6	-	2	-	1
Andre kombinasjoner	135	4	28	10	63	5	23	2	-
Sanitærforhold									
Har både bad og WC	169	5	41	12	70	7	31	2	1
Har WC, men ikke bad	2	-	-	1	-	-	-	1	-
Har bad, men ikke WC	3	-	-	1	1	-	1	-	-
Har verken bad eller WC	12	2	2	1	5	1	1	-	-
Etasjeplassering. Heis									
Boliger med beboelsesrom i én etasje i alt	149	6	35	11	62	7	24	3	1
1. etasje, kjelleretasje eller underetasje	140	6	32	10	59	7	22	3	1
2. etasje eller høyere	9	-	3	1	3	-	2	-	-
I hus med heis	-	-	-	-	-	-	-	-	-
I hus uten heis	9	-	3	1	3	-	2	-	-
Boliger med beboelsesrom i flere etasjer	37	1	8	4	14	1	9	-	-
Plan i boligen									
Boliger med kjøkken, bad, WC og minst ett beboelsesrom på ett plan	165	4	40	12	69	7	30	2	1
Eie-/teleform									
Eies i alt	156	6	36	12	65	4	30	2	1
Privat	147	6	32	11	62	4	29	2	1
Gjennom borettslag e.l.	9	-	4	1	3	-	1	-	-
Leies	30	1	7	3	11	4	3	1	-

Tabell 26. Folkemengde etter alder, kjønn og type bostedsstrøk/grunnkrets. 3. november 1990

	I alt	Alder										
		0-6	7-15	16-19	20-24	25-29	30-49	50-59	60-66	67-69	70-79	80-
Kommunen	2959	317	484	228	294	245	847	231	123	50	93	47
Menn	1521	153	249	112	153	133	456	120	61	17	44	23
Kvinner	1438	164	235	116	141	112	391	111	62	33	49	24
Type bostedsstrøk og kjønn												
Tettbygde strøk	1386	145	232	105	130	105	431	108	50	25	40	15
Menn	689	70	116	54	65	54	219	49	27	7	19	9
Kvinner	697	75	116	51	65	51	212	59	23	18	21	6
8531 Kautokeino	1386	145	232	105	130	105	431	108	50	25	40	15
Menn	689	70	116	54	65	54	219	49	27	7	19	9
Kvinner	697	75	116	51	65	51	212	59	23	18	21	6
Spredtebygde strøk	1530	171	245	118	158	134	403	122	70	25	53	31
Menn	809	82	129	56	84	73	233	70	34	10	25	13
Kvinner	721	89	116	62	74	61	170	52	36	15	28	18
Uoppgift	43	1	7	5	6	6	13	1	3	-	-	1
Grunnkrets og kjønn												
01 Kautokeino	2954	316	483	228	294	245	844	231	123	50	93	47
Menn	1518	152	248	112	153	133	455	120	61	17	44	23
Kvinner	1436	164	235	116	141	112	389	111	62	33	49	24
0101 Galaniitu	80	7	19	4	6	5	26	6	3	-	3	1
Menn	41	3	11	2	3	1	15	4	1	-	1	-
Kvinner	39	4	8	2	3	4	11	2	2	-	2	1
0102 Siebe	119	11	16	12	13	6	34	11	5	2	4	5
Menn	59	3	11	4	7	3	17	8	2	-	2	2
Kvinner	60	8	5	8	6	3	17	3	3	2	2	3
0103 Avzi	98	12	18	8	7	7	21	11	4	1	5	4
Menn	51	4	9	5	3	5	12	7	1	1	3	1
Kvinner	47	8	9	3	4	2	9	4	3	-	2	3
0105 Soattefjellbma	155	12	26	13	22	12	36	16	11	4	1	2
Menn	83	8	14	6	12	7	21	8	4	1	1	1
Kvinner	72	4	12	7	10	5	15	8	7	3	-	1
0106 Mierunjavri	272	35	40	24	33	24	65	17	15	6	9	4
Menn	153	17	24	11	16	16	41	8	7	4	5	4
Kvinner	119	18	16	13	17	8	24	9	8	2	4	-
0107 Kautokeino-Hannumaras	468	47	64	26	42	45	155	38	18	12	19	2
Menn	225	28	31	12	15	18	83	20	8	4	5	1
Kvinner	243	19	33	14	27	27	72	18	10	8	14	1
0108 Kautokeino-Baktevarri	622	71	122	57	57	41	208	35	13	5	6	7
Menn	297	27	58	29	31	22	98	14	8	2	4	4
Kvinner	325	44	64	28	26	19	110	21	5	3	2	3
0109 Kautokeino-Sokkisletta	156	15	27	16	17	6	46	13	3	3	8	2
Menn	79	10	13	7	9	3	23	7	1	2	3	1
Kvinner	77	5	14	9	8	3	23	6	2	1	5	1
0110 Kautokeino-Sattumaras	80	11	19	7	10	6	18	8	-	-	-	1
Menn	42	6	11	3	5	4	8	5	-	-	-	-
Kvinner	38	5	8	4	5	2	10	3	-	-	-	1
0111 Kautokeino-Øverbygda	336	35	61	18	27	26	93	28	20	8	15	5
Menn	175	17	33	10	15	15	50	13	11	-	8	3
Kvinner	161	18	28	8	12	11	43	15	9	8	7	2
0113 Masi	381	41	54	25	45	52	85	34	22	5	9	9
Menn	200	22	25	11	25	30	46	20	13	-	4	4
Kvinner	181	19	29	14	20	22	39	14	9	5	5	5

Tabell 26 (forts.). Folkemengde etter alder, kjønn og type bostedsstrøk/grunnkrets. 3. november 1990

	I alt	Alder										
		-6	7-15	16-19	20-24	25-29	30-49	50-59	60-66	67-69	70-79	80-
Grunnkrets og kjønn (forts.)												
0114 Suolovuopmi	2	-	-	-	-	-	-	-	1	-	1	-
Menn	1	-	-	-	-	-	-	-	-	-	1	-
Kvinner	1	-	-	-	-	-	-	-	1	-	-	-
0115 Ragesluoppal	6	-	-	-	-	-	3	-	-	-	-	3
Menn	4	-	-	-	-	-	3	-	-	-	-	1
Kvinner	2	-	-	-	-	-	-	-	-	-	-	2
0116 Lahpoluoppal	174	18	15	18	15	15	52	14	8	4	13	2
Menn	106	7	7	12	12	9	37	6	5	3	7	1
Kvinner	68	11	8	6	3	6	15	8	3	1	6	1
0117 Akkanas	5	1	2	-	-	-	2	-	-	-	-	-
Menn	2	-	1	-	-	-	1	-	-	-	-	-
Kvinner	3	1	1	-	-	-	1	-	-	-	-	-
Uoppgitt	5	1	1	-	-	-	3	-	-	-	-	-



Tabell 27. Yrkesaktive 16 år og over, etter næring, kjønn og type bostedsstrøk/grunnkrets. 3. november 1989 - 2. november 1990

	I alt	Jordbruk, skogbruk, fiske og fangst	Oljeutvinning og bergverksdrift	Industri	Kraft- og vannforsyning	Bygge- og anleggsvirksomhet	Varehandel, hotell- og restaurantvirksomhet	Transport, lagring, post- og telekommunikasjoner	Bank-, finans- og forsikringsvirksomhet, eiendomsdrift og forretningsmessig tjenesteyting	Offentlig, sosial og privat tjenesteyting
Kommunen	1298	288	38	99	5	58	159	50	23	578
Menn	721	238	34	73	5	55	62	35	13	206
Kvinner	577	50	4	26	-	3	97	15	10	372
Type bostedsstrøk og kjønn										
Tettbygde strøk	672	80	27	50	4	29	77	23	21	361
Menn	356	61	24	39	4	28	35	17	11	137
Kvinner	316	19	3	11	-	1	42	6	10	224
8531 Kautokeino	672	80	27	50	4	29	77	23	21	361
Menn	356	61	24	39	4	28	35	17	11	137
Kvinner	316	19	3	11	-	1	42	6	10	224
Sprettbygde strøk	610	206	7	48	1	29	80	26	2	211
Menn	356	175	6	33	1	27	27	18	2	67
Kvinner	254	31	1	15	-	2	53	8	-	144
Uoppgitt	16	2	4	1	-	-	2	1	-	6
Grunnkrets og kjønn										
01 Kautokeino	1295	297	38	99	5	58	159	50	23	576
Menn	720	237	34	73	5	55	62	35	13	206
Kvinner	575	50	4	26	-	3	97	15	10	370
0101 Galaniitu	35	19	1	2	-	-	3	-	-	10
Menn	21	15	1	1	-	-	1	-	-	3
Kvinner	14	4	-	1	-	-	2	-	-	7
0102 Siebe	56	18	1	3	-	1	5	4	-	24
Menn	31	13	1	2	-	1	2	4	-	8
Kvinner	25	5	-	1	-	-	3	-	-	16
0103 Avzi	42	17	-	2	-	1	6	-	-	16
Menn	25	14	-	1	-	1	1	-	-	8
Kvinner	17	3	-	1	-	-	5	-	-	8
0105 Soattefjølma	65	19	4	3	-	6	13	2	-	18
Menn	38	18	4	2	-	6	2	2	-	4
Kvinner	27	1	-	1	-	-	11	-	-	14
0106 Mierunjavri	90	43	5	8	-	2	13	4	1	14
Menn	61	39	4	6	-	2	2	2	1	5
Kvinner	29	4	1	2	-	-	11	2	-	9
0107 Kautokeino-Hannumaras	249	10	8	27	-	15	26	8	7	148
Menn	125	7	7	16	-	14	10	6	5	60
Kvinner	124	3	1	11	-	1	16	2	2	88
0108 Kautokeino-Baktevarri	293	34	12	17	3	10	28	8	8	173
Menn	151	24	10	15	3	9	14	6	4	66
Kvinner	142	10	2	2	-	1	14	2	4	107
0109 Kautokeino-Sokkisletta	60	20	-	4	-	3	9	1	-	23
Menn	33	16	-	4	-	3	4	1	-	5
Kvinner	27	4	-	-	-	-	5	-	-	18
0110 Kautokeino-Sattumaras	37	2	1	2	1	3	11	-	2	15
Menn	21	1	1	2	1	3	6	-	2	5
Kvinner	16	1	-	-	-	-	5	-	-	10
0111 Kautokeino-Øverbygda	150	29	6	23	-	4	22	9	4	53
Menn	84	24	6	18	-	4	10	6	-	16
Kvinner	66	5	-	5	-	-	12	3	4	37
0113 Masi	156	48	-	6	-	7	16	10	1	68
Menn	87	41	-	5	-	6	8	5	1	21
Kvinner	69	7	-	1	-	1	8	5	-	47
0114 Suolovuopmi	2	-	-	-	-	-	1	1	-	-
Menn	1	-	-	-	-	-	-	1	-	-
Kvinner	1	-	-	-	-	-	1	-	-	-
0115 Ragesluoppal	3	3	-	-	-	-	-	-	-	-
Menn	3	3	-	-	-	-	-	-	-	-
0116 Lahpoluoppal	55	25	-	2	1	6	5	3	-	13
Menn	38	22	-	1	1	6	1	2	-	5
Kvinner	17	3	-	1	-	-	4	1	-	8
0117 Akkanas	2	-	-	-	-	-	1	-	-	1
Menn	1	-	-	-	-	-	1	-	-	-
Kvinner	1	-	-	-	-	-	-	-	-	1
Uoppgitt	3	1	-	-	-	-	-	-	-	2

Tabell 28. Privathusholdninger. Utvalgte kjennetegn for boligstandard, og disponering av personbil. Bostedsstrøk/grunnkrets. 3. november 1990

	Alle privat- hushold- ninger	Boligen har både bad og WC	Kjøkken 6 m ² og over	Boligen bygget etter 1960	Hushold- ningen eier boligen	Hushold- ningen dispo- nerer bil	Bolig- rommene er på ett plan	Boligen ligger i 2. et. eller høyere og huset har ikke heis
Kommunen	871	804	726	735	550	723	777	49
Type bostedsstrøk								
Tettbygde strøk	435	412	361	373	261	358	393	28
8531 Kautokeino	435	412	361	373	261	358	393	28
Spredtbygde strøk	421	377	352	349	279	352	369	20
Uoppgitt	15	15	13	13	10	13	15	1
Grunnkrets								
01 Kautokeino	869	802	724	733	548	721	775	49
0101 Galaniitu	22	19	18	18	14	19	17	3
0102 Siebe	36	32	33	29	23	32	32	-
0103 Avzi	20	19	18	16	16	18	19	1
0105 Soattefjelbma	40	34	32	35	24	33	33	2
0106 Mierunjavri	75	65	63	63	50	62	64	9
0107 Kautokeino-Hannumaras	169	158	142	131	87	135	151	20
0108 Kautokeino-Baktevarri ..	190	182	149	173	118	157	176	8
0109 Kautokeino-Sokkisletta ..	44	39	39	39	30	36	39	-
0110 Kautokeino-Sattumaras ..	17	17	17	17	15	17	16	-
0111 Kautokeino-Øverbygda ..	95	91	82	80	68	78	85	1
0113 Masi	108	101	86	92	67	91	99	3
0114 Suolovuopmi	1	1	1	1	1	1	1	-
0115 Ragesluoppal	3	2	3	2	3	2	2	-
0116 Lahpoluoppal	48	41	40	36	32	39	40	2
0117 Akkanas	1	1	1	1	-	1	1	-
Uoppgitt	2	2	2	2	2	2	2	-

2011 GUOVDAGEAIDNNU-KAUTOKEINO

- 207 Grunnkretsnummer
-  Kommunegrense
-  Grense for delområde og grunnkrets

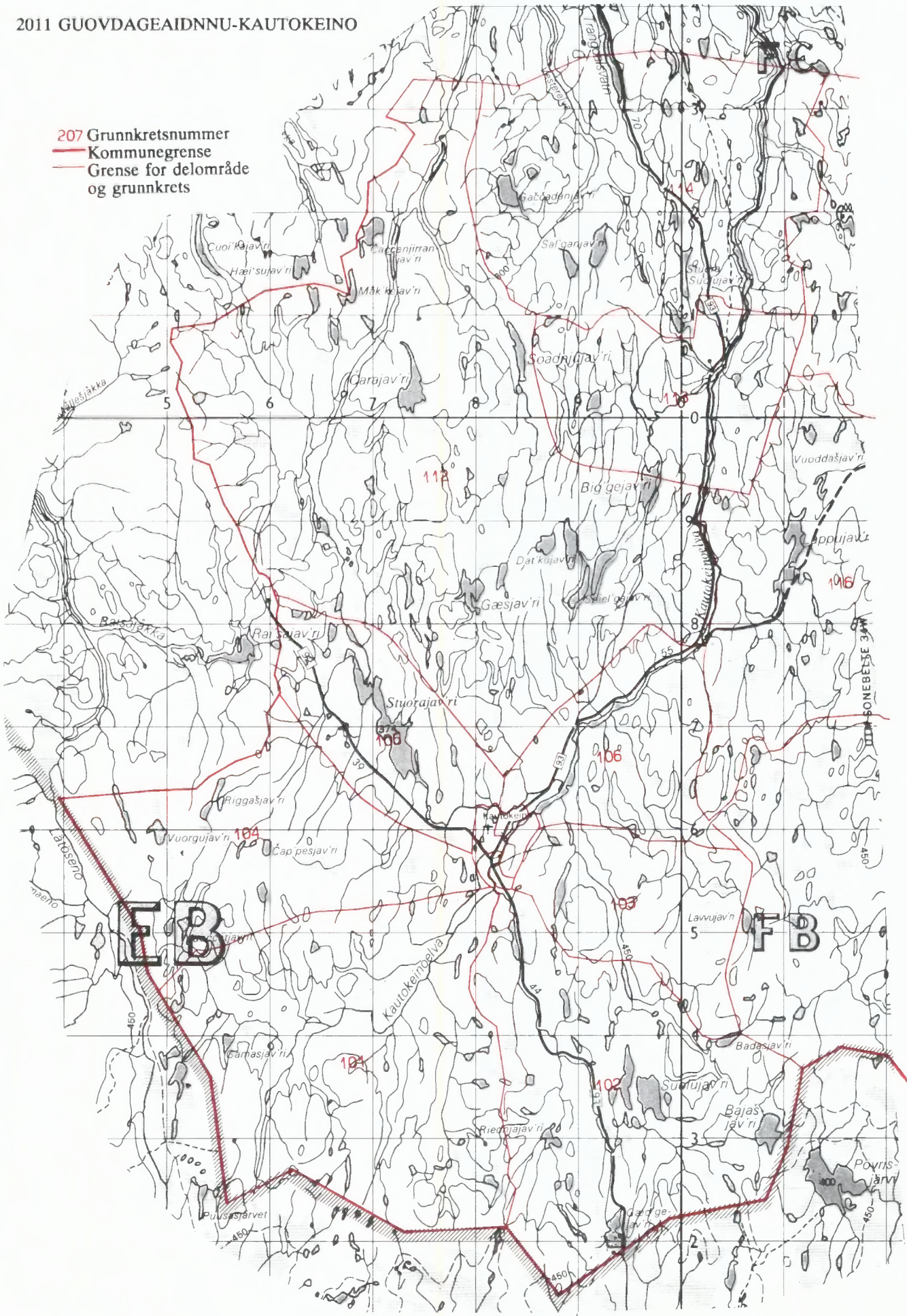



Kartgrunnlag M ca. 1:500 000
Tillatelsenr. 74/91 Statens Kartverk

Utsnitt av kretskart

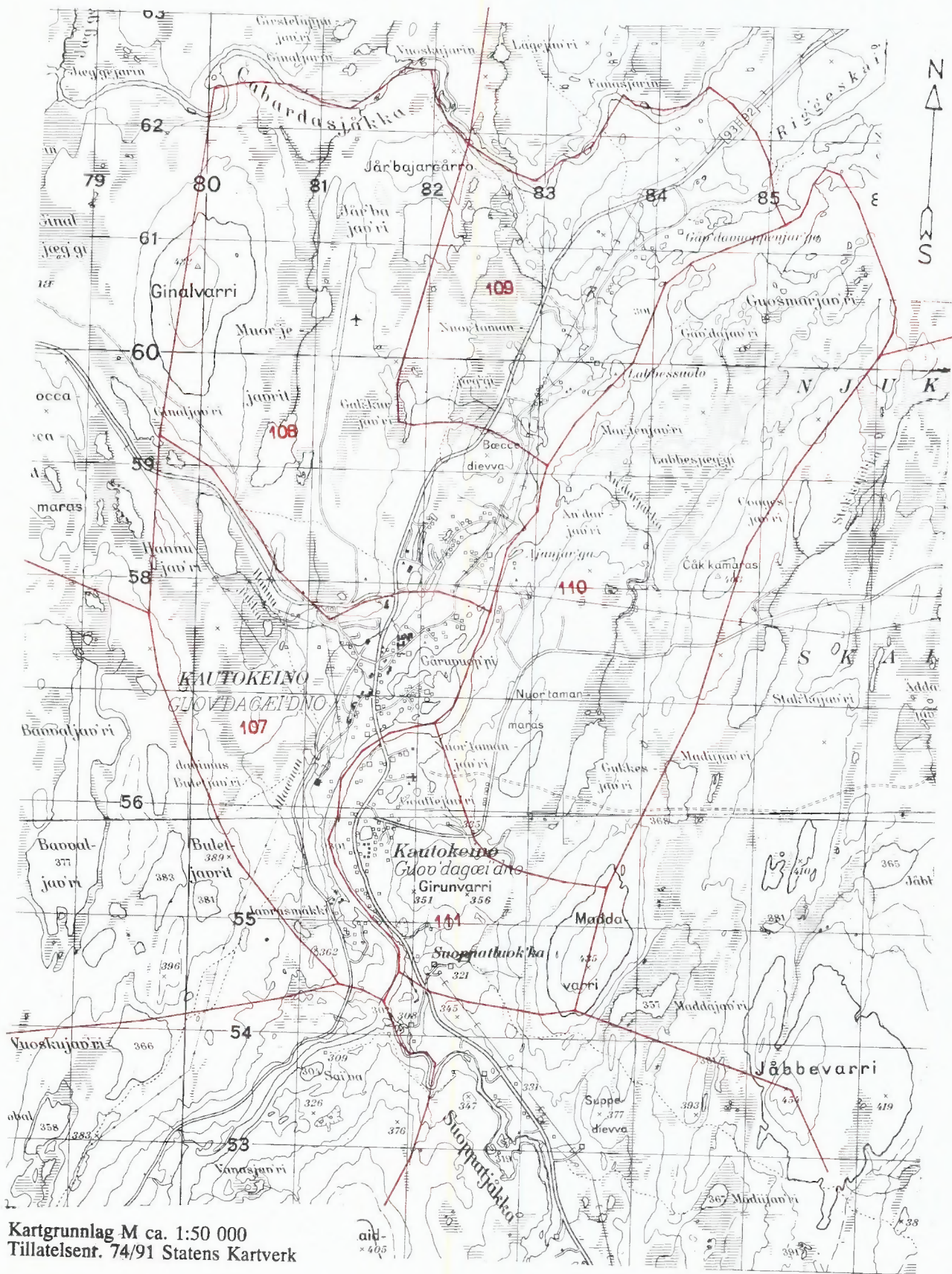

Kartgrunnlag M ca. 1:50 000
Tillatelsenr. 74/91 Statens Kartverk



FoB 90

Folke- og
boligtelling 1990
gjennomføres av
Statistisk sentralbyrå

Opgavene er undergitt taushetsplikt.
De vil bare bli brukt til å utarbeide statistikk
og vil bli oppbevart på en betryggende måte.

VIKTIG:
Bruk helst
blyant eller
blå/svart kulepenn

Slik:

Ikke slik:



1 Hvem bor du sammen med i leiligheten?
Retledning beskriver hva vi mener med
en leilighet. Sett flere kryss hvis nødvendig.

- | | |
|---------------------------------------|---|
| <input type="checkbox"/> Ingen | <input type="checkbox"/> Søsken |
| <input type="checkbox"/> Ektefelle | <input type="checkbox"/> Svigerforeldre,
svigerinne,
svoger,
svigerbarn,
tante, onkel,
niese, nevø |
| <input type="checkbox"/> Samboer | <input type="checkbox"/> Besteforeldre,
barnebarn |
| <input type="checkbox"/> Datter, sønn | <input type="checkbox"/> Andre personer |
| <input type="checkbox"/> Mor, far | |

**2 Hadde du inntektsgivende arbeid i minst
100 timer i året fra 3. nov. 1989 til
2. nov. 1990?**

Arbeid som ulønnet familiemedlem i
familiebedrift regnes også som inntekts-
givende arbeid (f.eks. butikk, gårdsbruk).

- Ja Nei

! Svarte du nei her, skal du ikke
fylle ut resten av denne siden.

**3 Hvor mange måneder hadde du
heltids- og/eller deltidsarbeid i
året fra 3. nov. 1989 til 2. nov. 1990?**
Se retledning.

Heltid: måneder

Deltid: måneder

**4 Oppgi navn og adresse på det arbeids-
stedet (bedriften) der du hadde inntekts-
givende arbeid lengst tid i året fra
3. nov. 1989 til 2. nov. 1990.**

Med bedrift menes fabrikk, butikk,
gårdsbruk, ligningskontor e.l.

Navn:

Gate/vei:

Poststed:

**5 Beskriv virksomheten på dette arbeids-
stedet så nøyaktig som mulig.**

Skriv f.eks. produksjon av møbler, salg
av biler, bokhandel, jordbruk, utleie av
maskiner, arkitektvirksomhet e.l.

Virksomhet:

**6 Hvilket yrke (tittel) hadde du på dette
arbeidsstedet?**

Skriv f.eks. hjemmehjelp, rørlegger, frisør,
sykepleier, rengjøringshjelp, kokk, plate-
arbeider, salgskonsulent, førskolelærer e.l.

Yrke:

**7 På hvilken måte er/var du knyttet til
arbeidsstedet du oppgav i spørsmål 4?**

- Som fast eller midlertidig ansatt
- Som selvstendig næringsdrivende (eier)
- Som familiemedlem uten fast lønn
i familiebedrift

**8 Hadde du inntektsgivende arbeid i uken
27. okt. - 2. nov. 1990?**
Se retledning.

- Ja Nei

! Svarte du nei her, skal du ikke
fylle ut resten av denne siden.

**9 Hva er din vanlige/avtalte
ukentlige arbeidstid?**

- | | |
|--------------------------------------|--|
| <input type="checkbox"/> 1-9 timer | <input type="checkbox"/> 30-34 timer |
| <input type="checkbox"/> 10-19 timer | <input type="checkbox"/> 35-39 timer |
| <input type="checkbox"/> 20-29 timer | <input type="checkbox"/> 40 timer eller
mer |

**10 Hvor mange timer inntektsgivende arbeid
utførte du i uken 27. okt. - 2. nov.?**

- | | |
|--------------------------------------|--|
| <input type="checkbox"/> 1-9 timer | <input type="checkbox"/> 35-39 timer |
| <input type="checkbox"/> 10-19 timer | <input type="checkbox"/> 40 timer eller
mer |
| <input type="checkbox"/> 20-29 timer | <input type="checkbox"/> Ingen, jeg
arbeidet ikke
denne uken |
| <input type="checkbox"/> 30-34 timer | |

! Arbeidet du ikke denne uken, skal du
ikke fylle ut resten av denne siden.

**11 Hvor møtte du på arbeid i uken
27. okt. - 2. nov.?** Se retledning.

- Jeg møtte fast på samme arbeidssted/
adresse som jeg førte opp i spørsmål 4
- Jeg møtte fast på annet sted.
Oppgi adresse
- Kommune:
- Gate/vei:
- Poststed:
- Jeg møtte på forskjellige steder
denne uken

! Møtte du på forskjellige steder denne uken,
skal du ikke fylle ut resten av denne siden.

**12 Hvor mange ganger reiste eller gikk du
fra hjemstedet til arbeidsstedet i uken
27. okt. - 2. nov.?**
Med hjemsted menes adressen i navne-
feltet øverst på skjemaet.

- | | |
|--|--|
| <input type="checkbox"/> Ingen, jeg er
bosatt på
arbeidsstedet
(arbeider
hjemme) | <input type="checkbox"/> 1 gang |
| <input type="checkbox"/> 2-3 ganger | <input type="checkbox"/> 4 ganger eller
flere |

! Reiste du ikke denne uken, skal du
ikke fylle ut resten av denne siden.

**13 Hvor lang tid brukte du vanligvis
fra hjemstedet til arbeidsstedet
(én vei) i uken 27. okt. - 2. nov.?**

- | | |
|---------------------------------------|--|
| <input type="checkbox"/> Under 15 min | <input type="checkbox"/> 45-59 min |
| <input type="checkbox"/> 15-29 min | <input type="checkbox"/> 60-89 min |
| <input type="checkbox"/> 30-44 min | <input type="checkbox"/> 90 min eller
mer |

**14 Hvilke transportmidler brukte du vanligvis
fra hjemstedet til arbeidsstedet (én vei)
i uken 27. okt. - 2. nov.?**
Sett flere kryss hvis nødvendig.

- | | |
|---|---|
| <input type="checkbox"/> Bil | <input type="checkbox"/> Båt |
| <input type="checkbox"/> Buss | <input type="checkbox"/> Brukte sykkel,
gikk i mer enn
10 min |
| <input type="checkbox"/> Tog, trikk, T-bane | <input type="checkbox"/> Annet |

VIKTIG:
Bruk helst
blyant eller
blå/svart kulepenn



Slik:

Ikke slik:

Spørsmålene på denne siden gjelder leiligheten der oppgavegiveren er registrert bosatt 3. november 1990 ifølge Folkeregisteret, se adressen i navnefeltet på den andre siden.

- 1 Har andre som bor i leiligheten mottatt boligskjema? Ja Nei

Dersom det er mottatt ett boligskjema i leiligheten, fylles det ut og sendes tilbake i svarkonvolutt sammen med alle personskjemaene.

Dersom flere i leiligheten har fått boligskjema, er det bare nødvendig å svare på spørsmålene om boligen (leiligheten) på ett av dem. For hver leilighet skal det nyttes bare en svarkonvolutt. Send derfor alle skjemaene fra de bosatte i leiligheten tilbake i den samme svarkonvolutten.

- 2 Hvor mange rom på 6 m² eller mer er det i leiligheten? Ta ikke med kjøkken, gang, bad o.l.

1 2 3 4 5

6 7 8 9 eller flere

- 3 Hvor stor er leiligheten målt i kvadratmeter? Regn med alle rom til boligformål, også kjøkken, gang, bad o.l.

Under 50 m² 100-129 m²

50-59 m² 130-149 m²

60-79 m² 150-199 m²

80-99 m² 200 m² eller mer

- 4 Hvor stort kjøkken er det i leiligheten?

6 m² eller større Det er ikke kjøkken i leiligheten

Mindre enn 6 m²

- 5 Er det bad eller dusj inne i leiligheten?

Ja Nei

- 6 Er det vannklosett inne i leiligheten?

Ja Nei

- 7 Hva slags oppvarmingskilder er det i leiligheten?

Sentralvarme (radiatorer e.l.) Ovner for flytende brensel (olje, parafin e.l.)

Elektriske ovner, varmekabler e.l. Ovner for fast brensel (ved, koks e.l.)

- 8 Har leiligheten kjøkken, bad/dusj, wc og minst ett beboelsesrom i samme etasje?

Ja Nei

- 9 Hvilken etasje ligger leiligheten i? Sett flere kryss hvis leiligheten har beboelsesrom i flere etasjer.

Kjelleretasje Underetasje

1. 2. 3. 4. 5. eller høyere

- 10 Hva slags eie-/leieforhold er det til leiligheten? Sett bare ett kryss.

Jeg/vi eier den gjennom et borettslag eller boligaksjeselskap

Jeg/vi eier den alene eller sammen med andre

Jeg/vi leier den gjennom arbeidet (tjenestebolig)

Jeg/vi leier den for et avgrenset tidsrom

Jeg/vi leier den på andre vilkår

- 11 Hvor mange personbiler disponerer de som bor i leiligheten?

Ingen 1 2 3 eller flere

- 12 Sorterer husholdningen til vanlig avfallet sitt?

Sett bare kryss for avfallstyper som blir levert/hentet etter at de er sortert ut.

Ingen særskilt sortering. Praktisk vanskelig, mangler tilbud e.l.

Papir Maling, lakk, olje e.l.

Glass Annet avfall

Batterier

- 13 Hva slags hus ligger leiligheten i? Se rettleidingen.

Frittliggende enebolig eller våningshus tilknyttet gårdsdrift

Hus i kjede, rekkehus, terrassehus eller vertikaldelt tomannsbolig

Horisontaldelt tomannsbolig eller annet boligbygg med mindre enn 3 etasjer

Blokk, leiegård eller annet boligbygg med 3 etasjer eller mer

Forretningsbygg, pensjonat, aldershjem, militærforlegning eller annet bygg for felleshusholdning

- 14 Er det heis i huset?

Ja Nei

- 15 Hvor mange leiligheter er det i huset?

1 2 3 4 5

6 7 8 9 eller flere

- 16 Når ble huset bygd? (opprinnelig byggeår)

1900 eller før 1946 - 1960

1901 - 1920 1961 - 1970

1921 - 1940 1971 - 1980

1941 - 1945 1981 - 1990

Pris kr 50,00

Publikasjonen utgis i kommisjon hos Universitetsforlaget, Oslo, og er til salgs hos alle bokhandlere.

ISBN 82-357-3062-4