



Folke- og boligtelling 1990

Steinkjer

**FOLKE- OG BOLIGTELLING
1990**

KOMMUNEHEFTE

1702 STEINKJER

STATISTISK SENTRALBYRÅ
OSLO-KONGSVINGER 1992

ISBN 82-537-3420-4

EMNEGRUPPE
31 Folketellinger

ANDRE EMNEORD
Arbeidstid
Befolkning
Boliger
Grunnkretser
Husholdninger
Syssetting
Yrkesaktive

Forord

Hovedformålet med Folke- og bolig telling 1990 er å gi et bilde av befolkningen og levekårene i det norske samfunnet.

Et annet viktig formål er å gi statistikk for mindre geografiske områder som kommuner og deler av kommuner. For å dekke dette formålet gir Statistisk sentralbyrå ut et statistisk hefte for hver kommune.

Når kommuneheftene for alle kommuner i et fylke er publisert, vil det bli laget et fylkessammendrag med tabeller som svarer til dem som finnes i kommuneheftene. Når alle kommunene i landet har fått sine hefter, vil det også bli laget et sammendrag for hele landet.

Innen utgangen av 1992 vil en endelig folketellingsfil være etablert, og det blir utarbeidet et hefte som dokumenterer folketellingsprosjektet.

Resultatene fra FoB90 vil i tillegg være tilgjengelig i databaser i SSB, bl.a. Regionalstatistisk database. Det er videre planer om en spredning av folketellingsdata i tilknytning til publisering av annen statistikk fra SSB. Resultatene vil også kunne leveres på maskinlesbar form. For brukere som ønsker ytterligere bearbeiding av materialet, vil SSB utføre dette mot kostnadsdekning.

Oslo/Kongsvinger, 11. mars 1992

Svein Longva

Jan Furseth

Innhold

	Side
Tabellregister	6
Figurdel	7
Tekstdel	
1. Formål	8
2. Opplegg og gjennomføring	8
2.1. Statistikkens omfang	8
2.2. Grunnlag for statistikken	8
2.3. Datainnsamling	8
2.4. Utvalg	9
3. Feilkilder og usikkerhet ved resultatene	9
3.1. Utvalgsvarians	9
3.2. Frafall og utvalgsskjevhet	10
3.3. Innsamlings- og bearbeidingsfeil	10
4. Enheter, geografiske nivåer og kjennemerker	11
4.1. Enheter	11
4.2. Geografiske nivåer	12
4.3. Kjennemerker	13
4.3.1. Personkjennemerker	13
4.3.2. Boligkjennemerker	16
4.3.3. Husholdningskjennemerker	17
5. Merknader til tabellene	18
Tabelldel	19
Vedlegg	
Kart over grunnkretser	
Kart over tettsteder	
Personskjema	
Boligskjema	

Standardtegn i tabeller

- . Tall kan ikke forekomme
- Null
- 0,0 Mindre enn 0,5 av den brukte enheten
- : Tallet er upålitelig
- () Tallet må brukes med varsomhet

Tabellregister

	Side
1. Folkemengde ved folketellingene 1875 - 1990, etter kommunegrenser pr. 3. november 1990	19
2. Folkemengde etter kjønn, ekteskapelig status og alder. 3. november 1990	19
3. Hovedtall for utdanning. Personer 16-66 år etter yrkesaktivitet, kjønn og utdanning. 3. november 1989 - 2. november 1990	20
4. Personer 16 år og over. Hovedtall for yrkesaktivitet i året 3. november 1989 - 2. november 1990 .	21
5. Hovedtall for yrkesaktive i året 3. november 1989 - 2. november 1990	22
6.1. Yrkesaktive 16 år og over, etter alder og næring/yrkesfelt. 3. november 1989 - 2. november 1990	23
6.2. Yrkesaktive 16 år og over, etter kjønn/alder/arbeidstid i året og næring/yrkesfelt. 3. november 1989 - 2. november 1990	24
7.1. Yrkesaktive 16 år og over, etter arbeidstid i året og kjønn/næring/yrkesfelt. 3. november 1989 - 2. november 1990	25
7.2. Yrkesaktive 16 år og over, etter kjønn, arbeidstid i året og næring/yrkesfelt. 3. november 1989- 2. november 1990	26
8. Hovedtall for yrkesaktive i uka 27. oktober - 2. november 1990, etter vanlig/avtalt arbeidstid	27
9.1. Yrkesaktive 16 år og over i uka 27. oktober - 2. november 1990, etter kjønn, vanlig/avtalt arbeidstid og næring	27
9.2. Yrkesaktive 16 år og over i uka 27. oktober - 2. november 1990, etter vanlig/avtalt arbeidstid, kjønn og næring/yrkesfelt	28
10. Yrkesaktive 16 år og over med fast oppmøteplass på arbeid i uka 27. oktober - 2. november 1990, etter tallet på arbeidsreiser, reisetid og yrkesfelt/oppmøteplass	29
11. Yrkesaktive 16 år og over med fast arbeidsreise i uka 27. oktober - 2. november 1990, etter reisemåte, oppmøteplass, tallet på arbeidsreiser, reisetid og etter reisemåte, kjønn og alder	30
12. Boliger og bosatte. Hustype, tallet på rom, kjøkken. 3. november 1990	31
13. Boliger, rom og bosatte, etter hustype. 3. november 1990	31
14. Boliger etter eieform og areal. Rom og bosatte, etter eieform. 3. november 1990	31
15. Boliger etter tallet på rom og tallet på bosatte. 3. november 1990	32
16. Boliger etter husets byggeår og hustype/eieform/oppvarmingskilde. Bosatte og rom, etter husets byggeår. 3. november 1990	32
17.1. Boliger etter sanitærutstyr og størrelse. 3. november 1990	33
17.2. Boliger og bosatte. Sanitærutstyr/byggeår, størrelse og tilgjengelighet. 3. november 1990	33
18. Boliger etter standardindikatorer. Bosatte etter alder og standardindikatorer. 3. november 1990 . . .	34
19. Husholdninger, familier og personer, etter type husholdning. Husholdninger etter type husholdning og tallet på familier i husholdningen/yrkesaktivitet i husholdningen/eieform/tallet på rom i boligen og kjøkken. 3. november 1990	35
20. Husholdninger, familier og personer, etter husholdningsstørrelse/type husholdning. Absolutte tall og prosent. 3. november 1990	36
21. Husholdninger etter type husholdning og disponering av personbil/avfallssortering. 3. november 1990	37
24. Barn 0-17 år etter alder, familietype og mors/fars yrkesaktivitet i uka 27. oktober - 2. november 1990	37
25. Personer 67 år og over i privathusholdning. Alder, tallet på personer i husholdningen og indikatorer for boligstandard. 3. november 1990	38
26. Folkemengde etter alder, kjønn og type bostedsstrøk/grunnkrets. 3. november 1990	39
27.1. Yrkesaktive 16 år og over, etter næring, kjønn og type bostedsstrøk/delområde. 3. november 1989 - 2. november 1990	43
27.2. Yrkesaktive 16 år og over, etter næring, kjønn og type bostedsstrøk/grunnkrets. 3. november 1989 - 2. november 1990	44
28. Privathusholdninger. Utvalgte kjennetegn for boligstandard, og disponering av personbil. Bostedsstrøk/grunnkrets. 3. november 1990	48

Figur 1. Yrkesaktive 16 år og over, etter næring. Prosent. 1980 og 1990

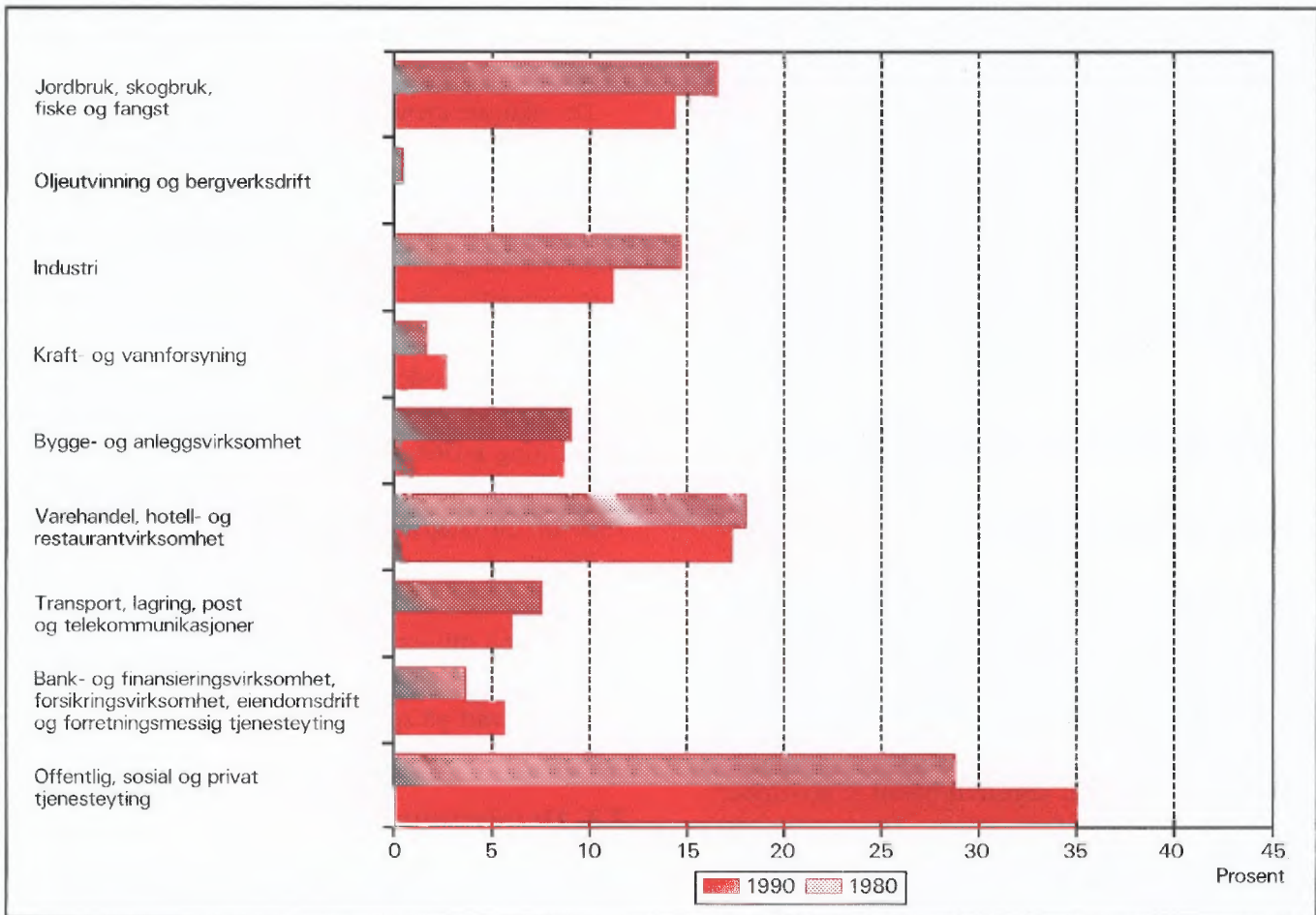

Figur 2. Hovedtall for boligstandard og disponering av bil. Prosent. 1980 og 1990

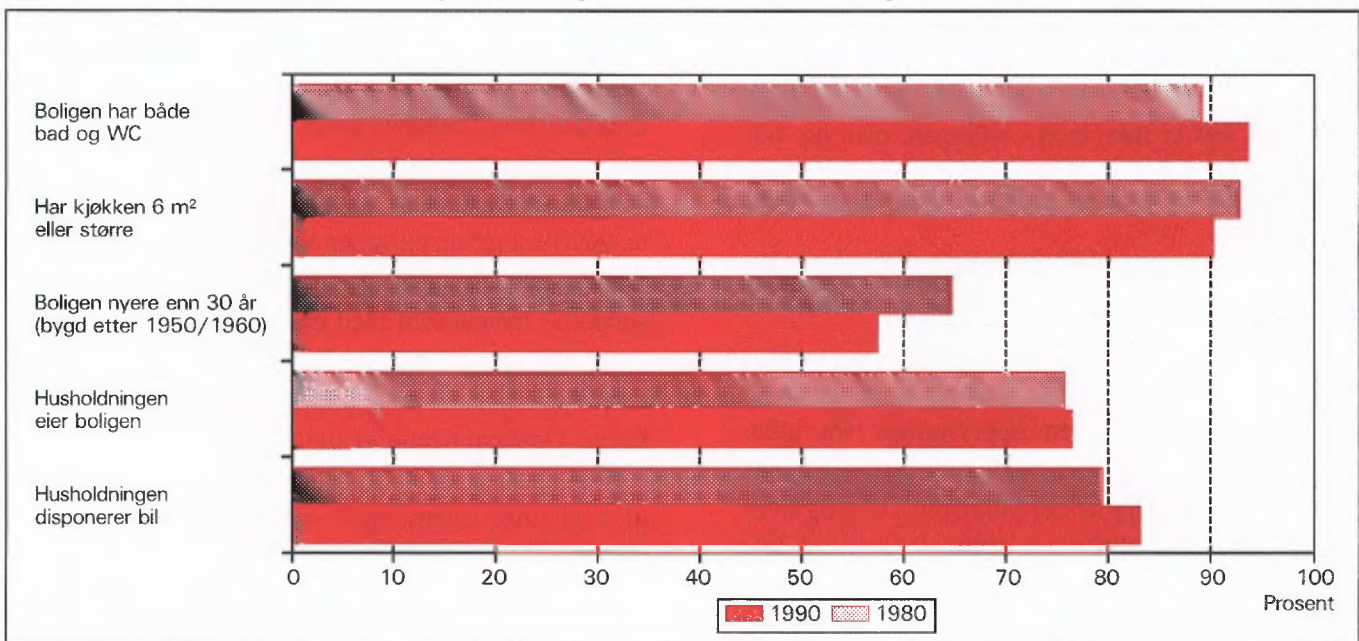

1. Formål

Hovedformålet med Folke- og bolig telling 1990 (FoB90) er å gi et bilde av befolkningen og levekårene i det norske samfunnet. Moderne folketellinger legger stor vekt på å se opplysninger om boliger og boforhold, sysselsetting og yrke, utdannings- og inntektsforhold, arbeidsreiser mv. i sammenheng.

Formålet med denne publikasjonen er å gi en beskrivelse av hver kommune, og av områder som er mindre enn kommune (delområder, kretser, tettsteder).

2. Opplegg og gjennomføring

2.1. Statistikkens omfang

FoB90 omfatter alle personer (også utenlandske statsborgere) som var registrert bosatt i Norge på tellingstidspunktet 3. november 1990, ifølge forskriftene om føringen og ordningen av folkeregistrene.

Boligtellingen har med privatboliger (leiligheter) der minst én person var registrert bosatt 3. november 1990.

Tellingen omfatter *ikke* boliger som var ubebodd eller som var bebodd av bare midlertidig tilstedeværende (f.eks. ugifte personer som oppholdt seg utenom foreldrehjemmet på grunn av skolegang). Det er heller ikke hentet inn opplysninger om boligen for forpleide i aldershjem, pleiehjem, barnehjem og andre fellesinstitusjoner.

Enheten *hus* er ikke med i tellingen, men det blir gitt enkelte opplysninger om det huset boligen ligger i.

2.2. Grunnlag for statistikken

I kommuner med 6 000 eller flere innbyggere er grunnlaget for statistikken opplysninger fra ulike statistiske og administrative registre og skjemaopplysninger fra et utvalg av befolkningen 16 år og over (født i 1974 eller tidligere). Slike kommuner blir heretter omtalt som utvalgskommuner.

I kommuner med færre enn 6 000 innbyggere er det gjennomført fullstendig telling også for skjemadelen. (Fulltellingskommuner.)

Kommuner med 6 000 eller flere innbyggere som ønsket at det skulle utarbeides statistikk på grunnlag av skjemaopplysninger fra alle bosatte i kommunen,

fikk dette utført av SSB mot at kommunen selv betalte SSB merkostnadene. Sju kommuner fikk gjennomført slik telling (Stryn, Sula, Vestnes, Oppdal, Stjørdal, Brønnøy og Vestvågøy).

De viktigste kjennemerkene som hentes direkte fra register, er kjønn, alder, andre demografiske kjennemerker og utdanning.

Det er laget et eget informasjonshefte som bl.a. beskriver bakgrunn, metode, faglig innhold og bearbeidingsopplegg for tellingen. Hftet kan en få ved å henvende seg til SSB, Folketellingsprosjektet.

Det er Finansdepartementet som har vedtatt at Statistisk sentralbyrå skal gjennomføre en folke- og bolig telling i 1990. Vedtaket har hjemmel i lov om offisiell statistikk og Statistisk sentralbyrå av 16. juni 1989 nr. 54 (statistikkloven). Stortinget har bevilget midler til gjennomføringen av tellingen.

Kostnadene ved å gjennomføre tellingen på denne måten er 60 millioner kroner. Dette er 40 millioner mindre enn om hele befolkningen 16 år og over skulle ha svart på spørreskjema.

2.3. Datainnsamling

Folketellingsskjemaene ble sendt i posten direkte til hver enkelt oppgavegiver. Navn og adresse ble påført skjemaet på forhånd på grunnlag av opplysninger fra Det sentrale personregister (DSP).

I utvalgskommunene fikk alle uttrukne personer en person-/boligblankett, rettleiding, informasjon samt svarkonvolutt. Oppgavegiver svarte på spørsmål om seg selv og om boligen/husholdningen vedkommende bodde i. Blankettens boligside inneholdt også en navneliste over de personer 16 år og over som tilhørte samme familie som oppgavegiver. Oppgavegiver supplerte navnelisten med eventuelle andre personer som var registrert bosatt i boligen (leiligheten) og svarte på spørsmål om yrkesaktivitet til personene på listen. Opplysningene er nyttet i arbeidet med sammensetningen til bolighusholdninger (se nedenfor) og til å gi ulike egenskaper ved husholdningen, blant annet "tallet på yrkesaktive".

I fulltellingskommunene fikk alle personer som var 16 år og eldre et personskjema med rettleiding og informasjon. I tillegg fikk den eldste i hver familie et boligskjema og en svarkonvolutt. Utfylte skjema fra alle oppgavegivere i boligen ble sendt samlet tilbake i svarkonvolutten. Der det bodde flere familier i samme bolig, ble det bare brukt én svarkonvolutt og

bare ett boligskjema ble fylt ut. Innsamlingsmetoden gav derfor grunnlag for å danne husholdninger.

Personer som ikke hadde sendt inn folketellings-skjema til rett tid, fikk tilsendt inntil to adresserte purringer.

2.4 Utvalg

Utvalget er trukket på personnivå og på en slik måte at utvalget er representativt med hensyn til kjønn og alder.

Siden person utgjorde trekkegrunlaget i utvalgskommunene, og det for hver person er etablert en bolig/husholdningsenhet, er utvalget av boliger nær fordoblet i forhold til et utvalg av boliger/husholdninger direkte.

Utvalgsprosenten varierte med kommunestørrelsen:

Kommunestørrelse	Utvalgsprosent
6 000 - 7 999 innbyggere	20,0
8 000 - 9 999 "	14,3
10 000 - 49 999 "	10,0
50 000 innbyggere og over	8,3

På dette viset vil alle utvalgskommuner få om lag den samme kommunestatistikken.

Resultater som bygger på et utvalg av befolkningen, har en viss usikkerhet. Dette gjelder særlig for små befolkningsgrupper, eksempelvis for yrkesgrupper med få utøvere eller for små geografiske områder. SSB har utviklet og tatt i bruk en ny statistisk metode som gjør det mulig å utnytte administrative data i statistikkproduksjonen, selv om kvaliteten i registrene ikke er slik at de alene er gode nok for dette formålet.

Tabell 1. Relativt standardavvik for persontallene, etter utvalgsprosent og beregnet tall på personer i tabellen (cellestørrelse). Prosent

Utvalgsprosent	Beregnet tall på personer								
	50	100	500	1 000	5 000	10 000	25 000	100 000	200 000
8,3	47,0	33,2	14,9	10,5	4,7	3,3	2,0	0,9	0,5
10,0	42,4	30,0	13,3	9,4	4,0	2,7	1,3	.	.
14,3	34,5	24,4	10,7	7,3	2,4
20,0	28,2	19,9	8,7	5,9	1,7

Anslagene i tabell 1 vil i noen tilfeller overestimere det relative standardavviket. Spesielt gjelder dette kjennmerkene yrkesaktivitet og næring hvor vi omtrent kan redusere det relative standardavviket med

Metoden går ut på å sammenligne på individnivå opplysninger gitt i skjemaet med opplysninger i registret. Med grunnlag i dette doble sett av opplysninger om det samme kjennemerket for personene i utvalget, er det laget justeringsfaktorer som er nyttet i arbeidet med de statistiske tabellene. Denne metoden som kombinerer opplysninger fra skjema og registre, har sikret tall med tilnærmet halvert usikkerhet i forhold til tilsvarende utvalgsdata alene, for kjennmerkene yrkesaktivitet og næring. Usikkerheten er omtalt under punkt 3 nedenfor.

3. Feilkilder og usikkerhet ved resultatene

3.1 Utvalgsvarians

Når en bygger på opplysninger om bare en del av befolkningen, får en usikkerhet i resultatene. Standardavviket er et mål på denne usikkerheten. Størrelsen på standardavviket avhenger blant annet av tallet på observasjoner i undersøkelsen. Jo flere observasjoner, desto mindre standardavvik og dermed mindre usikkerhet.

Iblant brukes også relativt standardavvik som mål på usikkerhet. Med det menes forholdet mellom standardavviket og det beregnede tallet, målt i prosent. SSB har ikke foretatt spesielle beregninger av denne usikkerheten for tallene i hver enkelt kommune. I tabell 1 har vi anslått noen relative standardavvik for de forskjellige utvalgsprosentene, etter størrelsen på det beregnede tallet når person er enhet.

en faktor på 0,6. Dette skyldes bruk av registerdata i statistikkproduksjonen (se avsnitt 2.4).

Tabell 2 viser tilsvarende relative standardavvik når bolig eller husholdning er enhet.

Tabell 2. Relativt standardavvik for bolig- og husholdningstallene, etter utvalgsprosent og beregnet tall på boliger/husholdninger i tabellen (cellestørrelse). Prosent

Utvalgsprosent	Beregnet tall på boliger/husholdninger								
	25	50	100	500	1 000	5 000	10 000	25 000	100 000
8,3	46,2	32,7	23,1	10,3	7,3	3,2	2,3	1,4	0,5
10,0	41,3	29,2	20,6	9,1	6,4	2,6	1,6	0,3	.
14,3	32,7	23,1	16,2	7,0	4,7	0,9	.	.	.
20,0	25,5	18,0	12,7	5,5	3,7	0,7	.	.	.

For kjennemerkene antall personer i husholdningen og antall barn i husholdningen vil det relative standardavviket være en god del mindre. Dette skyldes at opplysninger om familietilknytning i personregisteret er nyttet ved oppblåsing av tallene.

For å illustrere usikkerheten kan vi bruke et *intervall* for å angi nivået på *den sanne verdi* av en beregnet størrelse, det vil si den verdien vi ville ha fått om vi hadde foretatt en totaltelling i stedet for en utvalgsundersøkelse. Slike intervaller kalles konfidensintervaller dersom de er konstruert på en spesiell måte. I denne sammenheng kan vi bruke følgende metode: La *M* være den beregnede størrelse, og la *S* være et anslag for standardavviket til *M*. Konfidensintervallet blir da intervallet med grenser (*M* - 2*S*) og (*M* + 2*S*). Denne metoden vil med omtrent 95 prosent sannsynlighet gi et intervall som inneholder den sanne verdi. Med andre ord vil høyst 5 prosent av tallene ha en feil på mer enn 2 ganger standardavviket.

Følgende eksempel illustrerer hvordan vi kan bruke tabell 2 til å finne konfidensintervaller.

Vi har beregnet et tall på 1 000 boliger i en 20 prosent utvalgskommune. Det relative standardavviket er 3,7 prosent slik at standardavviket blir

$$1\ 000 \cdot 0,037 = 37$$

Det betyr at det riktige tallet med 95 prosent sannsynlighet ligger i intervallet med grenser

$$(1\ 000 - 2 \cdot 37) \text{ og } (1\ 000 + 2 \cdot 37)$$

altså er intervallet

$$(926, 1\ 074)$$

I heftene for utvalgskommunene har vi valgt å bruke en treleddet publiseringsstrategi.

1. Tall med relativt standardavvik under 20 prosent publiseres direkte.
2. Ved relative standardavvik mellom 20 og 30 prosent, settes tallet i parentes. Med dette mener vi at det kan forsvares å oppgi tallet, men at det må brukes med varsomhet.
3. Tall med relativt standardavvik på 30 prosent og over har vi undertrykt ved å sette kolon i stedet for tallet. Selv om det er mulig å regne seg fram til det undertrykte tallet, vil vi ikke anbefale en slik framgangsmåte fordi tallet er for upålitelig.

3.2 Frafall og utvalgsskjevhet

I alt var det 968 030 oppgavepliktige personer ved tellingen. Av disse var det 12 584 personer som ikke returnerte skjemaet. Dette betyr at svarprosenten i folketellingen er på 98,7 for landet under ett. For de enkelte kommuner varierer svarprosenten mellom 100 og 95. Dessuten er det noe frafall på de enkelte spørsmålene. Frafallet kan føre til skjevheter siden en har brukt de som har svart til å beregne verdier for manglende opplysninger. Størrelsen på skjevheten vil imidlertid være rimelig akseptabel siden svarprosenten er så høy.

3.3 Innsamlings- og bearbeidingsfeil

Under gjennomføring og bearbeiding av en statistisk undersøkelse vil det alltid kunne oppstå feil som kan gi utslag i resultatene. Dette gjelder både ved totaltellinger og når resultatene er basert på et utvalg.

De fleste feilene oppstår vanligvis under oppgaveinnhenting og skyldes uriktige svar eller mangelfullt utfylte skjemaer. Under bearbeidingen kan det oppstå feil når opplysninger blir kodet, i vårt tilfelle spesielt opplysningene om næring og yrke.

SSB har ikke kontaktet oppgavegiver dersom det

ble funnet feil eller mangler ved utfyllingen. Materialet har imidlertid gjennomgått omfattende maskinelle kontroll- og oppretingsrutiner. For kjennemerker med uoppgitt svar er det beregnet et mest mulig sannsynlig svar på grunnlag av de øvrige opplysninger personen har gitt og ut fra svarene fra andre oppgavegivere.

Kontroll- og oppretingsrutinene vil være nærmere beskrevet i publikasjonen som dokumenterer FoB90-prosjektet. Publikasjonen vil foreligge i løpet av 1992.

SSB gjennomfører en kvalitetsundersøkelse i samband med folketellingen. Undersøkelsen tar sikte på å kontrollere kvaliteten av husholdningssammensetningen i folketellingen. Videre skal en vurdere eventuelle konsekvenser for statistikken av å nytte regelverket i folkeregisterloven som grunnlag for en geografisk plassering av befolkningen. Resultatene ventes å foreligge i 1992.

4. Enheter, geografiske nivåer og kjennemerker

Når ikke annet er nevnt, gjelder opplysningene situasjonen 3. november 1990.

4.1. Enheter

Person

Tellingen omfatter alle personer som ifølge folkeregisteret er registrert bosatt i Norge på tellingsdagen 3. november 1990. Hvem som skal regnes som bosatt og hvor de skal ha adresse, går fram av forskrifter om føringen og ordningen av folkeregistrene.

Bosatte

Med bosatte menes personer bosatt i privathusholdninger. Tallet på *bosatte i alt* vil derfor være mindre enn tallet på *personer i alt* i kommunen (folkemengde).

Barn

I tabellene 19-21 og 24 omfatter begrepet *Barn* ugifte hjemmeboende barn under 18 år som er registrert bosatt i familien til minst én av foreldrene eller andre foresatte. Eldre barn som bor hjemme, er ikke regnet som barn etter denne definisjonen.

Familie

Som familie regner vi:

- ektepar og eventuelle ugifte hjemmeboende barn uansett barnets alder
- mor/far med ugifte hjemmeboende barn uansett barnets alder
- hver enkelt person som ikke hører med i gruppene over (enslig)

Et familienummer inngår som kjennemerke for hver person i Det sentrale personregister. Grupperingen til familie i tellingen er gjort med utgangspunkt i dette familienummeret.

Alle i en familie i tellingen må være registrert bosatt på samme adresse (samme kommune og poststed), og de kan bare inngå i én husholdning. Personer, f.eks. ektefeller, som etter denne regelen er plassert på hvert sitt sted, er ikke gruppert til samme familie i tellingen, selv om de har likt familienummer i Det sentrale personregister.

Barn som har gått ut av familien fordi de har fått egne barn, har meldt flytting og/eller inngått ekteskap, blir aldri regnet til foreldrenes familie på et senere tidspunkt. Når f.eks. et ektepar bor sammen med et skilt barn, danner ektefellene og barnet hver sin familie.

En familie kan aldri bestå av mer enn to generasjoner.

Ugifte søsken som bor sammen i en bolig der ingen av foreldrene er bosatt, blir regnet som hver sin énpersonfamilie.

Personer med ukjent bosted eller familienummer blir regnet som enslige (énpersonfamilier).

I et samboerpar utgjør hver av samboerne sin egen familie sammen med egne barn. Felles barn er med i familien til én av foreldrene.

Husholdning

Til samme husholdning regnes personer som er registrert bosatt i samme bolig. En slik husholdning blir kalt *bolighusholdning*. Husholdninger kan bestå av én eller flere familier. Sammensetningen til bolig-husholdninger har hovedsakelig skjedd ut fra opplysninger gitt på boligskjemaet (navnelisten) og ut fra innsendingsmåten (felles retur). Selv om Det sentrale personregister ikke gir oversikt over hvem som bor sammen i den enkelte bolig, er adresseopplysningene

i registeret nyttet som et supplement i arbeidet med husholdningene.

I tellingen blir det skilt mellom privat- og felleshusholdning.

Gruppen *Privathusholdning* omfatter personer som er registrert bosatt i samme privatbolig. Siden alle opplysninger om husholdninger i tellingen er knyttet til denne typen, er tallet på husholdninger i alt derfor lik tallet på privathusholdninger.

Til *Fellehusholdning* er regnet beboere (forpleide) som er registrert bosatt i aldershjem, pleiehjem, barnehjem o.l. Tilsatte som er bosatt i/ved fellehusholdningen, er alltid regnet som bosatte i privathusholdning. Det samme gjelder militært personell som er registrert bosatt i forlegningen. I utvalgskommuner er bare personer 67 år og over regnet som bosatte i fellehusholdninger.

Folketellingen gir ikke statistikk over fellehusholdninger. Det er hovedsakelig fordi personer som oppholder seg på institusjon, men som er registrert bosatt hjemme, tilhører privathusholdningen de er registrert i. En statistikk på dette grunnlaget ville derfor gi et misvisende bilde.

Bolig (leilighet)

En bolig er ett eller flere rom som er bygd eller ombygd til helårs privatbolig for en eller flere personer. Det må være adkomst til rommet/rommene uten at en må gå gjennom en annen bolig. I tabellene brukes for enkelthets skyld *bolig* i stedet for privatbolig.

En bolig er da f.eks. rekkehusleilighet, leilighet i tomannsbolig, leilighet i leiegård, blokkleilighet og hybelleilighet. Enebolig er også leilighet.

En hybel i privathus er en bolig dersom den har egen inngang. I hybelhus regnes hver hybel som egen bolig, også der rom som f.eks. kjøkken og bad er felles. Leiligheter og hybler som disponeres av privathusholdninger i sykehus, institusjoner, militærforlegninger o.l., regnes alltid som egen bolig.

I noen tilfeller kan en bolig omfatte mer enn en leilighet. Det gjelder når personer i samme familie (f.eks. ugifte barn) bor i egen leilighet (f.eks. hybel-leilighet) på samme adresse som resten av familien. I slike tilfeller består boligen av alle leilighetene familiemedlemmene bruker.

Fordi begrepet bolighusholdning blir brukt, blir tallet på boliger det samme som tallet på privathusholdninger i tellingen.

Det er ikke innhentet oppgaver for boliger der ingen er registrert bosatt (se avsnitt 2.1).

Hus er ikke egen enhet i tellingen, men boligkjennemerkene omfatter enkelte opplysninger om huset boligen ligger i.

4.2. Geografiske nivåer

Grunnkrets, delområde

Grunnkretsene er utformet slik at de skal være stabile over en rimelig tidsperiode. De består av et sammenhengende geografisk område, og har mest mulig ensartet natur, næringsgrunnlag, kommunikasjonsforhold og bebyggelse. Folkemengde og areal bør ikke variere for sterkt. Visse variasjoner i befolkningsgrunnlaget vil likevel forekomme - en krets i spredtbygde strøk kan ha under 100 innbyggere, mens de tettest utbygde byområdene kan ha over 1 000.

Fordi kretsen skal være stabil, er den ikke knyttet opp til tettstedsavgrænsingen. En krets kan derfor inneholde både tett og spredt bebyggelse.

Det er ikke stilt krav om at grunnkretsgrensene skal falle sammen med grensene for kirkesogn, skole- eller valgkrets.

Landet er delt inn i om lag 13 600 grunnkretser.

Grunnkretsene er gruppert sammen til *delområder* (bydeler/bygdelag). Et delområde består vanligvis av 1 000 - 3 000 personer i spredtbygde strøk og 3 000 - 5 000 i tettbygde. I alt er det om lag 1 550 delområder i landet.

Alle adressene i landet er gitt kode for grunnkrets og delområde. Kodene er en del av datagrunnlaget i Det sentrale personregister. Grunnkretsinnndelingen i FoB90 er sammenlignbar med FoB80. I visse tilfeller (ved kretsdelinger i perioden) må sammenligningen skje med utgangspunkt i grupper av 1990 kretser.

Kart over grunnkretser og delområder er med som vedlegg til heftet.

Kommune

Den enkelte person er i tellingen regnet å ha sitt bosted i den kommune og i den bolig hvor vedkommende var registrert som bosatt i Folkeregisteret 3. november 1990.

Hovedregelen er at en person skal registreres som bosatt der han eller hun tar sin døgnhvile. De viktigste unntakene fra denne hovedregelen gjelder:

- Ugifte personer som pga. studier, skolegang eller verneplikts-/siviltjeneste oppholder seg utenom foreldrenes/forsørgers bolig. De skal være registrert i foreldrenes/forsørgers bolig.
- Gifte personer som mesteparten av tiden må bo borte fra hjemmet pga. arbeid, studier, verneplikts-/siviltjeneste (f.eks. yrkesaktive som er ukependlere). De skal være registrert i ektefellenes felles bolig.
- Personer som er innlagt på sykehus eller anbrakt i fengsel, arbeidsanstalt e.l. De skal være registrert der de var bosatt før innleggelsen/anbringelsen.

Personer som ikke kan henføres til en bestemt bolig/adresse, er regnet med i den kommunen der de sist hadde fast bosted. I fordelingene etter type bostedsstrøk, delområde og grunnkrets er de regnet med blant *Uoppgitt*.

Det er ikke innhentet opplysninger om midlertidig bosted. Folketellingen gir derfor ikke oppgaver over den tilstedeværende befolkningen.

Tettsted

For at en hussamling skal regnes som tettsted, må det bo minst 200 personer der, og avstanden mellom husene må normalt ikke overstige 50 meter. Det er tillatt med skjønnsmessige avvik for områder som ikke skal eller kan bebygges. Dette kan f.eks. være parker, idrettsanlegg, industriområder, eller naturlige hindringer som elver eller dyrkbare områder. Hussamlinger som naturlig hører med til tettstedet, tas med inntil en avstand på 400 meter fra tettstedskjernen.

Tettstedsavgrensingen er uavhengig av grunnkretsinndelingen, og kan også gå på tvers av kommuneinndelingen.

Kart over tettstedene i kommunen er med som vedlegg til heftet.

Tall for hvert enkelt tettsted er gitt i tabellene 26-28, under *Tettbygde strøk*.

4.3. Kjennemerker

4.3.1. Personkjennemerker

Alder

I fordelingen etter alder er den enkelte person gruppert etter alder pr. 31. desember 1990. (Alder = 1990

minus fødselsår.)

Arbeidsreiser - generelt

Arbeidsreiseopplysningene omfatter oppmøteplass, tallet på arbeidsreiser, reisetid og reisemåte (se dette). Kjennemerkene gjelder personer 16 år og over som *utførte* inntektsgivende arbeid i tellingsuka fra 27. oktober til 2. november og som hadde en *fast* oppmøteplass. Arbeidsreiseopplysningene gjelder reisen fra hjemstedet (registrert bosted) til arbeidsstedet.

Det ble lagt spesiell vekt på utformingen av arbeidsreisespørsmålene. Både i spørsmålsteksten og rettleidingen ble det forklart at *hjemstedet* er den boligadressen som vedkommende var registrert bosatt på ifølge Folkeregisteret 3. november 1990.

Arbeidsreiser - tallet på

Tallet på arbeidsreiser er det antall ganger oppgaver reiste *fra* hjemstedet *til* arbeidsstedet (én veg) i tellingsuka. Med *Hjemsted* menes alltid den boligadresse vedkommende er registrert bosatt på. For personer som bodde midlertidig på f.eks. hybel eller brakke denne uka, er reisen mellom hybel/brakke og arbeidssted ikke tatt med. Personer som arbeidet hjemme (f.eks. bønder), er gruppert til *reiste ikke*. Det samme gjelder personer som ikke var på hjemstedet i løpet av tellingsuka.

Arbeidstid

Tellingen har opplysninger om arbeidstid både i året (12-månedersperioden), og i tellingsuka fra 27. oktober - 2. november 1990. For uka er det dessuten skilt mellom vanlig/avtalt og faktisk arbeidstid.

Arbeidstid i året

Årlig arbeidstid er i FoB90 oppgitt som det samlede tallet på hele måneder vedkommende hadde arbeid, heltid og/eller deltid, i alle arbeidsforhold. Som heltid er regnet samlet arbeidstid på 30 timer eller mer i uka, noe som svarer til 120 timer eller mer over en 4-ukersperiode. Fravær er ikke trukket fra. Summen av måneder med heltids- og deltidsarbeid kan ikke overstige 12.

Arbeidstid i uka (vanlig/avtalt)

Den avtalte ukentlige arbeidstidstiden er oppgitt i timeverk og viser det timetallet den yrkesaktive har avtale om. For yrkesaktive som ikke hadde inngått avtale om en bestemt arbeidstid, gjelder oppgaven den gjennomsnittlige arbeidstiden. Det samme gjelder for personer med varierende arbeidstid eller for dem som

har skiftarbeid kombinert med friperioder. Faste forberedelser ut over ordinær arbeidstid er inkludert (lærere). Arbeidstid i flere arbeidsforhold skulle summeres. Betalt fravær er ikke trukket fra, mens tilfeldig merarbeid (sesongvariasjoner, overtid) derimot ikke er lagt til.

Arbeidstid i uka (utført)

Faktisk utført arbeidstid er oppgitt i timeverk. Overtid og annet ekstraarbeid er inkludert, men begrepet omfatter ikke fravær som skyldtes sykdom, ferie, permisjon med lønn o.l. Personer som ikke var på arbeid i tellingsuka, f.eks. på grunn av skift- eller turnusfridager, utførte ikke inntektsgivende arbeid denne uka.

Bosted

Se *Kommune* i avsnitt 4.2.

Bostedsstrøk (tettbygd - spredtbygd)

Se *Tettsted* i avsnitt 4.2.

Ekteskapelig status

Det er brukt fire hovedgrupperinger etter ekteskapelig status, nemlig ugifte, gifte, enker/enkemenn og separerte/skilte. Ekteskapelig status beskriver den formelle situasjonen, ikke faktiske samlivsforhold (samboere).

Familietype

Under omtalen av enheten *familie* (avsnitt 4.1 ovenfor) er det gjort rede for hvem som skal regnes til samme familie. På grunnlag av hvilke personer som inngår i familien og hva for ekteskapelig status de har, blir familiene inndelt i typer, slik:

Enslig	énpersonfamilie
Ektepar uten barn	familien inneholder et ektepar, men ingen ugifte, hjemmeboende barn.
Ektepar med barn	familien inneholder et ektepar, og parets ugifte, hjemmeboende barn uansett alder.
Mor/far med barn	familien inneholder mor eller far og deres ugifte, hjemmeboende barn uansett barnets alder.

Familietyper baserer seg på den formelle ekteskapelige statusen til personene i familien. I et sam-

boerpar utgjør hver av samboerne derfor sin egen familie.

Heltid/deltid

En person kommer i gruppa heltidsarbeid når summen av avtalt/vanlig arbeidstid i alle arbeidsforhold er 30 timer eller mer i uka (120 timer eller mer over en 4-ukersperiode).

Næring

Yrkesaktive personer 16 år og over er gruppert etter næring ut fra opplysninger om 12-månedersperioden. Kjennemerket er knyttet til det arbeidsforholdet som hadde lengst varighet. Det er ikke innhentet særskilte oppgaver om næring for tellingsuka fra 27. oktober til 2. november.

Næringsgrupperingen er foretatt etter 1983-utgaven av Standard for næringsgruppering (Standarder for norsk statistikk 2). Standarden er et fem-sifret pyramidisk system der hvert siffer angir et grupperingsnivå.

FoB80 ble gruppert etter den forrige utgaven av næringsstandard (utgitt i 1978). De viktigste endringene fra denne utgaven finnes under Detaljhandel. Standardendringene har ingen betydning for sammenlignbarheten med forrige telling for næring på 1-sifret nivå.

Næringsgrupperingen kan etter mindre modifikasjoner på tabellnivå sammenlignes med International Standard Industrial Classification of all Economic Activities (ISIC) av 1968.

FN vedtok en ny versjon av ISIC i 1989. Den nye versjonen vil etter hvert bli innarbeidet i næringsstandard i de fleste land i Europa. Når den nye standarden blir innført i Norge, vil folketellingsmaterialet få næringskoder etter ISIC -89 i tillegg til de nåværende.

Oppmøteplass på arbeid

Oppmøteplassen er det stedet hvor oppgavegiver møtte fram ved arbeidsdagens start. Grupperingskriterium er kommune. Personer som møtte på ulike steder, var til sjøs e.l., har ikke fast oppmøteplass.

Reisemåte til arbeidet

Reisemåten gjelder de transportmidlene vedkommende til vanlig brukte på arbeidsreisen (én veg).

Reisetid til arbeidet

Reisetiden er tiden det tar å komme *fra* hjemstedet (registrert boligadresse) *til* arbeidsstedet (én veg). I reisetiden er gangtid og ventetid under reisen regnet

med. Det samme gjelder faste gjøremål, f.eks. å bringe barn til barnehage. Tilfeldige gjøremål og forsinkelser inngår derimot ikke.

For pendlere som bodde midlertidig utenfor hjemmet (hybel, brakke), er reisetiden regnet fra hjemstedet og fram til arbeidsstedet.

Spredtbygd/tettbygd strøk

Se *Tettsted* i avsnitt 4.2.

Utdanning

Utdanningsopplysningene i publikasjonen er hentet fra datafil over befolkningens høyeste utdanning pr. 1. oktober 1990, såkalt omkodet utgave (grupperingen av grunnleggende fagutdanning fullført før skoleåret 1972/73 er også basert på 9-årig grunnskole og plassert på klassetrinn 10, nivå 3).

Opplysningene om utdanning fullført i utlandet etter 1. november 1980 er noe mangelfulle i data-materialet. Dette gjelder blant annet utdanning fullført av nordmenn som har studert i utlandet. Utdanningsopplysninger om de fleste innvandrere til Norge etter 1980 er tilført datamaterialet for utvalgskommuner fra en egen spørreundersøkelse blant personer født i utlandet.

Fra og med 1987 blir det i all utdanningsstatistikk fra SSB brukt 6-sifrede utdanningskoder, etter Standard for utdanningsgruppering - Revidert 1989 (Standarder for norsk statistikk 7). Standarden er bygd opp som et pyramidisk klassifikasjonssystem. Utdanningene er først ordnet i grove grupper etter (samlet) varighet ved normal studieprogresjon. Gruppene kalles *utdanningsnivåer*. Innenfor hvert nivå er utdanningene delt opp etter *fagfelt og faggrupper*. En del utdanninger som tidligere var plassert på for lavt nivå, har skiftet nivå ved overgang til revidert standard. De største gruppene er ingeniør- og helsefagutdanninger.

Resultatene fra utdanningsstatistikken blir nå presentert etter omkodet utdanningskode (se ovenfor), mens folketellingen i 1980 er basert på uomkodet versjon av den gamle standarden. Derfor er ikke resultatene fra de to tellingene sammenlignbare. SSB kan lage sammenlignbar statistikk på *grovt* nivå (grupper av utdanningsnivåer) ved å dele inn FoB80 etter ny standard og kode om all grunnleggende fagutdanning til 9 år. Slik statistikk må utføres som betalt oppdrag.

Yrke

Yrkesaktive personer 16 år og over er gruppert etter yrke ut fra opplysninger om 12-månedersperioden. Kjennemerket er knyttet til det arbeidsforholdet som hadde lengst varighet. Det er ikke innhentet særskilte oppgaver om yrke for tellingsuka fra 27. oktober til 2. november.

Grunnlaget for yrkesgrupperingen er Standard for yrkesgruppering i offentlig norsk statistikk (utgitt av Arbeidsdirektoratet i 1965). Standarden blir ofte omtalt som NYK (Nordisk yrkesklassifisering). Til folketellingen i 1980 ble standarden ajourført av SSB ved at nye yrkesbetegnelser ble plassert inn på sitt riktige sted i systemet, en del yrkesgrupper ble slått sammen og noen ble splittet i flere grupper. Etter 1980 har SSB fortsatt ajourføringen med nye yrkesbetegnelser.

Yrke i folketellingen er kodet med tre av standardens i alt fem siffer.

Yrke er kodet på samme måte og etter samme standard både i FoB80 og FoB90, slik at det er mulig å sammenligne yrkesstatistikk mellom de to tellingene.

NYK og dermed tellingen er bare i begrenset grad sammenlignbar med den nyeste (1988) utgaven av International Standard Classification of Occupations (ISCO). Derimot er det godt samsvar med forrige ISCO (1958, revidert i 1968). Det er denne versjonen som pr. 1990 blir brukt i de fleste europeiske land.

Yrkesaktivitet

I FoB90 er det innhentet oppgaver om yrkesaktiviteten både for de siste 12 månedene (3. november 1989 til 2. november 1990) og for den siste uka før tellingstidspunktet (27. oktober - 2. november 1990).

Som yrkesaktive er regnet personer 16 år og over som *hadde* inntektsgivende arbeid i minst 100 timer i 12-månedersperioden. Inntektsgivende arbeid er alt arbeid som blir utført mot betaling i form av lønn, inntekt av egen virksomhet, provisjon, honorarer o.l. Deltidsarbeid, vikararbeid, pass av barn, feriejobber o.l. er også med. Det samme gjelder sykefravær, ferie, permisjon med lønn o.l. Ved folketellingen i 1980 skulle slikt fravær ikke regnes med. Arbeid som familiemedlem uten fast lønn i familiebedrift (f.eks. butikk, gårdsbruk) og verneplikts-/siviltjeneste er også regnet som yrkesaktivitet.

De som var yrkesaktive i 12-månedersperioden svarte også på om de *hadde* inntektsnivående arbeid av minst 1 times varighet i uka 27. oktober til 2. november 1990. Ved folketellingen i 1980 måtte en ha *utført* minst én times arbeid for å bli regnet som yrkesaktiv i uka. Tellingene i 1980 og 1990 kan sammenlignes fordi FoB90 også kan fordele de yrkesaktive etter utført arbeidstid i uka.

Yrkesstatus

Yrkesaktive personer 16 år og over er gruppert etter yrkesstatus ut fra arbeidsforholdet de oppgav for 12-månedersperioden. Det er ikke innhentet særskilte oppgaver om yrkesstatus for tellingsuka fra 27. oktober til 2. november.

Personer (også medeiere) som arbeidet i firmaer organisert som aksjeselskap, andelslag eller annen selskapsform med begrenset ansvar, er alltid regnet som ansatte.

En person er regnet som selvstendig dersom vedkommende drev virksomhet alene for egen regning eller sammen med andre med ubegrenset ansvar (f.eks. i ansvarlig selskap).

Gruppen *Familiemedlem uten fast lønn i familiebedrift* omfatter personer som arbeidet i familievirksomhet uten fast lønn, og som verken var eier eller medeier i virksomheten. Et familiemedlem uten fast lønn kan imidlertid ha lønn for arbeidet i form av kost og losji, andel av overskott e.l.

Der ektefeller arbeidet i felles virksomhet (f.eks. gårdsbruk) som ikke var organisert som aksjeselskap e.l., er den ene ektefellen regnet som selvstendig og den andre som familiemedlem uten fast lønn, med mindre begge ektefellene var registrert som eiere av virksomheten.

4.3.2. Boligkjennemerker

Boligkjennemerkene gjelder bare for privatboliger og personer i privathusholdninger.

Areal

Boligens areal er det samlede arealet av rom på 6 m² eller mer som blir brukt til boligformål. I tillegg er også entré, ganger, trapperom, vaskerom o.l. med i arealet.

Bosatte pr. bolig

Bosatte pr. bolig er lik tallet på bosatte i privatboliger

dividert med tallet på boliger i alt.

Byggeår

Byggeåret er det året da minst halvparten av boligene i huset var ferdig til innflytting. For hus som er ombygd, er det oppgitt opprinnelig byggeår.

Eie-/leieform

Som *eiere* er også regnet personer som har boret rett ved aksje eller andel.

Som *leie for et avgrenset tidsrom* er regnet leieavtaler som løper til en bestemt dato, også framleie. Boliger stilt til disposisjon gjennom arbeidsforhold for en avgrenset tidsperiode er derimot regnet med blant *tjenesteboliger*.

Leie av boligen på *Andre vilkår* gjelder f.eks. ved leiekontrakt ifølge husleieloven, muntlig leieavtale eller kåravtale. Obligasjonsleilighet og trygdeleilighet er også tatt med her.

Etasjeplassering

Etasjeplasseringen viser i hvilken av bygningens etasjer boligen har rom til boligformål. For boliger som går over flere plan, er alle etasjer oppgitt.

Hustype

En *enebolig* ligger fritt med minst en halv meters avstand til neste bygning. Den kan også inneholde en hybelleilighet, og ett eller flere rom kan være i bruk som hybel.

Våningshus tilknyttet gårdsdrift omfatter alle typer bolighus på gårdsbruket.

Et *hus i kjede* (også *enebolig i kjede*) er forbundet med et annet hus med bod, garasje/carport, svalgang e.l.

I et *terrassehus* er leilighetene bygd sammen i en skråning der flere av leilighetene har terrasse på hele eller deler av taket til leiligheten under.

Terrasseblokk er regnet som blokk og ikke som terrassehus.

Annet boligbygg med mindre enn tre etasjer omfatter for eksempel firemannsbolig, *enebolig* med mindre enn en halv meters avstand mellom husene o.l.

Leiligheten ligger i et *forretningsbygg* eller i et *bygg for felleshusholdning* dersom mindre enn halvparten av golvarealet i huset brukes til privatbolig.

I noen tabeller er hus i kjede, terrassehus og annet boligbygg med mindre enn tre etasjer slått sammen og gitt betegnelsen *småhus*.

Kjøkken

Kjøkken er den delen av boligen der det er installert utstyr til matlaging. Kjøkkenet kan være et eget rom, men trenger ikke å være det (åpne løsninger).

Dersom flere boliger har felles kjøkken, f.eks. hybler i et hybelbygg, er alle boligene regnet å være uten kjøkken.

I størrelsen på kjøkkenet er også medregnet golvplass til benker og skap.

Oppvarmingskilde

I FoB90 er alle oppvarmingskilder i boligen tatt med, mens det ved forrige telling bare var den viktigste som ble registrert.

Plan i boligen

Boligen er regnet å ligge på ett plan dersom kjøkken, bad/dusj, wc og minst ett beboelsesrom er i samme etasje uten trapper imellom.

Tilgjengelighet

Som et mål for boligens tilgjengelighet er det nytted en inndeling etter plan i boligen, boligens etasjeplassering i bygningen og om huset har heis.

Rom - tallet på

Tallet på rom inkluderer beboelsesrom på 6 m² eller mer som kan brukes året rundt. Kjøkken, bad, wc, vaskerom, gang o.l. er ikke med, og heller ikke rom som bare blir brukt til næringsvirksomhet.

Rom pr. bolig

er summen av alle rom dividert med tallet på boliger. I FoB90 er det ikke innhentet spesifiserte oppgaver over tallet på rom i boliger med ni eller flere rom. I oppgavene for *rom i alt* er tallene for antall rom i boliger med ni eller flere rom derfor beregnet ut fra et gjennomsnittstall. Data fra Boforholdsundersøkelsen 1988 er brukt som beregningsgrunnlag.

4.3.3. Husholdningskjennemerker

Husholdningskjennemerkene gjelder for privathusholdninger og personer registrert bosatt i privathusholdninger.

Avfallssortering (kildesortering)

Oppgavene over avfallssortering viser utvalgte avfallstyper som blir sortert ut fra husholdningsavfallet og levert/hentet etter at de er sortert ut. Hver husholdning kunne krysse av for flere typer utsortert avfall. Noen husholdninger sorterer flere typer avfall. Derfor blir summen av husholdninger etter avfallstype større enn tallet på husholdninger som sorterer avfall i alt.

Bil - antall i husholdningen

Med å disponere bil menes å eie/leie bil eller ha mulighet til privat bruk av firmabil. Stasjonsvogn, kombinert bil og varebil som blir brukt til privatkjøring, er også regnet med i tallet på biler.

Familier - antall i husholdningen

Se *Familie* i avsnitt 4.1 og *Familietype* i avsnitt 4.3.

Husholdningstype (tallet på barn i husholdningen)

I tabellene er husholdningene delt inn i énperson- og flerpersonhusholdninger. Flerpersonhusholdninger er videre delt inn i husholdninger med og uten barn.

Vårt begrep *Barn* omfatter ugifte hjemmeboende barn under 18 år som er registrert bosatt i familien til minst én av foreldrene eller andre foresatte. Eldre barn som bor hjemme, er ikke regnet inn i tallet på barn i husholdningen. Husholdninger der alle de hjemmeboende barna er 18 år eller eldre, blir derfor regnet til gruppen flerpersonhusholdninger uten barn.

Privat-/felleshusholdning

Gruppen *Privathusholdning* omfatter alle personer som er registrert bosatt i samme privatbolig.

Beboere (forpleide) som er registrert bosatt i aldershjem, pleiehjem, barnehjem o.l., tilhører en *Felleshusholdning*. I utvalgskommunene er bare personer 67 år og over regnet som bosatte i felleshusholdninger. Det er ikke innhentet husholdnings- og boligopplysninger for felleshusholdningene.

5. Merknader til tabellene

Tabell 1

Tabell 1 gir sammenlignbare tall tilbake til 1875 etter kommuneinndelingen i 1990.

Ogndal ble eget herred i 1885 ved deling av Sparbuen herred i to herreder - Sparbuen (seinere Sparbu) og Skei (seinere Ogndalen og Ogndal). I 1909 ble Kvam skilt ut fra Stod som eget herred. I 1904 ble Namdalseidet (seinere Namdalseid) skilt ut fra Beitstaden (seinere Beitstad) som eget herred.

I 1941 ble en del av Ogndal overført til Steinkjer og i 1948 ble deler av Ogndal og Egge overført til Steinkjer.

I 1964 ble Steinkjer, Sparbu, Ogndal, Kvam, Stod, Beitstad og Egge slått sammen til en bykommune med navnet Steinkjer.

Tabellene 18, 25 og 27

I tabellene nytter vi de anslag på kommunenivå som gir den beste påliteligheten, og som samtidig sikrer konsistens mellom de trykte tabellene. For tabellene 18, 25 og 27 fører dette til at tallene i tabellen ikke summerer seg opp til resultatene slik de framkommer i "I alt"-linjen. Årsaken til dette er at "I alt"-tallene er beregnet med bakgrunn i registerdata, mens de øvrige tallene i tabellene er beregnet bare ved enkel oppblåsing av skjema utvalget.

Vernepliktige - konsekvenser for sysselsettingstall

Oppgaver over de vernepliktige og sivilt tjenestepiktige er innhentet gjennom Forsvarets overkommando og Siviltjenesteadministrasjonen.

På grunn av rapporteringsrutinene var ikke alle oppgavene kommet inn da heftene for fulltellings-

kommunene ble produsert. Mangelfulle opplysninger om vernepliktige er omtalt under punkt 5 i disse heftene.

Tabellnummerering

I denne publikasjonen har det vært nødvendig å gjøre en del endringer i tabellene i forhold til i heftene for fulltellingskommunene. Dette skyldes usikkerhetsnivået i utvalgstillene. Tabeller som har endringer av noe omfang, er delt i to. For å gjøre det lettere å sammenligne fulltellings- og utvalgshifter, har slike tabeller fått tabellnummer som tilsvarer nummeret i fulltellingsheftet som hovednummer. I tillegg har tabellen fått et undernummer etter punktum, f.eks. tabell 6.1 og 6.2. I tabeller med undernummer 1 er endringene i hovedsak gjort i forspalten (tabellens linjer). Tabeller med undernummer 2 vil ha endringene i tabellhodet (tabellens kolonner).

I tabellene 3 og 8 er det noe større endringer fordi tabellene er spesielt krevende å utarbeide i den form de har i fulltellingsheftet. De blir derfor utarbeidet i en mer fullstendig utgave senere og kan fås ved henvendelse til SSB, Folketellingsprosjektet.

Tabellene 22 og 23 utgår i utvalgsheftene.

Avrunding av tall

Når en beregner totaltall på grunnlag av et utvalg, vil en vanligvis ende opp med desimaltall som resultat.

Tallene som publiseres er avrundet til nærmeste hele tall, noe som fører til avvik. Et oppgitt sumtall vil ikke alltid stemme med summen av de enkelte tallene i tabellen. Avviket er sjelden stort, oftest 1 eller 2. Tilsvarende avvik vil også kunne forekomme mellom sumtall i de ulike tabellene.

Tabell 1. Folkemengde ved folketellingene 1875-1990, etter kommunegrenser pr. 3. november 1990

År	Folke- mengde	År	Folke- mengde	År	Folke- mengde	År	Folke- mengde
1875 ...	11164	1920 ...	13086	1960 ...	19179	1980 ...	20546
1900 ...	11206	1946 ...	16099	1970 ...	20085	1990 ...	20665

K i l d e: Folketellinger, materiale i SSB og Norsk samfunnsvitenskapelig datatjeneste (NSD).

Tabell 2. Folkemengde etter kjønn, ekteskapelig status og alder. 3. november 1990

Alder	I alt	Menn					Kvinner				
		I alt	Ugifte	Gifte	Enkemenn	Separer- te og skilte	I alt	Ugifte	Gifte	Enker	Separer- te og skilte
I alt	20665	10387	5167	4500	292	428	10278	4219	4493	1075	491
0 - 4	1291	684	684	-	-	-	607	607	-	-	-
5 - 9	1199	613	613	-	-	-	586	586	-	-	-
10 - 14	1309	682	682	-	-	-	627	627	-	-	-
15 - 19	1665	858	858	-	-	-	807	804	3	-	-
20 - 24	1731	889	855	31	1	2	842	747	88	-	7
25 - 29	1439	767	564	185	-	18	672	349	290	1	32
30 - 34	1371	727	333	352	-	42	644	146	428	1	69
35 - 39	1411	728	144	519	1	64	683	72	531	4	76
40 - 44	1453	737	93	565	1	78	716	46	572	13	85
45 - 49	1292	651	58	521	8	64	641	18	531	18	74
50 - 54	960	472	37	382	4	49	488	13	419	19	37
55 - 59	933	451	37	375	9	30	482	21	387	45	29
60 - 64	1110	557	66	443	17	31	553	18	417	93	25
65 - 69	1093	552	49	440	37	26	541	34	338	153	16
70 - 74	930	403	29	313	50	11	527	37	268	205	17
75 - 79	712	330	37	226	57	10	382	30	142	199	11
80 - 84	436	166	16	99	49	2	270	32	57	173	8
85 - 89	226	89	9	41	38	1	137	16	20	96	5
90 -	104	31	3	8	20	-	73	16	2	55	-
0 - 6	1780	931	931	-	-	-	849	849	-	-	-
7 - 12	1481	784	784	-	-	-	697	697	-	-	-
13 - 15	802	406	406	-	-	-	396	396	-	-	-
16 - 19	1401	716	716	-	-	-	685	682	3	-	-
20 - 44	7405	3848	1989	1652	3	204	3557	1360	1909	19	269
45 - 66	4750	2369	216	1920	51	182	2381	84	1888	238	171
67 -	3046	1333	125	928	238	42	1713	151	693	818	51
16 - 24	3132	1605	1571	31	1	2	1527	1429	91	-	7
25 - 39	4221	2222	1041	1056	1	124	1999	567	1249	6	177
40 - 66	6203	3106	309	2485	52	260	3097	130	2460	251	256
16 - 29	4571	2372	2135	216	1	20	2199	1778	381	1	39
30 - 49	5527	2843	628	1957	10	248	2684	282	2062	36	304
50 - 66	3458	1718	158	1399	43	118	1740	66	1357	220	97

Tabell 3. Hovedtall for utdanning. Personer 16-66 år etter yrkesaktivitet, kjønn og utdanning¹. 3. november 1989 - 2. november 1990

Høyeste utdanning	I alt	Ikke yrkesaktive	Yrkesaktive			Prosent yrkesaktive		
			I alt	Menn	Kvinner	I alt	Menn	Kvinner
I alt	13556	3328	10228	5671	4557	75,4	81,8	68,8
Barne- og ungdomsskolenivå, 1-9 år i alt	3330	1352	1978	1050	928	59,4	68,4	51,7
Folkeskoleutdanning	1343	664	679	393	286	50,6	65,4	38,5
9-årig ungdomsskole	1147	522	625	361	264	54,5	61,4	47,2
Ungdomsskolenivå ellers	840	166	674	296	378	80,2	85,5	76,5
Gymnasnivå I, 10 år, i alt	3971	890	3062	1377	1685	77,1	82,3	74,0
Allment fagfelt	714	136	578	202	376	81,0	83,1	79,8
Industri, håndverk og teknikk	943	188	755	655	100	80,1	80,9	75,2
Samferdsel	106	:	92	(46)	(46)	86,8	(76,7)	(100,0)
Helsevern	159	(40)	117	:	117	73,6	:	74,5
Jordbruk, skogbruk og fiske	223	:	176	176	:	78,9	85,4	:
Gymnasnivå I ellers	1826	482	1344	298	1046	73,6	83,9	71,1
Gymnasnivå II, 11 - 12 år, i alt	3836	567	3246	2112	1134	84,6	87,8	80,6
Allment fagfelt	906	147	759	374	385	83,8	91,7	77,3
Administrasjon og økonomi	743	140	603	239	364	81,2	74,9	85,8
Industri, håndverk og teknikk	1067	123	944	853	91	88,5	87,4	100,0
Samferdsel	91	:	91	(55)	(36)	100,0	(100,0)	(100,0)
Helsevern	72	:	(72)	:	(69)	(100,0)	:	(100,0)
Jordbruk, skogbruk og fiske	477	:	446	416	:	93,5	93,1	:
Tjenesteyting og forsvar	372	94	278	172	106	74,7	86,9	60,9
Gymnasnivå II ellers	108	:	(53)	:	(53)	(49,1)	:	(62,4)
Universitets- og høgskolenivå I, 13 - 14 år, i alt	929	120	796	416	380	85,7	93,3	80,9
Undervisning	151	:	151	(64)	87	100,0	(100,0)	100,0
Administrasjon, økonomi, samfunnsvitenskap og jus	269	(39)	230	116	114	85,5	100,0	74,5
Naturvitenskap og teknikk	189	:	146	146	:	77,2	83,0	:
Helsevern	148	:	148	:	141	100,0	:	100,0
Universitets- og høgskolenivå I ellers	172	(51)	121	83	(38)	70,3	100,0	(42,7)
Universitets- og høgskolenivå II, III og forskernivå, over 14 år, i alt	931	:	904	546	358	97,1	78,2	96,5
Undervisning	362	:	349	142	207	96,4	100,0	94,1
Administrasjon, økonomi, samfunnsvitenskap og jus	104	:	104	83	:	100,0	100,0	:
Naturvitenskap og teknikk	169	:	162	141	:	95,9	95,3	:
Universitets- og høgskolenivå II, III og forskernivå ellers	296	:	289	180	109	97,6	96,3	100,0
Uoppgitt, ingen utdanning og utdanning på førskolenivå	559	356	203	149	(54)	36,3	51,9	(19,9)

¹ Høyeste fullførte utdanning pr. 1. oktober 1990.

Tabell 4. Personer 16 år og over. Hovedtall for yrkesaktivitet i året 3. november 1989 - 2. november 1990

	I alt	Ikke yrkesaktive	Yrkesaktive			Prosent yrkesaktive		
			I alt	Menn	Kvinner	I alt	Menn	Kvinner
I alt	16602	6256	10346	5760	4586	62,3	69,7	55,0
Alder								
16-19	1401	822	579	355	224	41,3	49,6	32,7
20-24	1731	507	1224	681	543	70,7	76,6	64,5
25-29	1439	249	1190	696	494	82,7	90,7	73,5
30-39	2782	296	2486	1348	1138	89,4	92,6	85,8
40-49	2745	271	2474	1293	1181	90,1	93,2	87,0
50-59	1893	370	1523	810	713	80,5	87,8	73,5
60-66	1565	812	753	489	264	48,1	61,5	34,3
67-69	638	554	84	(72)	:	13,2	(22,9)	:
70-	2408	2374	(34)	:	:	(1,4)	:	:
Ekteskapelig status								
Ugifte	5323	1863	3460	2212	1248	65,0	72,6	54,8
Gifte	8993	2848	6145	3213	2932	68,3	71,4	65,3
Før gifte	2286	1545	741	335	406	32,4	46,5	25,9
Familletype								
Enslige	3717	1890	1827	1281	546	49,2	67,0	30,2
Ektepar uten ugifte barn	3338	1961	1377	746	631	41,3	44,7	37,8
Ektepar med ugifte barn	7937	1829	6108	3407	2701	77,0	81,4	72,0
Mor/far med ugifte barn	1610	577	1033	326	707	64,2	65,1	63,8

Tabell 5. Hovedtall for yrkesaktive i året 3. november 1989 - 2. november 1990

	I alt	Menn			Kvinner			Prosent		
		I alt	Av dette			I alt	Av dette			
			16-29	30-49	50-66		16-29		30-49	50-66
I alt	10346	5760	1732	2641	1299	4586	1261	2319	977	100,0
Næring										
Jordbruk, skogbruk, fiske og fangst	1476	1110	405	422	248	366	76	99	190	14,3
Oljeutvinning og bergverksdrift	:	:	:	:	:	:	:	:	:	:
Industri	1136	843	242	348	243	293	(56)	207	:	11,0
Kraft- og vannforsyning	262	223	(65)	109	(50)	(39)	:	:	:	2,5
Bygge- og anleggsvirksomhet	885	752	185	366	201	133	(50)	(69)	:	8,6
Varehandel, hotell- og restaurantvirksomhet	1791	782	306	339	137	1009	366	482	152	17,3
Transport, lagring, post og telekommunikasjoner	611	433	102	195	137	178	:	100	(51)	5,9
Bank- og finansieringsvirksomhet, forsikringsvirksomhet, eiendomsdrift og forretningsmessig tjenesteyting	568	298	(48)	220	:	270	(58)	171	(42)	5,5
Offentlig, sosial og privat tjenesteyting	3615	1323	382	644	263	2292	625	1160	507	34,9
Yrkesfelt										
Teknisk, vitenskapelig, humanistisk og kunstnerisk arbeid	2139	936	(163)	562	(184)	1203	335	736	(132)	20,7
Administrasjons- og forvaltningsarbeid, bedrifts- og organisasjonsledelse	481	346	:	(209)	:	(135)	:	:	:	4,6
Kontorarbeid	923	(145)	:	:	:	778	(177)	439	(150)	8,9
Handelsarbeid	1162	447	(126)	253	:	715	248	367	:	11,2
Jordbruks-, skogbruks- og fiskearbeid ..	1460	1093	382	415	261	367	:	(102)	(184)	14,1
Gruve- og sprengingsarbeid m.m.	:	:	:	:	:	:	:	:	:	:
Transport- og kommunikasjonsarbeid ..	613	470	(154)	(180)	(136)	(143)	:	:	:	5,9
Industri-, bygge- og anleggsarbeid	2048	1875	601	819	446	(173)	:	(102)	:	19,8
Servicearbeid og militært arbeid	1511	439	(220)	(151)	:	1072	340	419	313	14,6
Yrkesstatus										
Ansatt	9119	4901	1556	2246	1028	4218	1221	2175	792	88,1
Selvstendig	1084	777	(104)	384	272	307	:	(133)	(145)	10,5
Familiemedlem uten fast lønn	(144)	:	:	:	:	:	:	:	:	(1,4)
Arbeidstid i året¹										
Bare heltid, i alt	7148	4985	1251	2533	1183	2163	544	1226	386	69,1
Bare deltid, i alt	2691	609	352	:	(106)	2082	539	970	552	26,0
Både heltid og deltid, i alt	508	(168)	(130)	:	:	340	(178)	(123)	:	4,9
Yrkesaktiv i 12 måneder										
Heltid	6000	4250	796	2340	1106	1750	283	1072	386	58,0
Deltid	1817	249	(143)	:	:	1568	318	796	441	17,6
Både heltid og deltid i perioden	314	:	:	:	:	249	(108)	(113)	:	3,0
Yrkesaktiv 6-11 måneder	1199	545	300	(102)	(116)	654	290	255	:	11,6
Yrkesaktiv 1- 5 måneder	1017	652	439	(140)	:	365	261	:	:	9,8
Avtalt arbeidstid i uka										
Ikke yrkesaktiv i uka	1379	825	523	(130)	(110)	553	365	(121)	:	13,3
1-19 timer	1339	301	(125)	:	:	1038	335	438	247	12,9
20-29 timer	864	:	:	:	:	772	(125)	427	(220)	8,4
30-39 timer	5081	3192	761	1659	754	1890	378	1180	323	49,1
40 timer og over	1683	1350	260	781	310	333	:	(153)	(123)	16,3

¹ Heltid er samlet arbeidstid på 30 timer eller mer i uka (alle arbeidsforhold), noe som svarer til 120 timer eller mer over en fireukersperiode.

Tabell 6.1. Yrkesaktive 16 år og over, etter alder og næring/yrkesfelt. 3. november 1989 - 2. november 1990

	I alt	Alder								Prosent
		6-19	20-24	25-29	30-39	40-49	50-59	60-66	67-	
I alt	10346	579	1224	1190	2486	2474	1523	753	118	100,0
Næring										
Jordbruk, skogbruk, fiske og fangst	1476	189	155	137	294	227	277	161	(36)	14,3
Oljeutvinning og bergverksdrift	:	:	:	:	:	:	:	:	:	:
Industri	1136	(53)	107	138	293	262	152	112	:	11,0
Kraft- og vannforsyning	262	(36)	:	:	:	106	(50)	:	:	2,5
Bygge- og anleggsvirksomhet	885	(43)	123	(69)	201	234	128	87	:	8,6
Varehandel, hotell- og restaurantvirksomhet	1791	146	284	242	386	435	207	82	:	17,3
Transport, lagring, post og telekommunikasjoner ..	611	:	:	90	215	80	132	(56)	:	5,9
Bank- og finansieringsvirksomhet, forsikringsvirksomhet, eiendomsdrift og forretningsmessig tjenesteyting	568	:	(44)	(62)	194	197	(54)	:	:	5,5
Offentlig, sosial og privat tjenesteyting	3615	85	496	426	870	934	523	247	(35)	34,9
Yrkesfelt										
Teknisk, vitenskapelig, humanistisk og kunstnerisk arbeid	2139	:	226	240	656	642	224	:	:	20,7
Administrasjons- og forvaltningsarbeid, bedrifts- og organisasjonsledelse	481	:	:	:	(162)	(118)	:	:	:	4,6
Kontorarbeid	923	:	:	(119)	(185)	308	(126)	:	:	8,9
Handelsarbeid	1162	:	(123)	(180)	267	353	(114)	:	:	11,2
Jordbruks-, skogbruks- og fiskearbeid	1460	(184)	(153)	(125)	292	226	277	(169)	:	14,1
Gruve- og sprengningsarbeid m.m.	:	:	:	:	:	:	:	:	:	:
Transport og kommunikasjonsarbeid	613	:	:	:	(171)	:	(140)	:	:	5,9
Industri-, bygge- og anleggsarbeid	2048	(118)	261	273	460	461	294	(163)	:	19,8
Servicearbeid og militært arbeid	1511	(105)	327	(129)	293	276	255	(126)	:	14,6

Tabell 6.2. Yrkesaktive 16 år og over, etter kjønn/alder/arbeidstid i året og næring/yrkesfelt. 3. november 1989 - 2. november 1990

	I alt	Kjønn		Alder				Yrkesaktiv i		
		Menn	Kvinner	16-29	30-49	50-66	67-	12 måneder	6-11 måneder	1-5 måneder
I alt	10346	5760	4586	2993	4960	2276	118	8132	1199	1017
Næring										
Jordbruk	1299	943	356	425	456	381	(36)	913	(117)	269
Skogbruk	156	146	:	(49)	(62)	(45)	:	(101)	:	:
Fiske og fangst	:	:	:	:	:	:	:	:	:	:
Oljeutvinning og bergverksdrift	:	:	:	:	:	:	:	:	:	:
Industri i alt	1136	843	293	300	553	262	:	974	(119)	:
Næringsmiddel-, drikkevare- og tobaksindustri	410	284	126	119	234	(57)	:	354	:	:
Tekstil-, beklednings-, lær- og lærvareindustri	:	:	:	:	:	:	:	:	:	:
Trevareindustri	278	215	(63)	(41)	155	(63)	:	241	:	:
Treforedling, grafisk industri og forlagsv.	211	138	(73)	(58)	94	(58)	:	(191)	:	:
Kjemisk industri, mineralolje-, kull-, gummi- og plastindustri	(49)	(39)	:	:	:	:	:	:	:	:
Keramikk- og glassindustri, mineralske produkter ellers	:	:	:	:	:	:	:	:	:	:
Metallindustri	:	:	:	:	:	:	:	:	:	:
Verkstedindustri	188	167	:	(73)	(50)	(64)	:	(159)	:	:
Industri ellers	:	:	:	:	:	:	:	:	:	:
Kraft- og vannforsyning	262	223	(39)	78	135	(50)	:	(201)	:	:
Bygge- og anleggsvirksomhet	885	752	133	237	434	215	:	695	:	(127)
Varehandel	1562	707	855	553	750	251	:	1165	267	(129)
Hotell- og restaurantdrift	229	75	154	117	(74)	(38)	:	(164)	:	:
Landtransport	293	237	(56)	82	122	89	:	257	:	:
Sjøtransport	:	:	:	:	:	:	:	:	:	:
Transport ellers, lagring, post og telekommunikasjoner	286	164	122	:	156	89	:	264	:	:
Bank- og finansieringsvirksomhet	175	(67)	108	(35)	129	:	:	(163)	:	:
Forsikringsvirksomhet, eiendomsdrift og forretningsmessig tjenesteyting	393	231	162	(70)	263	(50)	:	334	:	:
Offentlig administrasjon, forsvar, politi og rettsvesen	1036	529	507	320	456	243	:	846	(139)	:
Renovasjon og rengjøring	:	:	:	:	:	:	:	:	:	:
Undervisning og forskningsvirksomhet	858	407	451	116	476	248	:	720	:	:
Helse- og sosialtjenester	1275	178	1097	382	665	228	:	942	(205)	(128)
Kulturell tjenesteyting, underholdning og sport	135	(50)	85	(39)	95	:	:	(106)	:	:
Personlig tjenesteyting	280	139	141	135	100	(45)	:	226	:	:
Yrkesfelt										
Teknisk, vitenskapelig, humanistisk og kunstnerisk arbeid	2139	936	1203	498	1297	317	:	1766	(191)	(182)
Administrasjons- og forvaltningsarbeid, bedrifts- og organisasjonsledelse i alt	481	346	(135)	:	280	(141)	:	411	:	:
Offentlig administrasjons- og forvaltningsarbeid	330	(195)	(135)	:	(178)	(102)	:	280	:	:
Bedrifts- og organisasjonsledelse	(151)	(151)	:	:	(102)	:	:	(132)	:	:
Kontorarbeid	923	(145)	778	(220)	493	(198)	:	782	(110)	:
Handelsarbeid	1162	447	715	374	620	(159)	:	890	(210)	:
Jordbruks-, skogbruks- og fiskearbeid	1460	1093	367	462	517	446	:	1017	(143)	300
Gruve- og sprengningsarbeid m.m.	:	:	:	:	:	:	:	:	:	:
Transport og kommunikasjonsarbeid	613	470	(143)	(174)	262	(177)	:	530	:	:
Industri-, bygge- og anleggsarbeid i alt	2048	1875	(173)	652	921	457	:	1575	(185)	287
Jern- og metallvarearbeid	452	452	:	(142)	(193)	(117)	:	431	:	:
Elektroarbeid	229	229	:	:	(109)	:	:	(170)	:	:
Trearbeid	407	367	:	:	(206)	:	:	327	:	:
Næringsmiddelarbeid	256	224	:	:	(111)	:	:	(215)	:	:
Maskin- og motordrift	(170)	(162)	:	:	:	:	:	(109)	:	:
Laste-, losse- og lagerarbeid	:	:	:	:	:	:	:	:	:	:
Industri-, bygge- og anleggsarbeid ellers	473	380	:	(183)	(222)	:	:	284	:	(157)
Servicearbeid og militært arbeid	1511	439	1072	561	570	381	:	1159	234	(118)

Tabell 7.1. Yrkesaktive 16 år og over, etter arbeidstid i året og kjønn/næring/yrkesfelt. 3. november 1989 - 2. november 1990

	I alt	Yrkesaktiv i 12 måneder			Yrkesaktiv i 6-11 måneder		Yrkesaktiv i 1-5 måneder			
		Heltid ¹	Deltid ¹	Både heltid og deltid i perioden	Heltid	Deltid	Både heltid og deltid i perioden	Heltid	Deltid	Både heltid og deltid i perioden
I alt	10346	6000	1817	314	524	529	(145)	624	343	:
Kjønn										
Menn	5760	4250	249	:	291	(159)	:	443	(200)	:
Kvinner	4586	1750	1568	249	233	370	:	(181)	(143)	:
Næring										
Jordbruk, skogbruk, fiske og fangst	1476	871	(134)	:	:	:	:	(145)	(159)	:
Oljeutvinning og bergverksdrift	:	:	:	:	:	:	:	:	:	:
Industri	1136	820	(115)	:	:	:	:	:	:	:
Kraft- og vannforsyning	262	(201)	:	:	:	:	:	:	:	:
Bygge- og anleggsvirksomhet	885	654	:	:	:	:	:	(110)	:	:
Varehandel, hotell- og restaurantvirksomhet	1791	740	562	:	(153)	(115)	:	:	:	:
Transport, lagring, post og telekommunikasjoner	611	426	:	:	:	:	:	:	:	:
Bank- og finansieringsvirksomhet, forsikringsvirksomhet, eiendomsdrift og forretningsmessig tjenesteyting	568	396	(102)	:	:	:	:	:	:	:
Offentlig, sosial og privat tjenesteyting ...	3615	1896	801	(172)	(149)	267	:	(135)	(116)	:
Yrkesfelt										
Teknisk, vitenskapelig, humanistisk og kunstnerisk arbeid	2139	1309	326	(131)	:	(119)	:	:	:	:
Administrasjons- og forvaltningsarbeid, bedrifts- og organisasjonsledelse i alt	481	390	:	:	:	:	:	:	:	:
Kontorarbeid	923	478	293	:	:	:	:	:	:	:
Handelsarbeid	1162	515	357	:	(111)	:	:	:	:	:
Jordbruks-, skogbruks- og fiskearbeid	1460	852	(134)	:	:	:	:	(140)	(160)	:
Gruve- og sprengningsarbeid m.m.	:	:	:	:	:	:	:	:	:	:
Transport og kommunikasjonsarbeid	613	440	:	:	:	:	:	:	:	:
Industri-, bygge- og anleggsarbeid	2048	1504	:	:	(104)	:	:	266	:	:
Servicearbeid og militært arbeid	1511	513	579	:	:	(119)	:	:	:	:

¹ Heltid er *samløst* arbeidstid på 30 timer eller mer i uka (alle arbeidsforhold), noe som svarer til 120 timer eller mer over en fireukersperiode.

Tabell 7.2. Yrkesaktive 16 år og over, etter kjønn, arbeidstid i året og næring/yrkesfelt. 3. november 1989 - 2. november 1990

	I alt	Menn				Kvinner			
		I alt	Yrkesaktiv i			I alt	Yrkesaktiv i		
			12 måneder	6-11 måneder	1-5 måneder		12 måneder	6-11 måneder	1-5 måneder
I alt	10346	5760	4564	544	652	4586	3567	654	364
Næring									
Jordbruk, skogbruk, fiske og fangst	1476	1110	747	:	268	366	289	:	:
Oljeutvinning og bergverksdrift	:	:	:	:	:	:	:	:	:
Industri	1136	843	736	:	:	293	237	:	:
Kraft- og vannforsyning	262	223	(174)	:	:	(39)	:	:	:
Bygge- og anleggsvirksomhet	885	752	645	:	:	133	:	:	:
Varehandel, hotell- og restaurantvirksomhet	1791	782	546	(157)	:	1009	781	(164)	:
Transport, lagring, post og telekommunikasjoner	611	433	372	:	:	178	(162)	:	:
Bank- og finansieringsvirksomhet, forsikringsvirksomhet, eiendomsdrift og forretningsmessig tjenesteyting	568	298	256	:	:	270	242	:	:
Offentlig, sosial og privat tjenesteyting	3615	1323	1091	(142)	:	2292	1778	334	(178)
Yrkesfelt									
Teknisk, vitenskapelig, humanistisk og kunstnerisk arbeid	2139	936	834	:	:	1203	932	(131)	(140)
Administrasjons- og forvaltningsarbeid, bedrifts- og organisasjonsledelse	481	346	296	:	:	(135)	(115)	:	:
Kontorarbeid	923	(145)	(134)	:	:	778	648	(110)	:
Handelsarbeid	1162	447	375	:	:	715	515	(149)	:
Jordbruks-, skogbruks- og fiskearbeid	1460	1093	733	:	270	367	285	:	:
Gruve- og sprengingsarbeid m.m.	:	:	:	:	:	:	:	:	:
Transport- og kommunikasjonsarbeid	613	470	408	:	:	(143)	(123)	:	:
Industri-, bygge- og anleggsarbeid	2048	1875	1466	(164)	245	(173)	(110)	:	:
Servicearbeid og militært arbeid	1511	439	320	:	:	1072	839	(161)	:

Tabell 8. Hovedtall for yrkesaktive i uka 27. oktober - 2. november 1990, etter vanlig/avtalt arbeidstid

	I alt	Menn					Kvinner				
		I alt	1-19 timer	20-29 timer	30-39 timer	40 timer og over	I alt	1-19 timer	20-29 timer	30-39 timer	40 timer og over
I alt	8971	4937	301	:	3192	1350	4034	1038	772	1890	333
Alder											
16-29	2104	1209	(125)	:	761	260	895	335	(125)	378	:
30-49	4707	2511	:	:	1659	781	2196	438	427	1180	(153)
50-66	2102	1189	:	:	754	310	913	247	(220)	323	(123)
67-	(55)	:	:	:	:	:	:	:	:	:	:
Utført arbeidstid i uka											
Var ikke på arbeid	(222)	:	:	:	:	:	(159)	:	:	:	:
1 - 19 timer	1290	320	261	:	:	:	970	871	:	:	:
20 - 29 timer	913	(154)	:	:	:	:	759	:	599	:	:
30 - 39 timer	4435	2651	:	:	2602	:	1784	:	:	1619	:
40 timer og over	2108	1747	:	:	427	1290	361	:	:	:	270

Tabell 9.1. Yrkesaktive 16 år og over i uka 27. oktober - 2. november 1990, etter kjønn, vanlig/avtalt arbeidstid og næring

Næring	I alt	Menn					Kvinner				
		I alt	1-19 timer	20-29 timer	30-39 timer	40 timer og over	I alt	1-19 timer	20-29 timer	30-39 timer	40 timer og over
I alt	8971	4937	301	:	3192	1350	4034	1038	772	1890	333
Jordbruk, skogbruk, fiske og fangst ..	1047	767	:	:	(197)	492	280	:	:	:	:
Oljeutvinning og bergverksdrift	:	:	:	:	:	:	:	:	:	:	:
Industri	1072	777	:	:	644	:	295	:	:	(187)	:
Kraft- og vannforsyning	223	184	:	:	(159)	:	(39)	:	:	:	:
Bygge- og anleggsvirksomhet	718	655	:	:	555	:	(63)	:	:	:	:
Varehandel, hotell- og restaurantvirksomhet	1585	669	:	:	365	(217)	916	316	(178)	354	:
Transport, lagring, post og telekommunikasjoner	580	400	:	:	260	(130)	180	:	:	(103)	:
Bank- og finansieringsvirksomhet, forsikringsvirksomhet, eiendomsdrift og forretningsmessig tjenesteyting ..	506	267	:	:	(188)	:	239	:	:	(160)	:
Offentlig, sosial og privat tjenesteyting	3235	1218	:	:	827	282	2017	512	393	984	(128)

Tabell 9.2. Yrkesaktive 16 år og over i uka 27. oktober - 2. november 1990, etter vanlig/avtalt arbeidstid, kjønn og næring/yrkesfelt

	I alt	1-29 timer	30 timer og over	Menn		Kvinner	
				I alt	Av dette 30 timer og over	I alt	Av dette 30 timer og over
I alt	8971	2203	6765	4937	4542	4034	2223
Næring							
Jordbruk	922	(184)	737	652	591	270	(146)
Skogbruk	104	:	:	94	:	:	:
Fiske og fangst	:	:	:	:	:	:	:
Oljeutvinning og bergverksdrift	:	:	:	:	:	:	:
Industri i alt	1072	(155)	919	777	701	295	(218)
Næringsmiddel-, drikkevare- og tobakksindustri	411	:	328	285	247	126	:
Tekstil-, beklednings-, lær- og lærvareindustri	:	:	:	:	:	:	:
Trevareindustri	249	:	240	186	(177)	(63)	:
Treforedling, grafisk industri og forlagsv. ..	203	:	(153)	129	:	(74)	:
Kjemisk industri, mineralolje-, kull-, gummi- og plastindustri	:	:	:	:	:	:	:
Keramikk- og glassindustri, mineralske produkter ellers	:	:	:	:	:	:	:
Metallindustri	:	:	:	:	:	:	:
Verkstedindustri	178	:	(178)	157	(157)	:	:
Industri ellers	:	:	:	:	:	:	:
Kraft- og vannforsyning	223	:	(184)	184	(171)	(39)	:
Bygge- og anleggsvirksomhet	718	:	668	655	636	(63)	:
Varehandel	1383	469	913	613	545	770	368
Hotell- og restaurantdrift	202	(112)	:	(56)	:	146	:
Landtransport	261	:	245	204	(204)	(57)	:
Sjøtransport	:	:	:	:	:	:	:
Transport ellers, lagring, post og telekommunikasjoner	287	:	225	164	(154)	123	:
Bank- og finansieringsvirksomhet	165	:	(143)	(56)	:	109	:
Forsikringsvirksomhet, eiendomsdrift og forretningsmessig tjenesteyting	341	:	284	211	(211)	130	:
Offentlig administrasjon, forsvar, politi og rettsvesen	944	(121)	825	501	491	443	334
Renovasjon og rengjøring	:	:	:	:	:	:	:
Undervisning og forskningsvirksomhet	799	270	529	369	342	430	(187)
Helse- og sosialtjenester	1088	489	599	149	(128)	939	471
Kulturell tjenesteyting, underholdning og sport	114	:	:	(40)	:	(74)	:
Personlig tjenesteyting	259	:	(207)	139	(129)	120	:
Yrkesfelt							
Teknisk, vitenskapelig, humanistisk og kunstnerisk arbeid	1878	461	1418	854	785	1025	632
Administrasjons- og forvaltningsarbeid, bedrifts- og organisasjonsledelse	442	:	432	317	317	(125)	(114)
Kontorarbeid	808	259	550	(133)	(104)	675	445
Handelsarbeid	1034	368	666	394	364	639	302
Jordbruks-, skogbruks- og fiskearbeid	1060	(210)	849	765	685	295	(164)
Gruve- og sprengingsarbeid m.m.	:	:	:	:	:	:	:
Transport- og kommunikasjonsarbeid	560	:	463	428	380	(132)	:
Industri-, bygge- og anleggsarbeid	1808	(124)	1684	1658	1575	(151)	(110)
Servicearbeid og militært arbeid	1377	673	704	386	332	992	372

Tabell 10. Yrkesaktive 16 år og over med fast oppmøteplass på arbeid i uka 27. oktober - 2. november 1990, etter tallet på arbeidsreiser, reisetid og yrkesfelt/oppmøteplass

	I alt	Reiste ikke	Reiste 1 gang			Reiste 2-3 ganger			Reiste 4 ganger eller flere		
			I alt	Reisetid		I alt	Reisetid		I alt	Reisetid	
				Under 45 min	45 min og over		Under 45 min	45 min og over		Under 45 min	45 min og over
I alt	8350	1328	341	248	:	837	816	:	5845	5733	(112)
Yrkesfelt											
Teknisk, vitenskapelig, humanistisk og kunstnerisk arbeid	1707	:	:	:	:	(180)	(170)	:	1336	1317	:
Administrasjons- og forvaltningsarbeid, bedrifts- og organisasjonsledelse	413	:	:	:	:	:	:	:	373	373	:
Kontorarbeid	788	:	:	:	:	:	:	:	647	647	:
Handelsarbeid	896	:	:	:	:	(127)	(127)	:	727	687	:
Jordbruks-, skogbruks- og fiskearbeid	940	726	:	:	:	:	:	:	(174)	(163)	:
Gruve- og sprengingsarbeid m.m.	:	:	:	:	:	:	:	:	:	:	:
Transport- og kommunikasjonsarbeid	531	(137)	:	:	:	:	:	:	342	331	:
Industri-, bygge- og anleggsarbeid	1726	(119)	:	:	:	(102)	(102)	:	1454	1443	:
Servicearbeid og militært arbeid	1348	(195)	:	:	:	297	297	:	792	773	:
Oppmøteplass og kjønn											
I bostedsfylket	7561	1038	265	(216)	:	774	754	:	5483	5382	:
Menn	4026	683	(153)	(114)	:	(170)	(170)	:	3020	2979	:
Kvinner	3535	356	(113)	(102)	:	604	583	:	2463	2403	:
I bostedskommunen	7025	1028	(214)	(196)	:	755	735	:	5028	4960	:
Menn	3601	672	(112)	:	:	(161)	(161)	:	2655	2646	:
Kvinner	3424	356	(102)	(102)	:	594	573	:	2373	2313	:
1721 Verdal	226	:	:	:	:	:	:	:	(217)	(217)	:
Menn	(196)	:	:	:	:	:	:	:	(187)	(187)	:
Kvinner	:	:	:	:	:	:	:	:	:	:	:
1724 Verran	(110)	:	:	:	:	:	:	:	(110)	(110)	:
Menn	:	:	:	:	:	:	:	:	:	:	:
Kvinner	:	:	:	:	:	:	:	:	:	:	:
1729 Inderøy	:	:	:	:	:	:	:	:	:	:	:
Menn	:	:	:	:	:	:	:	:	:	:	:
Kvinner	:	:	:	:	:	:	:	:	:	:	:
Andre kommuner i fylket	(138)	:	:	:	:	:	:	:	:	:	:
Menn	(106)	:	:	:	:	:	:	:	:	:	:
Kvinner	:	:	:	:	:	:	:	:	:	:	:
Utenfor fylket	(155)	(123)	:	:	:	:	:	:	:	:	:
Menn	:	:	:	:	:	:	:	:	:	:	:
Kvinner	:	:	:	:	:	:	:	:	:	:	:
0301 Oslo	:	:	:	:	:	:	:	:	:	:	:
Menn	:	:	:	:	:	:	:	:	:	:	:
Kvinner	:	:	:	:	:	:	:	:	:	:	:
1601 Trondheim	:	:	:	:	:	:	:	:	:	:	:
Menn	:	:	:	:	:	:	:	:	:	:	:
Kvinner	:	:	:	:	:	:	:	:	:	:	:
2201 Nordsjøen (uoppgitt)	:	:	:	:	:	:	:	:	:	:	:
Menn	:	:	:	:	:	:	:	:	:	:	:
Kvinner	:	:	:	:	:	:	:	:	:	:	:
Andre steder utenfor fylket	:	:	:	:	:	:	:	:	:	:	:
Menn	:	:	:	:	:	:	:	:	:	:	:
Kvinner	:	:	:	:	:	:	:	:	:	:	:
Uoppgitt oppmøteplass	634	(167)	:	:	:	:	:	:	362	351	:
Menn	474	(148)	:	:	:	:	:	:	273	262	:
Kvinner	(161)	:	:	:	:	:	:	:	:	:	:

Tabell 11. Yrkesaktive 16 år og over med fast arbeidsreise i uka 27. oktober - 2. november 1990, etter reisemåte, oppmøteplass, tallet på arbeidsreiser, reisetid og etter reisemåte, kjønn og alder

	I alt	Ett transportmiddel					To eller flere transportmidler			
		Bil	Buss	Tog, trikk, T-bane	Båt	Sykkel, gange over 10 min	Annet	Kollektiv transport og/eller sykkel, gange over 10 min	Kollektiv transport og bil	Andre kombinasjoner
I alt	7022	4816	:	:	:	1054	280	:	(181)	567
Oppmøteplass, tallet på arbeidsreiser og reisetid										
Oppmøteplass i bostedskommunen .	5997	4086	:	:	:	968	250	:	(127)	484
Reiste 1 gang	(214)	(162)	:	:	:	:	:	:	:	:
Under 45 min	(196)	(153)	:	:	:	:	:	:	:	:
45 min og over	:	:	:	:	:	:	:	:	:	:
Reiste 2 - 3 ganger	755	493	:	:	:	:	:	:	:	:
Under 45 min	735	483	:	:	:	:	:	:	:	:
45 min og over	:	:	:	:	:	:	:	:	:	:
Reiste 4 ganger eller flere	5028	3431	:	:	:	865	(157)	:	:	445
Under 45 min	4960	3413	:	:	:	844	(147)	:	:	426
45 min og over	:	:	:	:	:	:	:	:	:	:
Oppmøteplass utenfor bostedskommunen	557	482	:	:	:	:	:	:	:	:
Reiste 1 gang	:	:	:	:	:	:	:	:	:	:
Under 45 min	:	:	:	:	:	:	:	:	:	:
45 min og over	:	:	:	:	:	:	:	:	:	:
Reiste 2 - 3 ganger	:	:	:	:	:	:	:	:	:	:
Under 45 min	:	:	:	:	:	:	:	:	:	:
45 min og over	:	:	:	:	:	:	:	:	:	:
Reiste 4 ganger eller flere	455	412	:	:	:	:	:	:	:	:
Under 45 min	423	412	:	:	:	:	:	:	:	:
45 min og over	:	:	:	:	:	:	:	:	:	:
Uoppgitt oppmøteplass	468	249	:	:	:	:	:	:	:	:
Kjønn og alder										
Menn	3701	2644	:	:	:	483	(158)	:	:	288
16-29	941	623	:	:	:	(109)	:	:	:	:
30-49	1920	1364	:	:	:	248	:	:	:	(155)
50-66	822	648	:	:	:	(126)	:	:	:	:
67-	:	:	:	:	:	:	:	:	:	:
Kvinner	3321	2172	:	:	:	571	(122)	:	:	279
16-29	701	496	:	:	:	:	:	:	:	:
30-49	1901	1261	:	:	:	335	:	:	:	(173)
50-66	691	386	:	:	:	(177)	:	:	:	:
67-	:	:	:	:	:	:	:	:	:	:

Tabell 12. Boliger og bosatte. Hustype, tallet på rom, kjøkken. 3. november 1990

Tallet på rom på 6 m ² eller mer (kjøkken, gang, bad o.l. er ikke medregnet)	Boliger					Bosatte	
	I alt	Frittliggende enebolig eller vånings- hus til- knyttet gårdsdrift	Andre ene- og tomanns- boliger og småhus	Blokk, leiegård e.l.	Forret- nings- bygg, bygg for felles- hus- holdning e.l.	I alt	Pr. bolig
I alt	8198	6051	1449	603	(95)	20468	2,5
1 rom	399	180	(88)	107	:	578	1,4
Med kjøkken i alt	319	138	(68)	(103)	:	480	1,5
Kjøkken 6 m ² eller større	149	(78)	:	:	:	230	1,5
Kjøkken mindre enn 6 m ²	170	(59)	:	(72)	:	249	1,5
Uten kjøkken	(80)	:	:	:	:	(98)	(1,2)
2 rom	820	362	273	172	:	1211	1,5
Med kjøkken i alt	781	337	268	172	:	1163	1,5
Kjøkken 6 m ² eller større	559	238	195	123	:	849	1,5
Kjøkken mindre enn 6 m ²	222	(100)	(74)	(49)	:	314	1,4
Uten kjøkken	:	:	:	:	:	:	:
3 rom	1471	763	425	242	:	2876	2,0
4 rom	2105	1610	414	(66)	:	5074	2,4
5 rom	1452	1283	148	:	:	4164	2,9
6 rom	975	898	(77)	:	:	3040	3,1
7 rom	440	427	:	:	:	1512	3,4
8 rom	158	151	:	:	:	640	4,1
9 rom eller flere	379	375	:	:	:	1373	3,6

Tabell 13. Boliger, rom og bosatte, etter hustype. 3. november 1990

	I alt	Frittliggende enebolig eller våningshus tilknyttet gårdsdrift	Hus i kjede, rekkehus, terrassehus, vertikaldelt tomannsbolig	Horisontaldelt tomannsbolig eller annet boligbygg med mindre enn 3 etasjer	Blokk, leiegård e.l.	Forretningsbygg, bygg for fellesusholdning e.l.
Boliger i alt	8198	6051	1012	437	603	(95)
Bosatte i alt	20468	16578	2017	804	904	(165)
Rom i alt	35733	29020	3603	1343	1525	(242)
Rom pr. bolig	4,4	4,8	3,6	3,1	2,5	(2,5)
Bosatte pr. bolig	2,5	2,7	2,0	1,8	1,5	(1,7)

Tabell 14. Boliger etter eieform og areal¹. Rom og bosatte, etter eieform. 3. november 1990

	I alt	Boligen eies			Boligen leies			
		I alt	Privat	Gjennom borettslag e.l.	I alt	Som tjeneste- bolig	For et avgrenset tidsrom	På andre vilkår
Boliger i alt	8198	6238	5528	709	1960	181	319	1460
Under 50 m ²	684	254	152	(102)	429	:	(92)	300
50 - 59 m ²	619	352	224	128	267	:	(63)	194
60 - 79 m ²	1069	660	464	196	409	:	:	351
80 - 99 m ²	1667	1307	1159	148	360	(52)	(68)	239
100 - 129 m ²	2105	1777	1683	(94)	328	(48)	:	237
130 - 149 m ²	702	674	660	:	:	:	:	:
150 - 199 m ²	885	793	775	:	(92)	:	:	(70)
200 m ² eller mer	468	421	411	:	:	:	:	:
Bosatte i alt	20468	16752	15636	1116	3716	440	627	2649
Bosatte pr. bolig	2,5	2,7	2,8	1,6	1,9	2,4	2,0	1,8
Rom i alt	35733	29413	27175	2238	6320	719	907	4695
Rom pr. bolig	4,4	4,7	4,9	3,2	3,2	4,0	2,8	3,2

¹ Medregnet kjøkken, gang, bad o.l.

Tabell 15. Boliger etter tallet på rom og tallet på bosatte. 3. november 1990

Tallet på bosatte	I alt	Tallet på rom								
		1	2	3	4	5	6	7	8	9 eller flere
Boliger i alt	8198	399	820	1471	2105	1452	975	440	158	379
1	2456	292	527	633	623	224	(78)	:	:	:
2	2241	(53)	219	478	622	410	295	(76)	:	(49)
3	1389	:	(57)	204	372	305	221	120	:	(66)
4	1391	:	:	(106)	367	385	214	112	(54)	125
5	571	:	:	(48)	(103)	(102)	149	(58)	:	(71)
6 eller flere	151	:	:	:	:	:	:	:	:	:

Tabell 16. Boliger etter husets byggeår og hustype/eieform/oppvarmingskilde. Bosatte og rom, etter husets byggeår. 3. november 1990

	I alt	Husets byggeår							
		-1900	1901-1920	1921-1940	1941-1945	1946-1960	1961-1970	1971-1980	1981-1990
Boliger i alt	8198	401	374	514	412	1822	1336	1956	1383
Hustype									
Frittliggende enebolig eller våningshus tilknyttet gårdsdrift	6051	364	374	461	224	1171	1064	1422	969
Hus i kjede, rekkehus, terrassehus eller vertikaldelt tomannsbolig	1012	:	:	:	(86)	238	(106)	328	248
Horisontaldelt tomannsbolig eller annet boligbygg med mindre enn 3 etasjer	437	:	:	:	(92)	178	:	:	(90)
Blokk, leiegård eller annet boligbygg med 3 etasjer eller mer	603	:	:	:	:	193	140	162	(67)
Forretningsbygg, pensjonat, aldershjem, militærforlegning eller annet bygg for felleshusholdning	(95)	:	:	:	:	:	:	:	:
Eie-/leieform									
Eies i alt	6238	267	248	398	277	1347	1057	1532	1111
Privat	5528	257	248	367	263	1180	896	1332	986
Gjennom borettslag eller boligaksjeselskap	709	:	:	:	:	168	161	200	125
Leies i alt	1960	134	126	115	135	475	279	423	273
Som tjenestebolig	181	:	:	:	:	:	:	(72)	:
For et avgrenset tidsrom	319	:	:	:	:	(79)	:	(50)	(67)
På andre vilkår	1460	110	(100)	(89)	(87)	366	209	301	198
Oppvarmingskilde									
En kilde, i alt	2837	158	166	177	188	544	489	635	481
Sentralvarme	299	:	:	:	:	(48)	(75)	(77)	:
Elektriske ovner, varmekabler e.l.	1528	(52)	:	(75)	111	283	236	384	363
Ovner for flytende brensel	(92)	:	:	:	:	:	:	:	:
Ovner for fast brensel	919	(97)	(95)	(83)	(54)	193	162	153	(81)
To eller flere kilder, i alt	5360	243	208	337	224	1278	847	1321	902
Elektriske ovner og ovner for fast brensel	4069	181	195	256	147	930	491	1015	855
Elektriske ovner og ovner for flytende brensel	438	:	:	:	:	136	(105)	129	:
Ovner for fast og flytende brensel	(71)	:	:	:	:	:	:	:	:
Sentralvarme og én eller flere andre kilder	167	:	:	:	:	:	(72)	:	:
Andre kombinasjoner	616	:	:	(69)	:	179	153	147	:
Bosatte i alt	20468	1047	928	1310	721	3941	3202	5417	3903
Bosatte pr. bolig	2,5	2,6	2,5	2,5	1,8	2,2	2,4	2,8	2,8
Rom i alt	35733	2283	1737	2484	1505	7379	5686	8624	6037
Rom pr. bolig	4,4	5,7	4,6	4,8	3,7	4,0	4,3	4,4	4,4

Tabell 17.1. Boliger etter sanitærutstyr og størrelse. 3. november 1990

	I alt	Sanitærutstyr					
		Med WC			Uten WC		
		I alt	Med bad	Uten bad	I alt	Med bad	Uten bad
Boliger i alt	8198	7846	7661	185	352	169	183
Tallet på rom på 6 m² eller mer (kjøkken, gang, bad o.l. er <i>ikke</i> medregnet)							
1-2 rom	1218	1135	1052	(83)	(83)	:	(71)
3 rom	1471	1405	1347	(58)	(66)	:	:
4 rom	2105	2038	2028	:	(67)	:	:
5 rom eller flere	3404	3268	3234	:	135	(79)	(57)

Tabell 17.2. Boliger og bosatte. Sanitærutstyr/byggeår, størrelse og tilgjengelighet. 3. november 1990

	I alt	Av dette med både bad og WC	Husets byggeår		
			-1900	1901-1960	1961-1990
Boliger i alt	8198	7661	401	3122	4675
Tallet på rom på 6 m² eller mer (kjøkken, gang, bad o.l. er <i>ikke</i> medregnet)					
1 rom	399	323	:	162	229
Med kjøkken 6 m ² eller større	149	130	:	(78)	(69)
Med kjøkken mindre enn 6 m ²	170	144	:	(81)	(88)
Uten kjøkken	(80)	(49)	:	:	(72)
2 rom	820	729	:	332	449
Med kjøkken 6 m ² eller større	559	488	:	253	277
Med kjøkken mindre enn 6 m ²	222	212	:	(64)	148
Uten kjøkken	:	:	:	:	:
3 rom	1471	1347	(67)	640	764
4 rom	2105	2028	:	796	1262
5 rom	1452	1376	:	554	876
6 rom	975	925	:	340	592
7 rom	440	432	(68)	136	236
8 rom	158	155	:	:	(101)
9 rom eller flere	379	347	(95)	119	165
Etasjeplassering. Heis					
Boliger med beboelsesrom i					
én etasje i alt	4884	4520	155	1731	2999
Kjelleretasje	270	242	:	:	218
Underetasje	385	361	:	(100)	277
1. etasje	3223	2968	(84)	1082	2057
2. etasje	793	749	:	451	310
3. etasje	156	143	:	(50)	(94)
4. etasje	(57)	(57)	:	:	:
I hus med heis	:	:	:	:	:
I hus uten heis	:	:	:	:	:
5. etasje eller høyere	:	:	:	:	:
I hus med heis	:	:	:	:	:
I hus uten heis	:	:	:	:	:
Boliger med beboelsesrom i flere etasjer i alt					
1. etasje og underetasje/kjeller	973	952	:	154	803
1. og 2. etasje	1923	1782	215	1034	674
1. og 2. etasje og underetasje/kjeller	304	293	:	136	152
1., 2. og 3. etasje	:	:	:	:	:
Andre etasjekombinasjoner	(83)	(83)	:	:	:
Bosatte i alt	20468	19630	1047	6900	12522
Bosatte pr. bolig	2,5	2,6	2,6	2,2	2,7
Rom i alt	35733	33746	2283	13104	20346
Rom pr. bolig	4,4	4,4	5,7	4,2	4,4

Tabell 18. Boliger etter standardindikatorer. Bosatte etter alder og standardindikatorer. 3. november 1990

	Boliger	Bosatte								
		I alt	0-19	20-29	30-39	40-49	50-59	60-69	70-79	80-
I alt ¹	8198	20468	5464	3170	2782	2745	1893	2203	1592	616
Hustype										
Frittliggende enebolig eller våningshus tilknyttet gårdsdrift	6051	16578	4709	2295	2165	2402	1565	1636	1420	386
Småhus	1449	2821	618	585	368	329	(172)	322	251	(177)
Blokk, leiegård, forretningsbygg, bygg for felleshusholdning e.l.	698	1069	(136)	(191)	(154)	(112)	(113)	(169)	(136)	:
Tallet på rom. Kjøkken										
1 - 2 rom	1218	1789	(183)	399	(147)	(152)	(138)	(202)	365	(203)
Med kjøkken	1100	1643	(183)	363	(133)	(145)	(123)	(179)	332	(184)
Uten kjøkken	119	146	:	:	:	:	:	:	:	:
3 - 4 rom	3576	7950	1885	1262	1021	873	752	1001	878	278
5 rom eller flere	3404	10729	3395	1410	1518	1818	961	923	564	(140)
Byggeår										
- 1900	401	1047	264	(143)	(160)	(124)	(112)	(114)	:	:
1901 - 1960	3122	6900	1432	908	756	728	572	1011	1084	409
1961 - 1990	4675	12522	3766	2020	1770	1991	1167	1002	641	(165)
Oppvarmingskilder										
En kilde, i alt	2837	6315	1462	989	786	893	554	708	674	250
Sentralvarme, elektriske ovner, varmekabler e.l.	1827	3877	903	623	540	544	333	403	390	(141)
Ovner for flytende brensel (92)	(92)	(178)	:	:	:	:	:	:	:	:
Ovner for fast brensel	919	2259	545	325	246	325	(191)	293	226	(108)
To eller flere kilder, i alt	5360	14153	4001	2082	1900	1950	1296	1419	1134	372
Elektriske ovner og ovner for fast brensel	4069	11110	3402	1528	1615	1509	968	951	839	299
Elektriske ovner og ovner for flytende brensel	438	907	(178)	(198)	:	(122)	:	(115)	(115)	:
Ovner for fast og flytende brensel (71)	(71)	(150)	:	:	:	:	:	:	:	:
Sentralvarme og én eller flere andre kilder	167	540	(150)	(111)	:	:	:	:	:	:
Andre kombinasjoner	616	1446	256	(222)	(119)	250	(191)	231	(149)	:
Sanitærforhold										
Har både bad og WC	7661	19630	5353	2989	2597	2787	1762	1991	1612	539
Har WC, men ikke bad	185	224	:	:	:	:	:	:	:	:
Har bad, men ikke WC	169	358	:	:	:	:	:	:	:	:
Har verken bad eller WC	183	256	:	:	:	:	:	(120)	:	:
Etasjeplassering. Heis										
Boliger med beboelsesrom i én etasje i alt	4884	10942	2502	1834	1274	1443	1043	1243	1177	427
1. etasje, kjelleretasje eller underetasje	3878	8988	2117	1500	1027	1221	876	975	951	320
2. etasje eller høyere	1006	1954	385	334	247	(222)	(167)	268	226	(106)
I hus med heis	(70)	(96)	:	:	:	:	:	:	:	:
I hus uten heis	937	1858	381	318	242	(218)	(162)	244	(187)	(106)
Boliger med beboelsesrom i flere etasjer	3314	9526	2961	1237	1412	1400	808	884	630	(194)
Plan i boligen										
Boliger med kjøkken, bad, WC og minst ett beboelsesrom på ett plan	6666	17013	4598	2599	2149	2479	1582	1712	1421	473
Ele-/leleform										
Eies i alt	6238	16752	4734	2213	2229	2565	1610	1734	1302	364
Privat	5528	15636	4576	2055	2134	2412	1491	1522	1144	302
Gjennom borettslag e.l.	709	1116	(158)	(158)	:	(153)	(119)	(212)	(158)	:
Leies	1960	3716	728	858	457	277	241	393	505	257
Tallet på bosatte										
1	2456	2456	:	312	253	273	(185)	458	653	302
2	2241	4483	235	512	225	300	720	1216	992	281
3	1389	4166	1041	986	567	612	505	331	(105)	:
4	1391	5563	2271	780	1105	1009	282	:	:	:
5	571	2853	1392	377	429	497	(116)	:	:	:
6 eller flere	151	948	502	(104)	(107)	(152)	:	:	:	:

¹ Se tekstdelen, pkt. 5.

Tabell 19. Husholdninger, familier og personer, etter type husholdning¹. Husholdninger etter type husholdning¹ og tallet på familier i husholdningen/yrkesaktivitet i husholdningen/eieform/tallet på rom i boligen og kjøkken. 3.november 1990

	I alt	En- person- hus- hold- ninger	Flerpersonhusholdninger uten barn			Flerpersonhusholdninger med barn			
			I alt	2 per- soner	3 per- soner eller flere	I alt	1 barn	2 barn	3 barn eller flere
Personer i alt	20468	2456	7272	4112	3160	10740	4313	4215	2212
Familier i alt	9052	2456	3333	2309	1024	3263	1652	1154	457
Husholdninger i alt	8198	2456	2974	2056	918	2768	1309	1040	419
Tallet på familier i husholdningen									
1 familie	7376	2456	2625	1803	822	2295	980	931	385
2 familier	788	.	339	253	(86)	450	314	(105)	:
3 familier	:	.	:	.	:	:	:	:	:
4 familier eller flere	:	.	:	.	:	:	:	:	:
Yrkesaktivitet. Tallet på yrkesaktive i uka									
Husholdning uten yrkesaktive	2772	1550	1070	987	(83)	151	(73)	:	:
Husholdning med 1 yrkesaktiv	2236	906	631	477	154	698	401	236	(61)
Heltid ²	1753	760	438	310	128	555	313	187	(55)
Deltid	483	146	193	167	:	143	(88)	(49)	:
Husholdning med 2 yrkesaktive	2513	.	931	591	339	1582	590	697	295
Begge på heltid	1372	.	534	358	177	837	345	345	148
En på heltid	1058	.	355	219	135	704	224	338	141
Ingen på heltid	(83)	.	:	:	:	:	:	:	:
Husholdning med 3 yrkesaktive	557	.	274	.	274	283	208	(53)	:
Alle på heltid	170	.	(93)	.	(93)	(77)	(55)	:	:
To på heltid	254	.	131	.	131	124	(97)	:	:
En på heltid	119	.	:	.	:	(77)	(50)	:	:
Ingen på heltid	:	.	:	.	:	:	:	:	:
Husholdning med 4 yrkesaktive og over	120	.	(67)	.	(67)	(53)	:	:	:
Eie-/leieform									
Eies i alt	6238	1501	2398	1612	786	2338	1040	937	361
Privat	5528	1052	2226	1474	752	2250	979	910	361
Gjennom borettslag e.l.	709	449	172	138	:	(88)	(61)	:	:
Leies i alt	1960	955	576	444	132	430	268	(103)	(58)
Som tjenestebolig	181	(58)	(69)	(57)	:	(54)	:	:	:
For et avgrenset tidsrom	319	166	:	:	:	114	(68)	:	:
På andre vilkår	1460	731	468	363	(105)	262	177	(59)	:
Tallet på rom. Kjøkken									
1 rom	399	292	(70)	(48)	:	:	:	:	:
Med kjøkken i alt	319	224	(58)	:	:	:	:	:	:
Kjøkken 6 m ² eller større	149	(97)	:	:	:	:	:	:	:
Kjøkken mindre enn 6 m ²	170	127	:	:	:	:	:	:	:
Uten kjøkken	(80)	(68)	:	:	:	:	:	:	:
2 rom	820	527	226	191	:	(66)	(51)	:	:
Med kjøkken i alt	781	498	216	181	:	(66)	(51)	:	:
Kjøkken 6 m ² eller større	559	352	163	138	:	:	:	:	:
Kjøkken mindre enn 6 m ²	222	146	(53)	:	:	:	:	:	:
Uten kjøkken	:	:	:	:	:	:	:	:	:
3 rom	1471	633	465	377	(88)	373	232	(99)	:
4 rom	2105	623	828	611	217	654	294	286	(74)
5 rom	1452	224	638	410	228	590	269	257	(64)
6 rom	975	(78)	399	267	132	498	238	168	(92)
7 rom	440	:	180	(76)	(103)	221	(102)	(73)	:
8 rom	158	:	(73)	:	:	(85)	:	:	:
9 rom eller flere	379	:	(95)	:	(57)	245	(81)	(106)	(59)

¹ I denne tabellen er barn (ugifte hjemmeboende) 18 år og over holdt utenfor ved grupperingen av husholdninger etter type. Husholdninger som har barn bare i alderen 18 år og over, er derfor regnet som flerpersonhusholdninger uten barn. ² Heltid er *samløst* avtalt/vanlig arbeidstid på 30 timer eller mer i uka (alle arbeidsforhold).

Tabell 20. Husholdninger, familier og personer, etter husholdningsstørrelse/type husholdning. Absolutte tall og prosent. 3. november 1990

	Absolutte tall			Prosent		
	Personer	Familier	Husholdninger	Personer	Familier	Husholdninger
I alt	20468	9052	8198	100,0	100,0	100,0
Husholdningsstørrelse						
1 person	2456	2456	2456	12,0	27,1	30,0
2 personer	4483	2494	2241	21,9	27,6	27,3
3 personer	4166	1713	1389	20,4	18,9	16,9
4 personer	5563	1551	1391	27,2	17,1	17,0
5 personer eller flere	3801	839	721	18,6	9,3	8,8
Husholdningstype						
Énpersonhusholdninger	2456	2456	2456	12,0	27,1	30,0
Alder						
- 24	138	138	138	0,7	1,5	1,7
25 - 34	321	321	321	1,6	3,5	3,9
35 - 44	263	263	263	1,3	2,9	3,2
45 - 69	779	779	779	3,8	8,6	9,5
70 - 79	653	653	653	3,2	7,2	8,0
80 - 84	224	224	224	1,1	2,5	2,7
85 -	(78)	(78)	(78)	(0,4)	(0,9)	(1,0)
Flerpersonhusholdninger uten barn ¹	7272	3333	2974	35,5	36,8	36,3
Alder eldste person						
- 44	2275	1035	800	11,1	11,4	9,8
45 - 69	3557	1573	1477	17,4	17,4	18,0
70 - 79	1075	546	520	5,3	6,0	6,3
80 - 84	231	113	110	1,1	1,2	1,3
85 -	(134)	(67)	(67)	(0,7)	(0,7)	(0,8)
Flerpersonhusholdninger med barn ¹	10740	3263	2768	52,5	36,0	33,8
Alder yngste barn						
0 - 6	5370	1760	1398	26,2	19,4	17,1
7 - 15	4317	1199	1084	21,1	13,2	13,2
16 - 17	1053	305	286	5,1	3,4	3,5
Tallet på barn i husholdningen						
1 barn	4313	1652	1309	21,1	18,3	16,0
2 barn	4215	1154	1040	20,6	12,7	12,7
3 barn	1843	393	361	9,0	4,3	4,4
4 barn eller flere	370	63	58	1,8	0,7	0,7

¹ I denne tabellen er barn (ugifte hjemmeboende) 18 år og over holdt utenfor ved grupperingen av husholdninger etter type. Husholdninger som har barn bare i alderen 18 år og over, er derfor regnet som flerpersonhusholdninger uten barn.

Tabell 21. Husholdninger etter type husholdning¹ og disponering av personbil/avfallssortering.
3. november 1990

	I alt	Husholdninger med barn	Husholdninger uten barn					
			I alt	Alder eldste person				
				-24	25-44	45-69	70-79	80-
Husholdninger i alt	8198	2768	5430	517	1006	2256	1172	478
Disponering av personbil								
1 bil	4938	1717	3221	288	595	1566	644	128
2 biler	1530	816	714	158	186	346	:	:
3 biler eller flere	304	155	149	(63)	:	(50)	:	:
Husholdningen disponerer ikke bil	1426	(81)	1345	:	191	295	509	343
Avfallssortering (kildesortering)								
Husholdningen sorterer avfall, i alt	3902	1666	2236	228	335	1043	489	141
Papir ²	1128	518	610	(63)	(74)	327	117	:
Glass ²	2541	1151	1390	150	188	644	300	109
Batterier ²	2873	1305	1568	170	218	751	326	(103)
Maling, lakk, olje e.l. ²	2339	1113	1226	123	173	598	244	(88)
Annet avfall ²	1255	450	805	:	(82)	434	214	:
Husholdningen sorterer ikke avfall	4295	1102	3194	289	671	1214	683	337

¹ I denne tabellen er barn (ugifte hjemmeboende) 18 år og over holdt utenfor ved grupperingen av husholdninger etter type. Husholdninger som har barn bare i alderen 18 år og over, er derfor regnet som husholdninger uten barn. ² Noen husholdninger sorterer flere typer avfall. Derfor blir summen av husholdninger etter avfallstype større enn tallet på husholdninger som sorterer avfall i alt.

Tabell 24. Barn 0-17 år etter alder, familietype og mors/fars yrkesaktivitet i uka 27. oktober -
2. november 1990

Alder	I alt	Ektepar med barn			Mor/far med barn	
		I alt	Av dette		I alt	Av dette med yrkesaktiv mor/far
			En av foreldrene yrkesaktiv	Begge foreldrene yrkesaktive		
Barn i alt ¹	4718	3860	668	3064	858	630
0 - 6 år	1780	1330	297	1002	450	319
7 - 12 år	1481	1261	(161)	1053	(220)	(132)
13 - 17 år	1457	1269	(210)	1009	(188)	(179)

¹ Barn 0-17 år i alt er ikke det samme som personer 0-17 i alt. Se tekstdelen, pkt. 4.1.

Tabell 25. Personer 67 år og over i privathusholdning. Alder, tallet på personer i husholdningen og indikatorer for boligstandard. 3. november 1990

	I alt	Aldersgruppering 1				Aldersgruppering 2			
		67 - 79 år		80 år og over		67 - 74 år		75 -79 år	
		Bor alene	Bor med flere	Bor alene	Bor med flere	Bor alene	Bor med flere	Bor alene	Bor med flere
I alt ¹	2846	741	1489	300	316	445	1093	296	396
Hustype									
Frittliggende enebolig eller våningshus tilknyttet gårdsdrift	2229	545	1297	(146)	240	302	939	244	358
Småhus	512	(175)	(160)	(117)	:	(107)	(106)	:	:
Blokk, leiegård, forretningsbygg, bygg for felleshusholdning e.l.	258	:	(122)	:	:	:	:	:	:
Tallet på rom. Kjøkken									
1 - 2 rom	655	253	(199)	(136)	:	(136)	(132)	(117)	:
Med kjøkken	594	(214)	(195)	(127)	:	(107)	(129)	(107)	:
Uten kjøkken	:	:	:	:	:	:	:	:	:
3 - 4 rom	1456	409	768	(136)	(142)	253	544	(156)	225
5 rom eller flere	888	(136)	611	:	(111)	:	448	:	(163)
Byggeår									
- 1900	(154)	:	:	:	:	:	:	:	:
1901 - 1960	1800	448	943	(205)	(204)	273	632	(175)	311
1961 - 1990	1045	292	588	:	:	(156)	464	(136)	(124)
Oppvarmingskilder									
Én kilde, i alt	1123	331	542	(136)	(113)	(166)	393	(166)	(149)
Sentralvarme, elektriske ovner, varmekabler e.l.	627	224	262	:	:	(117)	(203)	(107)	:
Ovner for flytende brensel	:	:	:	:	:	:	:	:	:
Ovner for fast brensel	438	:	242	:	:	:	(172)	:	:
To eller flere kilder, i alt	1875	468	1036	(166)	(206)	292	731	(175)	306
Sentralvarme og én eller flere andre kilder	:	:	:	:	:	:	:	:	:
Andre kombinasjoner	1854	468	1015	(166)	(206)	292	719	(175)	296
Sanitærforhold									
Har både bad og WC	2680	633	1508	253	286	390	1092	244	416
Har enten bad eller WC	(164)	:	:	:	:	:	:	:	:
Har verken bad eller WC	(154)	:	:	:	:	:	:	:	:
Etasjeplassering. Heis									
Boliger med beboelsesrom i én etasje i alt	1982	565	990	244	(183)	321	690	244	300
1. etasje, kjelleretasje eller underetasje	1548	399	828	(175)	(145)	(214)	587	(185)	241
2. etasje eller høyere	434	(166)	(162)	:	:	(107)	(103)	:	:
I hus med heis	:	:	:	:	:	:	:	:	:
I hus uten heis	386	(136)	(143)	:	:	:	:	:	:
Boliger med beboelsesrom i flere etasjer	1016	234	588	:	(136)	(136)	434	:	(154)
Plan i boligen									
Boliger med kjøkken, bad, WC og minst ett beboelsesrom på ett plan ..	2349	545	1330	234	240	321	956	224	374
Ele-/leleform									
Eies i alt	2115	487	1264	(127)	238	253	920	234	344
Privat	1829	370	1157	:	(204)	(175)	832	(195)	325
Gjennom borettslag e.l.	286	(117)	(107)	:	:	:	:	:	:
Leies	883	312	314	(175)	:	(205)	(204)	(107)	(110)

¹ Se tekstdelen, pkt. 5.

Tabell 26. Folkemengde etter alder, kjønn og type bostedsstrøk/grunnkrets. 3. november 1990

	I alt	Alder										
		0-6	7-15	16-19	20-24	25-29	30-49	50-59	60-66	67-69	70-79	80-
Kommunen	20665	1780	2283	1401	1731	1439	5527	1893	1565	638	1642	766
Menn	10387	931	1190	716	889	767	2843	923	795	314	733	286
Kvinner	10278	849	1093	685	842	672	2684	970	770	324	909	480
Type bostedsstrøk og kjønn												
Tettsteder												
Tettbygde strøk	12262	1027	1306	809	1054	876	3406	1149	942	386	901	406
Menn	6034	530	680	417	536	453	1727	535	464	182	380	130
Kvinner	6228	497	626	392	518	423	1679	614	478	204	521	276
7001 Sparbu	632	52	92	44	45	38	185	41	38	22	50	25
Menn	307	26	47	22	20	23	90	20	21	8	22	8
Kvinner	325	26	45	22	25	15	95	21	17	14	28	17
7002 Mære	547	58	98	47	45	33	200	20	14	9	19	4
Menn	275	31	49	22	25	16	101	12	5	6	7	1
Kvinner	272	27	49	25	20	17	99	8	9	3	12	3
7003 Steinkjer	10004	812	951	627	882	730	2671	1015	853	331	767	365
Menn	4918	423	506	323	448	377	1357	466	420	158	321	119
Kvinner	5086	389	445	304	434	353	1314	549	433	173	446	246
7004 Lerkøhaug	447	45	64	42	48	26	158	33	14	4	10	3
Menn	220	22	25	23	24	13	78	19	9	1	6	-
Kvinner	227	23	39	19	24	13	80	14	5	3	4	3
7005 Sunnan	265	26	37	19	17	18	86	14	11	8	26	3
Menn	132	14	18	10	9	10	45	5	4	4	13	-
Kvinner	133	12	19	9	8	8	41	9	7	4	13	3
7006 Velde	367	34	64	30	17	31	106	26	12	12	29	6
Menn	182	14	35	17	10	14	56	13	5	5	11	2
Kvinner	185	20	29	13	7	17	50	13	7	7	18	4
Spredtbygde strøk	8361	747	975	591	673	557	2110	741	621	248	738	360
Menn	4331	398	509	299	351	309	1109	387	330	131	352	156
Kvinner	4030	349	466	292	322	248	1001	354	291	117	386	204
Uoppgitt	42	6	2	1	4	6	11	3	2	4	3	-
Delområde, grunnkrets og kjønn												
01 Sparbu/Henning	5776	523	758	458	475	372	1711	476	353	127	368	155
Menn	2929	277	380	240	243	198	867	237	189	63	171	64
Kvinner	2847	246	378	218	232	174	844	239	164	64	197	91
0101 Susegg	127	5	14	12	10	6	35	12	14	5	9	5
Menn	70	4	6	7	7	5	17	6	7	3	5	3
Kvinner	57	1	8	5	3	1	18	6	7	2	4	2
0102 Skarpsnes	331	30	46	17	29	21	84	23	22	10	33	16
Menn	165	15	22	9	12	13	45	10	12	4	15	8
Kvinner	166	15	24	8	17	8	39	13	10	6	18	8
0103 Vegmo	232	20	25	22	23	17	61	23	10	2	19	10
Menn	117	11	12	11	13	11	30	12	6	2	4	5
Kvinner	115	9	13	11	10	6	31	11	4	-	15	5
0104 Lysheim	207	29	29	13	11	18	50	18	10	6	18	5
Menn	109	19	14	6	4	10	28	7	8	3	8	2
Kvinner	98	10	15	7	7	8	22	11	2	3	10	3
0105 Smolan	214	17	29	21	18	14	53	15	11	7	19	10
Menn	113	8	15	13	7	10	27	7	7	4	10	5
Kvinner	101	9	14	8	11	4	26	8	4	3	9	5
0106 Sparbu	852	68	107	62	59	50	230	53	63	29	81	50
Menn	417	36	56	29	26	31	116	23	33	13	38	16
Kvinner	435	32	51	33	33	19	114	30	30	16	43	34
0107 Mære Spredt	207	18	16	14	22	17	42	19	26	7	17	9
Menn	101	8	11	5	11	6	23	11	12	3	10	1
Kvinner	106	10	5	9	11	11	19	8	14	4	7	8
0108 Mære	648	63	116	54	52	36	232	26	25	12	27	5
Menn	327	34	56	25	30	17	119	16	10	7	11	2
Kvinner	321	29	60	29	22	19	113	10	15	5	16	3
0109 Bjerkan	328	23	41	34	25	13	90	18	20	10	38	16
Menn	168	11	19	17	14	9	44	9	11	6	16	12
Kvinner	160	12	22	17	11	4	46	9	9	4	22	4
0110 Kringla	192	22	19	13	19	16	53	21	10	3	9	7
Menn	97	12	8	6	12	8	27	11	5	2	3	3
Kvinner	95	10	11	7	7	8	26	10	5	1	6	4
0111 Vist	261	17	22	17	24	19	63	41	17	5	26	10
Menn	131	9	8	8	13	13	30	22	10	1	13	4
Kvinner	130	8	14	9	11	6	33	19	7	4	13	6
0112 Sørli	735	41	68	60	73	44	214	110	70	15	34	6
Menn	373	18	38	35	39	22	106	52	38	7	16	2
Kvinner	362	23	30	25	34	22	108	58	32	8	18	4

Tabell 26 (forts.). Folkemengde etter alder, kjønn og type bostedsstrøk/grunnkrets. 3. november 1990

	I alt	Alder										
		0-6	7-15	16-19	20-24	25-29	30-49	50-59	60-66	67-69	70-79	80-
0113 Lerkøhaug	556	50	79	58	58	33	188	42	22	7	14	5
Menn	280	25	32	33	30	16	94	23	14	3	9	1
Kvinner	276	25	47	25	28	17	94	19	8	4	5	4
0114 Lø-Figga	886	120	147	61	52	68	316	55	33	9	24	1
Menn	461	67	83	36	25	27	161	28	16	5	13	-
Kvinner	425	53	64	25	27	41	155	27	17	4	11	1
02 Steinkjer sentrum	3485	241	217	173	280	232	728	354	372	174	457	257
Menn	1630	130	118	78	148	116	385	159	161	83	175	77
Kvinner	1855	111	99	95	132	116	343	195	211	91	282	180
0201 Sørsleiret	155	3	3	4	10	3	24	14	19	20	36	19
Menn	63	2	1	1	5	1	13	7	6	8	9	10
Kvinner	92	1	2	3	5	2	11	7	13	12	27	9
0202 Midtbyen	358	11	14	7	23	21	56	13	35	13	69	96
Menn	130	8	7	2	8	13	25	3	14	6	21	23
Kvinner	228	3	7	5	15	8	31	10	21	7	48	73
0203 Furuskogen	366	41	27	21	25	23	91	25	16	12	52	33
Menn	175	21	19	12	13	8	49	14	5	7	20	7
Kvinner	191	20	8	9	12	15	42	11	11	5	32	26
0204 Skjeftejordet	350	33	35	11	31	34	86	18	43	13	39	7
Menn	168	18	18	5	16	14	44	6	22	5	17	3
Kvinner	182	15	17	6	15	20	42	12	21	8	22	4
0205 Nordsleiret	333	15	10	23	21	18	66	48	42	14	57	19
Menn	157	6	7	11	13	8	40	19	21	6	17	9
Kvinner	176	9	3	12	8	10	26	29	21	8	40	10
0206 Nordsihaugen	316	15	13	19	20	26	54	35	30	24	52	28
Menn	145	9	6	5	10	13	33	15	12	13	21	8
Kvinner	171	6	7	14	10	13	21	20	18	11	31	20
0207 Alfheim/Skjervetrøa	313	25	25	19	23	20	70	22	44	20	35	10
Menn	147	11	9	13	9	12	35	8	20	11	16	3
Kvinner	166	14	16	6	14	8	35	14	24	9	19	7
0208 Guldbergaunet	186	13	9	4	11	12	43	14	27	19	24	10
Menn	76	8	3	2	4	4	22	6	8	6	10	3
Kvinner	110	5	6	2	7	8	21	8	19	13	14	7
0209 Svedjan	510	31	37	33	47	30	109	110	46	10	36	21
Menn	259	16	24	16	25	16	57	56	23	4	15	7
Kvinner	251	15	13	17	22	14	52	54	23	6	21	14
0210 Fergeland	94	10	11	9	8	7	24	8	5	3	8	1
Menn	44	5	5	3	3	3	11	5	3	2	4	-
Kvinner	50	5	6	6	5	4	13	3	2	1	4	1
0211 Tranabakkan	504	44	33	23	61	38	105	47	65	26	49	13
Menn	266	26	19	8	42	24	56	20	27	15	25	4
Kvinner	238	18	14	15	19	14	49	27	38	11	24	9
03 Egge	5267	413	556	367	501	388	1502	542	415	156	296	131
Menn	2661	215	296	192	247	219	743	257	224	76	138	54
Kvinner	2606	198	260	175	254	169	759	285	191	80	158	77
0301 Steinvika	170	22	13	8	16	13	56	14	8	7	10	3
Menn	89	13	8	2	7	8	30	6	4	2	7	2
Kvinner	81	9	5	6	9	5	26	8	4	5	3	1
0302 Bogen	608	34	53	46	60	32	180	76	63	24	31	9
Menn	301	13	21	24	34	18	86	37	38	10	14	6
Kvinner	307	21	32	22	26	14	94	39	25	14	17	3
0303 Eggelia	568	28	58	31	41	36	163	66	67	21	42	15
Menn	275	13	32	17	16	20	82	27	36	9	16	7
Kvinner	293	15	26	14	25	16	81	39	31	12	26	8
0304 Hegge	724	35	46	40	70	58	175	82	91	37	72	18
Menn	352	16	25	20	31	36	90	34	39	22	32	7
Kvinner	372	19	21	20	39	22	85	48	52	15	40	11
0305 Heggeseget	250	13	24	19	22	18	56	20	23	13	31	11
Menn	125	5	14	9	11	12	24	10	11	5	18	6
Kvinner	125	8	10	10	11	6	32	10	12	8	13	5
0306 Søndre Egge B og C-Skåtangen	561	42	112	58	50	31	219	23	15	4	7	-
Menn	288	24	58	34	24	17	107	11	8	3	2	-
Kvinner	273	18	54	24	26	14	112	12	7	1	5	-
0307 Søndre Egge D Lundflata	426	66	77	25	24	44	148	17	13	3	7	2
Menn	222	35	39	16	16	20	79	5	7	2	2	1
Kvinner	204	31	38	9	8	24	69	12	6	1	5	1
0309 Kvamsenget	823	70	74	47	105	74	212	116	55	9	26	35
Menn	411	38	38	23	50	41	104	59	33	3	13	9
Kvinner	412	32	36	24	55	33	108	57	22	6	13	26
0310 Gjøvran	101	11	9	7	6	10	21	10	10	3	6	8
Menn	52	4	5	4	2	6	11	5	6	1	3	5
Kvinner	49	7	4	3	4	4	10	5	4	2	3	3
0311 Byafossen	648	65	49	60	82	52	167	73	43	16	33	8
Menn	337	36	26	30	45	30	80	37	28	7	16	2
Kvinner	311	29	23	30	37	22	87	36	15	9	17	6
0312 Asphaugen	247	17	21	18	19	16	61	34	16	12	17	16
Menn	135	12	14	12	8	9	28	21	8	7	9	7
Kvinner	112	5	7	6	11	7	33	13	8	5	8	9
0313 Sunnan/Vatne	141	10	20	8	6	4	44	11	11	7	14	6
Menn	74	6	16	1	3	2	22	5	6	5	6	2
Kvinner	67	4	4	7	3	2	22	6	5	2	8	4

Tabell 26 (forts.). Folkemengde etter alder, kjønn og type bostedsstrøk/grunnkrets. 3. november 1990

	I alt	Alder										
		0-6	7-15	16-19	20-24	25-29	30-49	50-59	60-66	67-69	70-79	80-
04 Beitstad	2335	216	301	168	175	152	612	180	167	84	204	76
Menn	1213	108	172	85	95	82	323	95	83	47	90	33
Kvinner	1122	108	129	83	80	70	289	85	84	37	114	43
0401 Moen	393	37	57	27	22	22	122	21	25	17	29	14
Menn	207	19	30	15	13	14	66	9	11	9	12	9
Kvinner	186	18	27	12	9	8	56	12	14	8	17	5
0402 Bartnes	167	12	16	14	19	11	36	12	15	10	17	5
Menn	89	6	11	9	9	5	20	7	9	5	6	2
Kvinner	78	6	5	5	10	6	16	5	6	5	11	3
0403 Solberg	308	30	32	23	25	22	61	31	23	11	28	22
Menn	157	15	15	9	16	13	28	17	14	7	14	9
Kvinner	151	15	17	14	9	9	33	14	9	4	14	13
0404 Veldemelen sør	154	9	26	12	8	12	38	14	10	5	17	3
Menn	77	4	14	6	3	9	20	7	5	1	7	1
Kvinner	77	5	12	6	5	3	18	7	5	4	10	2
0405 Veldemelen nord	413	38	57	38	31	32	119	24	22	12	32	8
Menn	210	16	33	22	15	15	62	12	12	7	13	3
Kvinner	203	22	24	16	16	17	57	12	10	5	19	5
0406 Hjellosen	103	12	11	1	9	8	25	8	10	5	9	5
Menn	53	3	9	1	3	5	14	4	4	4	3	3
Kvinner	50	9	2	-	6	3	11	4	6	1	6	2
0407 Sprova	287	24	34	20	23	15	74	20	29	13	28	7
Menn	152	18	16	10	11	11	37	14	14	7	12	2
Kvinner	135	6	18	10	12	4	37	6	15	6	16	5
0408 Dalbygda	145	17	19	15	11	6	38	7	10	5	15	2
Menn	72	8	12	7	6	2	19	4	3	3	8	-
Kvinner	73	9	7	8	5	4	19	3	7	2	7	2
0409 Røsegg	187	14	31	8	12	14	52	19	9	2	18	8
Menn	103	9	23	2	8	5	30	8	5	1	9	3
Kvinner	84	5	8	6	4	9	22	11	4	1	9	5
0410 Jådåren	178	23	18	10	15	10	47	24	14	4	11	2
Menn	93	10	9	4	11	3	27	13	6	3	6	1
Kvinner	85	13	9	6	4	7	20	11	8	1	5	1
05 Kvam	1149	107	142	81	92	69	294	103	85	35	98	43
Menn	599	58	67	42	56	35	158	52	47	16	47	21
Kvinner	550	49	75	39	36	34	136	51	38	19	51	22
0501 Følling-Hattinghus	327	24	49	27	32	14	84	25	24	6	32	10
Menn	167	11	22	18	19	10	42	13	11	3	12	6
Kvinner	160	13	27	9	13	4	42	12	13	3	20	4
0502 Kne	153	19	15	7	14	12	43	12	9	7	9	6
Menn	80	10	7	2	8	5	25	7	5	3	6	2
Kvinner	73	9	8	5	6	7	18	5	4	4	3	4
0503 Flekstad	247	26	28	23	20	17	59	21	22	9	21	1
Menn	127	16	10	8	14	9	32	8	13	4	12	1
Kvinner	120	10	18	15	6	8	27	13	9	5	9	-
0504 Kvam	195	17	22	13	13	16	44	19	11	7	15	18
Menn	96	9	9	8	7	6	22	10	6	4	6	9
Kvinner	99	8	13	5	6	10	22	9	5	3	9	9
0505 Rygg	227	21	28	11	13	10	64	26	19	6	21	8
Menn	129	12	19	6	8	5	37	14	12	2	11	3
Kvinner	98	9	9	5	5	5	27	12	7	4	10	5
06 Stod	1178	115	130	78	94	92	285	107	82	22	115	58
Menn	591	63	56	43	47	50	149	57	41	10	54	21
Kvinner	587	52	74	35	47	42	136	50	41	12	61	37
0601 Sunnan-Forr	409	39	56	27	32	34	117	30	23	10	34	7
Menn	206	22	25	14	18	18	59	17	9	5	17	2
Kvinner	203	17	31	13	14	16	58	13	14	5	17	5
0602 Binde	300	30	25	11	26	29	55	29	22	3	35	35
Menn	139	16	9	7	14	15	25	16	13	1	14	9
Kvinner	161	14	16	4	12	14	30	13	9	2	21	26
0603 Stod	185	21	20	13	12	17	43	17	16	3	19	4
Menn	95	11	8	7	3	10	25	8	8	2	10	3
Kvinner	90	10	12	6	9	7	18	9	8	1	9	1
0604 Strinda	82	4	10	4	7	3	16	12	9	1	8	8
Menn	46	3	5	2	2	3	10	5	6	1	5	4
Kvinner	36	1	5	2	5	-	6	7	3	-	3	4
0605 Hatling	202	21	19	23	17	9	54	19	12	5	19	4
Menn	105	11	9	13	10	4	30	11	5	1	8	3
Kvinner	97	10	10	10	7	5	24	8	7	4	11	1
07 Ogdal	1433	159	177	75	110	128	384	128	89	36	101	46
Menn	742	77	100	36	51	62	211	65	49	18	57	16
Kvinner	691	82	77	39	59	66	173	63	40	18	44	30
0701 Fagerheim	347	55	40	18	24	49	91	27	22	5	11	5
Menn	163	26	20	6	9	19	51	10	11	2	7	2
Kvinner	184	29	20	12	15	30	40	17	11	3	4	3
0702 Skei	130	6	19	3	13	14	26	21	7	5	7	9
Menn	71	4	11	1	9	9	12	13	5	3	3	1
Kvinner	59	2	8	2	4	5	14	8	2	2	4	8
0703 Røysing	306	48	38	17	31	26	92	20	8	8	13	5
Menn	158	27	23	8	11	13	49	11	6	4	5	1
Kvinner	148	21	15	9	20	13	43	9	2	4	8	4

Tabell 26 (forts.). Folkemengde etter alder, kjønn og type bostedsstrøk/grunnkrets. 3. november 1990

	I alt	Alder										
		0-6	7-15	16-19	20-24	25-29	30-49	50-59	60-66	67-69	70-79	80-
0704 Bruem/Overrein	176	15	21	11	11	9	48	17	11	8	18	7
Menn	83	4	7	5	4	5	27	9	4	4	12	2
Kvinner	93	11	14	6	7	4	21	8	7	4	6	5
0705 Grøtan-Bodom	135	12	19	4	9	11	40	11	13	3	11	2
Menn	78	6	12	3	6	5	23	5	8	1	7	2
Kvinner	57	6	7	1	3	6	17	6	5	2	4	-
0706 Vålen	289	20	34	19	21	15	76	26	24	4	33	17
Menn	158	8	22	11	12	9	42	14	12	2	19	7
Kvinner	131	12	12	8	9	6	34	12	12	2	14	10
0707 Gaulstad	50	3	6	3	1	4	11	6	4	3	8	1
Menn	31	2	5	2	-	2	7	3	3	2	4	1
Kvinner	19	1	1	1	1	2	4	3	1	1	4	-
Uoppgitt	42	6	2	1	4	6	11	3	2	4	3	-

Tabell 27.1. Yrkesaktive 16 år og over, etter næring, kjønn og type bostedsstrøk/delområde. 3. november 1989 - 2. november 1990

	I alt	Jordbruk, skogbruk, fiske og fangst	Oljeutvinning og bergverksdrift	Industri	Kraft- og vannforsyning	Bygge- og anleggsvirksomhet	Varehandel, hotell- og restaurantervirksomhet	Transport, lagring, post- og telekommunikasjoner	Bank-, finans- og forsikringsvirksomhet, eiendomsdrift og forretningsmessig tjenesteyting	Offentlig, sosial og privat tjenesteyting
Kommunen ¹	10346	1476	:	1136	262	885	1791	611	568	3615
Menn	5760	1110	:	843	223	752	782	433	298	1323
Kvinner	4586	366	:	293	(39)	133	1009	178	270	2292
Type bostedsstrøk og kjønn										
Tettsteder										
Tettbygde strøk	6117	(175)	:	714	(157)	459	1343	408	426	2413
Menn	3377	(134)	:	522	(137)	408	627	272	(203)	1064
Kvinner	2739	:	:	(193)	:	:	716	(136)	(223)	1349
7001 Sparbu	(223)	:	:	:	:	:	:	:	:	:
Menn	(151)	:	:	:	:	:	:	:	:	:
Kvinner	:	:	:	:	:	:	:	:	:	:
7002 Mære	293	:	:	:	:	:	:	:	:	(102)
Menn	(152)	:	:	:	:	:	:	:	:	:
Kvinner	(141)	:	:	:	:	:	:	:	:	:
7003 Steinkjer	5015	(124)	:	604	(128)	346	1122	338	345	1997
Menn	2773	:	:	442	(118)	315	506	243	(152)	903
Kvinner	2242	:	:	(162)	:	:	616	:	(193)	1093
7004 Lerkøhaug	290	:	:	:	:	:	:	:	:	(134)
Menn	(137)	:	:	:	:	:	:	:	:	:
Kvinner	(153)	:	:	:	:	:	:	:	:	:
7005 Sunnan	(135)	:	:	:	:	:	:	:	:	:
Menn	:	:	:	:	:	:	:	:	:	:
Kvinner	:	:	:	:	:	:	:	:	:	:
7006 Velde	(161)	:	:	:	:	:	:	:	:	:
Menn	:	:	:	:	:	:	:	:	:	:
Kvinner	:	:	:	:	:	:	:	:	:	:
Spredte strøk	4211	1300	:	465	:	423	472	231	(123)	1150
Menn	2385	962	:	354	:	394	:	(159)	:	307
Kvinner	1826	337	:	(110)	:	:	375	:	:	842
Uoppgitt	:	:	:	:	:	:	:	:	:	:
Delområde og kjønn										
01 Sparbu/Henning	3038	435	:	358	:	240	551	(211)	(152)	1020
Menn	1710	364	:	296	:	(220)	(176)	(141)	(101)	373
Kvinner	1328	:	:	:	:	:	376	:	:	647
02 Steinkjer sentrum	1554	:	:	:	:	:	315	(153)	:	708
Menn	819	:	:	:	:	:	(167)	(130)	:	286
Kvinner	735	:	:	:	:	:	(149)	:	:	423
03 Egge	2781	(173)	:	399	:	251	582	(111)	(163)	1035
Menn	1581	(102)	:	319	:	231	278	:	:	466
Kvinner	1200	:	:	:	:	:	304	:	:	570
04 Beitstad	1051	252	:	(194)	:	(101)	(151)	:	:	243
Menn	631	(221)	:	(144)	:	(101)	:	:	:	:
Kvinner	420	:	:	:	:	:	(131)	:	:	(177)
05 Kvam	576	(206)	:	:	:	:	:	:	:	(142)
Menn	322	(155)	:	:	:	:	:	:	:	:
Kvinner	254	:	:	:	:	:	:	:	:	:
06 Stod	569	(171)	:	:	:	:	:	:	:	(174)
Menn	334	(109)	:	:	:	:	:	:	:	:
Kvinner	235	:	:	:	:	:	:	:	:	(112)
07 Ogdal	760	(165)	:	:	:	:	(103)	:	:	241
Menn	365	(103)	:	:	:	:	:	:	:	:
Kvinner	394	:	:	:	:	:	:	:	:	(171)
Uoppgitt	:	:	:	:	:	:	:	:	:	:

¹ Se tekstdelen, pkt. 5.

Tabell 27.2. Yrkesaktive 16 år og over, etter næring, kjønn og type bostedsstrøk/grunnkrets. 3. november 1989 - 2. november 1990

	I alt	Primær	Sekundær	Tertiær		
				I alt	Off., sosial og privat tjenesteyting	Andre tertiær-næringer
Kommunen ¹	10346	1476	2289	6585	3615	2970
Menn	5760	1110	1818	2836	1323	1513
Kvinner	4586	366	471	3749	2292	1457
Type bostedsstrøk og kjønn						
Tettsteder						
Tettbygde strøk	6117	(175)	1351	4590	2413	2177
Menn	3377	(134)	1077	2166	1064	1102
Kvinner	2739	:	274	2424	1349	1075
7001 Sparbu	(223)	:	:	(113)	:	:
Menn	(151)	:	:	:	:	:
Kvinner	:	:	:	:	:	:
7002 Mære	293	:	:	(203)	(102)	:
Menn	(152)	:	:	(102)	:	:
Kvinner	(141)	:	:	(101)	:	:
7003 Steinkjer	5015	(124)	1089	3801	1997	1804
Menn	2773	:	886	1804	903	900
Kvinner	2242	:	(203)	1997	1093	904
7004 Lørkehaug	290	:	:	242	(134)	(108)
Menn	(137)	:	:	:	:	:
Kvinner	(153)	:	:	(143)	:	:
7005 Sunnan	(135)	:	:	(124)	:	:
Menn	:	:	:	:	:	:
Kvinner	:	:	:	:	:	:
7006 Velde	(161)	:	:	(108)	:	:
Menn	:	:	:	:	:	:
Kvinner	:	:	:	:	:	:
Sprettbygde strøk	4211	1300	936	1976	1150	826
Menn	2385	962	785	637	307	330
Kvinner	1826	337	(150)	1339	842	496
Uoppgitt	:	:	:	:	:	:
Delområde, grunnkrets og kjønn						
01 Sparbu/Henning	3038	435	669	1934	1020	914
Menn	1710	364	556	790	373	417
Kvinner	1328	:	(112)	1145	647	497
0101 Susegg	:	:	:	:	:	:
Menn	:	:	:	:	:	:
Kvinner	:	:	:	:	:	:
0102 Skarpnæs	(204)	:	:	(102)	:	:
Menn	(154)	:	:	:	:	:
Kvinner	:	:	:	:	:	:
0103 Vegmo	(130)	:	:	:	:	:
Menn	:	:	:	:	:	:
Kvinner	:	:	:	:	:	:
0104 Lysheim	:	:	:	:	:	:
Menn	:	:	:	:	:	:
Kvinner	:	:	:	:	:	:
0105 Smolan	:	:	:	:	:	:
Menn	:	:	:	:	:	:
Kvinner	:	:	:	:	:	:
0106 Sparbu	361	:	(111)	(181)	(120)	:
Menn	230	:	:	:	:	:
Kvinner	(131)	:	:	(102)	:	:
0107 Mære Spredt	(153)	:	:	:	:	:
Menn	(104)	:	:	:	:	:
Kvinner	:	:	:	:	:	:
0108 Mære	332	:	:	241	(122)	(119)
Menn	(180)	:	:	(130)	:	:
Kvinner	(151)	:	:	(111)	:	:
0109 Bjerkan	(151)	:	:	:	:	:
Menn	:	:	:	:	:	:
Kvinner	:	:	:	:	:	:
0110 Kringla	:	:	:	:	:	:
Menn	:	:	:	:	:	:
Kvinner	:	:	:	:	:	:

¹ Se tekstdelen, pkt. 5.

Tabell 27.2 (forts.). Yrkesaktive 16 år og over, etter næring, kjønn og type bostedsstrøk/grunnkrets.
3. november 1989 - 2. november 1990

	I alt	Primær	Sekundær	Tertiær		
				I alt	Off., sosial og privat tjenesteyting	Andre tertiær-næringer
0111 Vist	(160)					
Menn						
Kvinner						
0112 Sørli	499		(110)	379	(160)	(219)
Menn	232			(153)		
Kvinner	267			227		(144)
0113 Lørkehaug	360			302	(155)	(147)
Menn	(157)			(109)		
Kvinner	(203)			(193)		
0114 Lø-Figga	412			308	(182)	(126)
Menn	231			(127)		
Kvinner	(181)			(181)	(130)	
02 Steinkjer sentrum	1554		(212)	1269	708	561
Menn	819		(153)	625	286	339
Kvinner	735			644	423	(222)
0201 Sørsleiret						
Menn						
Kvinner						
0202 Midtbyen	(110)					
Menn						
Kvinner						
0203 Furuskogen	(155)			(112)		
Menn						
Kvinner						
0204 Skjeftejordet	(143)			(134)		
Menn						
Kvinner						
0205 Nordsleiret	(115)					
Menn						
Kvinner						
0206 Nordsihaugen	(110)					
Menn						
Kvinner						
0207 Alheim/Skjervetrøa	(152)			(141)		
Menn	(101)					
Kvinner						
0208 Guldbergaunet						
Menn						
Kvinner						
0209 Svedjan	250			240	(119)	(121)
Menn	(138)			(128)		
Kvinner	(112)			(112)		
0210 Fergeland						
Menn						
Kvinner						
0211 Tranabakkan	341			270	(199)	
Menn	(208)			(148)		
Kvinner	(133)			(123)	(112)	
03 Egge	2781	(173)	716	1892	1035	856
Menn	1581	(102)	605	874	466	409
Kvinner	1200		(111)	1017	570	448
0301 Steinvika						
Menn						
Kvinner						
0302 Bogen	367			265	(162)	(104)
Menn	234			(143)	(112)	
Kvinner	(133)			(123)		
0303 Eggelia	293			229	(138)	
Menn	(149)					
Kvinner	(145)			(134)		
0304 Høgge	325			244	(154)	
Menn	(206)			(135)		
Kvinner	(119)			(109)		
0305 Heggesenget	(108)					
Menn						
Kvinner						
0306 Søndre Egge B og C-Skåtangen	359			270	(170)	
Menn	(195)			(137)		
Kvinner	(163)			(133)		
0307 Søndre Egge D Lundflata	(199)			(137)		
Menn	(139)					
Kvinner						
0309 Kvamsenget	427		(107)	320	(197)	(123)
Menn	(219)			(122)		
Kvinner	(207)			(197)	(125)	
0310 Gjøvran						
Menn						
Kvinner						

Tabell 27.2 (forts.). Yrkesaktive 16 år og over, etter næring, kjønn og type bostedsstrøk/grunnkrets.
3. november 1989 - 2. november 1990

	I alt	Primær	Sekundær	Tertiær		
				I alt	Off., sosial og privat tjenesteyting	Andre tertiær-næringer
0311 Byafossen	343		(126)	(187)		(136)
Menn	(203)		(107)			
Kvinner	(140)			(111)		
0312 Asphaugen	(177)					
Menn	(105)					
Kvinner						
0313 Sunnan/Vatne						
Menn						
Kvinner						
04 Beitstad	1051	252	314	485	243	242
Menn	631	(221)	264	(145)		
Kvinner	420			340	(177)	(163)
0401 Moen	256			(121)		
Menn	(154)					
Kvinner	(102)					
0402 Bartnes						
Menn						
Kvinner						
0403 Solberg	(142)					
Menn						
Kvinner						
0404 Veldemelen sør						
Menn						
Kvinner						
0405 Veldemelen nord	(178)			(117)		
Menn	(108)					
Kvinner						
0406 Hjellosen						
Menn						
Kvinner						
0407 Sprova						
Menn						
Kvinner						
0408 Dalbygda						
Menn						
Kvinner						
0409 Røsegg						
Menn						
Kvinner						
0410 Jådåren						
Menn						
Kvinner						
05 Kvam	576	(206)	(107)	263	(142)	(121)
Menn	322	(155)				
Kvinner	254			(163)		
0501 Følling-Hattinghus	227			(130)		
Menn	(135)					
Kvinner						
0502 Kne						
Menn						
Kvinner						
0503 Flekstad	(130)					
Menn						
Kvinner						
0504 Kvam						
Menn						
Kvinner						
0505 Rygg	(105)					
Menn						
Kvinner						
06 Stod	569	(171)	(111)	286	(174)	(113)
Menn	334	(109)	(111)	(114)		
Kvinner	235			(172)	(112)	
0601 Sunnan-Forr	(194)			(134)		
Menn	(112)					
Kvinner						
0602 Binde						
Menn						
Kvinner						
0603 Stod	(140)					
Menn	(102)					
Kvinner						
0604 Strinda						
Menn						
Kvinner						
0605 Hatling	(101)					
Menn						
Kvinner						

Tabell 27.2 (forts.). Yrkesaktive 16 år og over, etter næring, kjønn og type bostedsstrøk/grunnkrets.
3. november 1989 - 2. november 1990

	I alt	Primær	Sekundær	Tertiær		
				I alt	Off., sosial og privat tjenesteyting	Andre tertiær-næringer
07 Ogdal	760	(165)	(157)	437	241	(196)
Menn	365	(103)	(107)	(155)	:	:
Kvinner	394	:	:	282	(171)	(111)
0701 Fagerheim	(186)	:	:	(145)	:	:
Menn	:	:	:	:	:	:
Kvinner	:	:	:	:	:	:
0702 Skei	:	:	:	:	:	:
Menn	:	:	:	:	:	:
Kvinner	:	:	:	:	:	:
0703 Røysing	(156)	:	:	:	:	:
Menn	:	:	:	:	:	:
Kvinner	(101)	:	:	:	:	:
0704 Bruem/Overrein	:	:	:	:	:	:
Menn	:	:	:	:	:	:
Kvinner	:	:	:	:	:	:
0705 Grøtan-Bodom	:	:	:	:	:	:
Menn	:	:	:	:	:	:
Kvinner	:	:	:	:	:	:
0706 Vålen	(192)	:	:	(112)	:	:
Menn	:	:	:	:	:	:
Kvinner	:	:	:	:	:	:
0707 Gaulstad	:	:	:	:	:	:
Menn	:	:	:	:	:	:
Kvinner	:	:	:	:	:	:
Uoppgitt	:	:	:	:	:	:

Tabell 28. Privathusholdninger. Utvalgte kjennetegn for boligstandard, og disponering av personbil. Bostedsstrøk/grunnkrets. 3. november 1990

	Alle privat- hushold- ninger	Boligen har både bad og WC	Kjøkken 6 m ² og over	Boligen bygget etter 1960	Hushold- ningen eier boligen	Hushold- ningen dispo- nerer bil	Bolig- rommene er på ett plan ¹	Boligen ligger i 2. et. eller høyere og huset har ikke heis
Kommunen	8198	7661	7379	4675	6238	6772	6666	980
Type bostedsstrøk								
Tettsteder								
Tettbygde strøk	4940	4720	4369	3032	3863	4080	4055	792
7001 Sparbu	231	226	216	146	176	197	202	:
7002 Mære	151	148	125	116	108	136	132	:
7003 Steinkjer	4226	4030	3713	2514	3306	3424	3427	733
7004 Lerkehaug	150	146	132	121	(93)	150	135	:
7005 Sunnan	(83)	(75)	(83)	(71)	(80)	(79)	(70)	:
7006 Velde	(100)	(95)	(100)	(64)	(100)	(95)	(89)	:
Spredtbygde strøk	3243	2936	2995	1643	2360	2677	2606	188
Uoppgitt	:	:	:	:	:	:	:	:
Delområde og grunnkrets								
01 Sparbu/Henning	2081	2020	1886	1343	1677	1860	1833	141
0101 Susegg	(50)	:	:	:	:	:	:	:
0102 Skarpnes	206	196	196	(106)	174	134	173	:
0103 Vegmo	(77)	(77)	(72)	:	(54)	(67)	(72)	:
0104 Lysheim	(55)	(51)	:	:	:	(55)	(51)	:
0105 Smolan	(56)	(52)	(56)	:	(55)	(56)	:	:
0106 Sparbu	330	320	306	187	260	286	290	:
0107 Mære Spredt	(99)	(85)	(99)	:	(69)	(95)	(83)	:
0108 Mære	174	171	148	116	131	159	150	:
0109 Bjerkan	114	114	(101)	(61)	(77)	(105)	(99)	:
0110 Kringla	(58)	(54)	(53)	:	(51)	(49)	(54)	:
0111 Vist	(60)	(60)	(60)	:	(60)	(60)	(52)	:
0112 Sørli	349	349	305	279	338	320	325	:
0113 Lerkehaug	192	188	174	148	120	192	177	:
0114 Lø-Figga	262	262	242	221	223	249	227	:
02 Steinkjer sentrum	1718	1607	1454	558	1142	1215	1336	382
0201 Sørsileiret	(91)	(91)	(80)	:	:	:	(91)	:
0202 Midtbyen	242	213	189	(49)	(92)	155	209	111
0203 Furuskogen	154	154	143	:	128	(105)	(90)	:
0204 Skjeftejordet	119	114	(99)	:	(94)	(104)	(92)	:
0205 Nordsileiret	176	163	142	(102)	109	(101)	163	(62)
0206 Nordsihaugen	204	144	160	:	152	115	131	(68)
0207 Alfheim/Skjervetrøa	147	142	130	:	131	108	(79)	:
0208 Guldbergaunet	133	133	120	:	(105)	(66)	114	:
0209 Svedjan	167	167	140	127	134	152	134	:
0210 Fergeland	(48)	(48)	(48)	:	:	:	:	:
0211 Tranabakkan	239	239	205	136	153	233	197	:
03 Egge	2075	1964	1885	1489	1719	1794	1661	306
0301 Steinvika	(69)	(59)	(59)	:	(54)	(54)	(48)	:
0302 Bogen	267	252	236	180	239	233	188	:
0303 Eggelia	279	279	224	247	221	205	261	148
0304 Hegge	323	311	304	202	248	284	246	:
0305 Heggesenget	129	109	124	(74)	(103)	(102)	(100)	:
0306 Søndre Egge B og C-Skåtangen	204	200	183	175	172	200	188	:
0307 Søndre Egge D Lundflata	157	147	141	136	132	152	(104)	:
0309 Kvamsenget	257	257	248	230	220	241	228	:
0310 Gjævrån	:	:	:	:	:	:	:	:
0311 Byafossen	205	191	191	134	191	176	166	:
0312 Asphaugen	112	(97)	(102)	(51)	(84)	(83)	(87)	:
0313 Sunnan/Vatne	:	:	:	:	:	:	:	:
04 Beitstad	888	778	835	493	655	698	690	(91)
0401 Moen	149	135	140	(78)	132	145	107	:
0402 Bartnes	:	:	:	:	:	:	:	:
0403 Solberg	121	(103)	(106)	(64)	(85)	(96)	(92)	:
0404 Veldemelen sør	:	:	:	:	:	:	:	:
0405 Veldemelen nord	158	143	154	(91)	136	144	122	:

¹ Boligen har kjøkken, bad/dusj, WC og minst ett beboelsesrom i samme etasje.

Tabell 28 (forts.). Privathusholdninger. Utvalgte kjennetegn for boligstandard, og disponering av personbil.
Bostedsstrøk/grunnkrets. 3. november 1990

	Alle privat- hushold- ninger	Boligen har både bad og WC	Kjøkken 6 m ² og over	Boligen bygget etter 1960	Hushold- ningen eier boligen	Hushold- ningen dispo- nerer bil	Bolig- rommene er på ett plan ¹	Boligen ligger i 2. et. eller høyere og huset har ikke heis
0406 Hjellosen	(73)	(63)	(73)	:	:	(49)	(63)	:
0407 Sprova	(91)	(85)	(67)	(62)	(60)	(67)	(85)	:
0408 Dalbygda	(70)	(57)	(70)	:	(59)	:	(52)	:
0409 Røsegg	(92)	(62)	(92)	(48)	(50)	:	(57)	:
0410 Jådåren	(60)	(55)	(60)	:	:	:	(51)	:
05 Kvam	439	398	413	258	330	367	353	:
0501 Følling-Hatlinghus	170	170	166	111	116	141	152	:
0502 Kne	:	:	:	:	:	:	:	:
0503 Flekstad	(96)	(81)	(96)	:	(72)	(93)	(64)	:
0504 Kvam	(64)	(64)	(54)	:	(61)	:	(64)	:
0505 Rygg	(67)	(61)	(55)	:	(49)	(67)	(51)	:
06 Stod	455	419	416	231	314	393	366	:
0601 Sunnan-Forr	159	136	159	107	110	149	121	:
0602 Binde	(78)	(78)	(59)	:	:	(50)	(60)	:
0603 Stod	(95)	(92)	(95)	:	(79)	(90)	(88)	:
0604 Strinda	:	:	:	:	:	:	:	:
0605 Hatling	(80)	(80)	(70)	:	(67)	(70)	(75)	:
07 Ogndal	527	470	474	302	386	430	422	:
0701 Fagerheim	119	109	114	(85)	107	(100)	(92)	:
0702 Skei	:	:	:	:	:	:	:	:
0703 Røysing	(103)	(84)	(103)	:	(93)	(79)	(74)	:
0704 Bruem/Overrein	(55)	(55)	(55)	:	:	(55)	(53)	:
0705 Grøtan-Bodom	:	:	:	:	:	:	:	:
0706 Vålen	144	134	124	(89)	(100)	116	117	:
0707 Gaulstad	:	:	:	:	:	:	:	:
Uoppgitt	:	:	:	:	:	:	:	:

¹ Se note 1 på siden foran.

1702 STEINKJER

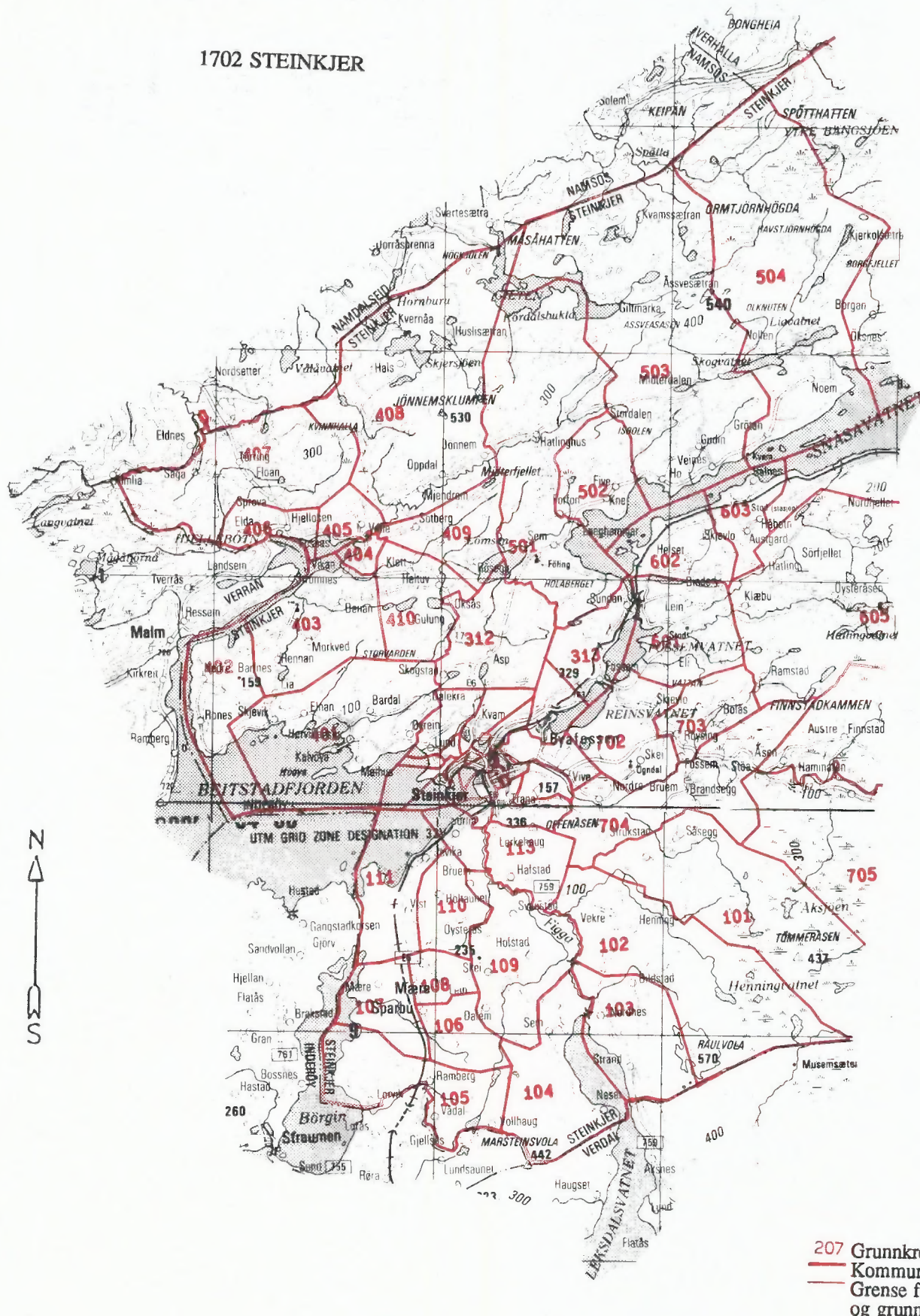

- 207 Grunnkretsnummer
- Kommunegrense
- Grense for delområde og grunnkrets

Kartgrunnlag M ca. 1:250 000
Tillatelsenr. 74/91 Statens kartverk



Kartgrunnlag M ca. 1:250 000
Tillatelsenr. 74/91 Statens kartverk

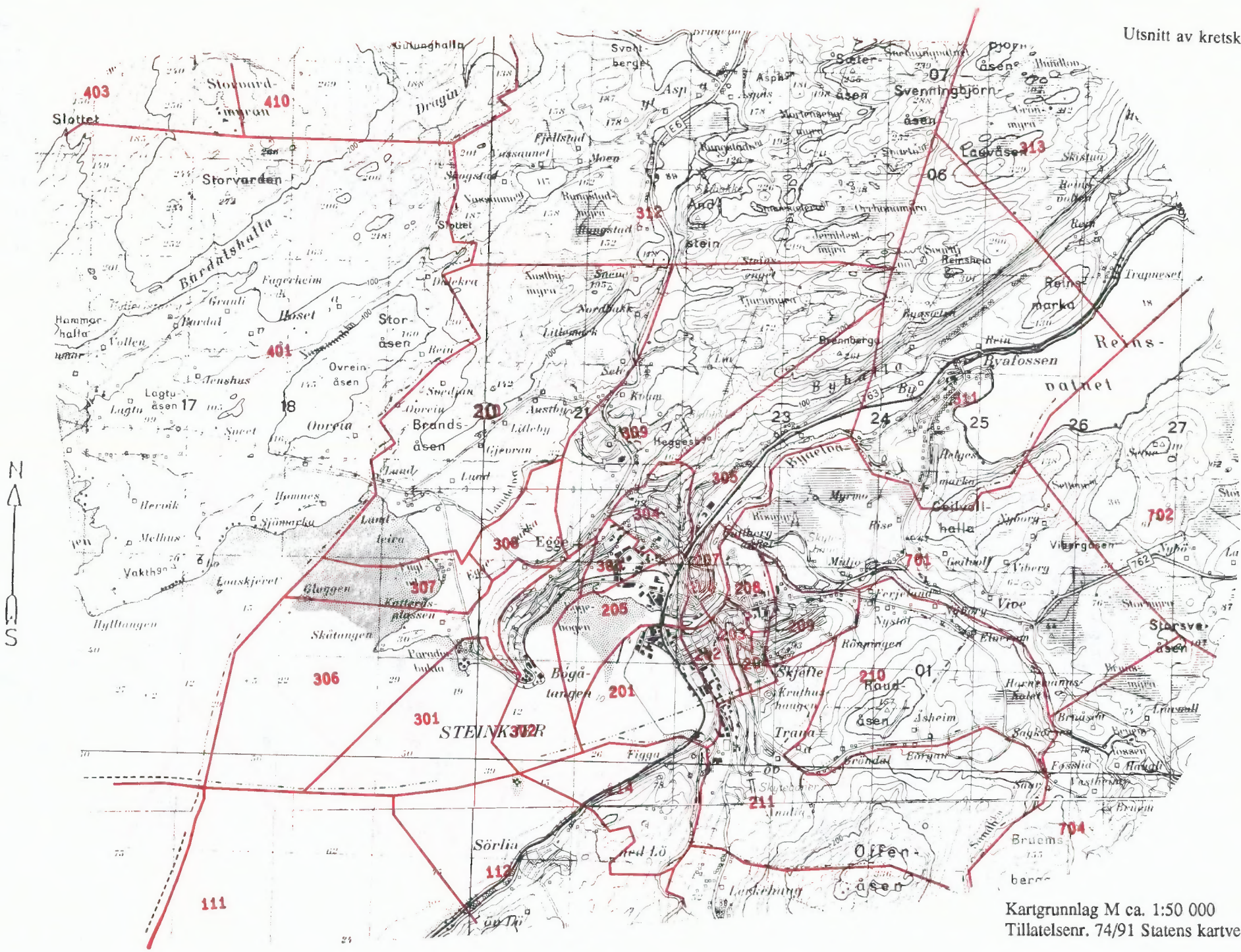

Kommunehefte, Folke- og boligdeling 1990

Kartgrunnlag M ca. 1:50 000
Tillatelsenr. 74/91 Statens kartverk

Avgrensning av Mære tettsted

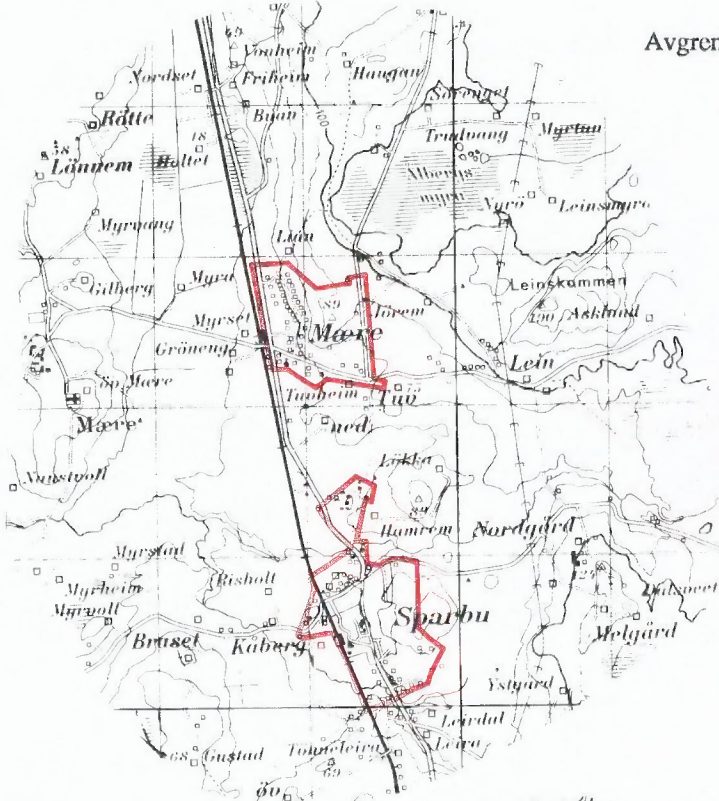

Avgrensning av Sparbu tettsted

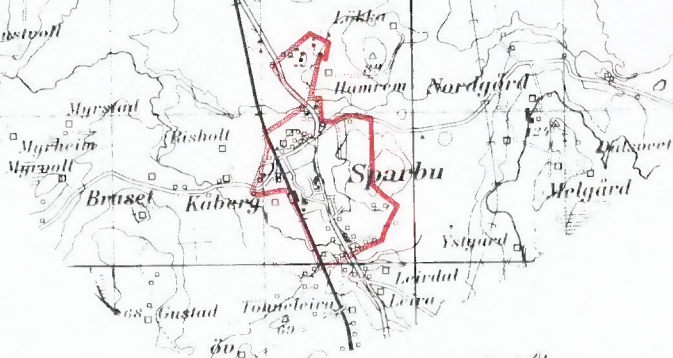

Avgrensning av Steinkjer tettsted

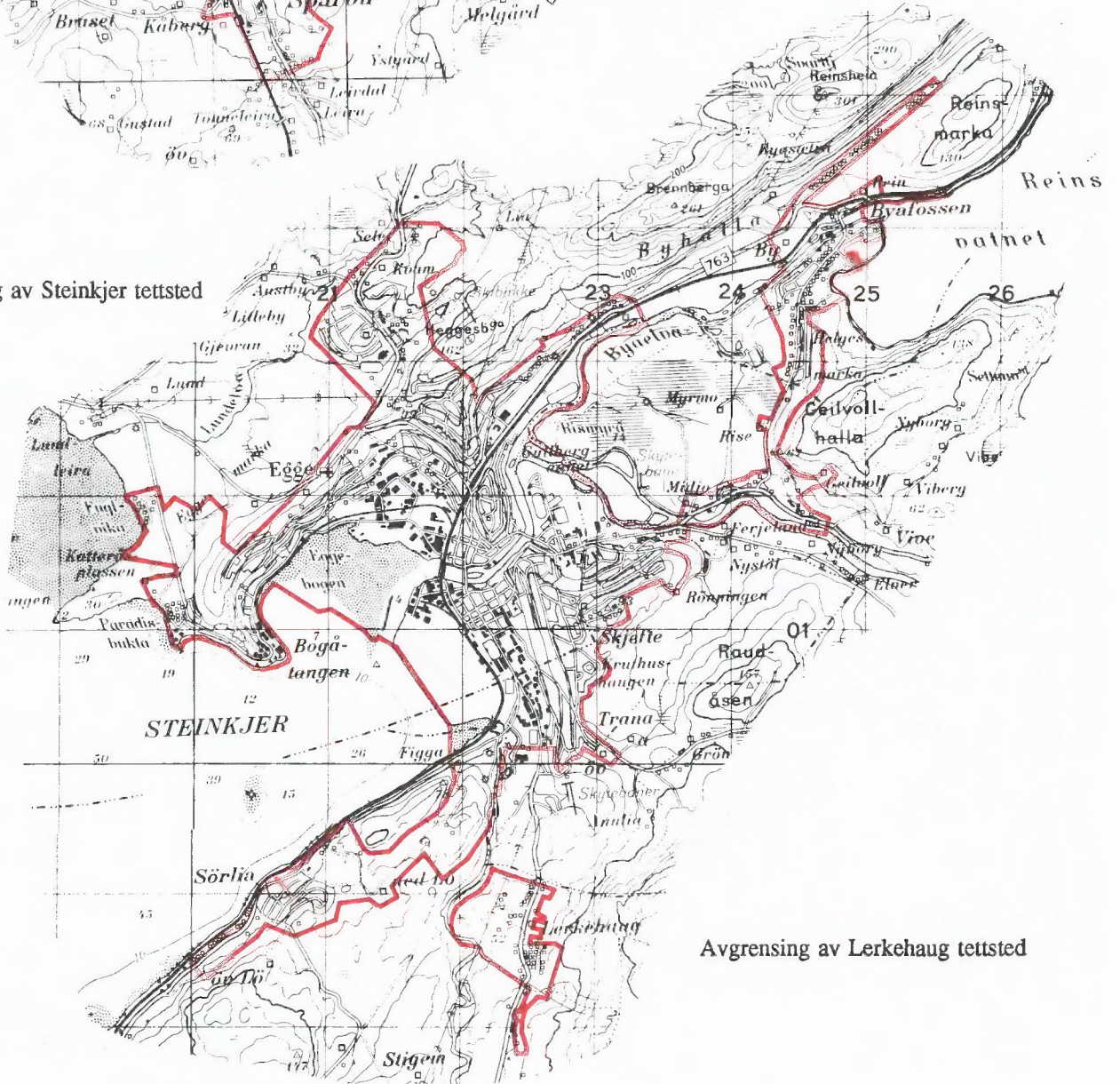

Avgrensning av Lerkehaug tettsted

Avgrensning av Sunnan tettsted

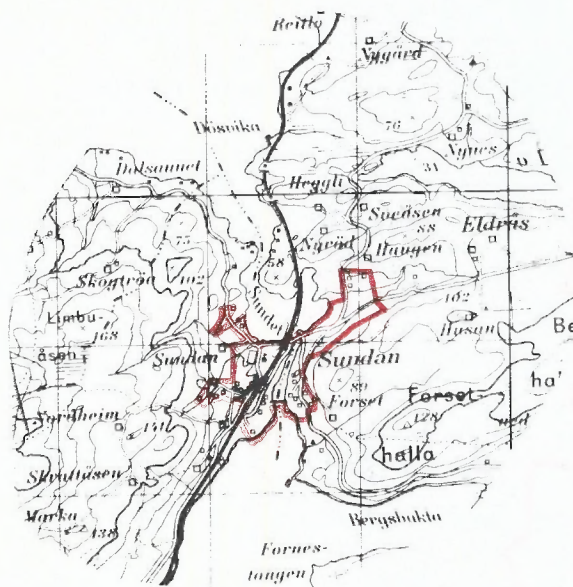

Avgrensning av Velde tettsted

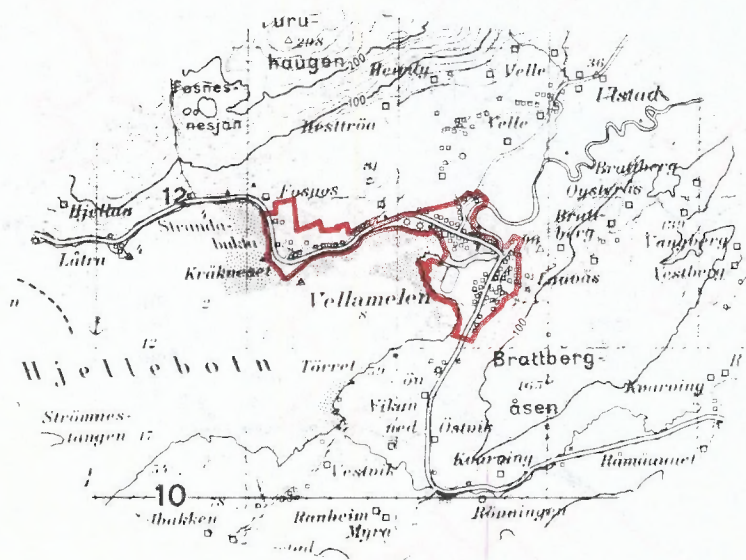

Kartgrunnlag M ca. 1:50 000
Tillatelsenr. 74/91 Statens kartverk

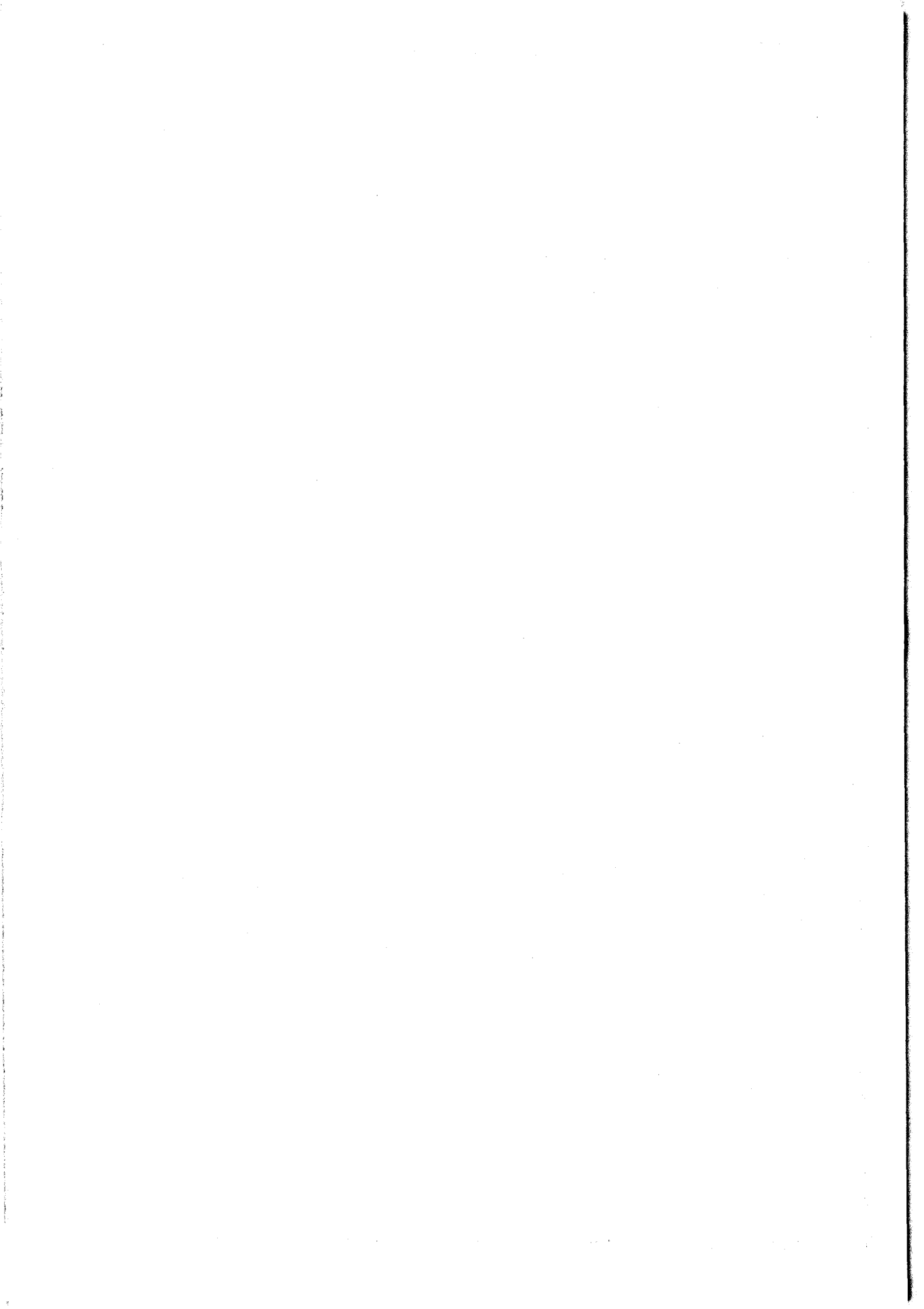



FoB 90
Folke- og
boligtelling 1990
gjennomføres av
Statistisk sentralbyrå

Opgavene er undergitt taushetsplikt.
De vil bare bli brukt til å utarbeide statistikk
og vil bli oppbevart på en betryggende måte.

VIKTIG:
Bruk helst
blyant eller
blå/svart kulepenn

Slik:

Ikke slik:



1 Hvem bor du sammen med i leiligheten?
Rettleiden beskriver hva vi mener med
en leilighet. Sett flere kryss hvis nødvendig.

- | | |
|---------------------------------------|---|
| <input type="checkbox"/> Ingen | <input type="checkbox"/> Søsken |
| <input type="checkbox"/> Ektefelle | <input type="checkbox"/> Svigerforeldre,
svigerinne,
svoger,
svigerbarn,
tante, onkel,
niese, nevø |
| <input type="checkbox"/> Samboer | <input type="checkbox"/> Besteforeldre,
barnebarn |
| <input type="checkbox"/> Datter, sønn | <input type="checkbox"/> Andre personer |
| <input type="checkbox"/> Mor, far | |

**2 Hadde du inntektsgivende arbeid i minst
100 timer i året fra 3. nov. 1989 til
2. nov. 1990?**

Arbeid som ulønnet familiemedlem i
familiebedrift regnes også som inntekts-
givende arbeid (f.eks. butikk, gårdsbruk).

- Ja Nei

! Svarte du nei her, skal du ikke
fylle ut resten av denne siden.

**3 Hvor mange måneder hadde du
heltids- og/eller deltidsarbeid i
året fra 3. nov. 1989 til 2. nov. 1990?**
Se rettleiden.

Heltid: måneder

Deltid: måneder

**4 Oppgi navn og adresse på det arbeids-
stedet (bedriften) der du hadde inntekts-
givende arbeid lengst tid i året fra
3. nov. 1989 til 2. nov. 1990.**

Med bedrift menes fabrikk, butikk,
gårdsbruk, ligningskontor e.l.

Navn:

Gate/vei:

Poststed:

**5 Beskriv virksomheten på dette arbeids-
stedet så nøyaktig som mulig.**

Skriv f.eks. produksjon av møbler, salg
av biler, bokhandel, jordbruk, utleie av
maskiner, arkitektvirksomhet e.l.

Virksomhet:

**6 Hvilket yrke (tittel) hadde du på dette
arbeidsstedet?**

Skriv f.eks. hjemmehjelp, rørlegger, frisør,
sykepleier, rengjøringshjelp, kokk, plate-
arbeider, salgskonsulent, førskolelærer e.l.

Yrke:

**7 På hvilken måte er/var du knyttet til
arbeidsstedet du oppgav i spørsmål 4?**

- Som fast eller midlertidig ansatt
- Som selvstendig næringsdrivende (eier)
- Som familiemedlem uten fast lønn
i familiebedrift

**8 Hadde du inntektsgivende arbeid i uken
27. okt. - 2. nov. 1990 ?**
Se rettleiden.

- Ja Nei

! Svarte du nei her, skal du ikke
fylle ut resten av denne siden.

**9 Hva er din vanlige/avtalte
ukentlige arbeidstid?**

- 1-9 timer 30-34 timer
- 10-19 timer 35-39 timer
- 20-29 timer 40 timer eller mer

**10 Hvor mange timer inntektsgivende arbeid
utførte du i uken 27. okt. - 2. nov. ?**

- 1-9 timer 35-39 timer
- 10-19 timer 40 timer eller mer
- 20-29 timer Ingen, jeg
arbeidet ikke
denne uken
- 30-34 timer

! Arbeidet du ikke denne uken, skal du
ikke fylle ut resten av denne siden.

**11 Hvor møtte du på arbeid i uken
27. okt. - 2. nov. ?** Se rettleiden.

Jeg møtte fast på samme arbeidssted/
adresse som jeg førte opp i spørsmål 4

Jeg møtte fast på annet sted.
Oppgi adresse

Kommune:

Gate/vei:

Poststed:

Jeg møtte på forskjellige steder
denne uken

! Møtte du på forskjellige steder denne uken,
skal du ikke fylle ut resten av denne siden.

**12 Hvor mange ganger reiste eller gikk du
fra hjemstedet til arbeidsstedet i uken
27. okt. - 2. nov. ?**
Med hjemsted menes adressen i navne-
feltet øverst på skjemaet.

Ingen, jeg er bosatt på
arbeidsstedet
(arbeider hjemme) 1 gang

2-3 ganger

Ingen, jeg var ikke på hjem-
stedet denne uken 4 ganger eller
flere

! Reiste du ikke denne uken, skal du
ikke fylle ut resten av denne siden.

**13 Hvor lang tid brukte du vanligvis
fra hjemstedet til arbeidsstedet
(én vei) i uken 27. okt. - 2. nov. ?**

Under 15 min 45-59 min

15-29 min 60-89 min

30-44 min 90 min eller
mer

**14 Hvilke transportmidler brukte du vanligvis
fra hjemstedet til arbeidsstedet (én vei)
i uken 27. okt. - 2. nov. ?**
Sett flere kryss hvis nødvendig.

Bil Båt

Buss Brukte sykkel,
gikk i mer enn
10 min

Tog, trikk, T-bane Annet

Spørsmålene på denne siden gjelder leiligheten der oppgavegiveren er registrert bosatt 3. november 1990 ifølge Folkeregisteret, se adressen nedenfor.

Send det utfylte skjemaet tilbake i den vedlagte svarkonvolutten. Dersom flere i leiligheten har fått skjema, se rettledningen.

Adresse:

1 Bosatte i leiligheten 3. november 1990. Inntektsgivende arbeid i uken 27. oktober - 2. november 1990. Ukentlig arbeidstid.

FØR OPP personer født 1974 eller tidligere som ikke står på navnelisten fra før. Ta bare med personer som er registrert bosatt i leiligheten (adressen ovenfor) ifølge Folkeregisteret.

SETT KRYSS for inntektsgivende arbeid i uken 27. oktober - 2. november 1990 og ukentlig arbeidstid for alle personer på navnelisten. Se rettledningen.

Oppgavegiver.	Fødselsår	Hadde ikke inntektsgivende arbeid	Hadde inntektsgivende arbeid: 1 - 29 timer i uken	30 timer eller mer i uken
Andre bosatte i leiligheten:		<input type="checkbox"/>	<input type="checkbox"/>	<input type="checkbox"/>
		<input type="checkbox"/>	<input type="checkbox"/>	<input type="checkbox"/>
		<input type="checkbox"/>	<input type="checkbox"/>	<input type="checkbox"/>
		<input type="checkbox"/>	<input type="checkbox"/>	<input type="checkbox"/>
		<input type="checkbox"/>	<input type="checkbox"/>	<input type="checkbox"/>
		<input type="checkbox"/>	<input type="checkbox"/>	<input type="checkbox"/>
		<input type="checkbox"/>	<input type="checkbox"/>	<input type="checkbox"/>

Bruk eget ark hvis du trenger mer plass

2 Hvor mange rom på 6 m² eller mer er det i leiligheten? Ta ikke med kjøkken, gang, bad o.l.

1 2 3 4 5

6 7 8 9 eller flere

3 Hvor stor er leiligheten målt i kvadratmeter? Regn med alle rom til boligformål, også kjøkken, gang, bad o.l.

Under 50 m² 100-129 m²

50-59 m² 130-149 m²

60-79 m² 150-199 m²

80-99 m² 200 m² eller mer

4 Hvor stort kjøkken er det i leiligheten?

6 m² eller større Det er ikke kjøkken i leiligheten

Mindre enn 6 m²

5 Er det bad eller dusj inne i leiligheten?

Ja Nei

6 Er det vannklosett inne i leiligheten?

Ja Nei

7 Hva slags oppvarmingskilder er det i leiligheten?

Sentralvarme (radiatorer e.l.) Ovner for flytende brensel (olje, parafin e.l.)

Elektriske ovner, varmekabler e.l. Ovner for fast brensel (ved, koks e.l.)

8 Har leiligheten kjøkken, bad/dusj, wc og minst ett beboelsesrom i samme etasje?

Ja Nei

9 Hvilken etasje ligger leiligheten i?

Sett flere kryss hvis leiligheten har beboelsesrom i flere etasjer.

Kjelleretasje Underetasje

1. 2. 3. 4. 5. eller høyere

10 Hva slags eie-/leieforhold er det til leiligheten? Sett bare ett kryss.

Jeg/vi eier den gjennom et borettslag eller boligaksjeselskap

Jeg/vi eier den alene eller sammen med andre

Jeg/vi leier den gjennom arbeidet (tjenestebolig)

Jeg/vi leier den for et avgrenset tidsrom

Jeg/vi leier den på andre vilkår

11 Hvor mange personbiler disponerer de som bor i leiligheten?

Ingen 1 2 3 eller flere

12 Sorterer husholdningen til vanlig avfallet sitt? Sett bare kryss for avfallstyper som blir levert/hentet etter at de er sortert ut.

Ingen særskilt sortering. Praktisk vanskelig, mangler tilbud e.l.

Papir Maling, lakk, olje e.l.

Glass Annet avfall

Batterier

13 Hva slags hus ligger leiligheten i?

Se rettledningen.

Frittliggende enebolig eller våningshus tilknyttet gårdsdrift

Hus i kjede, rekkehus, terrassehus eller vertikaldelt tomannsbolig

Horisontaldelt tomannsbolig eller annet boligbygg med mindre enn 3 etasjer

Blokk, leiegård eller annet boligbygg med 3 etasjer eller mer

Forretningsbygg, pensjonat, aldershjem, militærforlegning eller annet bygg for felleshusholdning

14 Er det heis i huset?

Ja Nei

15 Hvor mange leiligheter er det i huset?

1 2 3 4 5

6 7 8 9 eller flere

16 Når ble huset bygd? (opprinnelig byggeår)

1900 eller før 1946 - 1960

1901 - 1920 1961 - 1970

1921 - 1940 1971 - 1980

1941 - 1945 1981 - 1990

Pris kr 50,00

Publikasjonen utgis i kommisjon hos Universitetsforlaget, Oslo, og er til salgs hos alle bokhandlere.

ISBN 82-537-3420-4