

1612 HEMNE



Folke- og boligtelling 1990

Hemne

**FOLKE- OG BOLIGTELLING
1990**

KOMMUNEHEFTE

1612 HEMNE

STATISTISK SENTRALBYRÅ
OSLO-KONGSVINGER 1992

ISBN 82-537-3362-3

EMNEGRUPPE
31 Folketellinger

ANDRE EMNEORD
Arbeidstid
Befolkning
Boliger
Grunnkretser
Husholdninger
Sysselsetting
Yrkesaktive

Forord

Hovedformålet med Folke- og bolig telling 1990 er å gi et bilde av befolkningen og levekårene i det norske samfunnet.

Et annet viktig formål er å gi statistikk for mindre geografiske områder som kommuner og deler av kommuner. For å dekke dette formålet gir Statistisk sentralbyrå ut et statistisk hefte for hver kommune.

Når kommuneheftene for alle kommuner i et fylke er publisert, vil det bli laget et fylkessammendrag med tabeller som svarer til dem som finnes i kommuneheftene. Når alle kommunene i landet har fått sine hefter, vil det også bli laget et sammendrag for hele landet.

Innen utgangen av 1992 vil en endelig folketellingsfil være etablert, og det blir utarbeidet et hefte som dokumenterer folketellingsprosjektet.

Resultatene fra FoB90 vil i tillegg være tilgjengelig i databaser i SSB, bl.a. Regionalstatistisk database. Det er videre planer om en spredning av folketellingsdata i tilknytning til publisering av annen statistikk fra SSB. Resultatene vil også kunne leveres på maskinlesbar form. For brukere som ønsker ytterligere bearbeiding av materialet, vil SSB utføre dette mot kostnadsdekning.

Oslo/Kongsvinger, 19. februar 1992

Svein Longva

Jan Furseth

Innhold

	Side
Tabellregister	6
Figurdel	7
Tekstdel	
1. Formål	8
2. Opplegg og gjennomføring	8
2.1. Statistikkens omfang	8
2.2. Grunnlag for statistikken	8
2.3. Datainnsamling	8
3. Feilkilder og usikkerhet ved resultatene	8
4. Enheter, geografiske nivåer og kjennemerker	9
4.1. Enheter	9
4.2. Geografiske nivåer	10
4.3. Kjennemerker	11
4.3.1. Personkjennemerker	11
4.3.2. Boligkjennemerker	14
4.3.3. Husholdningskjennemerker	15
5. Merknader til tabellene	16
Tabelldel	17
Vedlegg	
Kart over grunnkretser	
Kart over tettsteder	
Personskjema	
Boligskjema	

Standardtegn i tabeller

- Null
- 0,0 Mindre enn 0,5 av den brukte enheten

Tabellregister

	Side
1. Folkemengde ved folketellingene 1875 - 1990, etter kommunegrenser pr. 3. november 1990	17
2. Folkemengde etter kjønn, ekteskapelig status og alder. 3. november 1990	17
3. Hovedtall for utdanning. Personer 16-66 år etter yrkesaktivitet, arbeidstid i året, kjønn og utdanning. 3. november 1989 - 2. november 1990	18
4. Personer 16 år og over. Hovedtall for yrkesaktivitet i året 3. november 1989 - 2. november 1990 .	19
5. Hovedtall for yrkesaktive i året 3. november 1989 - 2. november 1990	20
6. Yrkesaktive 16 år og over, etter alder og næring/yrkesfelt. 3. november 1989 - 2. november 1990 .	21
7. Yrkesaktive 16 år og over, etter kjønn, arbeidstid i året og næring/yrkesfelt. 3. november 1989 - 2. november 1990	22
8. Hovedtall for yrkesaktive i uka 27. oktober - 2. november 1990, etter vanlig/avtalt arbeidstid	24
9. Yrkesaktive 16 år og over i uka 27. oktober - 2. november 1990, etter kjønn, vanlig/avtalt arbeidstid og næring/yrkesfelt	25
10. Yrkesaktive 16 år og over med fast oppmøteplass på arbeid i uka 27. oktober - 2. november 1990, etter tallet på arbeidsreiser, reisetid og yrkesfelt/oppmøteplass	26
11. Yrkesaktive 16 år og over med fast arbeidsreise i uka 27. oktober - 2. november 1990, etter reisemåte, oppmøteplass, tallet på arbeidsreiser, reisetid og etter reisemåte, kjønn og alder	27
12. Boliger og bosatte. Hustype, tallet på rom, kjøkken. 3. november 1990	28
13. Boliger, rom og bosatte, etter hustype. 3. november 1990	28
14. Boliger etter eieform og areal. Rom og bosatte, etter eieform. 3. november 1990	28
15. Boliger etter tallet på rom og tallet på bosatte. 3. november 1990	29
16. Boliger etter husets byggeår og hustype/eieform/oppvarmingskilde. Bosatte og rom, etter husets byggeår. 3. november 1990	29
17. Boliger og bosatte. Sanitærutstyr, størrelse og tilgjengelighet. 3. november 1990	30
18. Boliger etter standardindikatorer. Bosatte etter alder og standardindikatorer. 3. november 1990 . . .	31
19. Husholdninger, familier og personer, etter type husholdning. Husholdninger etter type husholdning og tallet på familier i husholdningen/yrkesaktivitet i husholdningen/eieform/tallet på rom i boligen og kjøkken. 3. november 1990	32
20. Husholdninger, familier og personer, etter husholdningsstørrelse/type husholdning. Absolutte tall og prosent. 3. november 1990	33
21. Husholdninger etter type husholdning og disponering av personbil/avfallssortering. 3. november 1990	34
22. Familier i privathusholdninger etter familietype. Personer etter alder og familietype. 3. november 1990	34
23. Hovedtall for par og personer i par. 3. november 1990	35
24. Barn 0-17 år etter alder, familietype og mors/fars yrkesaktivitet i uka 27. oktober - 2. november 1990	35
25. Personer 67 år og over. Alder, tallet på personer i husholdningen, husholdningstype og indikatorer for boligstandard. 3. november 1990	36
26. Folkemengde etter alder, kjønn og type bostedsstrøk/grunnkrets. 3. november 1990	37
27. Yrkesaktive 16 år og over, etter næring, kjønn og type bostedsstrøk/grunnkrets. 3. november 1989 - 2. november 1990	39
28. Privathusholdninger. Utvalgte kjennetegn for boligstandard, og disponering av personbil. Bostedsstrøk/grunnkrets. 3. november 1990	41

Figur 1. Yrkesaktive 16 år og over, etter næring. Prosent. 1980 og 1990

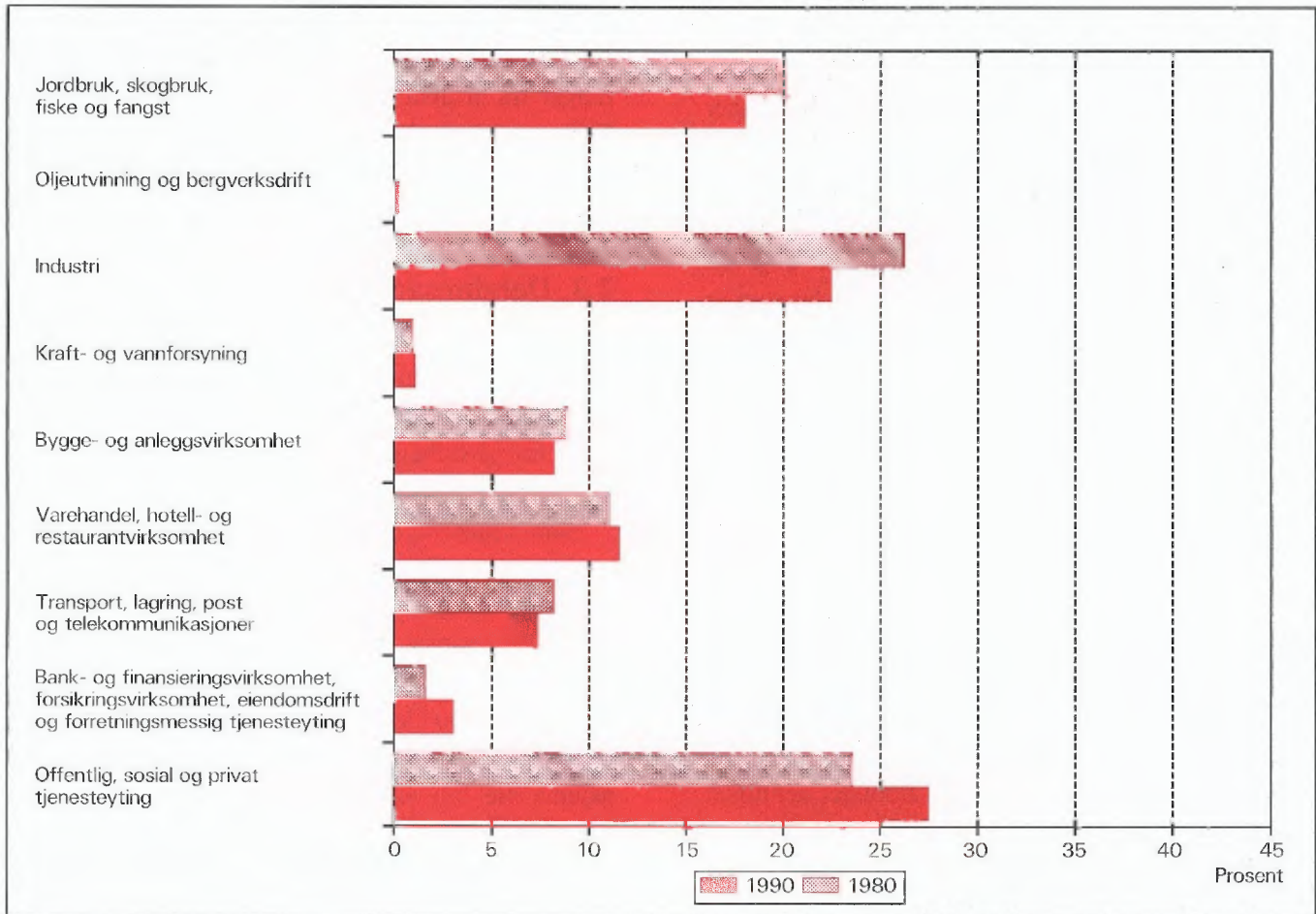

Figur 2. Hovedtall for boligstandard og disponering av bil. Prosent. 1980 og 1990

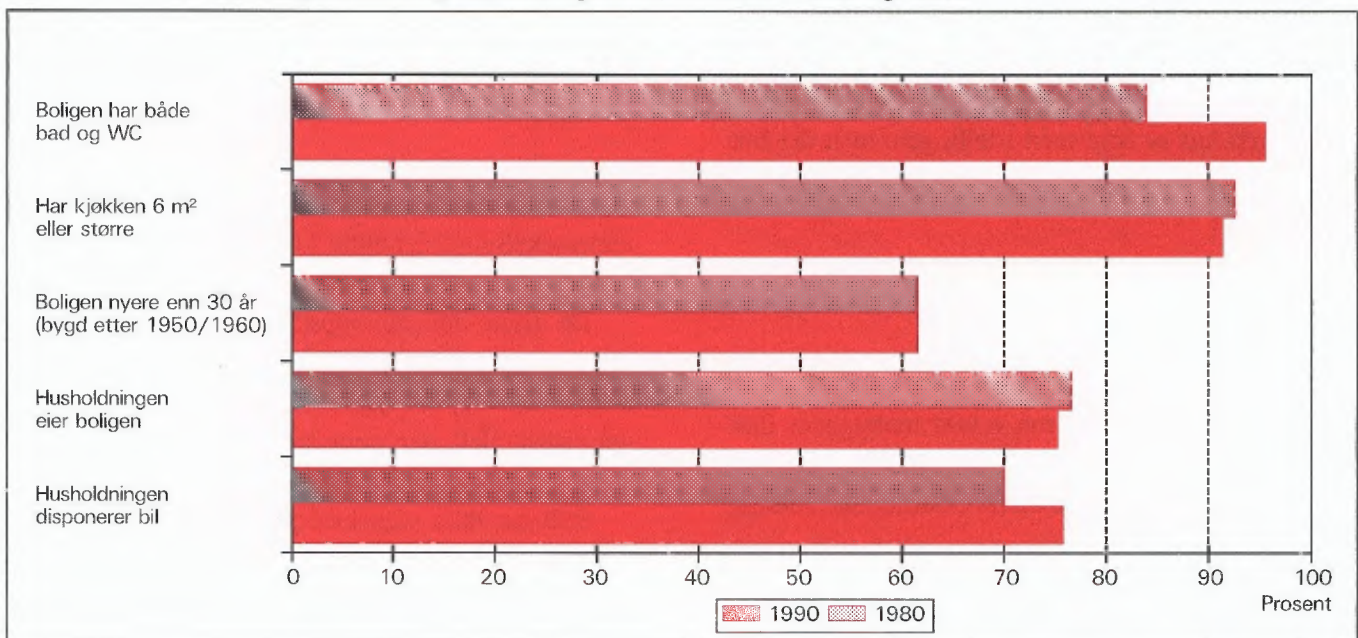

1. Formål

Hovedformålet med Folke- og bolig telling 1990 (FoB90) er å gi et bilde av befolkningen og levekårene i det norske samfunnet. Moderne folketellinger legger stor vekt på å se opplysninger om boliger og boforhold, sysselsetting og yrke, utdannings- og inntektsforhold, arbeidsreiser mv. i sammenheng.

Formålet med denne publikasjonen er å gi en beskrivelse av hver kommune, og av områder som er mindre enn kommune (delområder, kretser, tettsteder).

2. Opplegg og gjennomføring

2.1. Statistikkens omfang

FoB90 omfatter alle personer (også utenlandske statsborgere) som var registrert bosatt i Norge på tellingstidspunktet 3. november 1990, ifølge forskriftene om føringen og ordningen av folkeregistrene.

Boligtellingen har med alle privatboliger der minst én person var registrert bosatt 3. november 1990.

Tellingen omfatter *ikke* boliger som var ubebodd eller som var bebodd av bare midlertidig tilstedeværende (f.eks. ugifte personer som oppholdt seg utenom foreldrehjemmet på grunn av skolegang). Det er heller ikke hentet inn opplysninger om boligen for forpleide i aldershjem, pleiehjem, barnehjem og andre fellesinstitusjoner.

Enheten *hus* er ikke med i tellingen, men det blir gitt enkelte opplysninger om det huset boligen ligger i.

2.2. Grunnlag for statistikken

I kommuner med færre enn 6 000 innbyggere fikk alle personer som var født i 1974 eller tidligere, et personskjema. Den eldste i hver familie fikk i tillegg et boligskjema.

De fleste opplysningene i folke- og bolig tellingen kommer fra disse skjemaene. De øvrige oppgavene kommer fra ulike statistiske og administrative registre. De viktigste registerkjennemerkene er kjønn, alder og andre demografiske kjennetegn og utdanning.

Det er laget et eget informasjonshefte som bl.a. beskriver bakgrunn, metode, faglig innhold og bear-

beidingsopplegg for tellingen. Heftet kan en få ved å henvende seg til SSB, Folketellingskontoret.

I kommuner med 6 000 eller flere innbyggere er grunnlaget for statistikken basert på skjemaopplysninger fra et utvalg av befolkningen 16 år og over. Tellingsopplegget i utvalgskommunene blir omtalt i heftene for de respektive kommunene, og i det nevnte informasjonsheftet.

2.3. Datainnsamling

Folketellingsskjemaene ble sendt i posten direkte til hver enkelt oppgavegiver. Navn og adresse ble påført skjemaet på forhånd på grunnlag av opplysninger fra Det sentrale personregister (DSP).

Alle oppgavegivere fikk et personskjema med rettleiding. I tillegg fikk den eldste i hver familie et boligskjema og en svarkonvolutt.

Utfylte skjema fra alle oppgavegivere i leiligheten/boligen ble sendt samlet tilbake i svarkonvolutt. Der det bodde flere familier i samme bolig, ble det bare brukt én svarkonvolutt og bare ett boligskjema ble fylt ut. Innsamlingsmetoden gav derfor grunnlag for å danne husholdninger (se nedenfor).

Personer som ikke hadde sendt inn folketellingskjema til rett tid, fikk tilsendt inntil to adresserte purringer.

3. Feilkilder og usikkerhet ved resultatene

Under gjennomføring og bearbeiding av en statistisk undersøkelse vil det alltid kunne oppstå feil som kan gi utslag i resultatene.

De fleste feilene oppstår vanligvis under oppgaveinnhenting og skyldes uriktige svar eller mangelfullt utfylte skjemaer. Under bearbeidingen kan det oppstå feil når opplysninger blir kodet, i vårt tilfelle spesielt opplysningene om næring og yrke.

SSB har ikke kontaktet oppgavegiver dersom det ble funnet feil eller mangler ved utfyllingen. Materialet har imidlertid gjennomgått omfattende maskinelle kontroll- og opprettingsrutiner. For kjennemerker med uoppgitt svar er det beregnet et mest mulig sannsynlig svar på grunnlag av de øvrige opplysninger personen har gitt og ut fra svarene fra andre oppgavegivere.

Kontroll- og opprettingsrutinene vil være nærmere beskrevet i publikasjonen som dokumenterer FoB90-

prosjektet. Publikasjonen vil foreligge i løpet av 1992.

SSB gjennomfører en kvalitetsundersøkelse i samband med folketellingen. Undersøkelsen tar sikte på å kontrollere kvaliteten av husholdningssammensetningen i folketellingen. Videre skal en vurdere eventuelle konsekvenser for statistikken av å nytte regelverket i folkeregisterloven som grunnlag for en geografisk plassering av befolkningen. Resultatene ventes å foreligge i 1992.

4. Enheter, geografiske nivåer og kjennemerker

Når ikke annet er nevnt, gjelder opplysningene situasjonen 3. november 1990.

4.1. Enheter

Person

Tellingen omfatter alle personer som ifølge folkeregisteret er registrert bosatt i Norge på tellingsdagen 3. november 1990. Hvem som skal regnes som bosatt og hvor de skal ha adresse, går fram av forskrifter om føringen og ordningen av folkeregistrene.

Bosatte

Med bosatte menes personer bosatt i privathusholdninger. Tallet på *bosatte i alt* vil derfor være mindre enn tallet på *personer i alt* i kommunen (folkemengde).

Barn

I tabellene 19-21 og 23-24 omfatter begrepet *Barn* ugifte hjemmeboende barn under 18 år som er registrert bosatt i familien til minst en av foreldrene eller andre foresatte. Eldre barn som bor hjemme, er ikke regnet som barn etter denne definisjonen.

Par (ektepar og samboerpar)

Som *Par* regnes gifte par og samboerpar.

Gifte par er ektepar som er registrert bosatt i samme privatbolig, aldershjem, pleiehjem e.l.

Samboerpar er personer som lever sammen i ektekaplignende forhold uten å ha inngått formelt ektekap.

Begge personene i et par må være registrert bosatt på samme adresse.

Familie

Som familie regner vi:

- ektepar og eventuelle ugifte hjemmeboende barn uansett barnets alder
- mor/far med ugifte hjemmeboende barn uansett barnets alder
- hver enkelt person som ikke hører med i gruppene over (enslig)

Et familienummer inngår som kjennemerke for hver person i Det sentrale personregister. Grupperingen til familie i tellingen er gjort med utgangspunkt i dette familienummeret.

Alle i en familie i tellingen må være registrert bosatt på samme adresse (samme kommune og poststed), og de kan bare inngå i én husholdning. Personer, f.eks. ektefeller, som etter denne regelen er plassert på hvert sitt sted, er ikke gruppert til samme familie i tellingen, selv om de har likt familienummer i Det sentrale personregister.

Barn som har gått ut av familien fordi de har fått egne barn, har meldt flytting og/eller inngått ekteskap, blir aldri regnet til foreldrenes familie på et senere tidspunkt. Når f.eks. et ektepar bor sammen med et skilt barn, danner ektefellene og barnet hver sin familie.

En familie kan aldri bestå av mer enn to generasjoner.

Ugifte søsken som bor sammen i en bolig der ingen av foreldrene er bosatt, blir regnet som hver sin énpersonfamilie.

Personer med ukjent bosted eller familienummer blir regnet som enslige (énpersonfamilier).

I et samboerpar utgjør hver av samboerne sin egen familie sammen med egne barn. Felles barn er med i familien til én av foreldrene.

Husholdning

Til samme husholdning regnes personer som er registrert bosatt i samme bolig. En slik husholdning blir kalt *bolighusholdning*. Husholdninger kan bestå av en eller flere familier. Sammensetningen til bolig-husholdninger har hovedsakelig skjedd ut fra innsendingsmåte (felles retur) og opplysninger gitt i tellingsskjemaet. Selv om Det sentrale personregister ikke gir oversikt over hvem som bor sammen i den enkelte bolig, er adresseopplysningene i registeret nyttet som et supplement i arbeidet med husholdningene.

I tellingen blir det skilt mellom privat- og felleshusholdning.

Gruppen *Privathusholdning* omfatter personer som er registrert bosatt i samme privatbolig. Siden alle opplysninger om husholdninger i tellingen er knyttet til denne typen, er tallet på husholdninger i alt derfor lik tallet på privathusholdninger.

Til *Felleshusholdning* er regnet beboere (forpleide) som er registrert bosatt i aldershjem, pleiehjem, barnehjem o.l. Tilsatte som er bosatt i/ved felleshusholdningen, er alltid regnet som bosatte i privathusholdning. Det samme gjelder militært personell som er registrert bosatt i forlegningen.

Folketellingene gir ikke statistikk over felleshusholdninger. Det er hovedsakelig fordi personer som oppholder seg på institusjon, men som er registrert bosatt hjemme, tilhører privathusholdningen de er registrert i. En statistikk på dette grunnlaget ville derfor gi et misvisende bilde.

Bolig (leilighet)

En bolig er ett eller flere rom som er bygd eller ombygd til helårs privatbolig for en eller flere personer. Det må være adgang til rommet/rommene uten at en må gå gjennom en annen bolig. I tabellene brukes for enkelthets skyld *bolig* i stedet for privatbolig.

En bolig er da f.eks. rekkehusleilighet, leilighet i tomannsbolig, leilighet i leiegård, blokkleilighet og hybelleilighet. Enebolig er også leilighet.

En hybel i privathus er en bolig dersom den har egen inngang. I hybelhus regnes hver hybel som egen bolig, også der rom som f.eks. kjøkken og bad er felles. Leiligheter og hybler som disponeres av privathusholdninger i sykehus, institusjoner, militærforlegninger o.l., regnes alltid som egen bolig.

I noen tilfeller kan en bolig omfatte mer enn en leilighet. Det gjelder når personer i samme familie (f.eks. ugifte barn) bor i egen leilighet (f.eks. hybel-leilighet) på samme adresse som resten av familien. I slike tilfeller består boligen av alle leilighetene familiemedlemmene bruker.

Fordi begrepet bolighusholdning blir brukt, blir tallet på boliger det samme som tallet på privathusholdninger i tellingen.

Det er ikke innhentet oppgaver for boliger der ingen er registrert bosatt (se avsnitt 2.1).

Hus er ikke egen enhet i tellingen, men boligkjennemerkene omfatter enkelte opplysninger om

huset boligen ligger i.

4.2. Geografiske nivåer

Grunnkrets, delområde

Grunnkretsene er utformet slik at de skal være stabile over en rimelig tidsperiode. De består av et sammenhengende geografisk område, og har mest mulig ensartet natur, næringsgrunnlag, kommunikasjonsforhold og bebyggelse. Folkemengde og areal bør ikke variere for sterkt. Visse variasjoner i befolkningsgrunnlaget vil likevel forekomme - en krets i spredtbygde strøk kan ha under 100 innbyggere, mens de tettest utbygde byområdene kan ha over 1 000.

Fordi kretsen skal være stabil, er den ikke knyttet opp til tettstedsavgrænsingen. En krets kan derfor inneholde både tett og spredt bebyggelse.

Det er ikke stilt krav om at grunnkretsgrensene skal falle sammen med grensene for kirkesogn, skole- eller valgkrets.

Landet er delt inn i om lag 13 600 grunnkretser.

Grunnkretsene er gruppert sammen til *delområder* (bydeler/bygdelag). Et delområde består vanligvis av 1 000 - 3 000 personer i spredtbygde strøk og 3 000 - 5 000 i tettbygde. I alt er det om lag 1 550 delområder i landet.

Alle adressene i landet er gitt kode for grunnkrets og delområde. Kodene er en del av datagrunnlaget i Det sentrale personregister. Grunnkretsinndelingen i FoB90 er sammenlignbar med FoB80. I visse tilfeller (ved kretsdelinger i perioden) må sammenligningen skje med utgangspunkt i grupper av 1990 kretser.

Kart over grunnkretser og delområder er med som vedlegg til heftet.

Kommune

Den enkelte person er i tellingen regnet å ha sitt bosted i den kommune og i den bolig hvor vedkommende var registrert som bosatt i Folkeregisteret 3. november 1990.

Hovedregelen er at en person skal registreres som bosatt der han eller hun tar sin døgnhvile. De viktigste unntakene fra denne hovedregelen gjelder:

- Ugifte personer som pga. studier, skolegang eller verneplikts-/siviltjeneste oppholder seg utenom foreldrenes/forsørgers bolig. De skal være registrert i foreldrenes/forsørgers bolig.

- Gifte personer som mesteparten av tiden må bo borte fra hjemmet pga. arbeid, studier, verneplikts-/siviltjeneste (f.eks. yrkesaktive som er ukependlere). De skal være registrert i ektefellenes felles bolig.
- Personer som er innlagt på sykehus eller anbrakt i fengsel, arbeidsanstalt e.l. De skal være registrert der de var bosatt før innleggelsen/anbringelsen.

Personer som ikke kan henføres til en bestemt bolig, er regnet til gruppen *Uten fast bopel*. De regnes med i den kommunen der de sist hadde fast bosted.

Det er ikke innhentet opplysninger om midlertidig bosted. Folketellingen gir derfor ikke oppgaver over den tilstedeværende befolkningen.

Tettsted

For at en hussamling skal regnes som tettsted, må det bo minst 200 personer der, og avstanden mellom husene må normalt ikke overstige 50 meter. Det er tillatt med skjønnsmessige avvik for områder som ikke skal eller kan bebygges. Dette kan f.eks. være parker, idrettsanlegg, industriområder, eller naturlige hindringer som elver eller dyrkbare områder. Hussamlinger som naturlig hører med til tettstedet, tas med inntil en avstand på 400 meter fra tettstedskjernen.

Tettstedsavgrænsingen er uavhengig av grunnkretsinnndelingen, og kan også gå på tvers av kommuneinnndelingen.

Kart over tettstedene i kommunen er med som vedlegg til heftet.

4.3. Kjennemerker

4.3.1. Personkjennemerker

Alder

I fordelingen etter alder er den enkelte person gruppert etter alder pr. 31. desember 1990. (Alder = 1990 minus fødselsår.)

Arbeidsreiser - generelt

Arbeidsreiseopplysningene omfatter oppmøteplass, tallet på arbeidsreiser, reisetid og reisemåte (se dette). Kjennemerkene gjelder personer 16 år og over som *utførte* inntektsgivende arbeid i tellingsuka fra 27. oktober til 2. november og som hadde en *fast* opp-

møteplass. Arbeidsreiseopplysningene gjelder reisen fra hjemstedet (registrert bosted) til arbeidsstedet.

Det ble lagt spesiell vekt på utformingen av arbeidsreisespørsmålene. Både i spørsmålsteksten og rettleidingen ble det forklart at *hjemstedet* er den boligadressen som vedkommende var registrert bosatt på ifølge Folkeregisteret 3. november 1990.

Arbeidsreiser - tallet på

Tallet på arbeidsreiser er det antall ganger oppgavegiver reiste *fra* hjemstedet *til* arbeidsstedet (én veg) i tellingsuka. Med *Hjemsted* menes alltid den boligadresse vedkommende er registrert bosatt på. For personer som bodde midlertidig på f.eks. hybel eller brakke denne uka, er reisen mellom hybel/brakke og arbeidssted ikke tatt med. Personer som arbeidet hjemme (f.eks. bønder) er gruppert til *reiste ikke*. Det samme gjelder personer som ikke var på hjemstedet i løpet av tellingsuka.

Arbeidstid

Tellingen har opplysninger om arbeidstid både i året (12-månedersperioden), og i tellingsuka fra 27. oktober -2. november 1990. For uka er det dessuten skilt mellom vanlig/avtalt og faktisk arbeidstid.

Arbeidstid i året

Årlig arbeidstid er i FoB90 oppgitt som det samlede tallet på hele måneder vedkommende hadde arbeid, heltid og/eller deltid, i alle arbeidsforhold. Som heltid er regnet samlet arbeidstid på 30 timer eller mer i uka, noe som svarer til 120 timer eller mer over en 4-ukersperiode. Fravær er ikke trukket fra. Summen av måneder med heltids- og deltidsarbeid kan ikke overstige 12.

Arbeidstid i uka (vanlig/avtalt)

Den avtalte ukentlige arbeidstidstiden er oppgitt i timeverk og viser det timetallet den yrkesaktive har avtale om. For yrkesaktive som ikke hadde inngått avtale om en bestemt arbeidstid, gjelder oppgaven den gjennomsnittlige arbeidstiden. Det samme gjelder for personer med varierende arbeidstid eller for dem som har skiftarbeid kombinert med friperioder. Faste forberedelser ut over ordinær arbeidstid er inkludert (lærere). Arbeidstid i flere arbeidsforhold skulle summeres. Betalt fravær er ikke trukket fra, mens tilfeldig merarbeid (sesongvariasjoner, overtid) derimot ikke er lagt til.

Arbeidstid i uka (utført)

Faktisk utført arbeidstid er oppgitt i timeverk. Overtid og annet ekstraarbeid er inkludert, men begrepet omfatter ikke fravær som skyldtes sykdom, ferie, permisjon med lønn o.l. Personer som ikke var på arbeid i tellingsuka, f.eks. på grunn av skift- eller turnusfridager, utførte ikke inntektsgivende arbeid denne uka.

Bosted

Se *Kommune* i avsnitt 4.2.

Bostedsstrøk (tettbygd - spredtbygd)

Se *Tettsted* i avsnitt 4.2.

Ekteskapelig status

Det er brukt fire hovedgrupperinger etter ekteskapelig status, nemlig ugifte, gifte, enker/enkemenn og separerte/skilte. Ekteskapelig status beskriver den formelle situasjonen, ikke faktiske samlivsforhold (samboere).

Familietype

Under omtalen av enheten *familie* (avsnitt 4.1 ovenfor) er det gjort rede for hvem som skal regnes til samme familie. På grunnlag av hvilke personer som inngår i familien og hva for ekteskapelig status de har, blir familiene inndelt i typer, slik:

Enslig	enpersonfamilie
Ektepar uten barn	familien inneholder et ektepar, men ingen ugifte, hjemmeboende barn.
Ektepar med barn	familien inneholder et ektepar, og parets ugifte, hjemmeboende barn uansett alder.
Mor/far med barn	familien inneholder mor eller far og deres ugifte, hjemmeboende barn uansett barnets alder.

Familietyper baserer seg på den formelle ekteskapsstatusen til personene i familien. I et samboerpar utgjør hver av samboerne derfor sin egen familie.

Heltid/deltid

En person kommer i gruppa heltidsarbeid når summen av avtalt/vanlig arbeidstid i alle arbeidsforhold er 30 timer eller mer i uka (120 timer eller mer over en 4-ukersperiode).

Næring

Yrkesaktive personer 16 år og over er gruppert etter næring ut fra opplysninger om 12-månedersperioden. Kjennemerket er knyttet til det arbeidsforholdet som hadde lengst varighet. Det er ikke innhentet særskilte oppgaver om næring for tellingsuka fra 27. oktober til 2. november.

Næringsgrupperingen er foretatt etter 1983-utgaven av Standard for næringsgruppering (Standarder for norsk statistikk 2). Standarden er et fem-sifret pyramidisk system der hvert siffer angir et grupperingsnivå.

FoB80 ble gruppert etter den forrige utgaven av næringsstandard (utgitt i 1978). De viktigste endringene fra denne utgaven finnes under Detaljhandel. Standardendringene har ingen betydning for sammenlignbarheten med forrige telling for næring på 1-sifret nivå.

Næringsgrupperingen kan etter mindre modifikasjoner på tabellnivå sammenlignes med International Standard Industrial Classification of all Economic Activities (ISIC) av 1968.

FN vedtok en ny versjon av ISIC i 1989. Den nye versjonen vil etter hvert bli innarbeidet i næringsstandard i de fleste land i Europa. Når den nye standarden blir innført i Norge, vil folketellingsmaterialet få næringskoder etter ISIC -89 i tillegg til de nåværende.

Oppmøteplass på arbeid

Oppmøteplassen er det stedet hvor oppgavegiver møtte fram ved arbeidsdagens start. Grupperingskriterium er kommune. Personer som møtte på ulike steder, var til sjøs e.l. har ikke fast oppmøteplass.

Reisemåte til arbeidet

Reisemåten gjelder de transportmidlene vedkommende til vanlig brukte på arbeidsreisen (én veg).

Reisetid til arbeidet

Reisetiden er tiden det tar å komme *fra* hjemstedet (registrert boligadresse) *til* arbeidsstedet (én veg). I reisetiden er gangtid og ventetid under reisen regnet med. Det samme gjelder faste gjøremål, f.eks. å bringe barn til barnehage. Tilfeldige gjøremål og forsinkelser inngår derimot ikke.

For pendlere som bodde midlertidig utenfor hjemmet (hybel, brakke) er reisetiden regnet fra hjemstedet og fram til arbeidsstedet.

Spredtbygd/tettbygd strøk

Se *Tettsted* i avsnitt 4.2.

Utdanning

Utdanningsopplysningene i publikasjonen er hentet fra datafil over befolkningens høyeste utdanning pr. 1. oktober 1989, såkalt omkodet utgave (grupperingen av grunnleggende fagutdanning avlagt før skoleåret 1972/73 er også basert på 9-årig grunnskole og plassert på klassetrinn 10, nivå 3). Folketellingsmaterialet vil bli oppdatert med utdanningsopplysninger pr. 1. oktober 1990 så snart denne årgangen foreligger.

Opplysningene om utdanning fullført i utlandet etter 1. november 1980 er mangelfulle i data-materialet. Dette gjelder spesielt for de utenlandsfødte. SSB gjennomfører derfor en egen undersøkelse i 1991 om innvandreres utdanning. Resultatene fra undersøkelsen er ikke med i denne publikasjonen, men vil senere inngå i tellingsmaterialet.

Fra og med 1987 er all SSBs utdanningsstatistikk basert på 6-sifrede utdanningskoder, etter Standard for utdanningsgruppering - Revidert 1989 (Standarder for norsk statistikk 7). Standarden er bygd opp som et pyramidisk klassifikasjonssystem. Utdanningene er først ordnet i grove grupper etter (samlet) varighet ved normal studieprogresjon. Gruppene kalles *utdanningsnivåer*. Innenfor hvert nivå er utdanningene delt opp etter *fagfelt* og *faggrupper*. En del utdanninger som tidligere var plassert på for lavt nivå, har skiftet nivå ved overgang til revidert standard. De største gruppene er ingeniør- og helsefagutdanninger.

Resultatene fra utdanningsstatistikken blir nå presentert etter omkodet utdanningskode (se ovenfor), mens folketellingen i 1980 er basert på uomkodet versjon av den gamle standarden. Derfor er ikke resultatene fra de to tellingene sammenlignbare. SSB kan lage sammenlignbar statistikk på *grovt* nivå (grupper av utdanningsnivåer) ved å dele inn FoB80 etter ny standard og kode om all grunnleggende fagutdanning til 9 år. Slik statistikk må utføres som betalt oppdrag.

Yrke

Yrkesaktive personer 16 år og over er gruppert etter yrke ut fra opplysninger om 12-månedersperioden. Kjennermerket er knyttet til det arbeidsforholdet som hadde lengst varighet. Det er ikke innhentet særskilte oppgaver om yrke for tellingsuka fra

27. oktober til 2. november.

Grunnlaget for yrkesgrupperingen er Standard for yrkesgruppering i offentlig norsk statistikk (utgitt av Arbeidsdirektoratet i 1965). Standarden blir ofte omtalt som NYK (Nordisk yrkesklassifisering). Til folketellingen i 1980 ble standarden ajourført av SSB ved at nye yrkesbetegnelser ble plassert inn på sitt riktige sted i systemet, en del yrkesgrupper ble slått sammen og noen ble splittet i flere grupper. Etter 1980 har SSB fortsatt ajourføringen med nye yrkesbetegnelser.

Yrke i folketellingen er kodet med tre av standardens i alt fem siffer.

Yrke er kodet på samme måte og etter samme standard både i FoB80 og FoB90, slik at det er mulig å sammenligne yrkesstatistikk mellom de to tellingene.

NYK og dermed tellingen er bare i begrenset grad sammenlignbar med den nyeste (1988) utgaven av International Standard Classification of Occupations (ISCO). Derimot er det godt samsvar med forrige ISCO (1958, revidert i 1968). Det er denne versjonen som pr. 1990 blir brukt i de fleste europeiske land.

Yrkesaktivitet

I FoB90 er det innhentet oppgaver om yrkesaktiviteten både for de siste 12 månedene (3. november 1989 til 2. november 1990) og for den siste uka før tellingstidspunktet (27. oktober - 2. november 1990).

Som yrkesaktive er regnet personer 16 år og over som *hadde* inntektsgivende arbeid i minst 100 timer i 12-månedersperioden. Inntektsgivende arbeid er alt arbeid som blir utført mot betaling i form av lønn, inntekt av egen virksomhet, provisjon, honorarer o.l. Deltidsarbeid, vikararbeid, pass av barn, feriejobber o.l. er også med. Det samme gjelder sykefravær, ferie, permisjon med lønn o.l. Ved folketellingen i 1980 skulle slikt fravær ikke regnes med. Arbeid som familiemedlem uten fast lønn i familiebedrift (f.eks. butikk, gårdsbruk) og verneplikts-/siviltjeneste er også regnet som yrkesaktivitet.

De som var yrkesaktive i 12-månedersperioden svarte også på om de *hadde* inntektsgivende arbeid av minst 1 times varighet i uka 27. oktober til 2. november 1990. Ved folketellingen i 1980 måtte en ha *utført* minst én times arbeid for å bli regnet som yrkesaktiv i uka. Tellingene i 1980 og 1990 kan sammenlignes fordi FoB90 også kan fordele de yrkesaktive etter utført arbeidstid i uka.

Yrkesstatus

Yrkesaktive personer 16 år og over er gruppert etter yrkesstatus ut fra arbeidsforholdet de oppgav for 12-månedersperioden. Det er ikke innhentet særskilte oppgaver om yrkesstatus for tellingsuka fra 27. oktober til 2. november.

Personer (også medeiere) som arbeidet i firmaer organisert som aksjeselskap, andelslag eller annen selskapsform med begrenset ansvar, er alltid regnet som ansatte.

En person er regnet som selvstendig dersom vedkommende drev virksomhet alene for egen regning eller sammen med andre med ubegrenset ansvar (f.eks. i ansvarlig selskap).

Gruppen *Familiemedlem uten fast lønn i familiebedrift* omfatter personer som arbeidet i familievirksomhet uten fast lønn, og som verken var eier eller medeier i virksomheten. Et familiemedlem uten fast lønn kan imidlertid ha lønn for arbeidet i form av kost og losji, andel av overskott e.l.

Der ektefeller arbeidet i felles virksomhet (f.eks. gårdsbruk) som ikke var organisert som aksjeselskap e.l., er den ene ektefellen regnet som selvstendig og den andre som familiemedlem uten fast lønn, med mindre begge ektefellene var registrert som eiere av virksomheten.

4.3.2. Boligkjennemerker

Boligkjennemerkene gjelder bare for privatboliger og personer i privathusholdninger.

Areal

Boligens areal er det samlede arealet av rom på 6 m² eller mer som blir brukt til boligformål. I tillegg er også entré, ganger, trapperom, vaskerom o.l. med i arealet.

Bosatte pr. bolig

Bosatte pr. bolig er lik tallet på bosatte i privatboliger dividert med tallet på boliger i alt.

Byggeår

Byggeåret er det året da minst halvparten av boligene i huset var ferdig til innflytting. For hus som er ombygget, er det oppgitt opprinnelig byggeår.

Eie-/leieform

Som *eiere* er også regnet personer som har boret rett ved aksje eller andel.

Som *leie for et avgrenset tidsrom* er regnet leieavtaler som løper til en bestemt dato, også framleie. Boliger stilt til disposisjon gjennom arbeidsforhold for en avgrenset tidsperiode er derimot regnet med blant *tjenesteboliger*.

Leie av boligen på *Andre vilkår* gjelder f.eks. ved leiekontrakt ifølge husleieloven, muntlig leieavtale eller kåravtale. Obligasjonsleilighet og trygdeleilighet er også tatt med her.

Etasjeplassering

Etasjeplasseringen viser i hvilken av bygningens etasjer boligen har rom til boligformål. For boliger som går over flere plan, er alle etasjer oppgitt.

Hustype

En *enebolig* ligger fritt med minst en halv meters avstand til neste bygning. Den kan også inneholde en hybelleilighet, og ett eller flere rom kan være i bruk som hybel.

Våningshus tilknyttet gårdsdrift omfatter alle typer bolighus på gårdsbruket.

Et *hus i kjede* (også enebolig i kjede) er forbundet med et annet hus med bod, garasje/carport, svalgang e.l.

I et *terrassehus* er leilighetene bygd sammen i en skråning der flere av leilighetene har terrasse på hele eller deler av taket til leiligheten under.

Terrasseblokk er regnet som blokk og ikke som terrassehus.

Annet boligbygg med mindre enn tre etasjer omfatter for eksempel firemannsbolig, enebolig med mindre enn en halv meters avstand mellom husene o.l.

Leiligheten ligger i et *forretningsbygg* eller i et *bygg for felleshusholdning* dersom mindre enn halvparten av golvarealet i huset brukes til privatbolig.

I noen tabeller er hus i kjede, terrassehus og annet boligbygg med mindre enn tre etasjer slått sammen og gitt betegnelsen *småhus*.

Kjøkken

Kjøkkenet er den delen av boligen der det er installert utstyr til matlaging. Kjøkkenet kan være et eget rom,

men trenger ikke å være det (åpne løsninger).

Dersom flere boliger har felles kjøkken, f.eks. hybler i et hybelbygg, er alle boligene regnet å være uten kjøkken.

I størrelsen på kjøkkenet er også medregnet golvplass til benker og skap.

Oppvarmingskilde

I FoB90 er alle oppvarmingskilder i boligen tatt med, mens det ved forrige telling bare var den viktigste som ble registrert.

Plan i boligen

Boligen er regnet å ligge på ett plan dersom kjøkken, bad/dusj, wc og minst ett beboelsesrom er i samme etasje uten trapper imellom.

Tilgjengelighet

Som et mål for boligens tilgjengelighet er det nytt et inndeling etter plan i boligen, boligens etasjeplassering i bygningen og om huset har heis.

Rom - tallet på

Tallet på rom inkluderer beboelsesrom på 6 m² eller mer som kan brukes året rundt. Kjøkken, bad, wc, vaskerom, gang o.l. er ikke med, og heller ikke rom som bare blir brukt til næringsvirksomhet.

Rom pr. bolig

er summen av alle rom dividert med tallet på boliger. I FoB90 er det ikke innhentet spesifiserte oppgaver over tallet på rom i boliger med ni eller flere rom. I oppgavene for *rom i alt* er tallene for antall rom i boliger med ni eller flere rom derfor beregnet ut fra et gjennomsnittstall. Data fra Boforholdsundersøkelsen 1988 er brukt som beregningsgrunnlag.

4.3.3. Husholdningskjennemerker

Husholdningskjennemerkene gjelder for privathusholdninger og personer registrert bosatt i privathusholdninger.

Avfallssortering (kildesortering)

Oppgavene over avfallssortering viser utvalgte avfallstyper som blir sortert ut fra husholdningsavfallet og levert/hentet etter at de er sortert ut. Hver husholdning kunne krysse av for flere typer utsortert avfall. Noen husholdninger sorterer flere typer avfall. Derfor blir summen av husholdninger etter avfallstype større enn tallet på husholdninger som sorterer avfall i alt.

Bil - antall i husholdningen

Med å disponere bil menes å eie/leie bil eller ha mulighet til privat bruk av firmabil. Stasjonsvogn, kombinert bil og varebil som blir brukt til privatkjøring, er også regnet med i tallet på biler.

Familier - antall i husholdningen

Se *Familie* i avsnitt 4.1 og *Familietype* i avsnitt 4.3.

Husholdningstype (tallet på barn i husholdningen)

I tabellene er husholdningene delt inn i enperson- og flerpersonhusholdninger. Flerpersonhusholdninger er videre delt inn i husholdninger med og uten barn.

Vårt begrep *Barn* omfatter ugifte hjemmeboende barn under 18 år som er registrert bosatt i familien til minst en av foreldrene eller andre foresatte. Eldre barn som bor hjemme, er ikke regnet inn i tallet på barn i husholdningen. Husholdninger der alle de hjemmeboende barna er 18 år eller eldre, blir derfor regnet til gruppen flerpersonhusholdninger uten barn.

Privat-/fellehusholdning

Gruppen *Privathusholdning* omfatter alle personer som er registrert bosatt i samme privatbolig.

Beboere (forpleide) som er registrert bosatt i aldershjem, pleiehjem, barnehjem o.l. tilhører en *Fellehusholdning*. Det er ikke innhentet husholdnings- og boligopplysninger for disse husholdningene.

5. Merknader til tabellene

Tabell 1

Tabell 1 tar sikte på å gi sammenlignbare tall tilbake til 1875 etter kommuneinndelingen i 1990.

Over et så langt tidsrom har det imidlertid skjedd så mange endringer i kommuneinndelingen at det for mange kommuner kan være vanskelig å gi sammenlignbare tall for hele perioden.

I enkelte tilfeller er endringene i kommuneinndelingen relativt store. Der har vi satt tallene i parentes for å markere at folkemengden er beregnet. Beregningene er foretatt av Norsk samfunnsvitenskapelig datatjeneste (NSD). Nærmere dokumentasjon får du ved å henvende deg dit.

I 1911 ble Hevne herred delt i to herreder - Hevne (seinere Hemne) og Heim. I 1924 ble Hemne delt i tre herreder - Hemne, Vinje og Snillfjord (seinere Snillfjord).

I 1964 ble Vinje og en del av Heim (området på vestsida av Hemnefjorden - Vestre Heim) slått sammen med Hemne.

Vernepliktige - konsekvenser for sysselsettingstall
Oppgaver over de vernepliktige og sivilt tjenestepliktige er innhentet gjennom Forsvarets overkommando og Siviltjenesteadministrasjonen. På grunn av rapporteringsrutinene vil ikke alle oppgavene være kommet inn når kommuneheftene blir publisert.

Manglende oppgaver om verneplikts-/siviltjeneste vil kunne påvirke sysselsettingstallene for kommunen. For kommunen som helhet vil utslagene bli svært små. Avviket vil bli størst for gruppen Menn 16 - 24 år.

I forhold til oppgavene gitt i skjemaet, vil personene dette gjelder f.eks. kunne få for få arbeids måneder i året, de vil kunne bli tildelt feil hovednæring og -yrke, eller de kan bli feilaktig gruppert som ikke yrkesaktive.

De fullstendige oppgavene om verneplikts- og siviltjeneste vil bli innarbeidet i det endelige folketellingsmaterialet.

Tabell 1. Folkemengde¹ ved folketellingene 1875-1990, etter kommunegrenser pr. 3. november 1990

År	Folke- mengde	År	Folke- mengde	År	Folke- mengde	År	Folke- mengde
1875 ...	(3278)	1920 ...	(3536)	1960 ...	3509	1980 ...	4309
1900 ...	(3527)	1946 ...	(3553)	1970 ...	3997	1990 ...	4277

¹ Tall i parentes er beregnede tall fra NSD, se tekstdelen.

K i l d e: Folketellinger, materiale i SSB og Norsk samfunnsvitenskapelig datatjeneste (NSD).

Tabell 2. Folkemengde etter kjønn, ekteskapelig status og alder. 3. november 1990

Alder	I alt	Menn					Kvinner				
		I alt	Ugifte	Gifte	Enkemenn	Separer- te og skilte	I alt	Ugifte	Gifte	Enker	Separer- te og skilte
I alt	4277	2209	1173	899	70	67	2068	886	899	210	73
0 - 4	264	138	138	-	-	-	126	126	-	-	-
5 - 9	285	147	147	-	-	-	138	138	-	-	-
10 - 14	280	146	146	-	-	-	134	134	-	-	-
15 - 19	350	187	187	-	-	-	163	163	-	-	-
20 - 24	348	188	186	2	-	-	160	144	14	-	2
25 - 29	292	155	118	33	-	4	137	68	60	1	8
30 - 34	276	145	61	81	-	3	131	27	95	-	9
35 - 39	303	152	32	106	-	14	151	9	130	-	12
40 - 44	305	150	16	119	-	15	155	7	133	1	14
45 - 49	278	158	24	123	1	10	120	8	102	1	9
50 - 54	203	113	19	88	2	4	90	7	74	3	6
55 - 59	177	97	20	68	4	5	80	2	60	15	3
60 - 64	201	107	18	78	3	8	94	3	67	20	4
65 - 69	198	88	15	62	11	-	110	9	69	29	3
70 - 74	185	89	18	60	9	2	96	11	50	33	2
75 - 79	159	75	19	42	12	2	84	14	28	42	-
80 - 84	104	44	2	27	15	-	60	10	14	35	1
85 - 89	49	24	7	8	9	-	25	3	2	20	-
90 -	20	6	-	2	4	-	14	3	1	10	-
0 - 6	375	196	196	-	-	-	179	179	-	-	-
7 - 12	343	184	184	-	-	-	159	159	-	-	-
13 - 15	169	78	-	-	-	-	91	91	-	-	-
16 - 19	292	160	160	-	-	-	132	132	-	-	-
20 - 44	1524	790	413	341	-	36	734	255	432	2	45
45 - 66	940	513	87	386	13	27	427	26	330	47	24
67 -	634	288	55	172	57	4	346	44	137	161	4
16 - 24	640	348	346	2	-	-	292	276	14	-	2
25 - 39	871	452	211	220	-	21	419	104	285	1	29
40 - 66	1245	663	103	505	13	42	582	33	463	48	38

Tabell 3. Hovedtall for utdanning. Personer 16-66 år etter yrkesaktivitet, arbeidstid i året, kjønn og utdanning¹.
3. november 1989 - 2. november 1990

Kjønn og høyeste utdanning	I alt	Ikke yrkesaktive	Yrkesaktive					
			I alt	Heltid		Deltid		Både heltid og deltid i løpet av året
				Hele året	Deler av året	Hele året	Deler av året	
I alt	2756	720	2036	1168	290	342	150	86
Menn								
I alt	1463	247	1216	893	196	52	36	39
Barne- og ungdomsskolenivå, 1-9 år i alt	423	98	325	235	49	23	12	6
Folkeskoleutdanning	188	43	145	108	24	10	2	1
9-årig ungdomsskole	155	51	104	64	17	12	8	3
Ungdomsskolenivå ellers	80	4	76	63	8	1	2	2
Gymnasnivå I, 10 år, i alt	394	66	328	241	52	13	10	12
Allment fagfelt	31	3	28	20	3	1	2	2
Industri, håndverk og teknikk	213	33	180	124	41	6	4	5
Samferdsel	26	4	22	20	1	-	-	1
Helsevern	1	-	1	1	-	-	-	-
Jordbruk, skogbruk og fiske	44	7	37	28	3	2	2	2
Gymnasnivå I ellers	79	19	60	48	4	4	2	2
Gymnasnivå II, 11 - 12 år, i alt	487	72	415	292	78	15	11	19
Allment fagfelt	79	21	58	29	16	2	4	7
Administrasjon og økonomi	59	5	54	36	11	4	1	2
Industri, håndverk og teknikk	230	39	191	130	42	7	3	9
Samferdsel	31	-	31	23	6	-	1	1
Helsevern	-	-	-	-	-	-	-	-
Jordbruk, skogbruk og fiske	69	5	64	58	2	2	2	-
Tjenesteyting og forsvar	18	1	17	16	1	-	-	-
Gymnasnivå II ellers	1	1	-	-	-	-	-	-
Universitets- og høgskolenivå I, 13 - 14 år, i alt	68	3	65	55	6	1	2	1
Undervisning	11	1	10	9	1	-	-	-
Administrasjon, økonomi, samfunnsvitenskap og jus	14	-	14	12	1	-	1	-
Naturvitenskap og teknikk	27	-	27	26	1	-	-	-
Helsevern	-	-	-	-	-	-	-	-
Universitets- og høgskolenivå I ellers	16	2	14	8	3	1	1	1
Universitets- og høgskolenivå II, III og forskernivå, over 14 år, i alt	79	4	75	68	5	-	1	1
Undervisning	32	1	31	30	-	-	-	1
Administrasjon, økonomi, samfunnsvitenskap og jus	10	2	8	6	2	-	-	-
Naturvitenskap og teknikk	14	1	13	11	2	-	-	-
Universitets- og høgskolenivå II, III og forskernivå ellers	23	-	23	21	1	-	1	-
Uoppgitt, ingen utdanning og utdanning på førskolenivå	12	4	8	2	6	-	-	-
Kvinner								
I alt	1293	473	820	275	94	290	114	47
Barne- og ungdomsskolenivå, 1-9 år i alt	444	222	222	75	18	90	31	8
Folkeskoleutdanning	186	108	78	33	4	34	6	1
9-årig ungdomsskole	134	78	56	14	10	14	15	3
Ungdomsskolenivå ellers	124	36	88	28	4	42	10	4
Gymnasnivå I, 10 år, i alt	443	150	293	96	24	121	39	13
Allment fagfelt	83	28	55	23	2	24	3	3
Industri, håndverk og teknikk	32	14	18	5	1	7	4	1
Samferdsel	5	1	4	2	-	1	-	1
Helsevern	31	5	26	6	1	16	2	1
Jordbruk, skogbruk og fiske	5	-	5	1	1	1	2	-
Gymnasnivå I ellers	287	102	185	59	19	72	28	7
Gymnasnivå II, 11 - 12 år, i alt	275	84	191	56	36	46	37	16
Allment fagfelt	126	38	88	22	16	22	18	10
Administrasjon og økonomi	68	26	42	15	10	9	7	1
Industri, håndverk og teknikk	11	4	7	1	3	-	3	-
Samferdsel	2	1	1	1	-	-	-	-
Helsevern	19	1	18	1	1	7	5	4

¹ Høyeste fullførte utdanning pr. 1. oktober 1990.

Tabell 3 (forts.). Hovedtall for utdanning. Personer 16-66 år etter yrkesaktivitet, arbeidstid i året, kjønn og utdanning¹. 3. november 1989 - 2. november 1990

Kjønn og høyeste utdanning	I alt	Ikke yrkesaktive	Yrkesaktive					
			I alt	Heltid		Deltid		Både heltid og deltid i løpet av året
				Hele året	Deler av året	Hele året	Deler av året	
Gymnasnivå II, 11-12 år (forts.)								
Jordbruk, skogbruk og fiske	8	1	7	5	1	-	1	-
Tjenesteyting og forsvar	39	12	27	11	4	8	3	1
Gymnasnivå II ellers	2	1	1	-	1	-	-	-
Universitets- og høgskolenivå I, 13 - 14 år, i alt	64	6	58	20	6	22	4	6
Undervisning	10	-	10	4	-	5	1	-
Administrasjon, økonomi, samfunnsvitenskap og jus	12	2	10	4	3	2	1	-
Naturvitenskap og teknikk	-	-	-	-	-	-	-	-
Helsevern	25	1	24	11	-	11	-	2
Universitets- og høgskolenivå I ellers	17	3	14	1	3	4	2	4
Universitets- og høgskolenivå II, III og forskernivå, over 14 år, i alt	51	1	50	27	8	10	1	4
Undervisning	31	-	31	16	4	8	1	2
Administrasjon, økonomi, samfunnsvitenskap og jus	6	-	6	2	2	-	-	2
Naturvitenskap og teknikk	2	1	1	-	1	-	-	-
Universitets- og høgskolenivå II, III og forskernivå ellers	12	-	12	9	1	2	-	-
Uoppgift, ingen utdanning og utdanning på førskolenivå	16	10	6	1	2	1	2	-

¹ Se note 1, siden foran.

Tabell 4. Personer 16 år og over. Hovedtall for yrkesaktivitet i året 3. november 1989 - 2. november 1990

	I alt	Ikke yrkesaktive	Yrkesaktive			Prosent yrkesaktive		
			I alt	Menn	Kvinner	I alt	Menn	Kvinner
I alt	3390	1309	2081	1249	832	61,4	71,3	50,8
Alder								
16-19	292	182	110	70	40	37,7	43,8	30,3
20-24	348	89	259	149	110	74,4	79,3	68,8
25-29	292	68	224	142	82	76,7	91,6	59,9
30-39	579	88	491	279	212	84,8	93,9	75,2
40-49	583	72	511	291	220	87,7	94,5	80,0
50-59	380	87	293	184	109	77,1	87,6	64,1
60-66	282	134	148	101	47	52,5	69,7	34,3
67-69	117	98	19	12	7	16,2	24,0	10,4
70-	517	491	26	21	5	5,0	8,8	1,8
Ekteskapeleg status								
Ugifte	1172	457	715	488	227	61,0	68,3	49,7
Gifte	1798	550	1248	698	550	69,4	77,6	61,2
Før gifte	420	302	118	63	55	28,1	46,0	19,4
Familietype								
Enslige	695	398	297	227	70	42,7	60,4	21,9
Ektepar uten ugifte barn	536	316	220	126	94	41,0	47,0	35,1
Ektepar med ugifte barn	1809	435	1374	816	558	76,0	82,1	68,5
Mor/far med ugifte barn	350	160	190	80	110	54,3	70,8	46,4
Utdanning								
Barne- og ungdomsskolenivå	1338	769	569	342	227	42,5	54,7	31,8
Gymnasnivå	1741	495	1246	758	488	71,6	79,1	62,3
Universitets- og høgskolenivå	278	26	252	141	111	90,6	92,2	88,8
Uoppgift, ingen utdanning eller utdanning på førskolenivå	33	19	14	8	6	42,4	53,3	33,3

Tabell 5. Hovedtall for yrkesaktive i året 3. november 1989 - 2. november 1990

	I alt	Menn			Kvinner				Prosent	
		I alt	16-24	25-66	67-	I alt	16-24	25-66		67-
I alt	2081	1249	219	997	33	832	150	670	12	100,0
Næring										
Jordbruk, skogbruk, fiske og fangst	377	259	60	177	22	118	23	89	6	18,1
Oljeutvinning og bergverksdrift	6	5	-	5	-	1	-	1	-	0,3
Industri	468	388	84	301	3	80	26	54	-	22,5
Kraft- og vannforsyning	22	20	2	17	1	2	-	2	-	1,1
Bygge- og anleggsvirksomhet	178	170	17	153	-	8	3	5	-	8,6
Varehandel, hotell- og restaurantvirksomhet	239	78	15	61	2	161	46	113	2	11,5
Transport, lagring, post og telekommunikasjoner	155	121	17	102	2	34	6	28	-	7,4
Bank- og finansieringsvirksomhet, forsikringsvirksomhet, eiendomsdrift og forretningsmessig tjenesteyting	65	31	1	28	2	34	5	29	-	3,1
Offentlig, sosial og privat tjenesteyting	571	177	23	153	1	394	41	349	4	27,4
Yrkesfelt										
Teknisk, vitenskapelig, humanistisk og kunstnerisk arbeid	343	123	3	120	-	220	27	191	2	16,5
Administrasjons- og forvaltningsarbeid, bedrifts- og organisasjonsledelse	56	47	-	46	1	9	1	8	-	2,7
Kontorarbeid	139	36	4	31	1	103	14	88	1	6,7
Handelsarbeid	157	53	9	43	1	104	23	80	1	7,5
Jordbruks-, skogbruks- og fiskearbeid ..	363	256	60	174	22	107	19	82	6	17,4
Gruve- og sprengingsarbeid m.m.	7	7	-	7	-	-	-	-	-	0,3
Transport- og kommunikasjonsarbeid ..	127	106	15	89	2	21	2	19	-	6,1
Industri-, bygge- og anleggsarbeid	596	551	101	447	3	45	16	29	-	28,6
Servicearbeid og militært arbeid	293	70	27	40	3	223	48	173	2	14,1
Yrkesstatus										
Ansatt	1752	1022	199	809	14	730	138	584	8	84,2
Selvstendig	266	202	5	182	15	64	1	61	2	12,8
Familiemedlem uten fast lønn	63	25	15	6	4	38	11	25	2	3,0
Arbeidstid i året¹										
Bare heltid, i alt	1486	1107	159	930	18	379	74	295	10	71,4
Bare deltid, i alt	508	102	44	44	14	406	62	342	2	24,4
Både heltid og deltid, i alt	87	40	16	23	1	47	14	33	-	4,2
Yrkesaktiv i 12 måneder										
Heltid	1187	905	84	809	12	282	28	247	7	57,0
Deltid	353	62	23	29	10	291	23	267	1	17,0
Både heltid og deltid i perioden	47	20	5	14	1	27	6	21	-	2,3
Heltid 0 - 3 måneder	10	4	3	1	-	6	1	5	-	0,5
Heltid 4 - 6 måneder	16	5	1	3	1	11	3	8	-	0,8
Heltid 7 - 9 måneder	13	5	1	4	-	8	2	6	-	0,6
Heltid 10 - 11 måneder	8	6	-	6	-	2	-	2	-	0,4
Yrkesaktiv i 6-11 måneder										
Heltid	177	126	36	87	3	51	15	33	3	8,5
Deltid	81	14	6	8	-	67	16	50	1	3,9
Både heltid og deltid i perioden	33	18	9	9	-	15	6	9	-	1,6
Yrkesaktiv i 1-5 måneder										
Heltid	122	76	39	34	3	46	31	15	-	5,9
Deltid	74	26	15	7	4	48	23	25	-	3,6
Både heltid og deltid i perioden	7	2	2	-	-	5	2	3	-	0,3
Avtalt arbeidstid i uka										
Ikke yrkesaktiv i uka	323	164	81	71	12	159	71	81	7	15,5
1- 9 timer	100	34	15	12	7	66	13	52	1	4,8
10-19 timer	179	28	11	13	4	151	14	135	2	8,6
20-29 timer	149	23	5	15	3	126	10	115	1	7,2
30-34 timer	121	60	5	55	-	61	5	56	-	5,8
35-39 timer	818	620	73	545	2	198	28	170	-	39,3
40 timer og over	391	320	29	286	5	71	9	61	1	18,8

¹ Heltid er samlet arbeidstid på 30 timer eller mer i uka (alle arbeidsforhold), noe som svarer til 120 timer eller mer over en fireukersperiode.

Tabell 6. Yrkesaktive 16 år og over, etter alder og næring/yrkesfelt. 3. november 1989 - 2. november 1990

	I alt	Alder									Pro- sent yrkes- aktive
		16-19	20-24	25-29	30-39	40-49	50-59	60-66	67-69	70-	
I alt	2081	110	259	224	491	511	293	148	19	26	100,0
Næring											
Jordbruk	301	42	26	21	45	66	50	24	4	23	14,5
Skogbruk	-	-	-	-	-	-	-	-	-	-	-
Fiske og fangst	76	5	10	8	10	22	15	5	-	1	3,7
Oljeutvinning og bergverksdrift	6	-	-	-	3	3	-	-	-	-	0,3
Industri i alt	468	16	94	59	109	96	51	40	3	-	22,5
Næringsmiddel-, drikkevare- og tobakksindustri	57	6	14	7	12	9	5	3	1	-	2,7
Tekstil-, beklednings-, lær- og lærvareindustri	14	-	1	1	2	3	4	2	1	-	0,7
Trevareindustri	79	3	22	6	16	13	12	6	1	-	3,8
Treforedling, grafisk industri og forlag	4	1	-	-	1	1	-	1	-	-	0,2
Kjemisk industri, mineral-, olje-, kull-, gummi- og plastindustri	1	-	-	-	-	-	1	-	-	-	0,0
Keramikk- og glassindustri	2	-	-	-	1	-	-	1	-	-	0,1
Metallindustri	215	2	36	35	53	49	18	22	-	-	10,3
Verkstedindustri	91	4	19	10	24	18	11	5	-	-	4,4
Industri ellers	5	-	2	-	-	3	-	-	-	-	0,2
Kraft- og vannforsyning	22	-	2	5	6	4	1	3	1	-	1,1
Bygge- og anleggsvirksomhet	178	8	12	15	44	60	28	11	-	-	8,6
Varehandel	179	13	17	17	43	47	27	12	2	1	8,6
Hotell- og restaurantdrift	60	9	22	7	7	5	5	4	1	-	2,9
Landtransport	104	6	13	14	25	22	15	7	1	1	5,0
Sjøtransport	23	1	2	4	5	7	2	2	-	-	1,1
Transport ellers, lagring, post og telekommunikasjoner	28	-	1	4	8	10	3	2	-	-	1,3
Bank- og finansieringsvirksomhet	32	1	1	4	13	7	4	1	1	-	1,5
Forsikringsvirksomhet, eiendomsdrift og forretningsmessig tjenesteyting	33	1	3	5	11	7	5	-	1	-	1,6
Offentlig administrasjon, forsvar, politi og rettsvesen	116	1	21	17	21	34	14	6	2	-	5,6
Renovasjon og rengjøring	3	-	1	1	-	-	-	1	-	-	0,1
Undervisning og forskningsvirksomhet	137	-	7	5	41	45	27	11	1	-	6,6
Helse- og sosialtjenester	278	4	18	32	89	73	43	17	2	-	13,4
Kulturell tjenesteyting, underholdning og sport	8	1	2	-	2	-	2	1	-	-	0,4
Personlig tjenesteyting	29	2	7	6	9	3	1	1	-	-	1,4
Yrkesfelt											
Teknisk, vitenskapelig, humanistisk og kunstnerisk arbeid	343	6	24	33	122	99	41	16	2	-	16,5
Administrasjons- og forvaltningsarbeid, bedrifts- og organisasjonsledelse i alt	56	-	1	3	15	21	10	5	1	-	2,7
Offentlig administrasjons- og forvaltningsarbeid	23	-	-	-	7	8	6	2	-	-	1,1
Bedrifts- og organisasjonsledelse	33	-	1	3	8	13	4	3	1	-	1,6
Kontorarbeid	139	3	15	20	46	37	14	2	2	-	6,7
Handelsarbeid	157	13	19	13	35	39	26	10	2	-	7,5
Jordbruks-, skogbruks- og fiskearbeid	363	47	32	28	56	82	63	27	4	24	17,4
Gruve- og sprengningsarbeid m.m.	7	-	-	1	1	3	2	-	-	-	0,3
Transport og kommunikasjonsarbeid	127	3	14	17	29	37	16	9	1	1	6,1
Industri-, bygge- og anleggsarbeid i alt	596	22	95	76	145	132	75	48	3	-	28,6
Jern- og metallvarearbeid	162	7	29	17	46	34	18	11	-	-	7,8
Elektroarbeid	51	-	2	8	17	15	5	4	-	-	2,5
Trearbeid	112	5	18	8	28	23	20	9	1	-	5,4
Næringsmiddelarbeid	33	4	8	5	5	7	3	-	1	-	1,6
Maskin- og motordrift	43	-	2	4	12	14	7	4	-	-	2,1
Laste-, losse- og lagerarbeid	10	1	1	2	4	2	-	-	-	-	0,5
Industri-, bygge- og anleggsarbeid ellers	185	5	35	32	33	37	22	20	1	-	8,9
Servicearbeid og militært arbeid	293	16	59	33	42	61	46	31	4	1	14,1

Tabell 7. Yrkesaktive 16 år og over, etter kjønn, arbeidstid i året og næring/yrkesfelt. 3. november 1989 - 2. november 1990

	I alt	Yrkesaktiv i 12 måneder			Yrkesaktiv i 6-11 måneder			Yrkesaktiv i 1-5 måneder		
		Heltid ¹	Deltid ¹	Både heltid og deltid i perioden	Heltid	Deltid	Både heltid og deltid i perioden	Heltid	Deltid	Både heltid og deltid i perioden
Yrkesaktive i alt	2081	1187	353	47	177	81	33	122	74	7
Menn i alt	1249	905	62	20	126	14	18	76	26	2
Næring										
Jordbruk	209	135	31	7	6	6	4	7	12	1
Skogbruk	-	-	-	-	-	-	-	-	-	-
Fiske og fangst	50	35	1	-	8	1	1	4	-	-
Oljeutvinning og bergverksdrift	5	4	-	-	-	-	-	-	1	-
Industri i alt	388	291	4	3	52	-	4	30	4	-
Næringsmiddel-, drikkevare- og tobakksindustri	35	28	-	-	5	-	1	-	1	-
Tekstil-, beklednings-, lær- og lærvareindustri	4	2	-	-	1	-	-	1	-	-
Trevareindustri	64	50	-	-	6	-	-	8	-	-
Treforedling, grafisk industri og forlag	3	2	1	-	-	-	-	-	-	-
Kjemisk industri, mineral-, olje-, kull-, gummi- og plastindustri	1	1	-	-	-	-	-	-	-	-
Keramikk- og glassindustri	1	1	-	-	-	-	-	-	-	-
Metallindustri	190	153	2	2	17	-	-	13	3	-
Verkstedindustri	89	53	1	1	23	-	3	8	-	-
Industri ellers	1	1	-	-	-	-	-	-	-	-
Kraft- og vannforsyning	20	18	-	-	1	-	-	-	1	-
Bygge- og anleggsvirksomhet	170	109	5	2	25	-	3	22	4	-
Varehandel	65	51	6	1	1	-	1	3	1	1
Hotell- og restaurantdrift	13	9	2	1	1	-	-	-	-	-
Landtransport	90	65	6	2	8	3	2	3	1	-
Sjøtransport	21	13	-	-	3	-	-	4	1	-
Transport ellers, lagring, post og telekommunikasjoner	10	9	-	-	-	-	-	-	1	-
Bank- og finansieringsvirksomhet	11	9	2	-	-	-	-	-	-	-
Forsikringsvirksomhet, eiendomsdrift og forretningsmessig tjenesteyting	20	17	-	1	1	-	-	1	-	-
Offentlig administrasjon, forsvar, politi og rettsvesen	72	51	2	2	14	1	1	1	-	-
Renovasjon og rengjøring	2	-	1	-	1	-	-	-	-	-
Undervisning og forskningsvirksomhet	61	53	1	-	3	1	2	1	-	-
Helse- og sosialtjenester	29	24	1	1	2	1	-	-	-	-
Kulturell tjenesteyting, underholdning og sport	2	1	-	-	-	1	-	-	-	-
Personlig tjenesteyting	11	11	-	-	-	-	-	-	-	-
Yrkesfelt										
Teknisk, vitenskapelig, humanistisk og kunstnerisk arbeid	123	110	1	2	4	3	2	1	-	-
Administrasjons- og forvaltningsarbeid, bedrifts- og organisasjonsledelse i alt	47	44	1	-	1	-	-	-	1	-
Offentlig administrasjons- og forvaltningsarbeid	17	15	1	-	1	-	-	-	-	-
Bedrifts- og organisasjonsledelse	30	29	-	-	-	-	-	-	1	-
Kontorarbeid	36	29	2	-	2	1	1	1	-	-
Handelsarbeid	53	41	6	1	-	-	1	2	1	1
Jordbruks-, skogbruks- og fiskearbeid	256	167	32	7	13	7	5	11	13	1
Gruve- og sprengningsarbeid m.m.	7	6	-	-	1	-	-	-	-	-
Transport og kommunikasjonsarbeid	106	74	7	2	11	3	1	5	3	-
Industri-, bygge- og anleggsarbeid i alt	551	392	8	5	80	-	7	53	6	-
Jern- og metallvarearbeid	158	112	1	3	27	-	2	13	-	-
Elektroarbeid	51	39	2	-	5	-	-	5	-	-
Trearbeid	103	69	2	1	19	-	1	11	-	-
Næringsmiddelarbeid	25	19	-	-	4	-	1	-	1	-
Maskin- og motordrift	43	36	-	-	4	-	-	3	-	-
Laste-, losse- og lagerarbeid	8	5	-	1	1	-	-	1	-	-
Industri-, bygge- og anleggsarbeid ellers	163	112	3	-	20	-	3	20	5	-
Servicearbeid og militært arbeid	70	42	5	3	14	-	1	3	2	-

¹ Heltid er samlet arbeidstid på 30 timer eller mer i uka (alle arbeidsforhold), noe som svarer til 120 timer eller mer over en fireukersperiode.

Tabell 7 (forts.). Yrkesaktive 16 år og over, etter kjønn, arbeidstid i året og næring/yrkesfelt. 3. november 1989 - 2. november 1990

	I alt	Yrkesaktiv i 12 måneder			Yrkesaktiv i 6-11 måneder		Yrkesaktiv i 1-5 måneder			
		Heltid ¹	Deltid ¹	Både heltid og deltid i perioden	Heltid	Deltid	Både heltid og deltid i perioden	Heltid	Deltid	Både heltid og deltid i perioden
Kvinner i alt	832	282	291	27	51	67	15	46	48	5
Næring										
Jordbruk	92	55	24	2	1	5	-	-	5	-
Skogbruk	-	-	-	-	-	-	-	-	-	-
Fiske og fangst	26	5	5	1	4	4	-	3	4	-
Oljeutvinning og bergverksdrift	1	1	-	-	-	-	-	-	-	-
Industri i alt	80	28	19	2	5	5	-	14	5	2
Næringsmiddel-, drikkevare- og tobakksindustri	22	3	9	-	3	2	-	3	2	-
Tekstil-, beklednings-, lær- og lærvareindustri	10	4	4	-	-	1	-	-	1	-
Trevareindustri	15	8	3	-	1	1	-	-	2	-
Treforedling, grafisk industri og forlag	1	1	-	-	-	-	-	-	-	-
Kjemisk industri, mineral-, olje-, kull-, gummi- og plastindustri	-	-	-	-	-	-	-	-	-	-
Keramikk- og glassindustri	1	1	-	-	-	-	-	-	-	-
Metallindustri	25	9	2	1	1	1	-	9	-	2
Verkstedindustri	2	-	1	1	-	-	-	-	-	-
Industri ellers	4	2	-	-	-	-	-	2	-	-
Kraft- og vannforsyning	2	1	-	-	1	-	-	-	-	-
Bygge- og anleggsvirksomhet	8	2	2	-	-	-	-	4	-	-
Varehandel	114	38	39	6	6	12	3	3	7	-
Hotell- og restaurantdrift	47	12	12	-	4	5	4	6	4	-
Landtransport	14	7	4	-	-	2	-	-	1	-
Sjøtransport	2	-	-	-	1	-	-	1	-	-
Transport ellers, lagring, post og telekommunikasjoner	18	5	5	4	-	1	1	-	2	-
Bank- og finansieringsvirksomhet	21	10	7	-	2	1	-	1	-	-
Forsikringsvirksomhet, eiendomsdrift og forretningsmessig tjenesteyting	13	2	8	1	-	1	-	-	1	-
Offentlig administrasjon, forsvar, politi og rettsvesen	44	14	16	2	4	3	2	3	-	-
Renovasjon og rengjøring	1	-	-	-	-	1	-	-	-	-
Undervisning og forskningsvirksomhet	76	29	27	4	9	4	-	1	2	-
Helse- og sosialtjenester	249	67	116	4	10	21	4	8	16	3
Kulturell tjenesteyting, underholdning og sport	6	-	2	1	-	1	-	1	1	-
Personlig tjenesteyting	18	6	5	-	4	1	1	1	-	-
Yrkesfelt										
Teknisk, vitenskapelig, humanistisk og kunstnerisk arbeid	220	78	75	8	13	22	3	8	12	1
Administrasjons- og forvaltningsarbeid, bedrifts- og organisasjonsledelse i alt	9	7	1	1	-	-	-	-	-	-
Offentlig administrasjons- og forvaltningsarbeid	6	5	1	-	-	-	-	-	-	-
Bedrifts- og organisasjonsledelse	3	2	-	1	-	-	-	-	-	-
Kontorarbeid	103	33	41	3	10	4	3	6	2	1
Handelsarbeid	104	34	37	6	4	10	2	4	7	-
Jordbruks-, skogbruks- og fiskearbeid	107	58	26	2	3	7	1	5	5	-
Gruve- og sprengningsarbeid m.m.	-	-	-	-	-	-	-	-	-	-
Transport og kommunikasjonsarbeid	21	8	5	4	-	1	1	-	2	-
Industri-, bygge- og anleggsarbeid i alt	45	14	7	1	2	4	-	10	6	1
Jern- og metallvarearbeid	4	2	-	-	-	-	-	2	-	-
Elektroarbeid	-	-	-	-	-	-	-	-	-	-
Trearbeid	9	6	1	-	-	-	-	2	-	-
Næringsmiddelarbeid	8	1	-	1	1	1	-	-	4	-
Maskin- og motordrift	-	-	-	-	-	-	-	-	-	-
Laste-, losse- og lagerarbeid	2	-	1	-	-	1	-	-	-	-
Industri-, bygge- og anleggsarbeid ellers	22	5	5	-	1	2	-	6	2	1
Servicearbeid og militært arbeid	223	50	99	2	19	19	5	13	14	2

¹ Se note 1, siden foran.

Tabell 8. Hovedtall for yrkesaktive i uka 27. oktober - 2. november 1990, etter vanlig/avtalt arbeidstid

	I alt	Menn					Kvinner				
		I alt	1-19 timer	20-29 timer	30-39 timer	40 timer og over	I alt	1-19 timer	20-29 timer	30-39 timer	40 timer og over
I alt	1758	1085	62	23	680	320	673	217	126	259	71
Alder											
16-19	54	43	19	4	16	4	11	6	1	4	-
20-24	163	95	7	1	62	25	68	21	9	29	9
25-29	184	121	7	3	82	29	63	16	12	32	3
30-39	451	260	3	4	176	77	191	59	38	80	14
40-49	480	284	3	6	188	87	196	58	35	75	28
50-59	279	179	8	2	101	68	100	38	23	26	13
60-66	121	82	4	-	53	25	39	16	7	13	3
67-69	10	8	5	1	1	1	2	1	-	-	1
70-	16	13	6	2	1	4	3	2	1	-	-
Ekteskapeilig status											
Ugifte	514	367	38	10	225	94	147	40	20	71	16
Gifte	1136	659	19	13	414	213	477	163	95	168	51
Før gifte	108	59	5	-	41	13	49	14	11	20	4
Familietype											
Enslige	256	194	15	3	123	53	62	13	5	36	8
Ektepar uten ugifte barn ..	193	111	9	4	63	35	82	32	16	23	11
Ektepar med ugifte barn ..	1154	712	34	16	449	213	442	150	84	164	44
Mor/far med ugifte barn ...	155	68	4	-	45	19	87	22	21	36	8
Utdanning											
Barne- og ungdomsskolenivå	476	294	29	4	177	84	182	60	38	58	26
Gymnasnivå	1046	654	30	13	420	191	392	131	72	152	37
Universitets- og høgskole- nivå	227	132	2	6	82	42	95	24	15	48	8
Uoppgitt, ingen utdanning eller utdanning på førskolenivå	9	5	1	-	1	3	4	2	1	1	-
Utført arbeidstid i uka											
Var ikke på arbeid	37	17	2	-	11	4	20	5	2	12	1
1 - 19 timer	268	63	50	2	9	2	205	178	16	7	4
20 - 29 timer	172	34	1	19	10	4	138	25	97	14	2
30 - 39 timer	834	600	6	1	577	16	234	9	8	213	4
40 timer og over	447	371	3	1	73	294	76	-	3	13	60

Tabell 9. Yrkesaktive 16 år og over i uka 27. oktober - 2. november 1990, etter kjønn, vanlig/avtalt arbeidstid og næring/yrkesfelt

	I alt	Menn					Kvinner				
		I alt	1-19 timer	20-29 timer	30-39 timer	40 timer og over	I alt	1-19 timer	20-29 timer	30-39 timer	40 timer og over
I alt	1758	1085	62	23	680	320	673	217	126	259	71
Næring											
Jordbruk	240	168	26	5	20	117	72	17	13	13	29
Skogbruk	-	-	-	-	-	-	-	-	-	-	-
Fiske og fangst	63	46	1	-	25	20	17	3	2	9	3
Oljeutvinning og bergverksdrift	4	3	-	-	2	1	1	1	-	-	-
Industri i alt	389	331	8	3	285	35	58	17	7	31	3
Næringsmiddel-, drikkevare- og tobakksindustri	45	31	1	-	23	7	14	3	4	5	2
Tekstil-, beklednings-, lær- og lærvareindustri	12	2	-	-	1	1	10	5	1	4	-
Trevareindustri	74	59	3	1	46	9	15	4	-	10	1
Treforedling, grafisk industri og forlag	4	3	1	-	1	1	1	1	-	-	-
Kjemisk industri, mineral-, olje-, kull-, gummi- og plastindustri	1	1	-	-	-	1	-	-	-	-	-
Keramikk- og glassindustri	2	1	-	-	1	-	1	1	-	-	-
Metallindustri	167	155	2	1	148	4	12	3	1	8	-
Verkstedindustri	80	78	1	1	65	11	2	-	-	2	-
Industri ellers	4	1	-	-	-	1	3	-	1	2	-
Kraft- og vannforsyning	19	18	-	-	18	-	1	-	-	1	-
Bygge- og anleggsvirksomhet	157	151	3	1	123	24	6	2	-	3	1
Varehandel	155	61	7	2	19	33	94	28	23	24	19
Hotell- og restaurantdrift	41	12	1	-	6	5	29	6	7	13	3
Landtransport	94	81	5	2	46	28	13	6	-	6	1
Sjøtransport	15	15	1	-	3	11	-	-	-	-	-
Transport ellers, lagring, post og telekommunikasjoner	25	9	-	-	9	-	16	9	2	5	-
Bank- og finansieringsvirksomhet	29	11	2	-	8	1	18	2	4	10	2
Forsikringsvirksomhet, eiendomsdrift og forretningsmessig tjenesteyting	30	18	-	-	10	8	12	3	5	4	-
Offentlig administrasjon, forsvar, politi og rettsvesen	100	62	2	1	45	14	38	13	5	20	-
Renovasjon og rengjøring	2	2	1	-	1	-	-	-	-	-	-
Undervisning og forskningsvirksomhet	126	58	2	9	36	11	68	21	16	25	6
Helse- og sosialtjenester	239	27	2	-	17	8	212	83	38	89	2
Kulturell tjenesteyting, underholdning og sport	6	2	1	-	-	1	4	3	-	-	1
Personlig tjenesteyting	24	10	-	-	7	3	14	3	4	6	1
Yrkesfelt											
Teknisk, vitenskapelig, humanistisk og kunstnerisk arbeid	311	121	3	9	83	26	190	50	32	100	8
Administrasjons- og forvaltningsarbeid, bedrifts- og organisasjonsledelse i alt	55	46	-	-	34	12	9	1	1	6	1
Offentlig administrasjons- og forvaltningsarbeid	23	17	-	-	15	2	6	1	1	4	-
Bedrifts- og organisasjonsledelse	32	29	-	-	19	10	3	-	-	2	1
Kontorarbeid	123	33	3	-	28	2	90	26	14	47	3
Handelsarbeid	134	50	7	1	11	31	84	23	23	18	20
Jordbruks-, skogbruks- og fiskearbeid	293	211	27	5	44	135	82	16	14	21	31
Gruve- og sprengningsarbeid m.m.	6	6	-	-	5	1	-	-	-	-	-
Transport og kommunikasjonsarbeid	112	93	7	1	47	38	19	11	2	6	-
Industri-, bygge- og anleggsarbeid i alt	503	471	10	5	396	60	32	10	4	16	2
Jern- og metallvarearbeid	143	140	1	3	115	21	3	1	-	2	-
Elektroarbeid	48	48	1	-	44	3	-	-	-	-	-
Trearbeid	102	95	5	1	74	15	7	-	-	6	1
Næringsmiddelarbeid	26	22	1	-	15	6	4	1	1	1	1
Maskin- og motordrift	38	38	-	-	32	6	-	-	-	-	-
Laste-, losse- og lagerarbeid	7	5	-	-	4	1	2	1	1	-	-
Industri-, bygge- og anleggsarbeid ellers	139	123	2	1	112	8	16	7	2	7	-
Servicearbeid og militært arbeid	221	54	5	2	32	15	167	80	36	45	6

Tabell 10. Yrkesaktive 16 år og over med fast oppmøteplass på arbeid i uka 27. oktober - 2. november 1990, etter tallet på arbeidsreiser, reisetid og yrkesfelt/oppmøteplass

	I alt	Reiste ikke	Reiste 1 gang			Reiste 2-3 ganger			Reiste 4 ganger eller flere		
			Reise- tid under 45 min	Reise- tid 45-89 min	Reise- tid 90 min og over	Reise- tid under 45 min	Reise- tid 45-89 min	Reise- tid 90 min og over	Reise- tid under 45 min	Reise- tid 45-89 min	Reise- tid 90 min og over
I alt	1635	399	46	2	50	168	6	16	902	34	12
Yrkesfelt											
Teknisk, vitenskapelig, humanistisk og kunstnerisk arbeid	289	24	11	-	4	40	3	2	195	9	1
Administrasjons- og forvaltningsarbeid, bedrifts- og organisasjonsledelse i alt	53	7	2	-	1	3	-	-	38	2	-
Offentlig administrasjons- og forvaltningsarbeid	21	3	1	-	1	1	-	-	13	2	-
Bedrifts- og organisasjonsledelse	32	4	1	-	-	2	-	-	25	-	-
Kontorarbeid	119	9	3	-	1	28	1	-	74	3	-
Handelsarbeid	126	17	6	-	2	26	-	-	72	3	-
Jordbruks- skogbruks- og fiskearbeid	279	209	-	-	1	8	1	-	57	2	1
Gruve- og sprengningsarbeid m.m.	6	1	-	-	2	1	-	-	1	-	1
Transport og kommunikasjonsarbeid	98	25	7	-	6	8	-	1	45	1	5
Industri-, bygge- og anleggsarbeid i alt	468	77	10	2	29	25	1	10	299	12	3
Jern- og metallvarearbeid	136	33	2	-	15	7	-	6	70	2	1
Elektroarbeid	41	7	1	-	4	1	-	2	25	1	-
Trearbeid	94	9	5	1	5	2	-	1	66	3	2
Næringsmiddelarbeid	25	2	-	1	1	-	1	-	18	2	-
Maskin- og motordrift	34	6	-	-	1	2	-	-	25	-	-
Laste-, losse og lagerarbeid	7	1	-	-	-	-	-	-	6	-	-
Industri-, bygge- og anleggsarbeid ellers	131	19	2	-	3	13	-	1	89	4	-
Servicearbeid og militært arbeid	197	30	7	-	4	29	-	3	121	2	1
Oppmøteplass og kjønn											
I bostedsfylket	1485	334	44	2	26	164	6	9	872	20	8
Menn	888	232	18	2	21	40	1	8	546	13	7
Kvinner	597	102	26	-	5	124	5	1	326	7	1
I bostedskommunen	1386	312	43	-	2	161	4	-	850	11	3
Menn	815	215	17	-	2	39	1	-	532	6	3
Kvinner	571	97	26	-	-	122	3	-	318	5	-
1601 Trondheim	49	9	1	-	11	3	-	7	13	1	4
Menn	33	6	1	-	8	1	-	7	6	1	3
Kvinner	16	3	-	-	3	2	-	-	7	-	1
1638 Orkdal	15	1	-	2	2	-	-	-	3	7	-
Menn	12	1	-	2	1	-	-	-	3	5	-
Kvinner	3	-	-	-	1	-	-	-	-	2	-
1613 Snillfjord	12	1	-	-	1	-	2	2	6	-	-
Menn	7	1	-	-	-	-	-	1	5	-	-
Kvinner	5	-	-	-	1	-	2	1	1	-	-
1624 Rissa	11	5	-	-	6	-	-	-	-	-	-
Menn	10	4	-	-	6	-	-	-	-	-	-
Kvinner	1	1	-	-	-	-	-	-	-	-	-
Andre kommuner i fylket	12	6	-	-	4	-	-	-	-	1	1
Menn	11	5	-	-	4	-	-	-	-	1	1
Kvinner	1	1	-	-	-	-	-	-	-	-	-
Utenfor fylket	86	47	-	-	22	-	-	-	6	11	-
Menn	68	37	-	-	21	-	-	-	3	7	-
Kvinner	18	10	-	-	1	-	-	-	3	4	-
1569 Aure	11	-	-	-	-	-	-	-	4	7	-
Menn	6	-	-	-	-	-	-	-	1	5	-
Kvinner	5	-	-	-	-	-	-	-	3	2	-
1503 Kristiansund	7	5	-	-	2	-	-	-	-	-	-
Menn	7	5	-	-	2	-	-	-	-	-	-
Kvinner	-	-	-	-	-	-	-	-	-	-	-
1571 Halså	7	1	-	-	1	-	-	-	2	3	-
Menn	6	1	-	-	1	-	-	-	2	2	-
Kvinner	1	-	-	-	-	-	-	-	-	1	-
0301 Oslo	6	4	-	-	2	-	-	-	-	-	-
Menn	4	3	-	-	1	-	-	-	-	-	-
Kvinner	2	1	-	-	1	-	-	-	-	-	-
Andre steder utenfor fylket	55	37	-	-	17	-	-	-	-	1	-
Menn	45	28	-	-	17	-	-	-	-	-	-
Kvinner	10	9	-	-	-	-	-	-	-	1	-
Uoppgitt oppmøteplass	64	18	2	-	2	4	-	7	24	3	4
Menn	48	13	2	-	2	3	-	7	16	1	4
Kvinner	16	5	-	-	-	1	-	-	8	2	-

Tabell 11. Yrkesaktive 16 år og over med fast arbeidsreise i uka 27. oktober - 2. november 1990, etter reisemåte, oppmøteplass, tallet på arbeidsreiser, reisetid og etter reisemåte, kjønn og alder

	I alt	Ett transportmiddel					To eller flere transportmidler			
		Bil	Buss	Tog, trikk, T-bane	Båt	Sykkel, gange over 10 min	Annet	Kollektiv transport og/eller sykkel, gange over 10 min	Kollektiv transport og bil	Andre kombinasjoner
I alt	1236	910	6	1	2	169	49	-	19	80
Oppmøteplass, tallet på arbeidsreiser og reisetid										
Oppmøteplass i bostedskommunen ..	1074	784	5	-	2	158	47	-	5	73
Reiste 1 gang	45	26	2	-	-	10	1	-	1	5
Under 45 min	43	25	2	-	-	9	1	-	1	5
45 - 89 min	-	-	-	-	-	-	-	-	-	-
90 min og over	2	1	-	-	-	1	-	-	-	-
Reiste 2 - 3 ganger	165	109	2	-	1	30	8	-	3	12
Under 45 min	161	106	2	-	1	30	7	-	3	12
45 - 89 min	4	3	-	-	-	-	1	-	-	-
90 min og over	-	-	-	-	-	-	-	-	-	-
Reiste 4 ganger eller flere	864	649	1	-	1	118	38	-	1	56
Under 45 min	850	637	1	-	1	116	38	-	1	56
45 - 89 min	11	9	-	-	-	2	-	-	-	-
90 min og over	3	3	-	-	-	-	-	-	-	-
Oppmøteplass utenfor bosteds-										
kommunen	116	98	1	1	-	4	1	-	8	3
Reiste 1 gang	49	36	1	1	-	-	1	-	7	3
Under 45 min	1	1	-	-	-	-	-	-	-	-
45 - 89 min	2	2	-	-	-	-	-	-	-	-
90 min og over	46	33	1	1	-	-	1	-	7	3
Reiste 2 - 3 ganger	14	12	-	-	-	1	-	-	1	-
Under 45 min	3	2	-	-	-	1	-	-	-	-
45 - 89 min	2	2	-	-	-	-	-	-	-	-
90 min og over	9	8	-	-	-	-	-	-	1	-
Reiste 4 ganger eller flere	53	50	-	-	-	3	-	-	-	-
Under 45 min	28	25	-	-	-	3	-	-	-	-
45 - 89 min	20	20	-	-	-	-	-	-	-	-
90 min og over	5	5	-	-	-	-	-	-	-	-
Uoppgitt oppmøteplass	46	28	-	-	-	7	1	-	6	4
Kjønn og alder										
Menn	722	588	1	-	2	55	25	-	13	38
16-19	24	13	-	-	-	7	2	-	1	1
20-24	61	47	-	-	-	4	4	-	4	2
25-29	89	73	-	-	-	3	6	-	1	6
30-39	183	151	1	-	-	15	1	-	4	11
40-49	194	164	-	-	1	14	5	-	2	8
50-59	113	94	-	-	1	7	3	-	1	7
60-66	53	43	-	-	-	4	4	-	-	2
67-69	4	2	-	-	-	1	-	-	-	1
70-	1	1	-	-	-	-	-	-	-	-
Kvinner	514	322	5	1	-	114	24	-	6	42
16-19	8	6	-	-	-	-	1	-	1	-
20-24	56	45	-	-	-	8	2	-	-	1
25-29	45	30	-	-	-	9	3	-	1	2
30-39	152	109	-	1	-	17	6	-	2	17
40-49	151	88	2	-	-	35	8	-	2	16
50-59	74	30	2	-	-	33	3	-	-	6
60-66	27	13	1	-	-	12	1	-	-	-
67-69	1	1	-	-	-	-	-	-	-	-
70-	-	-	-	-	-	-	-	-	-	-

Tabell 12. Boliger og bosatte. Hustype, tallet på rom, kjøkken. 3. november 1990

Tallet på rom på 6 m ² eller mer (kjøkken, gang, bad o.l. er ikke medregnet)	Boliger					Bosatte	
	I alt	Frittliggende enebolig eller vånings- hus til- knyttet gårdsdrift	Andre ene- og tomanns- boliger og småhus	Blokk, leiegård e.l.	Forret- nings- bygg, bygg for felles- hus- holdning e.l.	I alt	Pr. bolig
I alt	1561	1336	174	21	30	4247	2,7
1 rom	68	29	19	6	14	103	1,5
Med kjøkken 6 m ² eller større	35	19	8	2	6	54	1,5
Med kjøkken mindre enn 6 m ²	24	10	9	3	2	39	1,6
Uten kjøkken	9	-	2	1	6	10	1,1
2 rom	139	81	44	11	3	261	1,9
Med kjøkken 6 m ² eller større	96	58	27	9	2	193	2,0
Med kjøkken mindre enn 6 m ²	39	20	16	2	1	64	1,6
Uten kjøkken	4	3	1	-	-	4	1,0
3 rom	184	149	31	2	2	394	2,1
4 rom	440	386	48	2	4	1210	2,8
5 rom	299	284	13	-	2	869	2,9
6 rom	215	199	14	-	2	680	3,2
7 rom	89	85	4	-	-	295	3,3
8 rom	65	62	1	-	2	219	3,4
9 rom eller flere	62	61	-	-	1	216	3,5

Tabell 13. Boliger, rom og bosatte, etter hustype. 3. november 1990

	I alt	Frittliggende enebolig eller våningshus tilknyttet gårdsdrift	Hus i kjede, rekkehus, terrassehus, vertikaldelt tomannsbolig	Horisontaldelt tomannsbolig eller annet boligbygg med mindre enn 3 etasjer	Blokk, leiegård e.l.	Forretningsbygg, bygg for felleshusholdning e.l.
Boliger i alt	1561	1336	103	71	21	30
Bosatte i alt	4247	3726	241	176	56	48
Bosatte pr. bolig	2,7	2,8	2,3	2,5	2,7	1,6
Rom i alt	7144	6436	344	233	42	89
Rom pr. bolig	4,6	4,8	3,3	3,3	2,0	3,0

Tabell 14. Boliger etter eieform og areal¹. Rom og bosatte, etter eieform. 3. november 1990

	I alt	Boligen eies			Boligen leies			
		I alt	Privat	Gjennom borettslag e.l.	I alt	Som tjeneste- bolig	For et avgrenset tidsrom	På andre vilkår
Boliger i alt	1561	1173	1115	58	388	39	49	300
Under 50 m ²	109	32	27	5	77	9	11	57
50 - 59 m ²	104	43	37	6	61	2	16	43
60 - 79 m ²	162	91	84	7	71	2	11	58
80 - 99 m ²	365	294	275	19	71	7	7	57
100 - 129 m ²	446	380	367	13	66	6	4	56
130 - 149 m ²	119	103	99	4	16	5	-	11
150 - 199 m ²	174	155	152	3	19	7	-	12
200 m ² eller mer	82	75	74	1	7	1	-	6
Bosatte i alt	4247	3380	3239	141	867	93	95	679
Bosatte pr. bolig	2,7	2,9	2,9	2,4	2,2	2,4	1,9	2,3
Rom i alt	7144	5829	5575	254	1315	148	135	1032
Rom pr. bolig	4,6	5,0	5,0	4,4	3,4	3,8	2,8	3,4

¹ Medregnet kjøkken, gang, bad o.l.

Tabell 15. Boliger etter tallet på rom og tallet på bosatte. 3. november 1990

Tallet på bosatte	I alt	Tallet på rom								
		1	2	3	4	5	6	7	8	9 eller flere
I alt	1561	68	139	184	440	299	215	89	65	62
1	418	49	76	80	109	55	32	5	7	5
2	373	10	34	45	108	71	50	25	16	14
3	247	5	12	27	74	62	32	11	11	13
4	334	2	9	21	95	79	64	36	16	12
5	143	1	4	9	45	25	28	10	8	13
6	33	1	3	1	6	4	7	1	6	4
7	11	-	1	-	2	3	2	1	1	1
8	2	-	-	1	1	-	-	-	-	-
9	-	-	-	-	-	-	-	-	-	-
10 eller flere	-	-	-	-	-	-	-	-	-	-

Tabell 16. Boliger etter husets byggeår og hustype/eieform/oppvarmingskilde. Bosatte og rom, etter husets byggeår. 3. november 1990

	I alt	Husets byggeår							
		-1900	1901-1920	1921-1940	1941-1945	1946-1960	1961-1970	1971-1980	1981-1990
Boliger i alt	1561	184	104	85	25	205	291	418	249
Hustype									
Frittliggende enebolig eller våningshus tilknyttet gårdsdrift	1336	179	93	77	25	184	220	340	218
Hus i kjede, rekkehus, terrassehus eller vertikaldelt tomannsbolig	103	-	2	1	-	5	42	32	21
Horisontaldelt tomannsbolig eller annet boligbygg med mindre enn 3 etasjer	71	2	6	5	-	10	18	22	8
Blokk, leiegård eller annet boligbygg med 3 etasjer eller mer	21	1	-	2	-	1	8	9	-
Forretningsbygg, pensjonat, aldershjem, militærforlegning eller annet bygg for felleshusholdning	30	2	3	-	-	5	3	15	2
Eie-/leieform									
Eies i alt	1173	145	69	63	16	167	201	306	206
Privat	1115	138	63	61	15	158	188	293	199
Gjennom borettslag eller boligaksjeselskap	58	7	6	2	1	9	13	13	7
Leies i alt	388	39	35	22	9	38	90	112	43
Som tjenestebolig	39	1	2	2	1	3	10	12	8
For et avgrenset tidsrom	49	3	2	3	1	8	12	12	8
På andre vilkår	300	35	31	17	7	27	68	88	27
Oppvarmingskilde									
En kilde, i alt	492	62	40	22	6	59	111	138	54
Sentralvarme	24	1	1	1	-	5	2	11	3
Elektriske ovner, varmekabler e.l.	204	11	12	6	3	20	50	78	24
Ovner for flytende brensel	35	5	1	-	-	4	14	11	-
Ovner for fast brensel	229	45	26	15	3	30	45	38	27
To eller flere kilder, i alt	1069	122	64	63	19	146	180	280	195
Elektriske ovner og ovner for fast brensel	794	100	46	42	16	95	113	200	182
Elektriske ovner og ovner for flytende brensel	55	3	3	3	-	7	16	22	1
Ovner for fast og flytende brensel	22	2	3	2	-	4	1	7	3
Sentralvarme og én eller flere andre kilder	28	2	2	2	-	2	8	10	2
Andre kombinasjoner	170	15	10	14	3	38	42	41	7
Bosatte i alt	4247	476	210	177	53	428	788	1273	842
Bosatte pr. bolig	2,7	2,6	2,0	2,1	2,1	2,1	2,7	3,0	3,4
Rom i alt	7144	978	458	356	119	876	1260	1909	1188
Rom pr. bolig	4,6	5,3	4,4	4,2	4,8	4,3	4,3	4,6	4,8

Tabell 17. Boliger og bosatte. Sanitærutstyr, størrelse og tilgjengelighet. 3. november 1990

	I alt	Sanitærutstyr			
		Med WC		Uten WC	
		Med bad	Uten bad	Med bad	Uten bad
I alt	1561	1493	24	9	35
Tallet på rom på 6 m² eller mer					
(kjøkken, gang, bad o.l. er <i>ikke</i> medregnet)					
1 rom	68	63	1	2	2
Med kjøkken 6 m ² eller større	35	32	1	1	1
Med kjøkken mindre enn 6 m ²	24	22	-	1	1
Uten kjøkken	9	9	-	-	-
2 rom	139	126	6	-	7
Med kjøkken 6 m ² eller større	96	87	3	-	6
Med kjøkken mindre enn 6 m ²	39	37	2	-	-
Uten kjøkken	4	2	1	-	1
3 rom	184	167	4	3	10
4 rom	440	427	5	2	6
5 rom	299	291	2	1	5
6 rom	215	210	4	-	1
7 rom	89	86	2	1	-
8 rom	65	61	-	-	4
9 rom eller flere	62	62	-	-	-
Etasjeplassering. Heis					
Boliger med beboelsesrom i					
én etasje i alt	926	885	17	5	19
Kjelleretasje	54	53	-	-	1
Underetasje	65	62	1	-	2
1. etasje	681	653	12	4	12
2. etasje	123	115	4	1	3
3. etasje	2	1	-	-	1
4. etasje	-	-	-	-	-
I hus med heis	-	-	-	-	-
I hus uten heis	-	-	-	-	-
5. etasje eller høyere	1	1	-	-	-
I hus med heis	-	-	-	-	-
I hus uten heis	1	1	-	-	-
Boliger med beboelsesrom i					
flere etasjer i alt	635	608	7	4	16
1. etasje og underetasje/kjeller	198	196	-	1	1
1. og 2. etasje	369	346	6	2	15
1. og 2. etasje og underetasje/kjeller	58	56	1	1	-
1., 2. og 3. etasje	6	6	-	-	-
Andre etasjekombinasjoner	4	4	-	-	-
Bosatte i alt	4247	4145	31	14	57
Bosatte pr. bolig	2,7	2,8	1,3	1,6	1,6
Rom i alt	7144	6887	93	31	133
Rom pr. bolig	4,6	4,6	3,9	3,4	3,8

Tabell 18. Boliger etter standardindikatorer. Bosatte etter alder og standardindikatorer. 3. november 1990

	Boliger	Bosatte									
		I alt	0-19	20-29	30-39	40-49	50-59	60-69	70-79	80-89	90-
I alt	1561	4247	1179	640	579	583	380	399	336	138	13
Hustype											
Frittliggende enebolig eller våningshus tilknyttet gårdsdrift	1336	3726	1029	532	501	540	349	354	297	113	11
Småhus	174	417	126	87	67	35	25	30	27	18	2
Blokk, leiegård, forretningsbygg, bygg for felleshusholdning e.l.	51	104	24	21	11	8	6	15	12	7	-
Tallet på rom. Kjøkken											
1 - 2 rom	207	364	64	94	35	27	14	36	64	29	1
Med kjøkken	194	350	64	90	34	27	14	35	61	24	1
Uten kjøkken	13	14	-	4	1	-	-	1	3	5	-
3 - 4 rom	624	1604	442	241	228	188	140	164	131	64	6
5 rom eller flere	730	2279	673	305	316	368	226	199	141	45	6
Byggeår											
- 1900	184	476	92	57	49	49	50	66	81	30	2
1901 - 1960	419	868	145	120	82	62	101	161	137	54	6
1961 - 1990	958	2903	942	463	448	472	229	172	118	54	5
Oppvarmingskilder											
En kilde, i alt	492	1161	277	196	126	147	109	135	114	52	5
Sentralvarme, elektriske ovner, varmekabler e.l.	228	481	107	106	55	63	34	49	38	28	1
Ovner for flytende brensel	35	91	24	18	10	10	10	6	10	3	-
Ovner for fast brensel	229	589	146	72	61	74	65	80	66	21	4
To eller flere kilder, i alt	1069	3086	902	444	453	436	271	264	222	86	8
Elektriske ovner og ovner for fast brensel	794	2350	734	332	382	326	186	163	163	60	4
Elektriske ovner og ovner for flytende brensel	55	145	34	24	9	28	12	20	11	5	2
Ovner for fast og flytende brensel	22	58	9	8	5	7	6	10	11	2	-
Sentralvarme og én eller flere andre kilder	28	88	22	16	9	15	14	7	2	3	-
Andre kombinasjoner	170	445	103	64	48	60	53	64	35	16	2
Sanitærforhold											
Har både bad og WC	1493	4145	1167	633	569	575	373	376	314	127	11
Har WC, men ikke bad	24	31	2	4	-	2	-	7	8	6	2
Har bad, men ikke WC	9	14	2	1	2	1	-	5	2	1	-
Har verken bad eller WC	35	57	8	2	8	5	7	11	12	4	-
Etasjeplassering. Heis											
Boliger med beboelsesrom i én etasje i alt	926	2428	649	402	311	341	224	215	193	85	8
1. etasje, kjelleretasje eller underetasje	800	2124	565	350	273	301	203	186	166	73	7
2. etasje eller høyere	126	304	84	52	38	40	21	29	27	12	1
I hus med heis	-	-	-	-	-	-	-	-	-	-	-
I hus uten heis	126	304	84	52	38	40	21	29	27	12	1
Boliger med beboelsesrom i flere etasjer	635	1819	530	238	268	242	156	184	143	53	5
Plan i boligen											
Boliger med kjøkken, bad, WC og minst ett beboelsesrom på ett plan	1385	3883	1096	604	521	552	351	347	287	114	11
Eie-/leieform											
Eies i alt	1173	3380	953	422	479	498	328	347	260	86	7
Privat	1115	3239	923	403	466	478	309	331	244	79	6
Gjennom borettslag e.l.	58	141	30	19	13	20	19	16	16	7	1
Leies	388	867	226	218	100	85	52	52	76	52	6
Tallet på bosatte											
1	418	418	7	45	42	27	45	73	111	63	5
2	373	746	44	71	40	54	115	207	168	44	3
3	247	741	173	157	96	118	86	62	32	16	1
4	334	1336	517	205	273	228	69	34	7	2	1
5	143	715	309	119	94	112	50	15	9	5	2
6 eller flere	46	291	129	43	34	44	15	8	9	8	1

Tabell 19. Husholdninger, familier og personer, etter type husholdning¹. Husholdninger etter type husholdning¹ og tallet på familier i husholdningen/yrkesaktivitet i husholdningen/eieform/tallet på rom i boligen og kjøkken. 3.november 1990

	I alt	En- person- hus- hold- ninger	Flerpersonhusholdninger uten barn			Flerpersonhusholdninger med barn			
			I alt	2 per- soner	3 per- soner eller flere	I alt	1 barn	2 barn	3 barn eller flere
Personer i alt	4247	418	1468	672	796	2361	863	1042	456
Familier i alt	1800	418	657	390	267	725	331	298	96
Husholdninger i alt	1561	418	558	336	222	585	248	251	86
Tallet på familier i husholdningen									
1 familie	1341	418	465	282	183	458	174	208	76
2 familier	202	-	87	54	33	115	66	39	10
3 familier	17	-	6	-	6	11	7	4	-
4 familier eller flere	1	-	-	-	-	1	1	-	-
Yrkesaktivitet. Tallet på yrkesaktive i uka									
Husholdning uten yrkesaktive	532	295	175	152	23	62	29	25	8
Husholdning med 1 yrkesaktiv	461	123	150	101	49	188	72	83	33
Heltid ²	392	108	116	73	43	168	59	81	28
Deltid	69	15	34	28	6	20	13	2	5
Husholdning med 2 yrkesaktive	430	-	162	83	79	268	105	121	42
Begge på heltid	209	-	86	41	45	123	53	60	10
En på heltid	208	-	69	37	32	139	50	58	31
Ingen på heltid	13	-	7	5	2	6	2	3	1
Husholdning med 3 yrkesaktive	118	-	61	-	61	57	35	20	2
Alle på heltid	46	-	30	-	30	16	12	4	-
To på heltid	49	-	20	-	20	29	16	11	2
En på heltid	22	-	11	-	11	11	7	4	-
Ingen på heltid	1	-	-	-	-	1	-	1	-
Husholdning med 4 yrkesaktive og over	20	-	10	-	10	10	7	2	1
Eie-/teleform									
Eies i alt	1173	241	472	281	191	460	182	207	71
Privat	1115	226	443	263	180	446	176	200	70
Gjennom borettslag e.l.	58	15	29	18	11	14	6	7	1
Leies i alt	388	177	86	55	31	125	66	44	15
Som tjenestebolig	39	18	8	3	5	13	4	7	2
For et avgrenset tidsrom	49	24	12	8	4	13	12	1	-
På andre vilkår	300	135	66	44	22	99	50	36	13
Tallet på rom. Kjøkken									
1 rom	68	49	11	8	3	8	5	3	-
Med kjøkken 6 m ² eller større	35	24	8	6	2	3	3	-	-
Med kjøkken mindre enn 6 m ²	24	17	2	1	1	5	2	3	-
Uten kjøkken	9	8	1	1	-	-	-	-	-
2 rom	139	76	31	21	10	32	24	8	-
Med kjøkken 6 m ² eller større	96	48	25	17	8	23	16	7	-
Med kjøkken mindre enn 6 m ²	39	24	6	4	2	9	8	1	-
Uten kjøkken	4	4	-	-	-	-	-	-	-
3 rom	184	80	54	37	17	50	22	20	8
4 rom	440	109	162	101	61	169	60	82	27
5 rom	299	55	123	70	53	121	54	52	15
6 rom	215	32	85	48	37	98	40	44	14
7 rom	89	5	37	21	16	47	17	26	4
8 rom	65	7	26	16	10	32	14	9	9
9 rom eller flere	62	5	29	14	15	28	12	7	9

¹ I denne tabellen er barn (ugifte hjemmeboende) 18 år og over holdt utenfor ved grupperingen av husholdninger etter type. Husholdninger som har barn bare i alderen 18 år og over, er derfor regnet som flerpersonhusholdninger uten barn. ² Heltid er samlet avtalt/vanlig arbeidstid på 30 timer eller mer i uka (alle arbeidsforhold).

Tabell 20. Husholdninger, familier og personer, etter husholdningsstørrelse/type husholdning. Absolutte tall og prosent. 3. november 1990

	Absolutte tall			Prosent		
	Personer	Familier	Husholdninger	Personer	Familier	Husholdninger
I alt	4247	1800	1561	100,0	100,0	100,0
Husholdningsstørrelse						
1 person	418	418	418	9,8	23,2	26,8
2 personer	746	428	373	17,6	23,8	23,9
3 personer	741	309	247	17,4	17,2	15,8
4 personer	1336	376	334	31,5	20,9	21,4
5 personer eller flere	1006	269	189	23,7	14,9	12,1
Husholdningstype						
Énpersonhusholdninger	418	418	418	9,8	23,2	26,8
Alder						
- 24	23	23	23	0,5	1,3	1,5
25 - 34	53	53	53	1,2	2,9	3,4
35 - 44	28	28	28	0,7	1,6	1,8
45 - 69	135	135	135	3,2	7,5	8,6
70 - 79	111	111	111	2,6	6,2	7,1
80 - 84	38	38	38	0,9	2,1	2,4
85 - 89	25	25	25	0,6	1,4	1,6
90 -	5	5	5	0,1	0,3	0,3
Flerpersonhusholdninger uten barn ¹	1468	657	558	34,6	36,5	35,7
Alder eldste person						
- 24	6	6	3	0,1	0,3	0,2
25 - 34	41	33	20	1,0	1,8	1,3
35 - 44	78	31	26	1,8	1,7	1,7
45 - 69	905	363	324	21,3	20,2	20,8
70 - 79	292	150	128	6,9	8,3	8,2
80 - 84	93	45	38	2,2	2,5	2,4
85 - 89	29	19	12	0,7	1,1	0,8
90 -	24	10	7	0,6	0,6	0,4
Flerpersonhusholdninger med barn ¹	2361	725	585	55,6	40,3	37,5
Alder yngste barn						
0 - 6	1200	396	291	28,3	22,0	18,6
7 - 15	928	259	233	21,9	14,4	14,9
16 - 17	233	70	61	5,5	3,9	3,9
Tallet på barn i husholdningen						
1 barn	863	331	248	20,3	18,4	15,9
2 barn	1042	298	251	24,5	16,6	16,1
3 barn	388	84	75	9,1	4,7	4,8
4 barn eller flere	68	12	11	1,6	0,7	0,7

¹ I denne tabellen er barn (ugifte hjemmeboende) 18 år og over holdt utenfor ved grupperingen av husholdninger etter type. Husholdninger som har barn bare i alderen 18 år og over, er derfor regnet som flerpersonhusholdninger uten barn.

Tabell 21. Husholdninger etter type husholdning¹ og disponering av personbil/avfallssortering. 3. november 1990

	I alt	Husholdninger med barn	Husholdninger uten barn					
			I alt	Alder eldste person				
				-24	25-44	45-69	70-79	80-
I alt	1561	585	976	26	127	459	239	125
Disponering av personbil								
1 bil	847	365	482	13	80	259	93	37
2 biler	278	167	111	3	20	73	11	4
3 biler eller flere	56	22	34	1	4	26	3	-
Husholdningen disponerer ikke bil ...	380	31	349	9	23	101	132	84
Avfallssortering (kildesortering)								
Husholdningen sorterer avfall, i alt ...	417	209	208	5	32	107	43	21
Papir ²	75	35	40	-	6	20	8	6
Glass ²	68	32	36	2	7	16	9	2
Batterier ²	337	180	157	4	24	84	31	14
Maling, lakk, olje e.l. ²	133	64	69	-	11	40	12	6
Annet avfall ²	101	40	61	1	5	33	16	6
Husholdningen sorterer ikke avfall ...	1144	376	768	21	95	352	196	104

¹ I denne tabellen er barn (ugifte hjemmeboende) 18 år og over holdt utenfor ved grupperingen av husholdninger etter type. Husholdninger som har barn bare i alderen 18 år og over, er derfor regnet som husholdninger uten barn. ² Noen husholdninger sorterer flere typer avfall. Derfor blir summen av husholdninger etter avfallstype større enn tallet på husholdninger som sorterer avfall i alt.

Tabell 22. Familier i privathusholdninger etter familietype. Personer etter alder og familietype. 3. november 1990

Alder	I alt	Enslig	Ektepar uten ugifte barn	Ektepar med ugifte barn	Mor med barn	Far med barn
Familier						
I alt	1800	671	268	620	203	38
Personer						
I alt	4247	671	536	2463	485	92
0 - 4	264	4	-	138	119	3
5 - 9	285	2	-	228	50	5
10 - 14	280	-	-	237	40	3
15 - 19	350	10	-	295	30	15
20 - 24	348	50	3	228	59	8
25 - 29	292	74	9	144	60	5
30 - 34	276	44	5	187	32	8
35 - 39	303	38	6	236	21	2
40 - 44	305	25	12	244	18	6
45 - 49	278	28	22	206	12	10
50 - 54	203	27	45	119	7	5
55 - 59	177	32	57	72	11	5
60 - 64	201	48	84	61	6	2
65 - 69	198	60	97	32	5	4
70 - 74	184	66	92	17	6	3
75 - 79	152	78	63	7	2	2
80 - 84	96	47	31	10	4	4
85 - 89	42	31	7	2	1	1
90 -	13	7	3	-	2	1

Tabell 23. Hovedtall for par og personer i par. 3. november 1990

	I alt	Gifte			Samboende		
		I alt	Uten barn ¹	Med barn ¹	I alt	Uten barn ¹	Med barn ¹
Par							
I alt							
Tallet på barn i husholdningen¹							
0							
1							
2							
3							
4							
5 og over							
Parets yrkesaktivitet i uka							
27. oktober - 2. november 1990							
Ingen yrkesaktiv							
En yrkesaktiv							
Begge yrkesaktive							
Personer							
I alt							
Alder							
0 - 19							
20 - 29							
30 - 39							
40 - 49							
50 - 59							
60 - 69							
70 -							
Høyeste utdanning							
Barne- og ungdomsskolenivå							
Gymnasnivå							
Universitets- og høyskolenivå							
Uoppgitt, ingen utdanning eller utdanning på førskolenivå							

Tallene i denne tabellen er ikke ferdige. Tabellen vil bli utarbeidet seinere, og kan fås ved å vende seg til Statistisk sentralbyrå, Folketellingskontoret.

¹ I denne tabellen er barn (ugifte hjemmeboende) 18 år og over holdt utenfor ved grupperingen av par. Par som har barn bare i alderen 18 år og over, er derfor regnet som par uten barn.

Tabell 24. Barn 0-17 år etter alder, familietype og mors/fars yrkesaktivitet i uka 27. oktober - 2. november 1990

Alder	I alt	Ektepar med barn			Mor med barn		Far med barn	
		Ingen av foreldrene yrkesaktive	En av foreldrene yrkesaktiv	Begge foreldrene yrkesaktive	Mor ikke yrkesaktiv	Mor yrkesaktiv	Far ikke yrkesaktiv	Far yrkesaktiv
I alt ¹	1017	34	261	479	134	88	3	18
0	47	-	11	9	24	3	-	-
1	40	2	6	8	15	9	-	-
2	54	1	16	17	11	9	-	-
3	65	3	17	16	18	9	-	2
4	54	-	12	20	15	6	1	-
5	51	4	13	22	6	5	-	1
6	60	4	15	30	5	5	-	1
7	52	2	17	23	5	3	-	2
8	68	-	21	32	11	4	-	-
9	52	3	14	28	1	5	-	1
10	57	-	15	29	7	5	1	-
11	60	3	18	31	3	5	-	-
12	52	-	19	28	3	2	-	-
13	55	2	12	34	1	4	-	2
14	56	2	16	28	6	4	-	-
15	58	2	14	35	1	4	-	2
16	64	3	13	42	1	1	-	4
17	72	3	12	47	1	5	1	3

¹ Barn 0-17 år i alt er ikke det samme som personer 0-17 år i alt. Se tekstdelen, pkt. 4.1.

Tabell 25. Personer 67 år og over. Alder, tallet på personer i husholdningen, husholdningstype og indikatorer for boligstandard. 3. november 1990

	I alt	67 - 69 år		70 - 79 år		80 - 89 år		90 år og over	
		Bor alene	Bor med flere	Bor alene	Bor med flere	Bor alene	Bor med flere	Bor alene	Bor med flere
I alt	634	31	86	111	233	63	90	5	15
I felleshusholdning	30	-	-	-	8	-	15	-	7
I privathusholdning i alt	604	31	86	111	225	63	75	5	8
Hustype									
Frittliggende enebolig eller våningshus tilknyttet gårdsdrift	524	27	76	89	208	46	67	3	8
Småhus	58	2	9	15	12	10	8	2	-
Blokk, leiegård, forretningsbygg, bygg for felleshusholdning e.l.	22	2	1	7	5	7	-	-	-
Tallet på rom. Kjøkken									
1 - 2 rom	104	4	6	36	28	22	7	1	-
Med kjøkken	96	4	6	33	28	17	7	1	-
Uten kjøkken	8	-	-	3	-	5	-	-	-
3 - 4 rom	252	19	32	47	84	29	35	3	3
5 rom eller flere	248	8	48	28	113	12	33	1	5
Byggeår									
- 1900	139	6	20	14	67	10	20	-	2
1901 - 1960	247	14	36	49	88	24	30	3	3
1961 - 1990	218	11	30	48	70	29	25	2	3
Oppvarmingskilder									
Én kilde, i alt	208	8	29	45	69	32	20	3	2
Sentralvarme, elektriske ovner, varmekabler e.l.	80	3	10	23	15	22	6	-	1
Ovner for flytende brensel	14	1	-	5	5	1	2	-	-
Ovner for fast brensel	114	4	19	17	49	9	12	3	1
To eller flere kilder, i alt	396	23	57	66	156	31	55	2	6
Sentralvarme og én eller flere andre kilder	9	1	3	1	1	1	2	-	-
Andre kombinasjoner	387	22	54	65	155	30	53	2	6
Sanitærforhold									
Har både bad og WC	561	27	82	97	217	55	72	3	8
Har WC, men ikke bad	18	-	2	6	2	4	2	2	-
Har bad, men ikke WC	3	-	-	1	1	1	-	-	-
Har verken bad eller WC	22	4	2	7	5	3	1	-	-
Etasjeplassering. Heis									
Boliger med beboelsesrom i én etasje i alt	349	19	44	77	116	38	47	4	4
1. etasje, kjelleretasje eller underetasje	300	16	38	68	98	35	38	4	3
2. etasje eller høyere	49	3	6	9	18	3	9	-	1
I hus med heis	-	-	-	-	-	-	-	-	-
I hus uten heis	49	3	6	9	18	3	9	-	1
Boliger med beboelsesrom i flere etasjer	255	12	42	34	109	25	28	1	4
Plan i boligen									
Boliger med kjøkken, bad, WC og minst ett beboelsesrom på ett plan ..	513	23	78	89	198	46	68	3	8
Eie-/leieform									
Eies i alt	451	23	75	68	192	31	55	2	5
Privat	423	23	71	62	182	28	51	1	5
Gjennom borettslag e.l.	28	-	4	6	10	3	4	1	-
Leies	153	8	11	43	33	32	20	3	3

Tabell 26. Folkemengde etter alder, kjønn og type bostedsstrøk/grunnkrets. 3. november 1990

	I alt	Alder										
		0-6	7-15	16-19	20-24	25-29	30-49	50-59	60-66	67-69	70-79	80-
Kommunen	4277	375	512	292	348	292	1162	380	282	117	344	173
Menn	2209	196	262	160	188	155	605	210	145	50	164	74
Kvinner	2068	179	250	132	160	137	557	170	137	67	180	99
Type bostedsstrøk og kjønn												
Tettsteder												
Tettbygde strøk	2358	216	327	175	191	168	728	174	132	55	131	61
Menn	1187	111	159	98	100	85	366	91	65	24	62	26
Kvinner	1171	105	168	77	91	83	362	83	67	31	69	35
6511 Kirksæterøra	2358	216	327	175	191	168	728	174	132	55	131	61
Menn	1187	111	159	98	100	85	366	91	65	24	62	26
Kvinner	1171	105	168	77	91	83	362	83	67	31	69	35
Spredtbygde strøk	1893	152	183	117	152	119	429	206	149	62	212	112
Menn	1005	80	101	62	86	66	237	119	79	26	101	48
Kvinner	888	72	82	55	66	53	192	87	70	36	111	64
Uoppgitt	26	7	2	-	5	5	5	-	1	-	1	-
Delområde, grunnkrets og kjønn												
01 Heim	455	33	47	28	37	28	83	78	33	11	51	26
Menn	238	21	24	15	18	14	40	49	18	3	23	13
Kvinner	217	12	23	13	19	14	43	29	15	8	28	13
0101 Stamnes	90	4	8	5	5	6	13	21	8	1	12	7
Menn	47	4	4	4	3	4	4	13	4	-	4	3
Kvinner	43	-	4	1	2	2	9	8	4	1	8	4
0102 Heimseidet	103	14	13	9	6	10	21	16	4	2	3	5
Menn	55	9	7	5	2	4	13	8	2	1	1	3
Kvinner	48	5	6	4	4	6	8	8	2	1	2	2
0103 Svanem	234	15	24	12	24	11	44	35	19	7	31	12
Menn	118	8	12	5	11	5	22	22	11	1	15	6
Kvinner	116	7	12	7	13	6	22	13	8	6	16	6
0104 Taftøy	28	-	2	2	2	1	5	6	2	1	5	2
Menn	18	-	1	1	2	1	1	6	1	1	3	1
Kvinner	10	-	1	1	-	-	4	-	1	-	2	1
02 Hemne	3301	308	408	229	261	234	955	252	209	89	240	116
Menn	1687	154	207	125	140	123	495	132	104	41	117	49
Kvinner	1614	154	201	104	121	111	460	120	105	48	123	67
0201 Lian	60	2	11	7	2	1	17	8	7	1	3	1
Menn	36	1	8	5	2	1	9	5	4	-	-	1
Kvinner	24	1	3	2	-	-	8	3	3	1	3	-
0202 Kjønsvik	154	13	18	14	10	4	44	10	5	7	21	8
Menn	81	6	13	6	5	1	21	9	3	3	10	4
Kvinner	73	7	5	8	5	3	23	1	2	4	11	4
0203 Alstad	84	10	6	4	5	8	21	6	9	3	8	4
Menn	43	5	3	2	2	5	10	3	3	1	6	3
Kvinner	41	5	3	2	3	3	11	3	6	2	2	1
0204 Grøtnes	194	34	36	9	13	22	72	4	1	-	3	-
Menn	98	18	23	4	4	9	37	2	-	-	1	-
Kvinner	96	16	13	5	9	13	35	2	1	-	2	-
0205 Skogrand	802	70	155	90	46	39	327	28	15	11	14	7
Menn	420	38	77	53	24	20	166	18	7	6	6	5
Kvinner	382	32	78	37	22	19	161	10	8	5	8	2
0206 Haugen	445	35	43	30	55	35	108	46	39	12	33	9
Menn	231	18	22	18	29	19	49	26	21	5	19	5
Kvinner	214	17	21	12	26	16	59	20	18	7	14	4
0207 Sodin	392	23	26	14	37	25	79	56	32	17	50	33
Menn	189	9	7	5	24	17	39	27	16	6	25	14
Kvinner	203	14	19	9	13	8	40	29	16	11	25	19
0208 Kirksæter nordre	354	33	29	20	28	29	85	32	39	16	31	12
Menn	178	17	16	12	15	13	46	16	20	7	12	4
Kvinner	176	16	13	8	13	16	39	16	19	9	19	8
0209 Kirksæter søndre	63	7	3	2	4	5	14	6	10	5	5	2
Menn	36	5	3	-	1	3	10	2	6	3	2	1
Kvinner	27	2	-	2	3	2	4	4	4	2	3	1
0210 Bugen	280	30	40	18	23	29	77	22	16	4	18	3
Menn	129	15	14	8	10	16	40	9	7	1	9	-
Kvinner	151	15	26	10	13	13	37	13	9	3	9	3
0211 Lenes	134	11	14	10	13	9	31	12	7	5	11	11
Menn	74	9	7	5	8	6	16	5	4	3	6	5
Kvinner	60	2	7	5	5	3	15	7	3	2	5	6
0212 Eide	163	21	18	2	12	9	35	10	9	5	23	19
Menn	75	8	7	2	9	2	21	5	4	3	8	6
Kvinner	88	13	11	-	3	7	14	5	5	2	15	13

Tabell 26 (forts.). Folkemengde etter alder, kjønn og type bostedsstrøk/grunnkrets. 3. november 1990

	I alt	Alder										
		-6	7-15	16-19	20-24	25-29	30-49	50-59	60-66	67-69	70-79	80-
Grunnkrets og kjønn (forts.)												
0213 Holla	176	19	9	9	13	19	45	12	20	3	20	7
Menn	97	5	7	5	7	11	31	5	9	3	13	1
Kvinner	79	14	2	4	6	8	14	7	11	-	7	6
03 Vinje	495	27	55	35	45	25	119	50	39	17	52	31
Menn	267	16	29	20	28	14	68	29	22	6	23	12
Kvinner	228	11	26	15	17	11	51	21	17	11	29	19
0301 Vassli	29	3	3	3	2	1	10	2	2	1	1	1
Menn	18	2	2	3	1	-	7	-	2	-	-	1
Kvinner	11	1	1	-	1	1	3	2	-	1	1	-
0302 Vinjæra	327	15	43	24	30	16	84	32	24	8	31	20
Menn	175	9	23	13	19	10	47	18	14	2	12	8
Kvinner	152	6	20	11	11	6	37	14	10	6	19	12
0303 Hofset	139	9	9	8	13	8	25	16	13	8	20	10
Menn	74	5	4	4	8	4	14	11	6	4	11	3
Kvinner	65	4	5	4	5	4	11	5	7	4	9	7
Uoppgitt	26	7	2	-	5	5	5	-	1	-	1	-

Tabell 27. Yrkesaktive 16 år og over, etter næring, kjønn og type bostedsstrøk/grunnkrets. 3. november 1989 - 2. november 1990

	I alt	Jordbruk, skogbruk, fiske og fangst	Oljeutvinning og bergverksdrift	Industri	Kraft- og vannforsyning	Bygge- og anleggsvirksomhet	Varehandel, hotell- og restaurantvirksomhet	Transport, lagring, post- og telekommunikasjoner	Bank-, finans- og forsikringsvirksomhet, eiendomsdrift og forretningsmessig tjenesteyting	Offentlig, sosial og privat tjenesteyting
Kommunen	2081	377	6	468	22	178	239	155	65	571
Menn	1249	259	5	388	20	170	78	121	31	177
Kvinner	832	118	1	80	2	8	161	34	34	394
Type bostedsstrøk og kjønn										
Tettsteder										
Tettbygde strøk	1161	60	6	301	16	97	173	90	48	370
Menn	673	41	5	244	16	92	57	72	23	123
Kvinner	488	19	1	57	-	5	116	18	25	247
6511 Kyrksæterøra	1161	60	6	301	16	97	173	90	48	370
Menn	673	41	5	244	16	92	57	72	23	123
Kvinner	488	19	1	57	-	5	116	18	25	247
Spredtbygde strøk	908	315	-	165	6	81	64	61	16	200
Menn	568	217	-	142	4	78	20	45	8	54
Kvinner	340	98	-	23	2	3	44	16	8	146
Uoppgitt	12	2	-	2	-	-	2	4	1	1
Delområde, grunnkrets og kjønn										
01 Heim	218	93	-	24	-	24	12	15	7	43
Menn	132	62	-	18	-	23	6	10	3	10
Kvinner	86	31	-	6	-	1	6	5	4	33
0101 Stamnes	48	27	-	3	-	6	3	-	1	8
Menn	31	18	-	2	-	6	2	-	1	2
Kvinner	17	9	-	1	-	-	1	-	-	6
0102 Heimseidet	52	21	-	4	-	7	2	4	-	14
Menn	31	15	-	4	-	6	1	3	-	2
Kvinner	21	6	-	-	-	1	1	1	-	12
0103 Svanem	105	42	-	17	-	10	5	9	5	17
Menn	61	26	-	12	-	10	1	5	1	6
Kvinner	44	16	-	5	-	-	4	4	4	11
0104 Taftøy	13	3	-	-	-	1	2	2	1	4
Menn	9	3	-	-	-	1	2	2	1	-
Kvinner	4	-	-	-	-	-	-	-	-	4
02 Hemne	1610	205	6	402	21	125	209	113	54	475
Menn	953	147	5	328	19	119	67	89	27	152
Kvinner	657	58	1	74	2	6	142	24	27	323
0201 Lian	36	18	-	11	-	1	-	2	-	4
Menn	24	12	-	8	-	1	-	2	-	1
Kvinner	12	6	-	3	-	-	-	-	-	3
0202 Kjønsvik	71	33	-	11	1	1	3	3	2	17
Menn	41	22	-	8	-	1	1	3	2	4
Kvinner	30	11	-	3	1	-	2	-	-	13
0203 Alstad	43	18	-	4	1	-	3	3	1	13
Menn	23	14	-	4	1	-	-	1	1	2
Kvinner	20	4	-	-	-	-	3	2	-	11
0204 Grøtnes	95	8	1	12	-	1	16	3	9	45
Menn	48	6	1	10	-	1	6	3	4	17
Kvinner	47	2	-	2	-	-	10	-	5	28
0205 Skogrand	420	23	3	106	2	46	60	35	15	130
Menn	243	16	2	80	2	43	16	28	8	48
Kvinner	177	7	1	26	-	3	44	7	7	82
0206 Haugen	226	13	2	59	8	22	32	14	8	68
Menn	129	8	2	49	8	22	7	11	3	19
Kvinner	97	5	-	10	-	-	25	3	5	49
0207 Sodin	179	9	-	46	2	16	27	17	2	60
Menn	112	6	-	41	2	16	11	13	-	23
Kvinner	67	3	-	5	-	-	16	4	2	37
0208 Kirksæter nordre	167	9	-	49	4	11	24	17	7	46
Menn	100	5	-	43	4	10	9	14	4	11
Kvinner	67	4	-	6	-	1	15	3	3	35
0209 Kirksæter søndre	33	5	-	10	-	3	5	3	-	7
Menn	22	3	-	10	-	3	1	1	-	4
Kvinner	11	2	-	-	-	-	4	2	-	3
0210 Bugen	126	4	-	36	1	5	25	10	7	38
Menn	72	3	-	28	1	4	11	8	4	13
Kvinner	54	1	-	8	-	1	14	2	3	25

Tabell 27 (forts.). Yrkesaktive 16 år og over i året, etter næring, kjønn og type bostedsstrøk/grunnkrets.
3. november 1990

	I alt	Jord- bruk, skog- bruk, fiske og fangst	Oljeut- vinning og berg- verks- drift	Industri	Kraft- og vann- for- syning	Bygge- og anleggs- virksom- het	Vare- handel, hotell- og restau- rant- virk- somhet	Transport, lagring, post- og telekom- munika- sjoner	Bank-, finans- og forsikrings- virksomhet, eiendoms- drift og forretnings- messig tjeneste- yting	Offent- lig, sosial og privat tjeneste- yting
Grunnkrets og kjønn (forts.)										
0211 Lenes	66	25	-	12	-	7	4	-	1	17
Menn	41	20	-	11	-	6	2	-	-	2
Kvinner	25	5	-	1	-	1	2	-	1	15
0212 Eide	62	25	-	11	-	5	3	3	1	14
Menn	40	19	-	10	-	5	1	2	1	2
Kvinner	22	6	-	1	-	-	2	1	-	12
0213 Holla	86	15	-	35	2	7	7	3	1	16
Menn	58	13	-	26	1	7	2	3	-	6
Kvinner	28	2	-	9	1	-	5	-	1	10
03 Vinje	241	77	-	40	1	29	16	23	3	52
Menn	156	49	-	40	1	28	4	18	1	15
Kvinner	85	28	-	-	-	1	12	5	2	37
0301 Vassli	16	11	-	-	-	4	1	-	-	-
Menn	11	7	-	-	-	4	-	-	-	-
Kvinner	5	4	-	-	-	-	1	-	-	-
0302 Vinjæra	164	34	-	28	1	20	14	20	3	44
Menn	104	25	-	28	1	19	4	15	1	11
Kvinner	60	9	-	-	-	1	10	5	2	33
0303 Hofset	61	32	-	12	-	5	1	3	-	8
Menn	41	17	-	12	-	5	-	3	-	4
Kvinner	20	15	-	-	-	-	1	-	-	4
Uoppgitt	12	2	-	2	-	-	2	4	1	1

Tabell 28. Privathusholdninger. Utvalgte kjennetegn for boligstandard, og disponering av personbil. Bostedsstrøk/grunnkrets. 3. november 1990

	Alle privat- hushold- ninger	Boligen har både bad og WC	Kjøkken 6 m ² og over	Boligen bygget etter 1960	Hushold- ningen eier boligen	Hushold- ningen dispo- nerer bil	Bolig- rommene er på ett plan	Boligen ligger i 2. et. eller høyere og huset har ikke heis
Kommunen	1561	1493	1427	958	1173	1181	1385	129
Type bostedsstrøk								
Tettsteder								
Tettbygde strøk	846	824	751	624	616	668	764	87
6511 Kyrksæterøra	846	824	751	624	616	668	764	87
Spredtbygde strøk	704	659	667	326	552	505	611	41
Uoppgitt	11	10	9	8	5	8	10	1
Delområde og grunnkrets								
01 Heim	183	165	173	80	143	117	155	14
0101 Starnes	38	37	38	16	30	26	37	1
0102 Heimseidet	37	35	35	22	30	27	30	2
0103 Svanem	96	84	89	39	74	57	79	10
0104 Taftøy	12	9	11	3	9	7	9	1
02 Hemne	1193	1154	1081	785	882	935	1073	101
0201 Lian	17	15	17	12	15	14	15	-
0202 Kjønsvik	58	53	54	21	49	44	51	3
0203 Alstad	35	34	33	12	29	25	32	2
0204 Grøtnes	65	62	58	56	40	55	61	8
0205 Skogrand	240	238	217	222	205	218	234	14
0206 Haugen	171	167	158	113	125	124	155	18
0207 Sodin	168	162	142	91	110	107	133	11
0208 Kirksæter nordre	146	140	128	89	96	116	127	31
0209 Kirksæter søndre	27	26	25	12	18	21	24	2
0210 Bugen	96	93	88	65	72	77	87	5
0211 Lenes	44	44	43	26	33	37	41	1
0212 Eide	53	51	51	25	37	39	51	2
0213 Holla	73	69	67	41	53	58	62	4
03 Vinje	174	164	164	85	143	121	147	13
0301 Vassli	6	6	6	3	6	6	5	-
0302 Vinjæra	113	108	107	65	96	83	98	10
0303 Hofset	55	50	51	17	41	32	44	3
Uoppgitt	11	10	9	8	5	8	10	1

1612 HEMNE

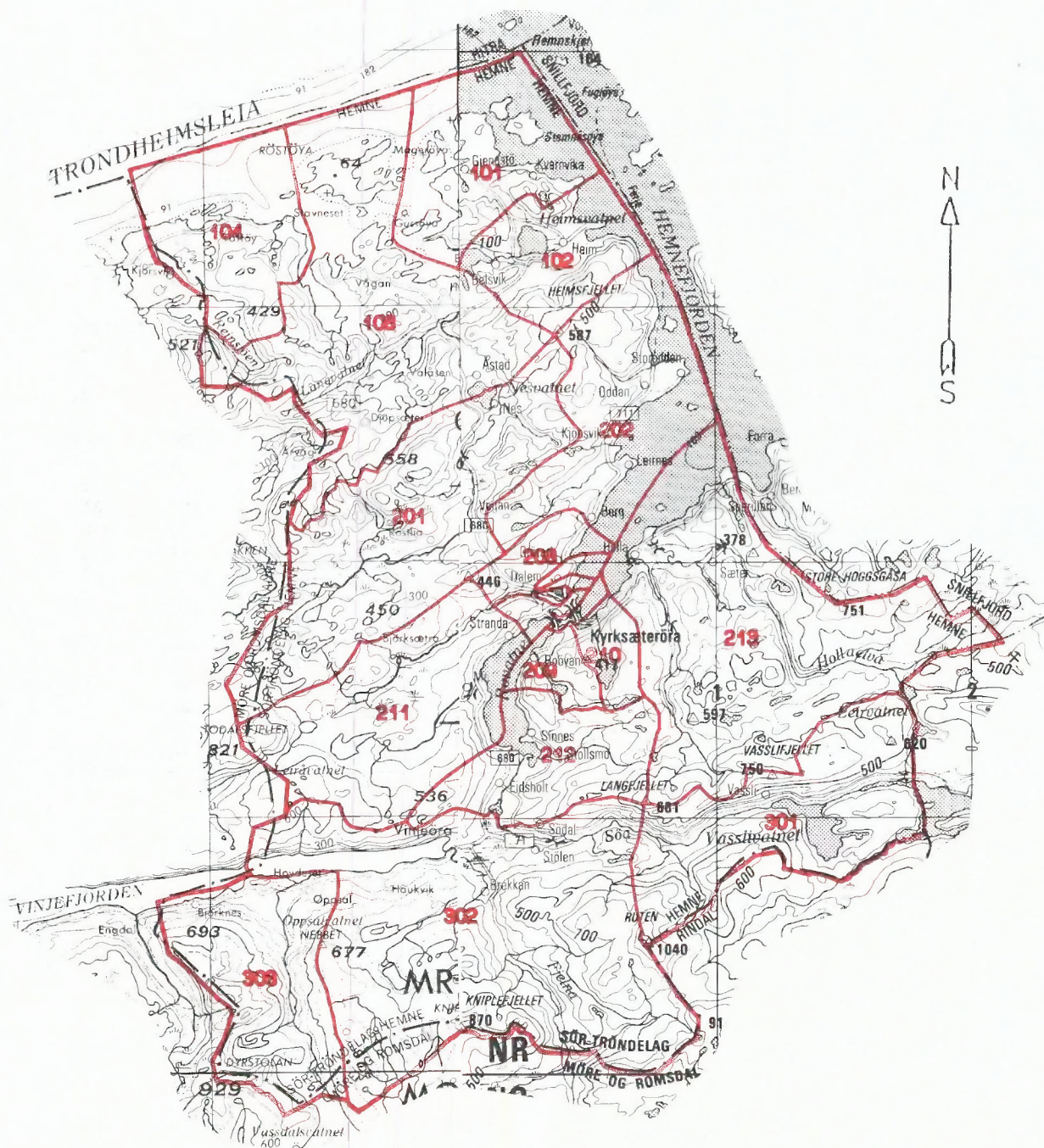

- 207** Grunnkretsnummer
- Kommunegrense
- Grense for delområde og grunnkrets

Kartgrunnlag M ca. 1:250 000
Tillatelsenr. 74/91 Statens kartverk

Utsnitt av kretskart

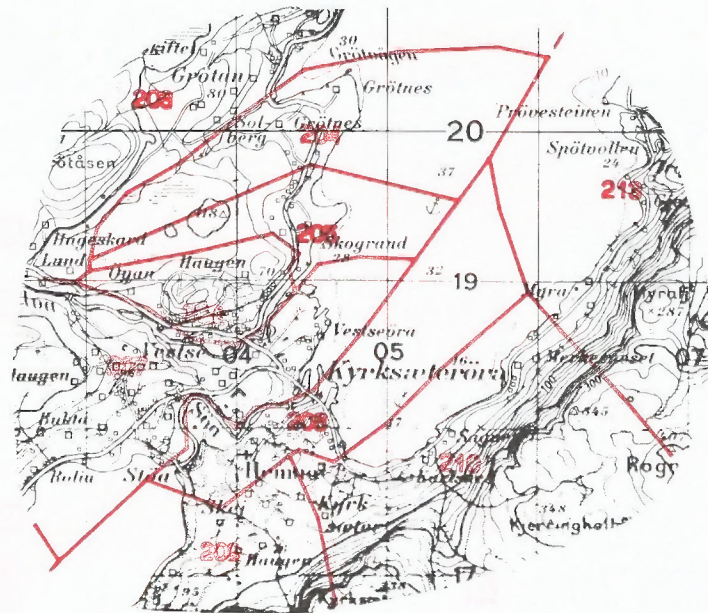

Avgrensning av Kyrksæterøra tettsted

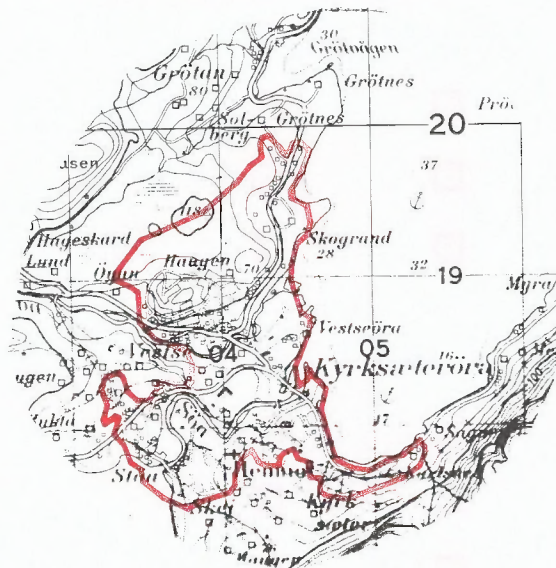

Kartgrunnlag M ca. 1:50 000
Tillatelsenr. 74/91 Statens kartverk



FoB 90

Folke- og bolig telling 1990 gjennomføres av Statistisk sentralbyrå

Opgavene er undergitt taushetsplikt. De vil bare bli brukt til å utarbeide statistikk og vil bli oppbevart på en trygghende måte.

VIKTIG:
Bruk helst blyant eller blå/svart kulepenn

Slik: Ikke slik:



1 Hvem bor du sammen med i leiligheten?
Rettleiningen beskriver hva vi mener med en leilighet. Sett flere kryss hvis nødvendig.

- | | |
|--|---|
| <input checked="" type="checkbox"/> Ingen | <input checked="" type="checkbox"/> Søsken |
| <input checked="" type="checkbox"/> Ektefelle | <input checked="" type="checkbox"/> Svigerforeldre, svigerinne, svoger, svigerbarn, tante, onkel, niese, nevø |
| <input checked="" type="checkbox"/> Samboer | <input checked="" type="checkbox"/> Besteforeldre, barnebarn |
| <input checked="" type="checkbox"/> Datter, sønn | <input checked="" type="checkbox"/> Andre personer |
| <input checked="" type="checkbox"/> Mor, far | |

2 Hadde du inntektsgivende arbeid i minst 100 timer i året fra 3. nov. 1989 til 2. nov. 1990?

Arbeid som ulønnet familied medlem i familiebedrift regnes også som inntektsgivende arbeid (f.eks. butikk, gårdsbruk).

- Ja Nei

! Svarte du nei her, skal du ikke fylle ut resten av denne siden.

3 Hvor mange måneder hadde du heltids- og/eller deltidsarbeid i året fra 3. nov. 1989 til 2. nov. 1990?
Se rettleiningen.

Heltid: måneder

Deltid: måneder

4 Oppgi navn og adresse på det arbeidsstedet (bedriften) der du hadde inntektsgivende arbeid lengst tid i året fra 3. nov. 1989 til 2. nov. 1990.

Med bedrift menes fabrikk, butikk, gårdsbruk, ligningskontor e.l.

Navn:

Gate/vei:

Poststed:

5 Beskriv virksomheten på dette arbeidsstedet så nøyaktig som mulig.

Skriv f.eks. produksjon av møbler, salg av biler, bokhandel, jordbruk, utleie av maskiner, arkitektvirksomhet e.l.

Virksomhet:

6 Hvilket yrke (tittel) hadde du på dette arbeidsstedet?

Skriv f.eks. hjemmehjelp, rørlegger, frisør, sykepleier, rengjøringshjelp, kokk, platearbeider, salgskonsulent, førskolelærer e.l.

Yrke:

7 På hvilken måte er/var du knyttet til arbeidsstedet du oppgav i spørsmål 4?

- Som fast eller midlertidig ansatt
- Som selvstendig næringsdrivende (eier)
- Som familied medlem uten fast lønn i familiebedrift

8 Hadde du inntektsgivende arbeid i uken 27. okt. - 2. nov. 1990?
Se rettleiningen.

- Ja Nei

! Svarte du nei her, skal du ikke fylle ut resten av denne siden.

9 Hva er din vanlige/avtalte ukentlige arbeidstid?

- | | |
|---|--|
| <input checked="" type="checkbox"/> 1-9 timer | <input checked="" type="checkbox"/> 30-34 timer |
| <input checked="" type="checkbox"/> 10-19 timer | <input checked="" type="checkbox"/> 35-39 timer |
| <input checked="" type="checkbox"/> 20-29 timer | <input checked="" type="checkbox"/> 40 timer eller mer |

10 Hvor mange timer inntektsgivende arbeid utførte du i uken 27. okt. - 2. nov.?

- | | |
|---|---|
| <input checked="" type="checkbox"/> 1-9 timer | <input checked="" type="checkbox"/> 35-39 timer |
| <input checked="" type="checkbox"/> 10-19 timer | <input checked="" type="checkbox"/> 40 timer eller mer |
| <input checked="" type="checkbox"/> 20-29 timer | <input checked="" type="checkbox"/> Ingen, jeg arbeidet ikke denne uken |
| <input checked="" type="checkbox"/> 30-34 timer | |

! Arbeidet du ikke denne uken, skal du ikke fylle ut resten av denne siden.

11 Hvor møtte du på arbeid i uken 27. okt. - 2. nov.? Se rettleiningen.

- Jeg møtte fast på samme arbeidssted/ adresse som jeg førte opp i spørsmål 4
- Jeg møtte fast på annet sted. Oppgi adresse

Kommune:

Gate/vei:

Poststed:

- Jeg møtte på forskjellige steder denne uken

! Møtte du på forskjellige steder denne uken, skal du ikke fylle ut resten av denne siden.

12 Hvor mange ganger reiste eller gikk du fra hjemstedet til arbeidsstedet i uken 27. okt. - 2. nov.?

Med hjemsted menes adressen i navnefeltet øverst på skjemaet.

- | | |
|---|--|
| <input checked="" type="checkbox"/> Ingen, jeg er bosatt på arbeidsstedet (arbeider hjemme) | <input checked="" type="checkbox"/> 1 gang |
| <input checked="" type="checkbox"/> Ingen, jeg var ikke på hjemstedet denne uken | <input checked="" type="checkbox"/> 2-3 ganger |
| <input checked="" type="checkbox"/> 4 ganger eller flere | |

! Reiste du ikke denne uken, skal du ikke fylle ut resten av denne siden.

13 Hvor lang tid brukte du vanligvis fra hjemstedet til arbeidsstedet (én vei) i uken 27. okt. - 2. nov.?

- | | |
|--|--|
| <input checked="" type="checkbox"/> Under 15 min | <input checked="" type="checkbox"/> 45-59 min |
| <input checked="" type="checkbox"/> 15-29 min | <input checked="" type="checkbox"/> 60-89 min |
| <input checked="" type="checkbox"/> 30-44 min | <input checked="" type="checkbox"/> 90 min eller mer |

14 Hvilke transportmidler brukte du vanligvis fra hjemstedet til arbeidsstedet (én vei) i uken 27. okt. - 2. nov.?
Sett flere kryss hvis nødvendig.

- | | |
|--|--|
| <input checked="" type="checkbox"/> Bil | <input checked="" type="checkbox"/> Båt |
| <input checked="" type="checkbox"/> Buss | <input checked="" type="checkbox"/> Brukte sykkel, gikk i mer enn 10 min |
| <input checked="" type="checkbox"/> Tog, trikk, T-bane | <input checked="" type="checkbox"/> Annet |

VIKTIG:

Bruk helst blyant eller blå/svart kulepenn

Slik:

Ikke slik:



Spørsmålene på denne siden gjelder leiligheten der oppgavegiveren er registrert bosatt 3. november 1990 ifølge Folkeregisteret, se adressen i navnefeltet på den andre siden.

- 1 Har andre som bor i leiligheten mottatt boligskjema? Ja Nei

Dersom det er mottatt ett boligskjema i leiligheten, fylles det ut og sendes tilbake i svarkonvolutt sammen med alle personskjemaene.

Dersom flere i leiligheten har fått boligskjema, er det bare nødvendig å svare på spørsmålene om boligen (leiligheten) på ett av dem. For hver leilighet skal det nyttes bare en svarkonvolutt. Send derfor alle skjemaene fra de bosatte i leiligheten tilbake i den samme svarkonvolutt.

- 2 Hvor mange rom på 6 m² eller mer er det i leiligheten? Ta ikke med kjøkken, gang, bad o.l.

1 2 3 4 5

6 7 8 9 eller flere

- 3 Hvor stor er leiligheten målt i kvadratmeter? Regn med alle rom til boligformål, også kjøkken, gang, bad o.l.

Under 50 m² 100-129 m²

50-59 m² 130-149 m²

60-79 m² 150-199 m²

80-99 m² 200 m² eller mer

- 4 Hvor stort kjøkken er det i leiligheten?

6 m² eller større Det er ikke kjøkken i leiligheten

Mindre enn 6 m²

- 5 Er det bad eller dusj inne i leiligheten?

Ja Nei

- 6 Er det vannklosett inne i leiligheten?

Ja Nei

- 7 Hva slags oppvarmingskilder er det i leiligheten?

Sentralvarme (radiatorer e.l.) Ovner for flytende brensel (olje, parafin e.l.)

Elektriske ovner, varmekabler e.l. Ovner for fast brensel (ved, koks e.l.)

- 8 Har leiligheten kjøkken, bad/dusj, wc og minst ett beboelsesrom i samme etasje?

Ja Nei

- 9 Hvilken etasje ligger leiligheten i?

Sett flere kryss hvis leiligheten har beboelsesrom i flere etasjer.

Kjelleretasje Underetasje

1. 2. 3. 4. 5. eller høyere

- 10 Hva slags eie-/leieforhold er det til leiligheten? Sett bare ett kryss.

Jeg/vi eier den gjennom et borettslag eller boligaksjeselskap

Jeg/vi eier den alene eller sammen med andre

Jeg/vi leier den gjennom arbeidet (tjenestebolig)

Jeg/vi leier den for et avgrenset tidsrom

Jeg/vi leier den på andre vilkår

- 11 Hvor mange personbiler disponerer de som bor i leiligheten?

Ingen 1 2 3 eller flere

- 12 Sorterer husholdningen til vanlig avfallet sitt?

Sett bare kryss for avfallstyper som blir levert/hentet etter at de er sortert ut.

Ingen særskilt sortering. Praktisk vanskelig, mangler tilbud e.l.

Papir Maling, lakk, olje e.l.

Glass Annet avfall

Batterier

- 13 Hva slags hus ligger leiligheten i? Se rettledningen.

Frittliggende enebolig eller våningshus tilknyttet gårdsdrift

Hus i kjede, rekkehus, terrassehus eller vertikaldelt tomannsbolig

Horisontaldelt tomannsbolig eller annet boligbygg med mindre enn 3 etasjer

Blokk, leiegård eller annet boligbygg med 3 etasjer eller mer

Forretningsbygg, pensjonat, aldershjem, militærforlegning eller annet bygg for felleleshusholdning

- 14 Er det heis i huset?

Ja Nei

- 15 Hvor mange leiligheter er det i huset?

1 2 3 4 5

6 7 8 9 eller flere

- 16 Når ble huset bygd? (opprinnelig byggear)

1900 eller før 1946 - 1960

1901 - 1920 1961 - 1970

1921 - 1940 1971 - 1980

1941 - 1945 1981 - 1990

Pris kr 50,00

Publikasjonen utgis i kommisjon hos Universitetsforlaget, Oslo, og er til salgs hos alle bokhandlere.

ISBN 82-537-3362-3