

0620 HOL



Folke- og boligtelling 1990

Hol

**FOLKE- OG BOLIGTELLING
1990**

KOMMUNEHEFTE

0620 HOL

STATISTISK SENTRALBYRÅ
OSLO-KONGSVINGER 1991

ISBN 82-537-3226-0

EMNEGRUPPE
31 Folketellinger

ANDRE EMNEORD
Arbeidstid
Befolkning
Boliger
Grunnkretser
Husholdninger
Syssetting
Yrkesaktive

Forord

Hovedformålet med Folke- og bolig telling 1990 er å gi et bilde av befolkningen og levekårene i det norske samfunnet.

Et annet viktig formål er å gi statistikk for mindre geografiske områder som kommuner og deler av kommuner. For å dekke dette formålet gir Statistisk sentralbyrå ut et statistisk hefte for hver kommune.

Når kommuneheftene for alle kommuner i et fylke er publisert, vil det bli laget et fylkessammendrag med tabeller som svarer til dem som finnes i kommuneheftene. Når alle kommunene i landet har fått sine hefter, vil det også bli laget et sammendrag for hele landet.

Innen utgangen av 1992 vil en endelig folketellingsfil være etablert, og det blir utarbeidet et hefte som dokumenterer folketellingsprosjektet.

Resultatene fra FoB90 vil i tillegg være tilgjengelig i databaser i SSB, bl.a. Regionalstatistisk database. Det er videre planer om en spredning av folketellingsdata i tilknytning til publisering av annen statistikk fra SSB. Resultatene vil også kunne leveres på maskinlesbar form. For brukere som ønsker ytterligere bearbeiding av materialet, vil SSB utføre dette mot kostnadsdekning.

Oslo/Kongsvinger, 27. november 1991

Svein Longva

Jan Furseth

Innhold

	Side
Tabellregister	6
Figurdel	7
Tekstdel	
1. Formål	8
2. Opplegg og gjennomføring	8
2.1. Statistikkens omfang	8
2.2. Grunnlag for statistikken	8
2.3. Datainnsamling	8
3. Feilkilder og usikkerhet ved resultatene	8
4. Enheter, geografiske nivåer og kjennemerker	9
4.1. Enheter	9
4.2. Geografiske nivåer	10
4.3. Kjennemerker	11
4.3.1. Personkjennemerker	11
4.3.2. Boligkjennemerker	14
4.3.3. Husholdningskjennemerker	15
5. Merknader til tabellene	16
Tabelldel	17
Vedlegg	
Kart over grunnkretser	
Kart over tettsteder	
Personskjema	
Boligskjema	

Standardtegn i tabeller

- Null
- 0,0 Mindre enn 0,5 av den brukte enheten

Tabellregister

	Side
1. Folkemengde ved folketellingene 1875 - 1990, etter kommunegrenser pr. 3. november 1990	17
2. Folkemengde etter kjønn, ekteskapelig status og alder. 3. november 1990	17
3. Hovedtall for utdanning. Personer 16-66 år etter yrkesaktivitet, arbeidstid i året, kjønn og utdanning. 3. november 1989 - 2. november 1990	18
4. Personer 16 år og over. Hovedtall for yrkesaktivitet i året 3. november 1989 - 2. november 1990 .	19
5. Hovedtall for yrkesaktive i året 3. november 1989 - 2. november 1990	20
6. Yrkesaktive 16 år og over, etter alder og næring/yrkesfelt. 3. november 1989 - 2. november 1990 .	21
7. Yrkesaktive 16 år og over, etter kjønn, arbeidstid i året og næring/yrkesfelt. 3. november 1989 - 2. november 1990	22
8. Hovedtall for yrkesaktive i uka 27. oktober - 2. november 1990, etter vanlig/avtalt arbeidstid	24
9. Yrkesaktive 16 år og over i uka 27. oktober - 2. november 1990, etter kjønn, vanlig/avtalt arbeidstid og næring/yrkesfelt	25
10. Yrkesaktive 16 år og over med fast oppmøteplass på arbeid i uka 27. oktober - 2. november 1990, etter tallet på arbeidsreiser, reisetid og yrkesfelt/oppmøteplass	26
11. Yrkesaktive 16 år og over med fast arbeidsreise i uka 27. oktober - 2. november 1990, etter reisemåte, oppmøteplass, tallet på arbeidsreiser, reisetid og etter reisemåte, kjønn og alder	27
12. Boliger og bosatte. Hustype, tallet på rom, kjøkken. 3. november 1990	28
13. Boliger, rom og bosatte, etter hustype. 3. november 1990	28
14. Boliger etter eieform og areal. Rom og bosatte, etter eieform. 3. november 1990	28
15. Boliger etter tallet på rom og tallet på bosatte. 3. november 1990	29
16. Boliger etter husets byggeår og hustype/eieform/oppvarmingskilde. Bosatte og rom, etter husets byggeår. 3. november 1990	29
17. Boliger og bosatte. Sanitærutstyr, størrelse og tilgjengelighet. 3. november 1990	30
18. Boliger etter standardindikatorer. Bosatte etter alder og standardindikatorer. 3. november 1990 . . .	31
19. Husholdninger, familier og personer, etter type husholdning. Husholdninger etter type husholdning og tallet på familier i husholdningen/yrkesaktivitet i husholdningen/eieform/tallet på rom i boligen og kjøkken. 3. november 1990	32
20. Husholdninger, familier og personer, etter husholdningsstørrelse/type husholdning. Absolutte tall og prosent. 3. november 1990	33
21. Husholdninger etter type husholdning og disponering av personbil/avfallssortering. 3. november 1990	34
22. Familier i privathusholdninger etter familietype. Personer etter alder og familietype. 3. november 1990	34
23. Hovedtall for par og personer i par. 3. november 1990	35
24. Barn 0-17 år etter alder, familietype og mors/fars yrkesaktivitet i uka 27. oktober - 2. november 1990	35
25. Personer 67 år og over. Alder, tallet på personer i husholdningen, husholdningstype og indikatorer for boligstandard. 3. november 1990	36
26. Folkemengde etter alder, kjønn og type bostedsstrøk/grunnkrets. 3. november 1990	37
27. Yrkesaktive 16 år og over, etter næring, kjønn og type bostedsstrøk/grunnkrets. 3. november 1989 - 2. november 1990	39
28. Privathusholdninger. Utvalgte kjennetegn for boligstandard, og disponering av personbil. Bostedsstrøk/grunnkrets. 3. november 1990	41

Figur 1. Yrkesaktive 16 år og over, etter næring. Prosent. 1980 og 1990

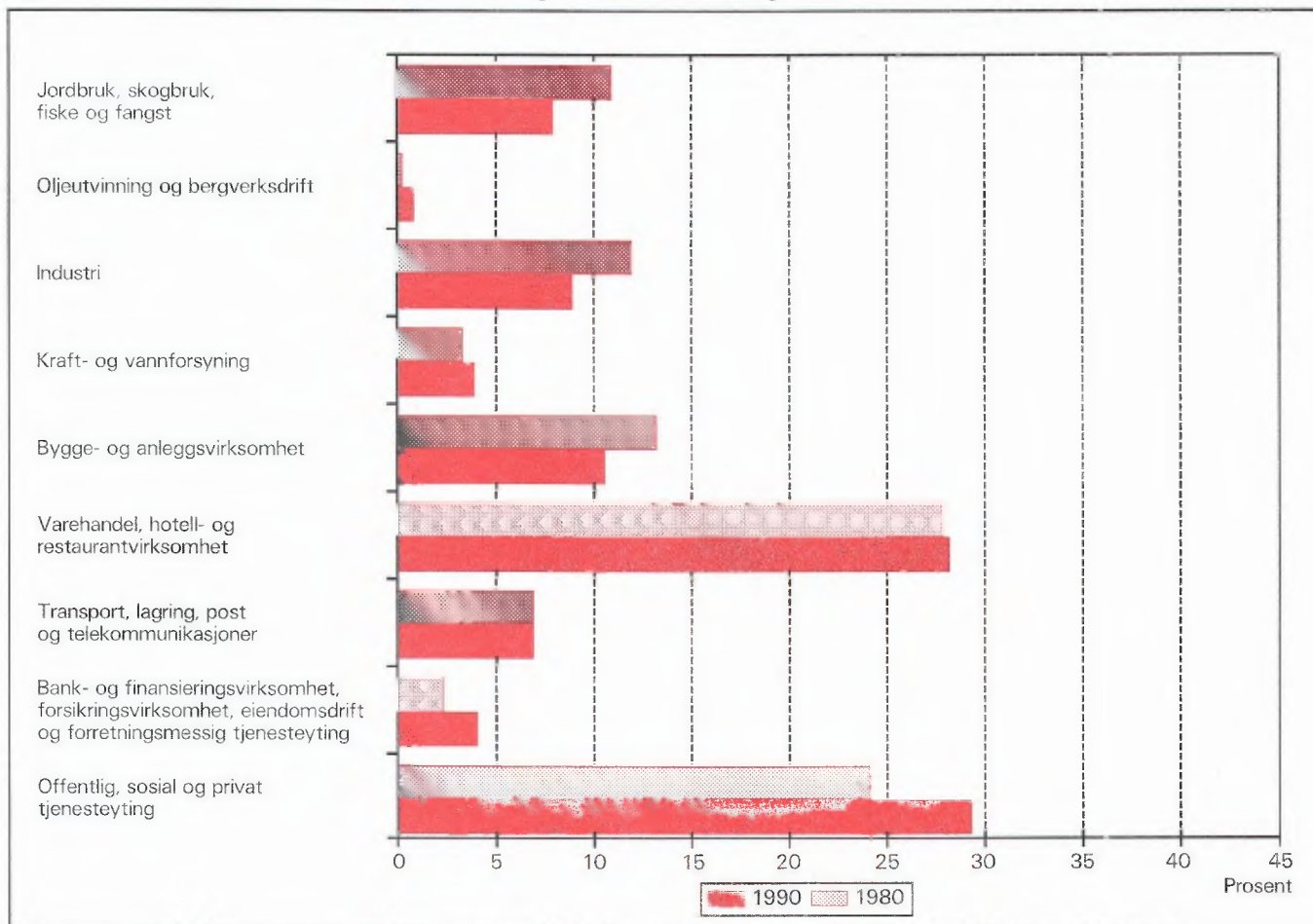

Figur 2. Hovedtall for boligstandard og disponering av bil. Prosent. 1980 og 1990

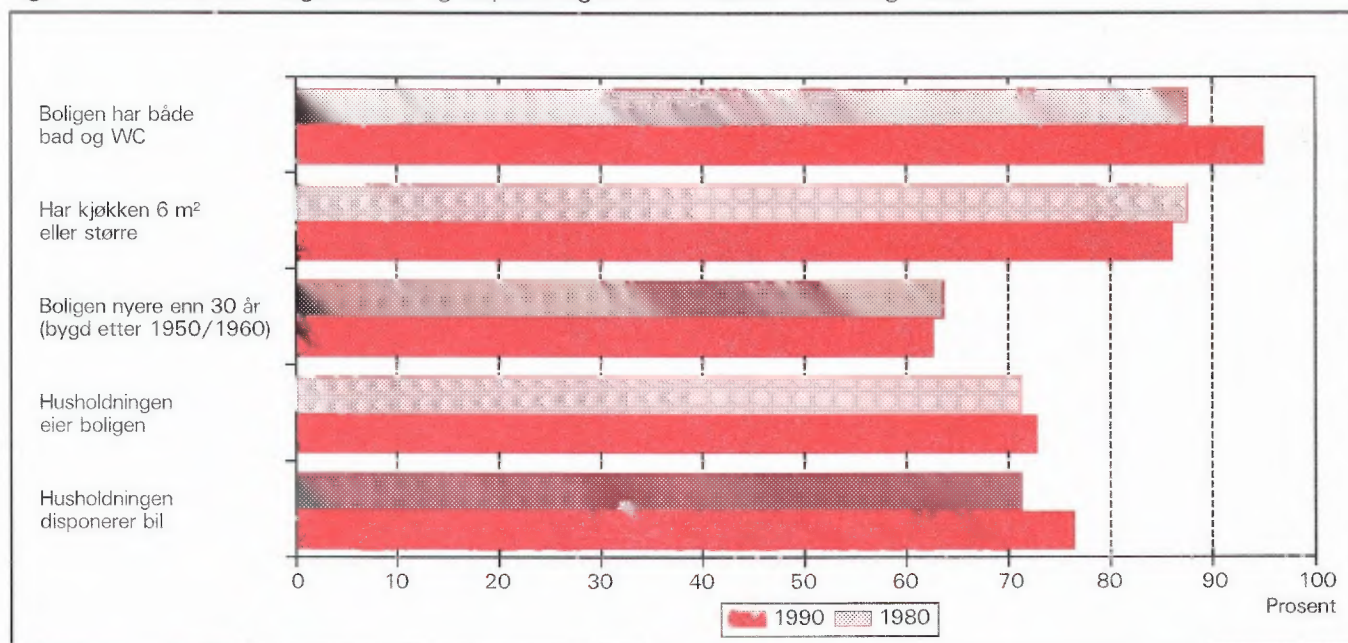

1. Formål

Hovedformålet med Folke- og bolig telling 1990 (FoB90) er å gi et bilde av befolkningen og levekårene i det norske samfunnet. Moderne folketellinger legger stor vekt på å se opplysninger om boliger og boforhold, sysselsetting og yrke, utdannings- og inntektsforhold, arbeidsreiser mv. i sammenheng.

Formålet med denne publikasjonen er å gi en beskrivelse av hver kommune, og av områder som er mindre enn kommune (delområder, kretser, tettsteder).

2. Opplegg og gjennomføring

2.1. Statistikkens omfang

FoB90 omfatter alle personer (også utenlandske statsborgere) som var registrert bosatt i Norge på tellingstidspunktet 3. november 1990, ifølge forskriftene om føringen og ordningen av folkeregistrene.

Boligtellingen har med alle privatboliger der minst én person var registrert bosatt 3. november 1990.

Tellingen omfatter *ikke* boliger som var ubebodd eller som var bebodd av bare midlertidig tilstedeværende (f.eks. ugifte personer som oppholdt seg utenom foreldrehjemmet på grunn av skolegang). Det er heller ikke hentet inn opplysninger om boligen for forpleide i aldershjem, pleiehjem, barnehjem og andre fellesinstitusjoner.

Enheten *hus* er ikke med i tellingen, men det blir gitt enkelte opplysninger om det huset boligen ligger i.

2.2. Grunnlag for statistikken

I kommuner med færre enn 6 000 innbyggere fikk alle personer som var født i 1974 eller tidligere, et personskjema. Den eldste i hver familie fikk i tillegg et boligskjema.

De fleste opplysningene i folke- og bolig tellingen kommer fra disse skjemaene. De øvrige oppgavene kommer fra ulike statistiske og administrative registre. De viktigste registerkjennemerkene er kjønn, alder og andre demografiske kjennetegn og utdanning.

Det er laget et eget informasjonshefte som bl.a. beskriver bakgrunn, metode, faglig innhold og bear-

beidingsopplegg for tellingen. Heftet kan en få ved å henvende seg til SSB, Folketellingskontoret.

I kommuner med 6 000 eller flere innbyggere er grunnlaget for statistikken basert på skjemaopplysninger fra et utvalg av befolkningen 16 år og over. Tellingsopplegget i utvalgs kommunene blir omtalt i heftene for de respektive kommunene, og i det nevnte informasjonsheftet.

2.3. Datainnsamling

Folketellings skjemaene ble sendt i posten direkte til hver enkelt oppgavegiver. Navn og adresse ble påført skjemaet på forhånd på grunnlag av opplysninger fra Det sentrale personregister (DSP).

Alle oppgavegivere fikk et personskjema med rettleiding. I tillegg fikk den eldste i hver familie et boligskjema og en svarkonvolutt.

Utfylte skjema fra alle oppgavegivere i leiligheten/boligen ble sendt samlet tilbake i svarkonvolutten. Der det bodde flere familier i samme bolig, ble det bare brukt én svarkonvolutt og bare ett boligskjema ble fylt ut. Innsamlingsmetoden gav derfor grunnlag for å danne husholdninger (se nedenfor).

Personer som ikke hadde sendt inn folketellings skjema til rett tid, fikk tilsendt inntil to adresserte purringer.

3. Feilkilder og usikkerhet ved resultatene

Under gjennomføring og bearbeiding av en statistisk undersøkelse vil det alltid kunne oppstå feil som kan gi utslag i resultatene.

De fleste feilene oppstår vanligvis under oppgaveinnhentingen og skyldes uriktige svar eller mangelfullt utfylte skjemaer. Under bearbeidingen kan det oppstå feil når opplysninger blir kodet, i vårt tilfelle spesielt opplysningene om næring og yrke.

SSB har ikke kontaktet oppgavegiver dersom det ble funnet feil eller mangler ved utfyllingen. Materialet har imidlertid gjennomgått omfattende maskinelle kontroll- og opprettingsrutiner. For kjennemerker med uoppgitt svar er det beregnet et mest mulig sannsynlig svar på grunnlag av de øvrige opplysninger personen har gitt og ut fra svarene fra andre oppgavegivere.

Kontroll- og opprettingsrutinene vil være nærmere beskrevet i publikasjonen som dokumenterer FoB90-

prosjektet. Publikasjonen vil foreligge i løpet av 1992.

SSB gjennomfører en kvalitetsundersøkelse i samband med folketellingen. Undersøkelsen tar sikte på å kontrollere kvaliteten av husholdningssammensetningen i folketellingen. Videre skal en vurdere eventuelle konsekvenser for statistikken av å nytte regelverket i folkeregisterloven som grunnlag for en geografisk plassering av befolkningen. Resultatene ventes å foreligge i 1992.

4. Enheter, geografiske nivåer og kjennemerker

Når ikke annet er nevnt, gjelder opplysningene situasjonen 3. november 1990.

4.1. Enheter

Person

Tellingen omfatter alle personer som ifølge folkeregisteret er registrert bosatt i Norge på tellingsdagen 3. november 1990. Hvem som skal regnes som bosatt og hvor de skal ha adresse, går fram av forskrifter om føringen og ordningen av folkeregistrene.

Bosatte

Med bosatte menes personer bosatt i privathusholdninger. Tallet på *bosatte i alt* vil derfor være mindre enn tallet på *personer i alt* i kommunen (folkemengde).

Barn

I tabellene 19-21 og 23-24 omfatter begrepet *Barn* ugifte hjemmeboende barn under 18 år som er registrert bosatt i familien til minst en av foreldrene eller andre foresatte. Eldre barn som bor hjemme, er ikke regnet som barn etter denne definisjonen.

Par (ektepar og samboerpar)

Som *Par* regnes gifte par og samboerpar.

Gifte par er ektepar som er registrert bosatt i samme privatbolig, aldershem, pleiehjem e.l.

Samboerpar er personer som lever sammen i ekteskapslignende forhold uten å ha inngått formelt ekteskap.

Begge personene i et par må være registrert bosatt på samme adresse.

Familie

Som familie regner vi:

- ektepar og eventuelle ugifte hjemmeboende barn uansett barnets alder
- mor/far med ugifte hjemmeboende barn uansett barnets alder
- hver enkelt person som ikke hører med i gruppene over (enslig)

Et familienummer inngår som kjennemerke for hver person i Det sentrale personregister. Grupperingen til familie i tellingen er gjort med utgangspunkt i dette familienummeret.

Alle i en familie i tellingen må være registrert bosatt på samme adresse (samme kommune og poststed), og de kan bare inngå i én husholdning. Personer, f.eks. ektefeller, som etter denne regelen er plassert på hvert sitt sted, er ikke gruppert til samme familie i tellingen, selv om de har likt familienummer i Det sentrale personregister.

Barn som har gått ut av familien fordi de har fått egne barn, har meldt flytting og/eller inngått ekteskap, blir aldri regnet til foreldrenes familie på et senere tidspunkt. Når f.eks. et ektepar bor sammen med et skilt barn, danner ektefellene og barnet hver sin familie.

En familie kan aldri bestå av mer enn to generasjoner.

Ugifte søsken som bor sammen i en bolig der ingen av foreldrene er bosatt, blir regnet som hver sin énpersonfamilie.

Personer med ukjent bosted eller familienummer blir regnet som enslige (énpersonfamilier).

I et samboerpar utgjør hver av samboerne sin egen familie sammen med egne barn. Felles barn er med i familien til én av foreldrene.

Husholdning

Til samme husholdning regnes personer som er registrert bosatt i samme bolig. En slik husholdning blir kalt *bolighusholdning*. Husholdninger kan bestå av en eller flere familier. Sammensetningen til bolig-husholdninger har hovedsakelig skjedd ut fra inn-sendingsmåte (felles retur) og opplysninger gitt i tellingsskjemaet. Selv om Det sentrale personregister ikke gir oversikt over hvem som bor sammen i den enkelte bolig, er adresseopplysningene i registeret nyttet som et supplement i arbeidet med husholdningene.

I tellingen blir det skilt mellom privat- og felleshusholdning.

Gruppen *Privathusholdning* omfatter personer som er registrert bosatt i samme privatbolig. Siden alle opplysninger om husholdninger i tellingen er knyttet til denne typen, er tallet på husholdninger i alt derfor lik tallet på privathusholdninger.

Til *Felleshusholdning* er regnet beboere (forpleide) som er registrert bosatt i aldershjem, pleiehjem, barnehjem o.l. Tilsatte som er bosatt i/ved felleshusholdningen, er alltid regnet som bosatte i privathusholdning. Det samme gjelder militært personell som er registrert bosatt i forlegningen.

Folketellingen gir ikke statistikk over felleshusholdninger. Det er hovedsakelig fordi personer som oppholder seg på institusjon, men som er registrert bosatt hjemme, tilhører privathusholdningen de er registrert i. En statistikk på dette grunnlaget ville derfor gi et misvisende bilde.

Bolig (leilighet)

En bolig er ett eller flere rom som er bygd eller ombygd til helårs privatbolig for en eller flere personer. Det må være adkomst til rommet/rommene uten at en må gå gjennom en annen bolig. I tabellene brukes for enkelthets skyld *bolig* i stedet for privatbolig.

En bolig er da f.eks. rekkehusleilighet, leilighet i tomannsbolig, leilighet i leiegård, blokkleilighet og hybelleilighet. Enebolig er også leilighet.

En hybel i privathus er en bolig dersom den har egen inngang. I hybelhus regnes hver hybel som egen bolig, også der rom som f.eks. kjøkken og bad er felles. Leiligheter og hybler som disponeres av privathusholdninger i sykehus, institusjoner, militærforlegninger o.l., regnes alltid som egen bolig.

I noen tilfeller kan en bolig omfatte mer enn en leilighet. Det gjelder når personer i samme familie (f.eks. ugifte barn) bor i egen leilighet (f.eks. hybel-leilighet) på samme adresse som resten av familien. I slike tilfeller består boligen av alle leilighetene familiemedlemmene bruker.

Fordi begrepet bolighusholdning blir brukt, blir tallet på boliger det samme som tallet på privathusholdninger i tellingen.

Det er ikke innhentet oppgaver for boliger der ingen er registrert bosatt (se avsnitt 2.1).

Hus er ikke egen enhet i tellingen, men boligkjennemerkene omfatter enkelte opplysninger om

huset boligen ligger i.

4.2. Geografiske nivåer

Grunnkrets, delområde

Grunnkretsene er utformet slik at de skal være stabile over en rimelig tidsperiode. De består av et sammenhengende geografisk område, og har mest mulig ensartet natur, næringsgrunnlag, kommunikasjonsforhold og bebyggelse. Folkemengde og areal bør ikke variere for sterkt. Visse variasjoner i befolkningsgrunnlaget vil likevel forekomme - en krets i spredtbygde strøk kan ha under 100 innbyggere, mens de tettest utbygde byområdene kan ha over 1 000.

Fordi kretsen skal være stabil, er den ikke knyttet opp til tettstedsavgrensingen. En krets kan derfor inneholde både tett og spredt bebyggelse.

Det er ikke stilt krav om at grunnkretsgrensene skal falle sammen med grensene for kirkesogn, skole- eller valgkrets.

Landet er delt inn i om lag 13 600 grunnkretser.

Grunnkretsene er gruppert sammen til *delområder* (bydeler/bygdelag). Et delområde består vanligvis av 1 000 - 3 000 personer i spredtbygde strøk og 3 000 - 5 000 i tettbygde. I alt er det om lag 1 550 delområder i landet.

Alle adressene i landet er gitt kode for grunnkrets og delområde. Kodene er en del av datagrunnlaget i Det sentrale personregister. Grunnkretsinnndelingen i FoB90 er sammenlignbar med FoB80. I visse tilfeller (ved kretsdelinger i perioden) må sammenligningen skje med utgangspunkt i grupper av 1990 kretser.

Kart over grunnkretser og delområder er med som vedlegg til heftet.

Kommune

Den enkelte person er i tellingen regnet å ha sitt bosted i den kommune og i den bolig hvor vedkommende var registrert som bosatt i Folkeregisteret 3. november 1990.

Hovedregelen er at en person skal registreres som bosatt der han eller hun tar sin døgnhvile. De viktigste unntakene fra denne hovedregelen gjelder:

- Ugifte personer som pga. studier, skolegang eller verneplikts-/siviltjeneste oppholder seg utenom foreldrenes/forsørgers bolig. De skal være registrert i foreldrenes/forsørgers bolig.

- Gifte personer som mesteparten av tiden må bo borte fra hjemmet pga. arbeid, studier, verneplikts-/siviltjeneste (f.eks. yrkesaktive som er ukependlere). De skal være registrert i ektefellenes felles bolig.
- Personer som er innlagt på sykehus eller anbrakt i fengsel, arbeidsanstalt e.l. De skal være registrert der de var bosatt før innleggelsen/anbringelsen.

Personer som ikke kan henføres til en bestemt bolig, er regnet til gruppen *Uten fast bopel*. De regnes med i den kommunen der de sist hadde fast bosted.

Det er ikke innhentet opplysninger om midlertidig bosted. Folketellingen gir derfor ikke oppgaver over den tilstedeværende befolkningen.

Tettsted

For at en hussamling skal regnes som tettsted, må det bo minst 200 personer der, og avstanden mellom husene må normalt ikke overstige 50 meter. Det er tillatt med skjønnsmessige avvik for områder som ikke skal eller kan bebygges. Dette kan f.eks. være parker, idrettsanlegg, industriområder, eller naturlige hindringer som elver eller dyrkbare områder. Hussamlinger som naturlig hører med til tettstedet, tas med inntil en avstand på 400 meter fra tettstedskjernen.

Tettstedsavgrensingen er uavhengig av grunnkretsinnstillingen, og kan også gå på tvers av kommuneinndelingen.

Kart over tettstedene i kommunen er med som vedlegg til heftet.

4.3. Kjennemerker

4.3.1. Personkjennemerker

Alder

I fordelingen etter alder er den enkelte person gruppert etter alder pr. 31. desember 1990. (Alder = 1990 minus fødselsår.)

Arbeidsreiser - generelt

Arbeidsreiseopplysningene omfatter oppmøteplass, tallet på arbeidsreiser, reisetid og reisemåte (se dette). Kjennemerkene gjelder personer 16 år og over som *utførte* inntektsgivende arbeid i tellingsuka fra 27. oktober til 2. november og som hadde en *fast* opp-

møteplass. Arbeidsreiseopplysningene gjelder reisen fra hjemstedet (registrert bosted) til arbeidsstedet.

Det ble lagt spesiell vekt på utformingen av arbeidsreisespørsmålene. Både i spørsmålsteksten og rettleidingen ble det forklart at *hjemstedet* er den boligadressen som vedkommende var registrert bosatt på ifølge Folkeregisteret 3. november 1990.

Arbeidsreiser - tallet på

Tallet på arbeidsreiser er det antall ganger oppgave-giver reiste *fra* hjemstedet *til* arbeidsstedet (én veg) i tellingsuka. Med *Hjemsted* menes alltid den boligadresse vedkommende er registrert bosatt på. For personer som bodde midlertidig på f.eks. hybel eller brakke denne uka, er reisen mellom hybel/brakke og arbeidssted ikke tatt med. Personer som arbeidet hjemme (f.eks. bønder) er gruppert til *reiste ikke*. Det samme gjelder personer som ikke var på hjemstedet i løpet av tellingsuka.

Arbeidstid

Tellingen har opplysninger om arbeidstid både i året (12-månedersperioden), og i tellingsuka fra 27. oktober -2. november 1990. For uka er det dessuten skilt mellom vanlig/avtalt og faktisk arbeidstid.

Arbeidstid i året

Årlig arbeidstid er i FoB90 oppgitt som det samlede tallet på hele måneder vedkommende hadde arbeid, heltid og/eller deltid, i alle arbeidsforhold. Som heltid er regnet samlet arbeidstid på 30 timer eller mer i uka, noe som svarer til 120 timer eller mer over en 4-ukersperiode. Fravær er ikke trukket fra. Summen av måneder med heltids- og deltidsarbeid kan ikke overstige 12.

Arbeidstid i uka (vanlig/avtalt)

Den avtalte ukentlige arbeidstidstiden er oppgitt i timeverk og viser det timetallet den yrkesaktive har avtale om. For yrkesaktive som ikke hadde inngått avtale om en bestemt arbeidstid, gjelder oppgaven den gjennomsnittlige arbeidstiden. Det samme gjelder for personer med varierende arbeidstid eller for dem som har skiftarbeid kombinert med friperioder. Faste forberedelser ut over ordinær arbeidstid er inkludert (lærere). Arbeidstid i flere arbeidsforhold skulle summeres. Betalt fravær er ikke trukket fra, mens tilfeldig merarbeid (sesongvariasjoner, overtid) derimot ikke er lagt til.

Arbeidstid i uka (utført)

Faktisk utført arbeidstid er oppgitt i timeverk. Overtid og annet ekstraarbeid er inkludert, men begrepet omfatter ikke fravær som skyldtes sykdom, ferie, permisjon med lønn o.l. Personer som ikke var på arbeid i tellingsuka, f.eks. på grunn av skift- eller turnusfridager, utførte ikke inntektsgivende arbeid denne uka.

Bosted

Se *Kommune* i avsnitt 4.2.

Bostedsstrøk (tettbygd - spredtbygd)

Se *Tettsted* i avsnitt 4.2.

Ekteskapelig status

Det er brukt fire hovedgrupperinger etter ekteskapelig status, nemlig ugifte, gifte, enker/enkemenn og separerte/skilte. Ekteskapelig status beskriver den formelle situasjonen, ikke faktiske samlivsforhold (samboere).

Familietype

Under omtalen av enheten *familie* (avsnitt 4.1 ovenfor) er det gjort rede for hvem som skal regnes til samme familie. På grunnlag av hvilke personer som inngår i familien og hva for ekteskapelig status de har, blir familiene inndelt i typer, slik:

Enslig	enpersonfamilie
Ektepar uten barn	familien inneholder et ektepar, men ingen ugifte, hjemmeboende barn.
Ektepar med barn	familien inneholder et ektepar, og parets ugifte, hjemmeboende barn uansett alder.
Mor/far med barn	familien inneholder mor eller far og deres ugifte, hjemmeboende barn uansett barnets alder.

Familietyper baserer seg på den formelle ekteskapelige statusen til personene i familien. I et samboerpar utgjør hver av samboerne derfor sin egen familie.

Heltid/deltid

En person kommer i gruppa heltidsarbeid når summen av avtalt/vanlig arbeidstid i alle arbeidsforhold er 30 timer eller mer i uka (120 timer eller mer over en 4-ukersperiode).

Næring

Yrkesaktive personer 16 år og over er gruppert etter næring ut fra opplysninger om 12-månedersperioden. Kjennermerket er knyttet til det arbeidsforholdet som hadde lengst varighet. Det er ikke innhentet særskilte oppgaver om næring for tellingsuka fra 27. oktober til 2. november.

Næringsgrupperingen er foretatt etter 1983-utgaven av Standard for næringsgruppering (Standarder for norsk statistikk 2). Standarden er et fem-sifret pyramidisk system der hvert siffer angir et grupperingsnivå.

FoB80 ble gruppert etter den forrige utgaven av næringsstandard (utgitt i 1978). De viktigste endringene fra denne utgaven finnes under Detaljhandel. Standardendringene har ingen betydning for sammenlignbarheten med forrige telling for næring på 1-sifret nivå.

Næringsgrupperingen kan etter mindre modifikasjoner på tabellnivå sammenlignes med International Standard Industrial Classification of all Economic Activities (ISIC) av 1968.

FN vedtok en ny versjon av ISIC i 1989. Den nye versjonen vil etter hvert bli innarbeidet i næringsstandard i de fleste land i Europa. Når den nye standarden blir innført i Norge, vil folketellingsmaterialet få næringskoder etter ISIC -89 i tillegg til de nåværende.

Oppmøteplass på arbeid

Oppmøteplassen er det stedet hvor oppgavegiver møtte fram ved arbeidsdagens start. Grupperingskriterium er kommune. Personer som møtte på ulike steder, var til sjøs e.l. har ikke fast oppmøteplass.

Reisemåte til arbeidet

Reisemåten gjelder de transportmidlene vedkommende til vanlig brukte på arbeidsreisen (én veg).

Reisetid til arbeidet

Reisetiden er tiden det tar å komme *fra* hjemstedet (registrert boligadresse) *til* arbeidsstedet (én veg). I reisetiden er gangtid og ventetid under reisen regnet med. Det samme gjelder faste gjøremål, f.eks. å bringe barn til barnehage. Tilfeldige gjøremål og forsinkelser inngår derimot ikke.

For pendlere som bodde midlertidig utenfor hjemmet (hybel, brakke) er reisetiden regnet fra hjemstedet og fram til arbeidsstedet.

Spredtbygd/tettbygd strøk

Se *Tettsted* i avsnitt 4.2.

Utdanning

Utdanningsopplysningene i publikasjonen er hentet fra datafil over befolkningens høyeste utdanning pr. 1. oktober 1989, såkalt omkodet utgave (grupperingen av grunnleggende fagutdanning avlagt før skoleåret 1972/73 er også basert på 9-årig grunnskole og plassert på klassetrinn 10, nivå 3). Folketellingsmaterialet vil bli oppdatert med utdanningsopplysninger pr. 1. oktober 1990 så snart denne årgangen foreligger.

Opplysningene om utdanning fullført i utlandet etter 1. november 1980 er mangelfulle i data-materialet. Dette gjelder spesielt for de utenlandsfødte. SSB gjennomfører derfor en egen undersøkelse i 1991 om innvandreres utdanning. Resultatene fra undersøkelsen er ikke med i denne publikasjonen, men vil senere inngå i tellingsmaterialet.

Fra og med 1987 er all SSBs utdanningsstatistikk basert på 6-sifrede utdanningskoder, etter Standard for utdanningsgruppering - Revidert 1989 (Standarder for norsk statistikk 7). Standarden er bygd opp som et pyramidisk klassifikasjonssystem. Utdanningene er først ordnet i grove grupper etter (samlet) varighet ved normal studieprogresjon. Gruppene kalles *utdanningsnivåer*. Innenfor hvert nivå er utdanningene delt opp etter *fagfelt* og *faggrupper*. En del utdanninger som tidligere var plassert på for lavt nivå, har skiftet nivå ved overgang til revidert standard. De største gruppene er ingeniør- og helsefagutdanninger.

Resultatene fra utdanningsstatistikken blir nå presentert etter omkodet utdanningskode (se ovenfor), mens folketellingen i 1980 er basert på uomkodet versjon av den gamle standarden. Derfor er ikke resultatene fra de to tellingene sammenlignbare. SSB kan lage sammenlignbar statistikk på *grovt* nivå (grupper av utdanningsnivåer) ved å dele inn FoB80 etter ny standard og kode om all grunnleggende fagutdanning til 9 år. Slik statistikk må utføres som betalt oppdrag.

Yrke

Yrkesaktive personer 16 år og over er gruppert etter yrke ut fra opplysninger om 12-månedersperioden. Kjennemerket er knyttet til det arbeidsforholdet som hadde lengst varighet. Det er ikke innhentet særskilte oppgaver om yrke for tellingsuka fra

27. oktober til 2. november.

Grunnlaget for yrkesgrupperingen er Standard for yrkesgruppering i offentlig norsk statistikk (utgitt av Arbeidsdirektoratet i 1965). Standarden blir ofte omtalt som NYK (Nordisk yrkesklassifisering). Til folketellingen i 1980 ble standarden ajourført av SSB ved at nye yrkesbetegnelser ble plassert inn på sitt riktige sted i systemet, en del yrkesgrupper ble slått sammen og noen ble splittet i flere grupper. Etter 1980 har SSB fortsatt ajourføringen med nye yrkesbetegnelser.

Yrke i folketellingen er kodet med tre av standardens i alt fem siffer.

Yrke er kodet på samme måte og etter samme standard både i FoB80 og FoB90, slik at det er mulig å sammenligne yrkesstatistikk mellom de to tellingene.

NYK og dermed tellingen er bare i begrenset grad sammenlignbar med den nyeste (1988) utgaven av International Standard Classification of Occupations (ISCO). Derimot er det godt samsvar med forrige ISCO (1958, revidert i 1968). Det er denne versjonen som pr. 1990 blir brukt i de fleste europeiske land.

Yrkesaktivitet

I FoB90 er det innhentet oppgaver om yrkesaktiviteten både for de siste 12 månedene (3. november 1989 til 2. november 1990) og for den siste uka før tellingstidspunktet (27. oktober - 2. november 1990).

Som yrkesaktive er regnet personer 16 år og over som *hadde* inntektsgivende arbeid i minst 100 timer i 12-månedersperioden. Inntektsgivende arbeid er alt arbeid som blir utført mot betaling i form av lønn, inntekt av egen virksomhet, provisjon, honorarer o.l. Deltidsarbeid, vikararbeid, pass av barn, feriejobber o.l. er også med. Det samme gjelder sykefravær, ferie, permisjon med lønn o.l. Ved folketellingen i 1980 skulle slikt fravær ikke regnes med. Arbeid som familiemedlem uten fast lønn i familiebedrift (f.eks. butikk, gårdsbruk) og verneplikts-/siviltjeneste er også regnet som yrkesaktivitet.

De som var yrkesaktive i 12-månedersperioden svarte også på om de *hadde* inntektsgivende arbeid av minst 1 times varighet i uka 27. oktober til 2. november 1990. Ved folketellingen i 1980 måtte en ha *utført* minst én times arbeid for å bli regnet som yrkesaktiv i uka. Tellingene i 1980 og 1990 kan sammenlignes fordi FoB90 også kan fordele de yrkesaktive etter utført arbeidstid i uka.

Yrkesstatus

Yrkesaktive personer 16 år og over er gruppert etter yrkesstatus ut fra arbeidsforholdet de oppgav for 12-månedersperioden. Det er ikke innhentet særskilte oppgaver om yrkesstatus for tellingsuka fra 27. oktober til 2. november.

Personer (også medeiere) som arbeidet i firmaer organisert som aksjeselskap, andelslag eller annen selskapsform med begrenset ansvar, er alltid regnet som ansatte.

En person er regnet som selvstendig dersom vedkommende drev virksomhet alene for egen regning eller sammen med andre med ubegrenset ansvar (f.eks. i ansvarlig selskap).

Gruppen *Familiemedlem uten fast lønn i familiebe-drift* omfatter personer som arbeidet i familievirksomhet uten fast lønn, og som verken var eier eller medeier i virksomheten. Et familiemedlem uten fast lønn kan imidlertid ha lønn for arbeidet i form av kost og losji, andel av overskott e.l.

Der ektefeller arbeidet i felles virksomhet (f.eks. gårdsbruk) som ikke var organisert som aksjeselskap e.l., er den ene ektefellen regnet som selvstendig og den andre som familiemedlem uten fast lønn, med mindre begge ektefellene var registrert som eiere av virksomheten.

4.3.2. Boligkjennemerker

Boligkjennemerkene gjelder bare for privatboliger og personer i privathusholdninger.

Areal

Boligens areal er det samlede arealet av rom på 6 m² eller mer som blir brukt til boligformål. I tillegg er også entré, ganger, trapperom, vaskerom o.l. med i arealet.

Bosatte pr. bolig

Bosatte pr. bolig er lik tallet på bosatte i privatboliger dividert med tallet på boliger i alt.

Byggeår

Byggeåret er det året da minst halvparten av boligene i huset var ferdig til innflytting. For hus som er om-bygd, er det oppgitt opprinnelig byggeår.

Eie-/leieform

Som *eiere* er også regnet personer som har boret rett ved aksje eller andel.

Som *leie for et avgrenset tidsrom* er regnet leieavtaler som løper til en bestemt dato, også framleie. Boliger stilt til disposisjon gjennom arbeidsforhold for en avgrenset tidsperiode er derimot regnet med blant *tjenesteboliger*.

Leie av boligen på *Andre vilkår* gjelder f.eks. ved leiekontrakt ifølge husleieloven, muntlig leieavtale eller kåravtale. Obligasjonsleilighet og trygdeleilighet er også tatt med her.

Etasjeplassering

Etasjeplasseringen viser i hvilken av bygningens etasjer boligen har rom til boligformål. For boliger som går over flere plan, er alle etasjer oppgitt.

Hustype

En *enebolig* ligger fritt med minst en halv meters avstand til neste bygning. Den kan også inneholde en hybelleilighet, og ett eller flere rom kan være i bruk som hybel.

Våningshus tilknyttet gårdsdrift omfatter alle typer bolighus på gårdsbruket.

Et *hus i kjede* (også *enebolig i kjede*) er forbundet med et annet hus med bod, garasje/carport, svalgang e.l.

I et *terrassehus* er leilighetene bygd sammen i en skråning der flere av leilighetene har terrasse på hele eller deler av taket til leiligheten under.

Terrasseblokk er regnet som blokk og ikke som terrassehus.

Annet boligbygg med mindre enn tre etasjer omfatter for eksempel firemannsbolig, enebolig med mindre enn en halv meters avstand mellom husene o.l.

Leiligheten ligger i et *forretningsbygg* eller i et *bygg for felleleshusholdning* dersom mindre enn halvparten av golvarealet i huset brukes til privatbolig.

I noen tabeller er hus i kjede, terrassehus og annet boligbygg med mindre enn tre etasjer slått sammen og gitt betegnelsen *småhus*.

Kjøkken

Kjøkkenet er den delen av boligen der det er installert utstyr til matlaging. Kjøkkenet kan være et eget rom,

men trenger ikke å være det (åpne løsninger).

Dersom flere boliger har felles kjøkken, f.eks. hybler i et hybelbygg, er alle boligene regnet å være uten kjøkken.

I størrelsen på kjøkkenet er også medregnet golvplass til benker og skap.

Oppvarmingskilde

I FoB90 er alle oppvarmingskilder i boligen tatt med, mens det ved forrige telling bare var den viktigste som ble registrert.

Plan i boligen

Boligen er regnet å ligge på ett plan dersom kjøkken, bad/dusj, wc og minst ett beboelsesrom er i samme etasje uten trapper imellom.

Tilgjengelighet

Som et mål for boligens tilgjengelighet er det nytt et inndeling etter plan i boligen, boligens etasjeplasing i bygningen og om huset har heis.

Rom - tallet på

Tallet på rom inkluderer beboelsesrom på 6 m² eller mer som kan brukes året rundt. Kjøkken, bad, wc, vaskerom, gang o.l. er ikke med, og heller ikke rom som bare blir brukt til næringsvirksomhet.

Rom pr. bolig

er summen av alle rom dividert med tallet på boliger. I FoB90 er det ikke innhentet spesifiserte oppgaver over tallet på rom i boliger med ni eller flere rom. I oppgavene for *rom i alt* er tallene for antall rom i boliger med ni eller flere rom derfor beregnet ut fra et gjennomsnittstall. Data fra Boforholdsundersøkelsen 1988 er brukt som beregningsgrunnlag.

4.3.3. Husholdningskjennemerker

Husholdningskjennemerkene gjelder for privathusholdninger og personer registrert bosatt i privathusholdninger.

Avfallssortering (kildesortering)

Oppgavene over avfallssortering viser utvalgte avfallstyper som blir sortert ut fra husholdningsavfallet og levert/hentet etter at de er sortert ut. Hver husholdning kunne krysse av for flere typer utsortert avfall. Noen husholdninger sorterer flere typer avfall. Derfor blir summen av husholdninger etter avfallstype større enn tallet på husholdninger som sorterer avfall i alt.

Bil - antall i husholdningen

Med å disponere bil menes å eie/leie bil eller ha mulighet til privat bruk av firmabil. Stasjonsvogn, kombinert bil og varebil som blir brukt til privatkjøring, er også regnet med i tallet på biler.

Familier - antall i husholdningen

Se *Familie* i avsnitt 4.1 og *Familietype* i avsnitt 4.3.

Husholdningstype (tallet på barn i husholdningen)

I tabellene er husholdningene delt inn i enperson- og flerpersonhusholdninger. Flerpersonhusholdninger er videre delt inn i husholdninger med og uten barn.

Vårt begrep *Barn* omfatter ugifte hjemmeboende barn under 18 år som er registrert bosatt i familien til minst en av foreldrene eller andre foresatte. Eldre barn som bor hjemme, er ikke regnet inn i tallet på barn i husholdningen. Husholdninger der alle de hjemmeboende barna er 18 år eller eldre, blir derfor regnet til gruppen flerpersonhusholdninger uten barn.

Privat-/felleshusholdning

Gruppen *Privathusholdning* omfatter alle personer som er registrert bosatt i samme privatbolig.

Beboere (forpleide) som er registrert bosatt i aldershjem, pleiehjem, barnehjem o.l. tilhører en *Felleshusholdning*. Det er ikke innhentet husholdnings- og boligopplysninger for disse husholdningene.

5. Merknader til tabellene

Tabell 1

Tabell 1 gir sammenlignbare tall tilbake til 1875 etter kommuneinndelingen i 1990.

Hol ble eget herred i 1877 ved deling av Ål herred i to herreder - Ål og Hol. I 1937 ble en del av Uvdal herred (Dagali sogn) overført til Hol.

Vernepliktige - konsekvenser for sysselsettingstall
Oppgaver over de vernepliktige og sivilt tjenestepliktige er innhentet gjennom Forsvarets overkommando og Siviltjenesteadministrasjonen. På grunn av rapporteringsrutinene vil ikke alle oppgavene være kommet inn når kommuneheftene blir publisert.

Manglende oppgaver om verneplikts-/siviltjeneste vil kunne påvirke sysselsettingstallene for kommunen. For kommunen som helhet vil utslagene bli svært små. Avviket vil bli størst for gruppen Menn 16 - 24 år.

I forhold til oppgavene gitt i skjemaet, vil personene dette gjelder f.eks. kunne få for få arbeids måneder i året, de vil kunne bli tildelt feil hovednæring og -yrke, eller de kan bli feilaktig gruppert som ikke yrkesaktive.

De fullstendige oppgavene om verneplikts- og siviltjeneste vil bli innarbeidet i det endelige folketellingsmaterialet.

Tabell 1. Folkemengde ved folketellingene 1875-1990, etter kommunegrensar pr. 3. november 1990

År	Folke- mengde	År	Folke- mengde	År	Folke- mengde	År	Folke- mengde
1875 ...	2563	1920 ...	2621	1960 ...	3909	1980 ...	4623
1900 ...	2226	1946 ...	3533	1970 ...	4091	1990 ...	4683

K i l d e: Folketellinger, materiale i SSB og Norsk samfunnsvitenskapelig datatjeneste (NSD).

Tabell 2. Folkemengde etter kjønn, ekteskapeleg status og alder. 3. november 1990

Alder	I alt	Menn					Kvinner				
		I alt	Ugifte	Gifte	Enkemenn	Separer- te og skilte	I alt	Ugifte	Gifte	Enker	Separer- te og skilte
I alt	4683	2301	1127	993	65	116	2382	1011	987	263	121
0 - 4	279	149	149	-	-	-	130	130	-	-	-
5 - 9	262	120	120	-	-	-	142	142	-	-	-
10 - 14	280	140	140	-	-	-	140	140	-	-	-
15 - 19	298	164	164	-	-	-	134	134	-	-	-
20 - 24	393	186	180	6	-	-	207	184	22	-	1
25 - 29	362	187	138	43	-	6	175	95	74	2	4
30 - 34	323	156	66	78	-	12	167	48	104	1	14
35 - 39	333	161	39	114	-	8	172	34	117	1	20
40 - 44	365	193	33	133	1	26	172	16	127	3	26
45 - 49	278	142	25	101	1	15	136	15	90	6	25
50 - 54	209	105	7	77	2	19	104	12	73	10	9
55 - 59	220	107	9	85	2	11	113	5	91	7	10
60 - 64	210	100	6	84	2	8	110	10	74	22	4
65 - 69	243	113	17	86	3	7	130	9	89	30	2
70 - 74	242	110	14	86	8	2	132	11	58	59	4
75 - 79	177	86	6	63	15	2	91	8	44	39	-
80 - 84	114	48	10	27	11	-	66	8	18	39	1
85 - 89	63	24	4	7	13	-	39	6	4	28	1
90 -	32	10	-	3	7	-	22	4	2	16	-
0 - 6	374	191	191	-	-	-	183	183	-	-	-
7 - 12	338	159	159	-	-	-	179	179	-	-	-
13 - 15	166	91	91	-	-	-	75	75	-	-	-
16 - 19	241	132	132	-	-	-	109	109	-	-	-
20 - 44	1776	883	456	374	1	52	893	377	444	7	65
45 - 66	1013	500	53	385	8	54	513	45	366	53	49
67 -	775	345	45	234	56	10	430	43	177	203	7
16 - 24	634	318	312	6	-	-	316	293	22	-	1
25 - 39	1018	504	243	235	-	26	514	177	295	4	38
40 - 66	1378	693	86	518	9	80	685	61	493	56	75

Tabell 3. Hovedtall for utdanning. Personer 16-66 år etter yrkesaktivitet, arbeidstid i året, kjønn og utdanning¹.
 3. november 1989 - 2. november 1990

Kjønn og høyeste utdanning	I alt	Ikke yrkesaktive	Yrkesaktive					
			I alt	Heltid		Deltid		Både heltid og deltid i løpet av året
				Hele året	Deler av året	Hele året	Deler av året	
I alt	3030	495	2535	1563	339	285	195	153
Menn								
I alt	1515	184	1331	975	212	33	50	61
Barne- og ungdomsskolenivå, 1-9 år i alt								
	378	57	321	210	65	15	14	17
Folkeskoleutdanning								
	145	32	113	81	17	5	3	7
9-årig ungdomsskole								
	142	20	122	60	37	9	11	5
Ungdomsskolenivå ellers								
	91	5	86	69	11	1	-	5
Gymnasnivå I, 10 år, i alt								
	385	43	342	267	45	5	15	10
Allment fagfelt								
	67	5	62	51	6	-	3	2
Industri, håndverk og teknikk								
	187	22	165	124	25	2	7	7
Samferdsel								
	9	2	7	5	2	-	-	-
Helsevern								
	1	-	1	1	-	-	-	-
Jordbruk, skogbruk og fiske								
	33	5	28	22	5	-	1	-
Gymnasnivå I ellers								
	88	9	79	64	7	3	4	1
Gymnasnivå II, 11 - 12 år, i alt								
	452	34	418	321	58	8	11	20
Allment fagfelt								
	81	7	74	40	23	3	2	6
Administrasjon og økonomi								
	42	3	39	31	1	-	3	4
Industri, håndverk og teknikk								
	195	14	181	150	23	1	1	6
Samferdsel								
	14	1	13	10	2	1	-	-
Helsevern								
	2	-	2	2	-	-	-	-
Jordbruk, skogbruk og fiske								
	46	3	43	32	3	3	2	3
Tjenesteyting og forsvar								
	69	6	63	54	5	-	3	1
Gymnasnivå II ellers								
	3	-	3	2	1	-	-	-
Universitets- og høgskolenivå I, 13 - 14 år, i alt								
	77	7	70	52	12	1	1	4
Undervisning								
	12	1	11	8	1	-	-	2
Administrasjon, økonomi, samfunnsvitenskap og jus								
	16	1	15	12	3	-	-	-
Naturvitenskap og teknikk								
	23	5	18	13	5	-	-	-
Helsevern								
	5	-	5	5	-	-	-	-
Universitets- og høgskolenivå I ellers								
	21	-	21	14	3	1	1	2
Universitets- og høgskolenivå II, III og forskernivå, over 14 år, i alt								
	73	3	70	62	5	1	-	2
Undervisning								
	30	1	29	27	2	-	-	-
Administrasjon, økonomi, samfunnsvitenskap og jus								
	8	-	8	7	-	-	-	1
Naturvitenskap og teknikk								
	17	1	16	14	1	-	-	1
Universitets- og høgskolenivå II, III og forskernivå ellers								
	18	1	17	14	2	1	-	-
Uoppgitt, ingen utdanning og utdanning på førskolenivå								
	150	40	110	63	27	3	9	8
Kvinner								
I alt	1515	311	1204	588	127	252	145	92
Barne- og ungdomsskolenivå, 1-9 år i alt								
	387	134	253	107	24	66	44	12
Folkeskoleutdanning								
	154	75	79	30	6	32	11	-
9-årig ungdomsskole								
	136	38	98	38	13	13	26	8
Ungdomsskolenivå ellers								
	97	21	76	39	5	21	7	4
Gymnasnivå I, 10 år, i alt								
	539	93	446	212	31	113	54	36
Allment fagfelt								
	144	33	111	48	7	32	16	8
Industri, håndverk og teknikk								
	33	5	28	14	2	5	2	5
Samferdsel								
	10	2	8	3	-	2	3	-
Helsevern								
	36	5	31	15	2	11	1	2
Jordbruk, skogbruk og fiske								
	1	-	1	-	-	-	1	-
Gymnasnivå I ellers								
	315	48	267	132	20	63	31	21
Gymnasnivå II, 11 - 12 år, i alt								
	311	39	272	125	55	37	26	29
Allment fagfelt								
	114	11	103	43	25	10	13	12
Administrasjon og økonomi								
	56	6	50	21	7	11	4	7
Industri, håndverk og teknikk								
	17	4	13	8	1	2	1	1
Samferdsel								
	21	1	20	12	4	1	1	2
Helsevern								
	21	3	18	8	3	4	1	2

¹ Høyeste fullførte utdanning pr. 1. oktober 1989.

Tabell 3 (forts.). Hovedtall for utdanning. Personer 16-66 år etter yrkesaktivitet, arbeidstid i året, kjønn og utdanning¹. 3. november 1989 - 2. november 1990

Kjønn og høyeste utdanning	I alt	Ikke yrkesaktive	Yrkesaktive					
			I alt	Heltid		Deltid		Både heltid og deltid i løpet av året
				Hele året	Deler av året	Hele året	Deler av året	
Gymnasnivå II, 11-12 år (forts.)								
Jordbruk, skogbruk og fiske	16	2	14	6	4	1	3	-
Tjenesteyting og forsvar	59	12	47	25	8	7	3	4
Gymnasnivå II ellers	7	-	7	2	3	1	-	1
Universitets- og høghskolenivå I, 13 - 14 år, i alt	94	8	86	52	7	13	9	5
Undervisning	20	-	20	13	1	3	2	1
Administrasjon, økonomi, samfunnsvitenskap og jus	25	3	22	9	4	5	3	1
Naturvitenskap og teknikk	3	-	3	1	-	2	-	-
Helsevern	26	3	23	18	-	3	2	-
Universitets- og høghskolenivå I ellers	20	2	18	11	2	-	2	3
Universitets- og høghskolenivå II, III og forskernivå, over 14 år, i alt	57	3	54	38	5	6	1	4
Undervisning	42	2	40	29	3	3	1	4
Administrasjon, økonomi, samfunnsvitenskap og jus	1	-	1	1	-	-	-	-
Naturvitenskap og teknikk	3	1	2	1	1	-	-	-
Universitets- og høghskolenivå II, III og forskernivå ellers	11	-	11	7	1	3	-	-
Uoppgitt, ingen utdanning og utdanning på førskolenivå	127	34	93	54	5	17	11	6

¹ Se note 1, siden foran.

Tabell 4. Personer 16 år og over. Hovedtall for yrkesaktivitet i året 3. november 1989 - 2. november 1990

	I alt	Ikke yrkesaktive	Yrkesaktive			Prosent yrkesaktive		
			I alt	Menn	Kvinner	I alt	Menn	Kvinner
I alt	3805	1188	2617	1379	1238	68,8	74,1	63,7
Alder								
16-19	241	91	150	86	64	62,2	65,2	58,7
20-24	393	58	335	155	180	85,2	83,3	87,0
25-29	362	40	322	170	152	89,0	90,9	86,9
30-39	656	53	603	306	297	91,9	96,5	87,6
40-49	643	60	583	311	272	90,7	92,8	88,3
50-59	429	77	352	193	159	82,1	91,0	73,3
60-66	306	116	190	110	80	62,1	75,3	50,0
67-69	147	107	40	21	19	27,2	31,3	23,8
70-	628	586	42	27	15	6,7	9,7	4,3
Ekteskapelig status								
Ugifte	1260	302	958	529	429	76,0	77,1	74,7
Gifte	1980	569	1411	742	669	71,3	74,7	67,8
Før gifte	565	317	248	108	140	43,9	59,7	36,5
Familietype								
Enslige	995	416	579	330	249	58,2	69,8	47,7
Ektepar uten ugifte barn	744	420	324	171	153	43,5	46,0	41,1
Ektepar med ugifte barn	1648	248	1400	767	633	85,0	87,5	82,1
Mor/far med ugifte barn	418	104	314	111	203	75,1	80,4	72,5
Utdanning								
Barne- og ungdomsskolenivå	1245	624	621	347	274	49,9	58,4	42,1
Gymnasnivå	1956	446	1510	779	731	77,2	81,7	72,9
Universitets- og høghskolenivå	323	40	283	143	140	87,6	88,3	87,0
Uoppgitt, ingen utdanning eller utdanning på førskolenivå	281	78	203	110	93	72,2	72,8	71,5

Tabell 5. Hovedtall for yrkesaktive i året 3. november 1989 - 2. november 1990

	I alt	Menn			Kvinner				Prosent	
		I alt	16-24	25-66	67-	I alt	16-24	25-66		67-
I alt	2617	1379	241	1090	48	1238	244	960	34	100,0
Næring										
Jordbruk, skogbruk, fiske og fangst	208	146	29	103	14	62	11	44	7	7,9
Oljeutvinning og bergverksdrift	20	13	1	12	-	7	1	6	-	0,8
Industri	231	162	23	129	10	69	11	57	1	8,8
Kraft- og vannforsyning	99	83	7	76	-	16	1	15	-	3,8
Bygge- og anleggsvirksomhet	275	257	51	203	3	18	2	15	1	10,5
Varehandel, hotell- og restaurantvirksomhet	735	290	78	203	9	445	146	284	15	28,1
Transport, lagring, post og telekommunikasjoner	177	122	8	111	3	55	4	51	-	6,8
Bank- og finansieringsvirksomhet, forsikringsvirksomhet, eiendomsdrift og forretningsmessig tjenesteyting	104	51	5	43	3	53	5	48	-	4,0
Offentlig, sosial og privat tjenesteyting	768	255	39	210	6	513	63	440	10	29,3
Yrkesfelt										
Teknisk, vitenskapelig, humanistisk og kunstnerisk arbeid	433	142	5	132	5	291	43	245	3	16,5
Administrasjons- og forvaltningsarbeid, bedrifts- og organisasjonsledelse	104	77	5	68	4	27	2	23	2	4,0
Kontorarbeid	187	28	6	22	-	159	18	140	1	7,1
Handelsarbeid	252	107	28	74	5	145	41	99	5	9,6
Jordbruks-, skogbruks- og fiskearbeid	206	142	26	103	13	64	13	44	7	7,9
Gruve- og sprengingsarbeid m.m.	15	14	1	13	-	1	1	-	-	0,6
Transport- og kommunikasjonsarbeid	147	110	11	96	3	37	4	33	-	5,6
Industri-, bygge- og anleggsarbeid	569	517	96	408	13	52	8	43	1	21,7
Servicearbeid og militært arbeid	704	242	63	174	5	462	114	333	15	26,9
Yrkesstatus										
Ansatt	2128	1031	217	793	21	1097	228	847	22	81,3
Selvstendig	440	330	19	290	21	110	7	94	9	16,8
Familiemedlem uten fast lønn	49	18	5	7	6	31	9	19	3	1,9
Arbeidstid i året¹										
Bare heltid, i alt	1944	1214	172	1015	27	730	145	570	15	74,3
Bare deltid, i alt	517	101	44	39	18	416	72	325	19	19,8
Både heltid og deltid, i alt	156	64	25	36	3	92	27	65	-	6,0
Yrkesaktiv i 12 måneder										
Heltid	1591	993	88	887	18	598	90	498	10	60,8
Deltid	298	40	14	19	7	258	15	237	6	11,4
Både heltid og deltid i perioden	88	32	9	21	2	56	16	40	-	3,4
Heltid 0 - 3 måneder	20	8	5	3	-	12	1	11	-	0,8
Heltid 4 - 6 måneder	24	7	1	6	-	17	9	8	-	0,9
Heltid 7 - 9 måneder	30	12	1	9	2	18	3	15	-	1,1
Heltid 10 - 11 måneder	14	5	2	3	-	9	3	6	-	0,5
Yrkesaktiv i 6-11 måneder										
Heltid	213	133	33	96	4	80	24	54	2	8,1
Deltid	117	22	8	11	3	95	24	65	6	4,5
Både heltid og deltid i perioden	48	23	9	13	1	25	4	21	-	1,8
Yrkesaktiv i 1-5 måneder										
Heltid	140	88	51	32	5	52	31	18	3	5,3
Deltid	102	39	22	9	8	63	33	23	7	3,9
Både heltid og deltid i perioden	20	9	7	2	-	11	7	4	-	0,8
Avtalt arbeidstid i uka										
Ikke yrkesaktiv i uka	451	223	99	99	25	228	94	114	20	17,2
1- 9 timer	81	25	7	16	2	56	19	34	3	3,1
10-19 timer	181	26	7	18	1	155	12	141	2	6,9
20-29 timer	227	42	7	29	6	185	11	169	5	8,7
30-34 timer	119	47	5	38	4	72	6	66	-	4,5
35-39 timer	1081	647	76	563	8	434	88	343	3	41,3
40 timer og over	477	369	40	327	2	108	14	93	1	18,2

¹ Heltid er *samtlet* arbeidstid på 30 timer eller mer i uka (alle arbeidsforhold), noe som svarer til 120 timer eller mer over en fireukersperiode.

Tabell 6. Yrkesaktive 16 år og over, etter alder og næring/yrkesfelt. 3. november 1989 - 2. november 1990

	I alt	Alder									Pro- sent yrkes- aktive
		16-19	20-24	25-29	30-39	40-49	50-59	60-66	67-69	70-	
I alt	2617	150	335	322	603	583	352	190	40	42	100,0
Næring											
Jordbruk	188	15	18	10	29	43	29	24	7	13	7,2
Skogbruk	18	2	5	4	4	1	-	1	1	-	0,7
Fiske og fangst	2	-	-	-	-	1	1	-	-	-	0,1
Oljeutvinning og bergverksdrift	20	-	2	2	6	8	1	1	-	-	0,8
Industri i alt	231	6	28	22	44	61	32	27	6	5	8,8
Næringsmiddel-, drikkevare- og tobakksindustri	15	1	5	2	5	1	-	1	-	-	0,6
Tekstil-, beklednings-, lær- og lærvareindustri	11	-	2	-	5	2	2	-	-	-	0,4
Trevareindustri	19	-	1	3	5	6	3	1	-	-	0,7
Treforedling, grafisk industri og forlag	12	-	1	1	4	4	-	2	-	-	0,5
Kjemisk industri, mineral-, olje-, kull-, gummi- og plastindustri	23	2	6	3	3	4	1	4	-	-	0,9
Keramikk- og glassindustri	1	-	-	-	-	1	-	-	-	-	0,0
Metallindustri	-	-	-	-	-	-	-	-	-	-	-
Verkstedindustri	139	2	13	13	18	41	23	18	6	5	5,3
Industri ellers	11	1	-	-	4	2	3	1	-	-	0,4
Kraft- og vannforsyning	99	3	5	10	22	23	24	12	-	-	3,8
Bygge- og anleggsvirksomhet	275	15	38	38	58	59	45	18	2	2	10,5
Varehandel	294	36	45	38	48	50	43	23	6	5	11,2
Hotell- og restaurantdrift	441	46	97	71	97	76	30	11	4	9	16,9
Landtransport	99	-	8	13	31	23	13	8	2	1	3,8
Sjøtransport	8	-	-	1	3	3	1	-	-	-	0,3
Transport ellers, lagring, post og telekommunikasjoner	70	-	4	15	21	13	10	7	-	-	2,7
Bank- og finansieringsvirksomhet	42	1	5	7	11	14	2	2	-	-	1,6
Forsikringsvirksomhet, eiendomsdrift og forretningsmessig tjenesteyting	62	1	3	5	15	22	4	9	2	1	2,4
Offentlig administrasjon, forsvar, politi og rettsvesen	97	3	18	9	24	22	10	9	1	1	3,7
Renovasjon og rengjøring	13	1	-	2	2	2	6	-	-	-	0,5
Undervisning og forskningsvirksomhet	140	-	6	14	35	48	29	6	2	-	5,3
Helse- og sosialtjenester	399	4	33	46	128	97	54	27	6	4	15,2
Kulturell tjenesteyting, underholdning og sport	75	15	11	8	13	12	10	4	1	1	2,9
Personlig tjenesteyting	44	2	9	7	12	5	8	1	-	-	1,7
Yrkesfelt											
Teknisk, vitenskapelig, humanistisk og kunstnerisk arbeid	433	3	45	50	129	121	54	23	4	4	16,5
Administrasjons- og forvaltningsarbeid, bedrifts- og organisasjonsledelse i alt	104	2	5	8	23	38	12	10	2	4	4,0
Offentlig administrasjons- og forvaltningsarbeid	25	1	2	2	5	6	6	3	-	-	1,0
Bedrifts- og organisasjonsledelse	79	1	3	6	18	32	6	7	2	4	3,0
Kontorarbeid	187	7	17	20	48	54	25	15	1	-	7,1
Handelsarbeid	252	32	37	31	44	42	38	18	6	4	9,6
Jordbruks-, skogbruks- og fiskearbeid	206	17	22	15	32	45	30	25	7	13	7,9
Gruve- og sprengningsarbeid m.m.	15	-	2	2	5	4	1	1	-	-	0,6
Transport og kommunikasjonsarbeid	147	-	15	25	42	31	20	11	2	1	5,6
Industri-, bygge- og anleggsarbeid i alt	569	28	76	71	122	124	90	44	8	6	21,7
Jern- og metallvarearbeid	117	1	12	14	16	37	22	11	2	2	4,5
Elektroarbeid	86	3	9	11	22	18	19	4	-	-	3,3
Trearbeid	144	6	25	22	34	28	18	7	3	1	5,5
Næringsmiddelarbeid	11	1	1	3	4	1	-	1	-	-	0,4
Maskin- og motordrift	55	3	6	7	18	8	7	4	-	2	2,1
Laste-, losse- og lagerarbeid	25	4	4	2	2	4	2	5	1	1	1,0
Industri-, bygge- og anleggsarbeid ellers	131	10	19	12	26	28	22	12	2	-	5,0
Servicearbeid og militært arbeid	704	61	116	100	158	124	82	43	10	10	26,9

Tabell 7. Yrkesaktive 16 år og over, etter kjønn, arbeidstid i året og næring/yrkesfelt. 3. november 1989 - 2. november 1990

	I alt	Yrkesaktiv i 12 måneder			Yrkesaktiv i 6-11 måneder			Yrkesaktiv i 1-5 måneder		
		Heltid ¹	Deltid ¹	Både heltid og deltid i perioden	Heltid	Deltid	Både heltid og deltid i perioden	Heltid	Deltid	Både heltid og deltid i perioden
Yrkesaktive i alt	2617	1591	298	88	213	117	48	140	102	20
Menn i alt	1379	993	40	32	133	22	23	88	39	9
Næring										
Jordbruk	130	95	6	4	8	1	-	8	5	3
Skogbruk	16	7	-	-	3	1	2	2	-	1
Fiske og fangst	-	-	-	-	-	-	-	-	-	-
Oljeutvinning og bergverksdrift	13	12	-	-	-	-	1	-	-	-
Industri i alt	162	101	9	8	24	-	2	10	3	5
Næringsmiddel-, drikkevare- og tobakks-industri	11	6	-	-	2	-	-	1	-	2
Tekstil-, beklednings-, lær- og lærvare-industri	-	-	-	-	-	-	-	-	-	-
Trevareindustri	19	12	-	-	1	-	-	6	-	-
Treforedling, grafisk industri og forlag	6	6	-	-	-	-	-	-	-	-
Kjemisk industri, mineral-, olje-, kull-, gummi- og plastindustri	15	10	-	-	3	-	-	-	1	1
Keramikk- og glassindustri	1	-	-	-	1	-	-	-	-	-
Metallindustri	-	-	-	-	-	-	-	-	-	-
Verkstedindustri	107	67	7	8	17	-	2	3	2	1
Industri ellers	3	-	2	-	-	-	-	-	-	1
Kraft- og vannforsyning	83	74	-	-	2	-	-	7	-	-
Bygge- og anleggsvirksomhet	257	174	4	5	36	4	5	24	5	-
Varehandel	132	88	9	3	7	9	2	8	6	-
Hotell- og restaurantdrift	158	111	4	3	18	2	4	10	6	-
Landtransport	87	70	-	3	6	1	2	2	3	-
Sjøtransport	6	4	-	-	1	-	-	1	-	-
Transport ellers, lagring, post og telekommunikasjoner	29	26	1	1	-	-	-	1	-	-
Bank- og finansieringsvirksomhet	15	15	-	-	-	-	-	-	-	-
Forsikringsvirksomhet, elendomsdrift og forretningsmessig tjenesteyting	36	28	2	-	2	1	-	2	1	-
Offentlig administrasjon, forsvar, politi og rettsvesen	58	42	-	3	4	-	2	7	-	-
Renovasjon og rengjøring	10	8	-	-	1	-	-	1	-	-
Undervisning og forskningsvirksomhet	56	44	1	2	8	-	-	1	-	-
Helse- og sosialtjenester	54	44	3	-	2	1	-	-	4	-
Kulturell tjenesteyting, underholdning og sport	49	26	1	-	8	2	3	3	6	-
Personlig tjenesteyting	28	24	-	-	3	-	-	1	-	-
Yrkesfelt										
Teknisk, vitenskapelig, humanistisk og kunstnerisk arbeid	142	117	4	2	10	-	1	7	1	-
Administrasjons- og forvaltningsarbeid, bedrifts- og organisasjonsledelse i alt	77	70	1	1	3	-	-	1	1	-
Offentlig administrasjons- og forvaltningsarbeid	17	16	-	1	-	-	-	-	-	-
Bedrifts- og organisasjonsledelse	60	54	1	-	3	-	-	1	1	-
Kontorarbeid	28	20	1	-	2	2	-	-	1	-
Handelsarbeid	107	74	9	2	6	7	1	4	4	-
Jordbruks-, skogbruks- og fiskearbeid	142	101	6	4	8	1	2	11	5	4
Gruve- og sprengningsarbeid m.m.	14	8	1	-	2	1	2	-	-	-
Transport og kommunikasjonsarbeid	110	87	2	4	7	3	2	3	2	-
Industri-, bygge- og anleggsarbeid i alt	517	349	10	14	71	6	6	45	11	5
Jern- og metallvarearbeid	107	73	4	9	15	-	1	3	2	-
Elektroarbeid	86	71	-	1	5	1	1	6	-	1
Trearbeid	144	94	3	1	19	1	1	19	5	1
Næringsmiddelarbeid	10	6	-	-	2	-	-	-	-	2
Maskin- og motordrift	54	29	1	1	15	3	3	1	1	-
Laste-, losse- og lagerarbeid	16	7	1	-	2	1	-	4	1	-
Industri-, bygge- og anleggsarbeid ellers	100	69	1	2	13	-	-	12	2	1
Servicearbeid og militært arbeid	242	167	6	5	24	2	7	17	14	-

¹ Heltid er samlet arbeidstid på 30 timer eller mer i uka (alle arbeidsforhold), noe som svarer til 120 timer eller mer over en fireukersperiode.

Tabell 7 (forts.). Yrkesaktive 16 år og over, etter kjønn, arbeidstid i året og næring/yrkesfelt. 3. november 1989 - 2. november 1990

	I alt	Yrkesaktiv i 12 måneder			Yrkesaktiv i 6-11 måneder		Yrkesaktiv i 1-5 måneder			
		Heltid ¹	Deltid ¹	Både heltid og deltid i perioden	Heltid	Deltid	Både heltid og deltid i perioden	Heltid	Deltid	Både heltid og deltid i perioden
Kvinner i alt	1238	598	258	56	80	95	25	52	63	11
Næring										
Jordbruk	58	33	6	2	-	5	1	3	7	1
Skogbruk	2	2	-	-	-	-	-	-	-	-
Fiske og fangst	2	1	-	1	-	-	-	-	-	-
Oljeutvinning og bergverksdrift	7	5	1	1	-	-	-	-	-	-
Industri i alt	69	40	12	3	5	3	-	1	3	2
Næringsmiddel-, drikkevare- og tobakks-industri	4	2	-	-	-	1	-	-	1	-
Tekstil-, beklednings-, lær- og lærvare-industri	11	6	5	-	-	-	-	-	-	-
Trevareindustri	-	-	-	-	-	-	-	-	-	-
Treforedling, grafisk industri og forlag	6	3	-	2	-	1	-	-	-	-
Kjemisk industri, mineral-, olje-, kull-, gummi- og plastindustri	8	5	1	-	-	1	-	-	1	-
Keramikk- og glassindustri	-	-	-	-	-	-	-	-	-	-
Metallindustri	-	-	-	-	-	-	-	-	-	-
Verkstedindustri	32	20	3	1	5	-	-	1	-	2
Industri ellers	8	4	3	-	-	-	-	-	1	-
Kraft- og vannforsyning	16	9	3	-	-	2	-	-	1	1
Bygge- og anleggsvirksomhet	18	6	3	4	1	1	-	2	1	-
Varehandel	162	74	38	6	9	15	3	7	8	2
Hotell- og restaurantdrift	283	141	16	14	31	31	9	16	23	2
Landtransport	12	8	2	-	-	1	1	-	-	-
Sjøtransport	2	1	-	-	1	-	-	-	-	-
Transport ellers, lagring, post og telekommunikasjoner	41	14	14	1	1	2	2	2	5	-
Bank- og finansieringsvirksomhet	27	16	8	-	1	1	-	1	-	-
Forsikringsvirksomhet, eiendomsdrift og forretningsmessig tjenesteyting	26	14	10	-	2	-	-	-	-	-
Offentlig administrasjon, forsvar, politi og rettsvesen	39	23	9	4	1	1	-	1	-	-
Renovasjon og rengjøring	3	-	3	-	-	-	-	-	-	-
Undervisning og forskningsvirksomhet	84	51	14	3	8	4	1	3	-	-
Helse- og sosialtjenester	345	151	112	14	15	26	6	10	10	1
Kulturell tjenesteyting, underholdning og sport	26	4	1	2	4	2	1	6	4	2
Personlig tjenesteyting	16	5	6	1	1	1	1	-	1	-
Yrkesfelt										
Teknisk, vitenskapelig, humanistisk og kunstnerisk arbeid	291	160	63	12	15	15	4	14	7	1
Administrasjons- og forvaltningsarbeid, bedrifts- og organisasjonsledelse i alt	27	20	1	-	2	1	-	2	1	-
Offentlig administrasjons- og forvaltningsarbeid	8	7	-	-	-	1	-	-	-	-
Bedrifts- og organisasjonsledelse	19	13	1	-	2	-	-	2	1	-
Kontorarbeid	159	70	49	11	8	6	1	7	4	3
Handelsarbeid	145	68	32	6	8	14	3	5	8	1
Jordbruks-, skogbruks- og fiskearbeid	64	37	6	4	-	4	1	3	8	1
Gruve- og sprengningsarbeid m.m.	1	-	-	-	-	-	-	-	-	1
Transport og kommunikasjonsarbeid	37	14	11	2	-	2	3	-	5	-
Industri-, bygge- og anleggsarbeid i alt	52	33	10	1	1	1	-	2	2	2
Jern- og metallvarearbeid	10	6	1	1	1	-	-	-	-	1
Elektroarbeid	-	-	-	-	-	-	-	-	-	-
Trearbeid	-	-	-	-	-	-	-	-	-	-
Næringsmiddelarbeid	1	1	-	-	-	-	-	-	-	-
Maskin- og motordrift	1	-	-	-	-	-	-	1	-	-
Laste-, losse- og lagerarbeid	9	6	1	-	-	-	-	1	-	1
Industri-, bygge- og anleggsarbeid ellers	31	20	8	-	-	1	-	-	2	-
Servicearbeid og militært arbeid	462	196	86	20	46	52	13	19	28	2

¹ Se note 1, siden foran.

Tabell 8. Hovedtall for yrkesaktive i uka 27. oktober - 2. november 1990, etter vanlig/avtalt arbeidstid

	I alt	Menn					Kvinner				
		I alt	1-19 timer	20-29 timer	30-39 timer	40 timer og over	I alt	1-19 timer	20-29 timer	30-39 timer	40 timer og over
I alt	2166	1156	51	42	694	369	1010	211	185	506	108
Alder											
16-19	55	29	10	4	10	5	26	11	1	12	2
20-24	237	113	4	3	71	35	124	20	10	82	12
25-29	272	147	7	1	89	50	125	29	25	59	12
30-39	553	286	6	5	180	95	267	50	49	142	26
40-49	547	294	6	12	174	102	253	39	51	127	36
50-59	313	177	10	8	107	52	136	37	34	54	11
60-66	152	87	5	3	51	28	65	20	10	27	8
67-69	20	10	2	2	5	1	10	3	4	3	-
70-	17	13	1	4	7	1	4	2	1	-	1
Ekteskapellg status											
Ugifte	705	392	25	18	216	133	313	47	31	202	33
Gifte	1253	668	21	20	410	217	585	150	133	246	56
Før gifte	208	96	5	4	68	19	112	14	21	58	19
Familietype											
Enslige	494	282	12	14	168	88	212	21	24	147	20
Ektepar uten ugifte barn ..	261	136	9	5	80	42	125	28	26	59	12
Ektepar med ugifte barn ..	1167	656	27	21	392	216	511	134	110	216	51
Mor/far med ugifte barn ...	244	82	3	2	54	23	162	28	25	84	25
Utdanning											
Barne- og ungdomsskolenivå	484	269	18	13	152	86	215	64	37	100	14
Gymnasnivå	1272	679	23	18	427	211	593	122	106	296	69
Universitets- og høgskolenivå	261	129	2	6	77	44	132	15	28	74	15
Uoppgitt, ingen utdanning eller utdanning på førskolenivå	149	79	8	5	38	28	70	10	14	36	10
Utført arbeidstid i uka											
Var ikke på arbeid	51	19	-	-	11	8	32	8	10	11	3
1 - 19 timer	275	62	44	6	8	4	213	178	18	14	3
20 - 29 timer	246	57	4	34	17	2	189	15	146	24	4
30 - 39 timer	1068	617	2	2	582	31	451	9	10	421	11
40 timer og over	526	401	1	-	76	324	125	1	1	36	87

Tabell 9. Yrkesaktive 16 år og over i uka 27. oktober - 2. november 1990, etter kjønn, vanlig/avtalt arbeidstid og næring/yrkesfelt

	I alt	Menn					Kvinner				
		I alt	1-19 timer	20-29 timer	30-39 timer	40 timer og over	I alt	1-19 timer	20-29 timer	30-39 timer	40 timer og over
I alt	2166	1156	51	42	694	369	1010	211	185	506	108
Næring											
Jordbruk	123	90	5	2	8	75	33	7	2	5	19
Skogbruk	14	13	1	-	6	6	1	-	-	-	1
Fiske og fangst	1	-	-	-	-	-	1	-	-	-	1
Oljeutvinning og bergverksdrift	20	13	1	-	8	4	7	2	-	3	2
Industri i alt	195	142	5	11	104	22	53	6	11	36	-
Næringsmiddel-, drikkevare- og tobaksindustri	12	9	-	-	6	3	3	1	-	2	-
Tekstil-, beklednings-, lær- og lærvareindustri	8	-	-	-	-	-	8	1	6	1	-
Trevareindustri	15	15	1	-	8	6	-	-	-	-	-
Treforedling, grafisk industri og forlag	11	6	-	-	4	2	5	-	1	4	-
Kjemisk industri, mineral-, olje-, kull-, gummi- og plastindustri	17	11	-	-	6	5	6	-	1	5	-
Keramikk- og glassindustri	1	1	-	-	-	1	-	-	-	-	-
Metallindustri	-	-	-	-	-	-	-	-	-	-	-
Verkstedindustri	122	97	4	9	79	5	25	2	1	22	-
Industri ellers	9	3	-	2	1	-	6	2	2	2	-
Kraft- og vannforsyning	88	74	2	1	70	1	14	5	1	7	1
Bygge- og anleggsvirksomhet	234	220	6	3	148	63	14	5	2	3	4
Varehandel	248	111	13	4	47	47	137	30	31	54	22
Hotell- og restaurantdrift	334	125	6	5	71	43	209	28	17	136	28
Landtransport	84	74	2	-	42	30	10	4	2	3	1
Sjøtransport	8	6	1	-	1	4	2	-	-	1	1
Transport ellers, lagring, post og telekommunikasjoner	56	26	1	-	15	10	30	9	4	14	3
Bank- og finansieringsvirksomhet	39	14	-	-	12	2	25	3	4	17	1
Forsikringsvirksomhet, eiendomsdrift og forretningsmessig tjenesteyting ..	55	30	1	1	13	15	25	6	4	11	4
Offentlig administrasjon, forsvar, politi og rettsvesen	91	53	2	1	37	13	38	5	8	23	2
Renovasjon og rengjøring	12	9	1	-	7	1	3	3	-	-	-
Undervisning og forskningsvirksomhet	127	52	2	6	35	9	75	10	26	33	6
Helse- og sosialtjenester	355	48	1	5	36	6	307	79	68	152	8
Kulturell tjenesteyting, underholdning og sport	44	31	-	2	19	10	13	6	1	5	1
Personlig tjenesteyting	38	25	1	1	15	8	13	3	4	3	3
Yrkesfelt											
Teknisk, vitenskapelig, humanistisk og kunstnerisk arbeid	386	131	3	9	91	28	255	44	56	139	16
Administrasjons- og forvaltningsarbeid, bedrifts- og organisasjonsledelse i alt	93	71	1	-	43	27	22	1	1	13	7
Offentlig administrasjons- og forvaltningsarbeid	24	16	1	-	12	3	8	1	-	7	-
Bedrifts- og organisasjonsledelse ..	69	55	-	-	31	24	14	-	1	6	7
Kontorarbeid	161	21	1	-	14	6	140	31	32	69	8
Handelsarbeid	215	93	11	4	31	47	122	27	24	50	21
Jordbruks-, skogbruks- og fiskearbeid ..	136	100	6	2	11	81	36	8	1	6	21
Gruve- og sprengningsarbeid m.m. ..	12	11	1	-	7	3	1	-	-	1	-
Transport og kommunikasjonsarbeid ..	122	96	7	-	52	37	26	9	1	13	3
Industri-, bygge- og anleggsarbeid i alt	481	440	12	16	323	89	41	4	9	27	1
Jern- og metallvarearbeid	106	98	5	5	71	17	8	-	-	8	-
Elektroarbeid	78	78	1	3	67	7	-	-	-	-	-
Trearbeid	120	120	3	3	79	35	-	-	-	-	-
Næringsmiddelarbeid	10	9	-	-	6	3	1	-	-	1	-
Maskin- og motordrift	41	41	-	1	31	9	-	-	-	-	-
Laste-, losse- og lagerarbeid	17	10	-	1	9	-	7	1	1	5	-
Industri-, bygge- og anleggsarbeid ellers	109	84	3	3	60	18	25	3	8	13	1
Servicearbeid og militært arbeid	560	193	9	11	122	51	367	87	61	188	31

Tabell 10. Yrkesaktive 16 år og over med fast oppmøteplass på arbeid i uka 27. oktober - 2. november 1990, etter tallet på arbeidsreiser, reisetid og yrkesfelt/oppmøteplass

	I alt	Reiste ikke	Reiste 1 gang			Reiste 2-3 ganger			Reiste 4 ganger eller flere		
			Reise- tid under 45 min	Reise- tid 45-89 min	Reise- tid 90 min og over	Reise- tid under 45 min	Reise- tid 45-89 min	Reise- tid 90 min og over	Reise- tid under 45 min	Reise- tid 45-89 min	Reise- tid 90 min og over
I alt	1957	371	55	2	41	191	7	5	1245	19	21
Yrkesfelt											
Teknisk, vitenskapelig, humanistisk og kunstnerisk arbeid	360	31	11	-	8	55	2	-	248	4	1
Administrasjons- og forvaltningsarbeid, bedrifts- og organisasjonsledelse i alt	82	12	1	-	2	3	1	-	63	-	-
Offentlig administrasjons- og forvaltningsarbeid	22	2	-	-	-	2	-	-	18	-	-
Bedrifts- og organisasjonsledelse	60	10	1	-	2	1	1	-	45	-	-
Kontorarbeid	149	22	-	-	1	32	-	-	90	3	1
Handelsarbeid	201	32	11	-	1	20	-	-	136	1	-
Jordbruks- skogbruks- og fiskearbeid	123	100	1	-	-	4	-	-	15	1	2
Gruve- og sprengningsarbeid m.m.	11	4	-	-	3	1	-	-	3	-	-
Transport og kommunikasjonsarbeid	109	22	2	-	3	9	-	1	69	-	3
Industri-, bygge- og anleggsarbeid i alt	405	52	3	1	12	13	1	2	309	8	4
Jern- og metallvarearbeid	100	10	1	-	4	6	-	-	76	2	1
Elektroarbeid	72	7	-	-	2	-	-	1	61	-	1
Trearbeid	79	14	1	-	3	1	1	1	55	2	1
Næringsmiddelarbeid	9	4	-	-	-	-	-	-	5	-	-
Maskin- og motordrift	33	5	-	1	1	2	-	-	24	-	-
Laste-, losse og lagerarbeid	16	2	-	-	-	-	-	-	14	-	-
Industri-, bygge- og anleggsarbeid ellers	96	10	1	-	2	4	-	-	74	4	1
Servicearbeid og militært arbeid	517	96	26	1	11	54	3	2	312	2	10
Oppmøteplass og kjønn											
I bostedsfylket	1653	264	46	1	4	172	3	3	1134	14	12
Menn	834	165	15	-	1	37	2	2	599	6	7
Kvinner	819	99	31	1	3	135	1	1	535	8	5
I bostedskommunen	1546	251	44	1	-	159	1	2	1069	9	10
Menn	771	157	15	-	-	34	-	1	554	4	6
Kvinner	775	94	29	1	-	125	1	1	515	5	4
0619 Ål	74	1	1	-	-	11	-	-	58	3	-
Menn	43	1	-	-	-	3	-	-	39	-	-
Kvinner	31	-	1	-	-	8	-	-	19	3	-
0617 Gol	14	2	1	-	1	1	-	-	7	1	1
Menn	10	1	-	-	1	-	-	-	6	1	1
Kvinner	4	1	1	-	-	1	-	-	1	-	-
0602 Drammen	5	4	-	-	1	-	-	-	-	-	-
Menn	1	1	-	-	-	-	-	-	-	-	-
Kvinner	4	3	-	-	1	-	-	-	-	-	-
0616 Nes	5	-	-	-	-	1	2	-	-	1	1
Menn	3	-	-	-	-	-	2	-	-	1	-
Kvinner	2	-	-	-	-	1	-	-	-	-	1
Andre kommuner i fylket	9	6	-	-	2	-	-	1	-	-	-
Menn	6	5	-	-	-	-	-	1	-	-	-
Kvinner	3	1	-	-	2	-	-	-	-	-	-
Utenfor fylket	99	61	1	1	32	1	1	-	2	-	-
Menn	68	40	-	1	25	1	-	-	1	-	-
Kvinner	31	21	1	-	7	-	1	-	1	-	-
0301 Oslo	26	22	-	-	4	-	-	-	-	-	-
Menn	17	14	-	-	3	-	-	-	-	-	-
Kvinner	9	8	-	-	1	-	-	-	-	-	-
1201 Bergen	9	6	-	-	3	-	-	-	-	-	-
Menn	5	4	-	-	1	-	-	-	-	-	-
Kvinner	4	2	-	-	2	-	-	-	-	-	-
1233 Ulvik	7	1	1	1	2	1	1	-	-	-	-
Menn	5	1	-	1	2	1	-	-	-	-	-
Kvinner	2	-	1	-	-	-	1	-	-	-	-
2311 Nordsjøen syd	7	2	-	-	5	-	-	-	-	-	-
Menn	5	2	-	-	3	-	-	-	-	-	-
Kvinner	2	-	-	-	2	-	-	-	-	-	-
Andre steder utenfor fylket	50	30	-	-	18	-	-	-	2	-	-
Menn	36	19	-	-	16	-	-	-	1	-	-
Kvinner	14	11	-	-	2	-	-	-	1	-	-
Uoppgitt oppmøteplass	205	46	8	-	5	18	3	2	109	5	9
Menn	121	37	3	-	4	3	2	2	62	2	6
Kvinner	84	9	5	-	1	15	1	-	47	3	3

Tabell 11. Yrkesaktive 16 år og over med fast arbeidsreise i uka 27. oktober - 2. november 1990, etter reisemåte, oppmøteplass, tallet på arbeidsreiser, reisetid og etter reisemåte, kjønn og alder

	I alt	Ett transportmiddel						To eller flere transportmidler		
		Bil	Buss	Tog, trikk, T-bane	Båt	Sykkel, gange over 10 min	Annet	Kollektiv transport og/eller sykkel, gange over 10 min	Kollektiv transport og bil	Andre kombinasjoner
I alt	1586	1090	23	4	-	265	84	9	21	90
Oppmøteplass, tallet på arbeidsreiser og reisetid										
Oppmøteplass i bostedskommunen ..	1295	880	18	1	-	241	75	3	8	69
Reiste 1 gang	45	20	2	-	-	16	2	-	-	5
Under 45 min	44	20	2	-	-	16	2	-	-	4
45 - 89 min	1	-	-	-	-	-	-	-	-	1
90 min og over	-	-	-	-	-	-	-	-	-	-
Reiste 2 - 3 ganger	162	99	6	-	-	32	11	1	2	11
Under 45 min	159	99	6	-	-	32	11	-	-	11
45 - 89 min	1	-	-	-	-	-	-	1	-	-
90 min og over	2	-	-	-	-	-	-	-	2	-
Reiste 4 ganger eller flere	1088	761	10	1	-	193	62	2	6	53
Under 45 min	1069	752	9	-	-	190	59	1	6	52
45 - 89 min	9	5	1	-	-	2	-	1	-	-
90 min og over	10	4	-	1	-	1	3	-	-	1
Oppmøteplass utenfor bostedskommunen	132	100	1	2	-	3	4	3	10	9
Reiste 1 gang	40	19	-	1	-	-	3	3	6	8
Under 45 min	3	1	-	-	-	-	1	1	-	-
45 - 89 min	1	-	-	-	-	-	-	-	1	-
90 min og over	36	18	-	1	-	-	2	2	5	8
Reiste 2 - 3 ganger	18	13	-	1	-	1	1	-	2	-
Under 45 min	14	10	-	-	-	1	1	-	2	-
45 - 89 min	3	2	-	1	-	-	-	-	-	-
90 min og over	1	1	-	-	-	-	-	-	-	-
Reiste 4 ganger eller flere	74	68	1	-	-	2	-	-	2	1
Under 45 min	67	62	-	-	-	2	-	-	2	1
45 - 89 min	5	4	1	-	-	-	-	-	-	-
90 min og over	2	2	-	-	-	-	-	-	-	-
Uoppgitt oppmøteplass	159	110	4	1	-	21	5	3	3	12
Kjønn og alder										
Menn	781	597	3	3	-	78	43	2	10	45
16-19	17	12	-	-	-	1	3	-	-	1
20-24	79	59	-	1	-	11	4	-	1	3
25-29	106	79	1	-	-	9	7	-	3	7
30-39	198	162	1	1	-	13	10	-	1	10
40-49	200	158	1	1	-	17	8	1	4	10
50-59	117	85	-	-	-	13	8	1	1	9
60-66	52	35	-	-	-	11	3	-	-	3
67-69	6	3	-	-	-	2	-	-	-	1
70-	6	4	-	-	-	1	-	-	-	1
Kvinner	805	493	20	1	-	187	41	7	11	45
16-19	18	6	1	-	-	7	2	-	-	2
20-24	90	57	-	-	-	20	4	2	3	4
25-29	99	71	1	-	-	14	5	-	-	8
30-39	217	149	2	-	-	38	13	1	4	10
40-49	206	127	3	1	-	51	8	-	1	15
50-59	115	64	10	-	-	30	4	1	1	5
60-66	48	17	2	-	-	20	3	3	2	1
67-69	8	2	-	-	-	6	-	-	-	-
70-	4	-	1	-	-	1	2	-	-	-

Tabell 12. Boliger og bosatte. Hustype, tallet på rom, kjøkken. 3. november 1990

Tallet på rom på 6 m ² eller mer (kjøkken, gang, bad o.l. er ikke medregnet)	Boliger					Bosatte	
	I alt	Fritt- liggende enebolig eller vånings- hus til- knyttet gårdsdrift	Andre ene- og tomanns- boliger og småhus	Blokk, leiegård e.l.	Forret- nings- bygg for felles- hus- holdning e.l.	I alt	Pr. bolig
I alt	1952	1650	213	23	66	4639	2,4
1 rom	95	58	23	6	8	131	1,4
Med kjøkken 6 m ² eller større	35	25	9	1	-	50	1,4
Med kjøkken mindre enn 6 m ²	38	25	9	2	2	59	1,6
Uten kjøkken	22	8	5	3	6	22	1,0
2 rom	258	178	57	7	16	393	1,5
Med kjøkken 6 m ² eller større	158	121	24	4	9	257	1,6
Med kjøkken mindre enn 6 m ²	88	49	31	3	5	120	1,4
Uten kjøkken	12	8	2	-	2	16	1,3
3 rom	368	288	57	5	18	694	1,9
4 rom	539	474	47	3	15	1314	2,4
5 rom	293	271	19	-	3	798	2,7
6 rom	194	186	4	1	3	600	3,1
7 rom	82	81	1	-	-	269	3,3
8 rom	59	55	2	1	1	199	3,4
9 rom eller flere	64	59	3	-	2	241	3,8

Tabell 13. Boliger, rom og bosatte, etter hustype. 3. november 1990

	I alt	Frittliggende enebolig eller våningshus tilknyttet gårdsdrift	Hus i kjede, rekkehus, terrassehus, vertikaldelt tomannsbolig	Horisontaldelt tomannsbolig eller annet boligbygg med mindre enn 3 etasjer	Blokk, leiegård e.l.	Forretningsbygg, bygg for fellesholdning e.l.
Boliger i alt	1952	1650	88	125	23	66
Bosatte i alt	4639	4093	138	242	43	123
Bosatte pr. bolig	2,4	2,5	1,6	1,9	1,9	1,9
Rom i alt	8141	7201	270	396	61	214
Rom pr. bolig	4,2	4,4	3,1	3,2	2,7	3,2

Tabell 14. Boliger etter eieform og areal¹. Rom og bosatte, etter eieform. 3. november 1990

	I alt	Boligen eies			Boligen leies			
		I alt	Privat	Gjennom borettslag e.l.	I alt	Som tjeneste- bolig	For et avgrenset tidsrom	På andre vilkår
Boliger i alt	1952	1417	1358	59	535	178	86	271
Under 50 m ²	135	45	43	2	90	40	18	32
50 - 59 m ²	174	75	66	9	99	28	15	56
60 - 79 m ²	327	190	176	14	137	35	15	87
80 - 99 m ²	402	319	307	12	83	27	17	39
100 - 129 m ²	483	397	384	13	86	34	13	39
130 - 149 m ²	170	150	148	2	20	7	1	12
150 - 199 m ²	155	143	140	3	12	3	4	5
200 m ² eller mer	106	98	94	4	8	4	3	1
Bosatte i alt	4639	3701	3580	121	938	300	159	479
Bosatte pr. bolig	2,4	2,6	2,6	2,1	1,8	1,7	1,8	1,8
Rom i alt	8141	6465	6223	242	1677	566	279	833
Rom pr. bolig	4,2	4,6	4,6	4,1	3,1	3,2	3,2	3,1

¹ Medregnet kjøkken, gang, bad o.l.

Tabell 15. Boliger etter tallet på rom og tallet på bosatte. 3. november 1990

Tallet på bosatte	I alt	Tallet på rom								
		1	2	3	4	5	6	7	8	9 eller flere
I alt	1952	95	258	368	539	293	194	82	59	64
1	695	72	174	173	166	66	19	8	9	8
2	508	13	50	118	149	88	51	24	10	5
3	296	7	25	41	92	46	52	10	8	15
4	284	3	3	24	97	56	46	22	17	16
5	132	-	5	8	29	31	19	14	13	13
6	20	-	-	2	2	3	5	3	1	4
7	15	-	1	2	3	3	2	1	1	2
8	1	-	-	-	1	-	-	-	-	-
9	-	-	-	-	-	-	-	-	-	-
10 eller flere	1	-	-	-	-	-	-	-	-	1

Tabell 16. Boliger etter husets byggeår og hustype/eieform/oppvarmingskilde. Bosatte og rom, etter husets byggeår. 3. november 1990

	I alt	Husets byggeår							
		-1900	1901-1920	1921-1940	1941-1945	1946-1960	1961-1970	1971-1980	1981-1990
Boliger i alt	1952	75	82	175	46	357	295	508	414
Hustype									
Frittliggende enebolig eller våningshus tilknyttet gårdsdrift	1650	73	68	155	35	299	241	432	347
Hus i kjede, rekkehus, terrassehus eller vertikaldelt tomannsbolig	88	-	-	3	2	10	19	25	29
Horisontaldelt tomannsbolig eller annet boligbygg med mindre enn 3 etasjer	125	1	3	6	-	28	26	34	27
Blokk, leiegård eller annet boligbygg med 3 etasjer eller mer	23	-	2	1	2	7	-	7	4
Forretningsbygg, pensjonat, aldershjem, militærforlegning eller annet bygg for felleshusholdning	66	1	9	10	7	13	9	10	7
Eie-/leieform									
Eies i alt	1417	56	61	124	30	265	201	371	309
Privat	1358	55	59	113	29	259	195	356	292
Gjennom borettslag eller boligaksjeselskap	59	1	2	11	1	6	6	15	17
Leies i alt	535	19	21	51	16	92	94	137	105
Som tjenestebolig	178	2	6	11	8	28	40	49	34
For et avgrenset tidsrom	86	5	4	6	-	11	13	27	20
På andre vilkår	271	12	11	34	8	53	41	61	51
Oppvarmingskilde									
En kilde, i alt	531	24	18	44	16	86	82	136	125
Sentralvarme	40	1	1	1	-	5	9	12	11
Elektriske ovner, varmekabler e.l.	387	10	10	32	12	58	52	110	103
Ovner for flytende brensel	24	1	-	3	1	8	4	6	1
Ovner for fast brensel	80	12	7	8	3	15	17	8	10
To eller flere kilder, i alt	1421	51	64	131	30	271	213	372	289
Elektriske ovner og ovner for fast brensel	1059	43	56	103	25	197	133	247	255
Elektriske ovner og ovner for flytende brensel	118	5	3	9	2	18	31	44	6
Ovner for fast og flytende brensel	23	-	-	2	-	9	1	8	3
Sentralvarme og én eller flere andre kilder	38	-	2	-	-	7	4	16	9
Andre kombinasjoner	183	3	3	17	3	40	44	57	16
Bosatte i alt	4639	180	190	371	101	717	663	1304	1113
Bosatte pr. bolig	2,4	2,4	2,3	2,1	2,2	2,0	2,2	2,6	2,7
Rom i alt	8141	320	342	741	190	1401	1162	2183	1802
Rom pr. bolig	4,2	4,3	4,2	4,2	4,1	3,9	3,9	4,3	4,4

Tabell 17. Boliger og bosatte. Sanitærutstyr, størrelse og tilgjengelighet. 3. november 1990

	I alt	Sanitærutstyr			
		Med WC		Uten WC	
		Med bad	Uten bad	Med bad	Uten bad
I alt	1952	1848	36	20	48
Tallet på rom på 6 m² eller mer (kjøkken, gang, bad o.l. er <i>ikke</i> medregnet)					
1 rom	95	72	6	4	13
Med kjøkken 6 m ² eller større	35	27	3	1	4
Med kjøkken mindre enn 6 m ²	38	28	2	1	7
Uten kjøkken	22	17	1	2	2
2 rom	258	238	6	2	12
Med kjøkken 6 m ² eller større	158	141	6	2	9
Med kjøkken mindre enn 6 m ²	88	86	-	-	2
Uten kjøkken	12	11	-	-	1
3 rom	368	345	10	3	10
4 rom	539	512	9	11	7
5 rom	293	289	1	-	3
6 rom	194	191	1	-	2
7 rom	82	81	1	-	-
8 rom	59	58	-	-	1
9 rom eller flere	64	62	2	-	-
Etasjeplassering. Heis					
Boliger med beboelsesrom i					
én etasje i alt	1351	1269	30	16	36
Kjelleretasje	125	121	1	2	1
Underetasje	77	72	3	1	1
1. etasje	1011	954	19	10	28
2. etasje	121	106	7	3	5
3. etasje	11	11	-	-	-
4. etasje	6	5	-	-	1
i hus med heis	2	2	-	-	-
i hus uten heis	4	3	-	-	1
5. etasje eller høyere	-	-	-	-	-
i hus med heis	-	-	-	-	-
i hus uten heis	-	-	-	-	-
Boliger med beboelsesrom i					
flere etasjer i alt	601	579	6	4	12
1. etasje og underetasje/kjeller	259	255	1	1	2
1. og 2. etasje	270	253	4	3	10
1. og 2. etasje og underetasje/kjeller	51	50	1	-	-
1., 2. og 3. etasje	9	9	-	-	-
Andre etasjekombinasjoner	12	12	-	-	-
Bosatte i alt	4639	4484	45	29	81
Bosatte pr. bolig	2,4	2,4	1,3	1,5	1,7
Rom i alt	8141	7830	121	61	130
Rom pr. bolig	4,2	4,2	3,4	3,1	2,7

Tabell 18. Boliger etter standardindikatorer. Bosatte etter alder og standardindikatorer. 3. november 1990

	Boliger	Bosatte									
		I alt	0-19	20-29	30-39	40-49	50-59	60-69	70-79	80-89	90-
I alt	1952	4639	1119	755	655	638	421	447	417	164	23
Hustype											
Frittliggende ønebolig eller våningshus tilknyttet gårdsdrift .	1650	4093	1018	597	583	572	377	412	375	139	20
Småhus	213	380	71	111	47	46	31	24	28	19	3
Blokk, leiegård, forretningsbygg, bygg for felleshusholdning e.l. .	89	166	30	47	25	20	13	11	14	6	-
Tallet på rom. Kjøkken											
1 - 2 rom	353	524	62	145	69	50	46	40	68	37	7
Med kjøkken	319	486	60	125	65	47	44	40	63	36	6
Uten kjøkken	34	38	2	20	4	3	2	-	5	1	1
3 - 4 rom	907	2008	410	339	264	235	187	231	240	89	13
5 rom eller flere	692	2107	647	271	322	353	188	176	109	38	3
Byggeår											
- 1900	75	180	42	20	31	21	11	20	22	13	-
1901 - 1960	660	1379	225	199	153	122	137	224	229	78	12
1961 - 1990	1217	3080	852	536	471	495	273	203	166	73	11
Oppvarmingskilder											
Én kilde, i alt	531	1100	216	247	131	154	116	87	99	45	5
Sentralvarme, elektriske ovner, varmekabler e.l.	427	866	189	200	117	125	88	52	63	29	3
Ovner for flytende brensel ...	24	56	6	14	2	7	10	6	8	3	-
Ovner for fast brensel	80	178	21	33	12	22	18	29	28	13	2
To eller flere kilder, i alt	1421	3539	903	508	524	484	305	360	318	119	18
Elektriske ovner og ovner for fast brensel	1059	2684	714	383	414	358	208	261	240	91	15
Elektriske ovner og ovner for flytende brensel	118	270	60	31	34	44	25	32	33	10	1
Ovner for fast og flytende brensel	23	49	3	10	2	7	9	10	6	2	-
Sentralvarme og én eller flere andre kilder	38	102	33	14	20	15	2	6	6	5	1
Andre kombinasjoner	183	434	93	70	54	60	61	51	33	11	1
Sanitærforhold											
Har både bad og WC	1848	4484	1101	729	641	622	413	430	380	149	19
Har WC, men ikke bad	36	45	3	10	4	6	1	2	11	6	2
Har bad, men ikke WC	20	29	4	3	1	2	2	4	9	2	2
Har verken bad eller WC	48	81	11	13	9	8	5	11	17	7	-
Etasjeplassering. Heis											
Boliger med beboelsesrom i én etasje i alt	1351	2930	605	523	380	378	294	315	286	130	19
1. etasje, kjelleretasje eller underetasje	1213	2644	556	446	345	351	264	285	262	117	18
2. etasje eller høyere	138	286	49	77	35	27	30	30	24	13	1
I hus med heis	5	8	-	4	-	1	1	-	1	1	-
I hus uten heis	133	278	49	73	35	26	29	30	23	12	1
Boliger med beboelsesrom i flere etasjer	601	1709	514	232	275	260	127	132	131	34	4
Plan i boligen											
Boliger med kjøkken, bad, WC og minst ett beboelsesrom på ett plan	1753	4290	1058	692	609	595	402	414	359	143	18
Ele-/leleform											
Eies i alt	1417	3701	923	507	496	550	373	396	332	109	15
Privat	1358	3580	901	487	478	530	363	382	321	104	14
Gjennom borettslag e.l.	59	121	22	20	18	20	10	14	11	5	1
Leies	535	938	196	248	159	88	48	51	85	55	8
Tallet på bosatte											
1	695	695	12	181	91	68	42	73	127	85	16
2	508	1016	54	86	80	91	139	261	237	61	7
3	296	888	187	195	124	138	121	76	36	11	-
4	284	1136	444	172	214	197	77	23	6	3	-
5	132	660	316	77	117	105	32	8	2	3	-
6 eller flere	37	244	106	44	29	39	10	6	9	1	-

Tabell 19. Husholdninger, familier og personer, etter type husholdning¹. Husholdninger etter type husholdning¹ og tallet på familier i husholdningen/yrkesaktivitet i husholdningen/eieform/tallet på rom i boligen og kjøkken. 3.november 1990

	I alt	En- person- hus- hold- ninger	Flerpersonhusholdninger uten barn			Flerpersonhusholdninger med barn			
			I alt	2 per- soner	3 per- soner eller flere	I alt	1 barn	2 barn	3 barn eller flere
Personer i alt	4639	695	1681	924	757	2263	860	875	528
Familier i alt	2176	695	799	523	276	682	327	241	114
Husholdninger i alt	1952	695	686	462	224	571	257	215	99
Tallet på familier i husholdningen									
1 familie	1747	695	583	401	182	469	193	192	84
2 familier	187	-	94	61	33	93	58	20	15
3 familier	17	-	8	-	8	9	6	3	-
4 familier eller flere	1	-	1	-	1	-	-	-	-
Yrkesaktivitet. Tallet på yrkesaktive i uka									
Husholdning uten yrkesaktive	630	360	234	218	16	36	18	14	4
Husholdning med 1 yrkesaktiv	674	335	172	125	47	167	79	59	29
Heltid ²	551	288	123	87	36	140	66	49	25
Deltid	123	47	49	38	11	27	13	10	4
Husholdning med 2 yrkesaktive	501	-	197	119	78	304	120	128	56
Begge på heltid	270	-	130	80	50	140	66	51	23
En på heltid	219	-	61	34	27	158	53	73	32
Ingen på heltid	12	-	6	5	1	6	1	4	1
Husholdning med 3 yrkesaktive	107	-	63	-	63	44	26	9	9
Alle på heltid	44	-	32	-	32	12	8	2	2
To på heltid	51	-	24	-	24	27	17	5	5
En på heltid	10	-	6	-	6	4	-	2	2
Ingen på heltid	2	-	1	-	1	1	1	-	-
Husholdning med 4 yrkesaktive og over	40	-	20	-	20	20	14	5	1
Eie-/leieform									
Eies i alt	1417	369	593	391	202	455	181	189	85
Privat	1358	340	576	384	192	442	175	184	83
Gjennom borettslag e.l.	59	29	17	7	10	13	6	5	2
Leies i alt	535	326	93	71	22	116	76	26	14
Som tjenestebolig	178	123	19	12	7	36	22	9	5
For et avgrenset tidsrom	86	50	13	6	7	23	16	4	3
På andre vilkår	271	153	61	53	8	57	38	13	6
Tallet på rom. Kjøkken									
1 rom	95	72	18	11	7	5	4	1	-
Med kjøkken 6 m ² eller større	35	24	10	7	3	1	1	-	-
Med kjøkken mindre enn 6 m ² ..	38	26	8	4	4	4	3	1	-
Uten kjøkken	22	22	-	-	-	-	-	-	-
2 rom	258	174	56	42	14	28	21	5	2
Med kjøkken 6 m ² eller større	158	100	37	28	9	21	14	5	2
Med kjøkken mindre enn 6 m ² ..	88	65	16	12	4	7	7	-	-
Uten kjøkken	12	9	3	2	1	-	-	-	-
3 rom	368	173	130	105	25	65	41	22	2
4 rom	539	166	210	137	73	163	71	65	27
5 rom	293	66	120	83	37	107	40	43	24
6 rom	194	19	87	48	39	88	37	36	15
7 rom	82	8	31	22	9	43	14	18	11
8 rom	59	9	20	9	11	30	11	11	8
9 rom eller flere	64	8	14	5	9	42	18	14	10

¹ I denne tabellen er barn (ugifte hjemmeboende) 18 år og over holdt utenfor ved grupperingen av husholdninger etter type. Husholdninger som har barn bare i alderen 18 år og over, er derfor regnet som flerpersonhusholdninger uten barn. ² Heltid er *samt* avtalt/vanlig arbeidstid på 30 timer eller mer i uka (alle arbeidsforhold).

Tabell 20. Husholdninger, familier og personer, etter husholdningsstørrelse/type husholdning. Absolutte tall og prosent. 3. november 1990

	Absolutte tall			Prosent		
	Personer	Familier	Husholdninger	Personer	Familier	Husholdninger
I alt	4639	2176	1952	100,0	100,0	100,0
Husholdningsstørrelse						
1 person	695	695	695	15,0	31,9	35,6
2 personer	1016	570	508	21,9	26,2	26,0
3 personer	888	359	296	19,1	16,5	15,2
4 personer	1136	328	284	24,5	15,1	14,5
5 personer eller flere	904	224	169	19,5	10,3	8,7
Husholdningstype						
Énpersonhusholdninger	695	695	695	15,0	31,9	35,6
Alder						
- 24	108	108	108	2,3	5,0	5,5
25 - 34	132	132	132	2,8	6,1	6,8
35 - 44	81	81	81	1,7	3,7	4,1
45 - 69	146	146	146	3,1	6,7	7,5
70 - 79	127	127	127	2,7	5,8	6,5
80 - 84	52	52	52	1,1	2,4	2,7
85 - 89	33	33	33	0,7	1,5	1,7
90 -	16	16	16	0,3	0,7	0,8
Flerpersonhusholdninger uten barn ¹	1681	799	686	36,2	36,7	35,1
Alder eldste person						
- 24	12	10	6	0,3	0,5	0,3
25 - 34	56	43	27	1,2	2,0	1,4
35 - 44	109	51	46	2,3	2,3	2,4
45 - 69	983	416	372	21,2	19,1	19,1
70 - 79	371	193	170	8,0	8,9	8,7
80 - 84	94	50	42	2,0	2,3	2,2
85 - 89	44	29	17	0,9	1,3	0,9
90 -	12	7	6	0,3	0,3	0,3
Flerpersonhusholdninger med barn ¹	2263	682	571	48,8	31,3	29,3
Alder yngste barn						
0 - 6	1132	354	281	24,4	16,3	14,4
7 - 15	935	267	236	20,2	12,3	12,1
16 - 17	196	61	54	4,2	2,8	2,8
Tallet på barn i husholdningen						
1 barn	860	327	257	18,5	15,0	13,2
2 barn	875	241	215	18,9	11,1	11,0
3 barn	442	97	86	9,5	4,5	4,4
4 barn eller flere	86	17	13	1,9	0,8	0,7

¹ I denne tabellen er barn (ugifte hjemmeboende) 18 år og over holdt utenfor ved grupperingen av husholdninger etter type. Husholdninger som har barn bare i alderen 18 år og over, er derfor regnet som flerpersonhusholdninger uten barn.

Tabell 21. Husholdninger etter type husholdning¹ og disponering av personbil/avfallssortering.
3. november 1990

	I alt	Husholdninger med barn	Husholdninger uten barn					
			I alt	Alder eldste person				
				-24	25-44	45-69	70-79	80-
I alt	1952	571	1381	114	286	518	297	166
Disponering av personbil								
1 bil	989	289	700	46	168	282	144	60
2 biler	443	234	209	12	42	117	32	6
3 biler eller flere	52	22	30	3	7	19	1	-
Husholdningen disponerer ikke bil ...	468	26	442	53	69	100	120	100
Avfallssortering (kildesortering)								
Husholdningen sorterer avfall, i alt ...	819	277	542	25	76	242	133	66
Papir ²	392	110	282	9	30	119	85	39
Glass ²	465	166	299	9	35	135	80	40
Batterier ²	625	231	394	18	57	184	96	39
Maling, lakk, olje e.l. ²	241	83	158	4	15	69	48	22
Annet avfall ²	317	81	236	-	18	112	74	32
Husholdningen sorterer ikke avfall ...	1133	294	839	89	210	276	164	100

¹ I denne tabellen er barn (ugifte hjemmeboende) 18 år og over holdt utenfor ved grupperingen av husholdninger etter type. Husholdninger som har barn bare i alderen 18 år og over, er derfor regnet som husholdninger uten barn. ² Noen husholdninger sorterer flere typer avfall. Derfor blir summen av husholdninger etter avfallstype større enn tallet på husholdninger som sorterer avfall i alt.

Tabell 22. Familier i privathusholdninger etter familietype. Personer etter alder og familietype.
3. november 1990

Alder	I alt	Enslig	Ektepar uten ugifte barn	Ektepar med ugifte barn	Mor med barn	Far med barn
Familier						
I alt	2176	956	371	598	218	33
Personer						
I alt	4639	956	742	2321	539	81
0 - 4	279	1	-	191	86	1
5 - 9	262	-	-	217	39	6
10 - 14	280	2	-	221	52	5
15 - 19	298	15	-	216	54	13
20 - 24	393	125	8	180	68	12
25 - 29	362	123	16	171	45	7
30 - 34	322	84	16	180	38	4
35 - 39	333	61	20	210	39	3
40 - 44	364	58	22	242	36	6
45 - 49	274	57	21	171	22	3
50 - 54	205	32	36	109	18	10
55 - 59	216	28	85	90	9	4
60 - 64	207	37	103	55	10	2
65 - 69	240	54	138	37	7	4
70 - 74	241	93	127	17	4	-
75 - 79	176	62	97	9	7	1
80 - 84	107	62	39	4	2	-
85 - 89	57	45	10	1	1	-
90 -	23	17	4	-	2	-

Tabell 23. Hovedtall for par og personer i par. 3. november 1990

	I alt	Gifte			Samboende		
		I alt	Uten barn ¹	Med barn ¹	I alt	Uten barn ¹	Med barn ¹
Par							
I alt							
Tallet på barn i husholdningen¹							
0							
1							
2							
3							
4							
5 og over							
Parets yrkesaktivitet i uka 27. oktober - 2. november 1990							
Ingen yrkesaktiv							
En yrkesaktiv							
Begge yrkesaktive							
Personer							
I alt							
Alder							
0 - 19							
20 - 29							
30 - 39							
40 - 49							
50 - 59							
60 - 69							
70 -							
Høyeste utdanning							
Barne- og ungdomsskolenivå							
Gymnasnivå							
Universitets- og høyskolenivå							
Uoppgitt, ingen utdanning eller utdanning på førskolenivå							

Tallene i denne tabellen er ikke ferdige. Tabellen vil bli utarbeidet seinere, og kan fås ved å vende seg til Statistisk sentralbyrå, Folketellingskontoret.

¹ I denne tabellen er barn (ugifte hjemmeboende) 18 år og over holdt utenfor ved grupperingen av par. Par som har barn bare i alderen 18 år og over, er derfor regnet som par uten barn.

Tabell 24. Barn 0-17 år etter alder, familietype og mors/fars yrkesaktivitet i uka 27. oktober - 2. november 1990

Alder	I alt	Ektepar med barn			Mor med barn		Far med barn	
		Ingen av foreldrene yrkesaktive	En av foreldrene yrkesaktiv	Begge foreldrene yrkesaktive	Mor ikke yrkesaktiv	Mor yrkesaktiv	Far ikke yrkesaktiv	Far yrkesaktiv
I alt ¹	998	15	200	550	82	131	2	18
0	60	1	16	17	14	12	-	-
1	54	-	15	27	4	8	-	-
2	64	3	13	25	11	11	-	1
3	49	-	9	24	3	13	-	-
4	51	2	8	31	7	3	-	-
5	51	-	11	31	6	3	-	-
6	44	1	7	28	5	3	-	-
7	71	1	20	37	5	2	1	5
8	46	1	6	34	2	3	-	-
9	50	-	12	28	1	9	-	-
10	58	1	11	35	3	7	1	-
11	51	-	15	29	3	3	-	1
12	62	2	5	40	5	9	-	1
13	58	1	11	32	5	7	-	2
14	49	-	6	33	3	7	-	-
15	57	2	14	28	-	11	-	2
16	68	-	10	43	1	11	-	3
17	55	-	11	28	4	9	-	3

¹ Barn 0-17 år i alt er ikke det samme som personer 0-17 år i alt. Se tekstdelen, pkt. 4.1.

Tabell 25. Personer 67 år og over. Alder, tallet på personer i husholdningen, husholdningstype og indikatorer for boligstandard. 3. november 1990

	I alt	67 - 69 år		70 - 79 år		80 - 89 år		90 år og over	
		Bor alene	Bor med flere	Bor alene	Bor med flere	Bor alene	Bor med flere	Bor alene	Bor med flere
I alt	775	33	114	127	292	85	92	16	16
I felleshusholdning	26	-	2	-	2	-	13	-	9
I privathusholdning i alt	749	33	112	127	290	85	79	16	7
Hustype									
Frittliggende enebolig eller våningshus tilknyttet gårdsdrift	663	28	101	105	270	64	75	13	7
Småhus	61	4	7	15	13	15	4	3	-
Blokk, leiegård, forretningsbygg, bygg for felleshusholdning e.l.	25	1	4	7	7	6	-	-	-
Tallet på rom. Kjøkken									
1 - 2 rom	128	7	9	37	31	27	10	7	-
Med kjøkken	121	7	9	34	29	26	10	6	-
Uten kjøkken	7	-	-	3	2	1	-	1	-
3 - 4 rom	420	17	61	73	167	39	50	8	5
5 rom eller flere	201	9	42	17	92	19	19	1	2
Byggeår									
- 1900	39	1	3	7	15	4	9	-	-
1901 - 1960	389	15	55	67	162	39	39	7	5
1961 - 1990	321	17	54	53	113	42	31	9	2
Oppvarmingskilder									
En kilde, i alt	178	6	23	30	69	25	20	4	1
Sentralvarme, elektriske ovner, varmekabler e.l.	110	6	9	19	44	19	10	3	-
Ovner for flytende brensel	14	-	3	5	3	1	2	-	-
Ovner for fast brensel	54	-	11	6	22	5	8	1	1
To eller flere kilder, i alt	571	27	89	97	221	60	59	12	6
Sentralvarme og én eller flere andre kilder	14	-	2	1	5	1	4	1	-
Andre kombinasjoner	557	27	87	96	216	59	55	11	6
Sanitærforhold									
Har både bad og WC	685	29	108	107	273	75	74	12	7
Har WC, men ikke bad	21	1	1	6	5	6	-	2	-
Har bad, men ikke WC	15	1	1	5	4	1	1	2	-
Har verken bad eller WC	28	2	2	9	8	3	4	-	-
Etasjeplassering. Heis									
Boliger med beboelsesrom i én etasje i alt	541	23	83	93	193	70	60	13	6
1. etasje, kjelleretasje eller underetasje	491	18	76	81	181	60	57	13	5
2. etasje eller høyere	50	5	7	12	12	10	3	-	1
I hus med heis	2	-	-	1	-	1	-	-	-
I hus uten heis	48	5	7	11	12	9	3	-	1
Boliger med beboelsesrom i flere etasjer	208	10	29	34	97	15	19	3	1
Plan i boligen									
Boliger med kjøkken, bad, WC og minst ett beboelsesrom på ett plan ..	652	27	105	99	260	71	72	11	7
Eie-/leieform									
Eies i alt	580	24	100	85	247	48	61	9	6
Privat	558	24	95	80	241	43	61	8	6
Gjennom borettslag e.l.	22	-	5	5	6	5	-	1	-
Leies	169	9	12	42	43	37	18	7	1

Tabell 26. Folkemengde etter alder, kjønn og type bostedsstrøk/grunnkrets. 3. november 1990

	I alt	Alder										
		0-6	7-15	16-19	20-24	25-29	30-49	50-59	60-66	67-69	70-79	80-
Kommunen	4683	374	504	241	393	362	1299	429	306	147	419	209
Menn	2301	191	250	132	186	187	652	212	146	67	196	82
Kvinner	2382	183	254	109	207	175	647	217	160	80	223	127
Type bostedsstrøk og kjønn												
Tettsteder												
Tettbygde strøk	2342	166	240	131	238	193	676	215	140	68	175	100
Menn	1120	82	124	63	113	108	324	107	63	27	80	29
Kvinner	1222	84	116	68	125	85	352	108	77	41	95	71
2091 Hol	368	31	45	22	37	31	103	19	16	6	29	29
Menn	177	15	20	11	21	22	49	11	5	3	13	7
Kvinner	191	16	25	11	16	9	54	8	11	3	16	22
2092 Geilo	1974	135	195	109	201	162	573	196	124	62	146	71
Menn	943	67	104	52	92	86	275	96	58	24	67	22
Kvinner	1031	68	91	57	109	76	298	100	66	38	79	49
Spredtbygde strøk	2305	205	258	110	152	165	611	213	163	78	241	109
Menn	1164	107	124	69	71	77	322	104	83	39	115	53
Kvinner	1141	98	134	41	81	88	289	109	80	39	126	56
Uoppgitt	36	3	6	-	3	4	12	1	3	1	3	-
Delområde, grunnkrets og kjønn												
01 Østre Hol	1425	114	151	69	105	100	373	129	91	44	161	88
Menn	712	59	73	42	53	58	192	64	39	17	80	35
Kvinner	713	55	78	27	52	42	181	65	52	27	81	53
0101 Vestlia	80	6	7	-	3	6	23	13	9	2	8	3
Menn	35	3	2	-	2	3	14	1	4	1	4	1
Kvinner	45	3	5	-	1	3	9	12	5	1	4	2
0102 Moen	152	14	4	5	14	16	24	22	15	4	24	10
Menn	80	6	2	5	6	10	14	10	6	3	11	7
Kvinner	72	8	2	-	8	6	10	12	9	1	13	3
0103 Østre Holet	138	5	17	6	8	8	33	13	12	3	26	7
Menn	63	3	8	4	2	4	16	7	4	-	14	1
Kvinner	75	2	9	2	6	4	17	6	8	3	12	6
0104 Vestre Holet	496	45	66	32	41	37	143	32	21	8	33	38
Menn	239	20	33	17	23	25	68	16	8	4	14	11
Kvinner	257	25	33	15	18	12	75	16	13	4	19	27
0105 Sør-Hovet østre	143	10	12	8	7	5	46	13	6	3	23	10
Menn	79	7	5	4	4	4	23	10	2	1	11	8
Kvinner	64	3	7	4	3	1	23	3	4	2	12	2
0106 Sør-Hovet vestre	143	13	17	5	11	11	41	8	11	6	17	3
Menn	78	6	8	4	4	6	25	4	6	3	10	2
Kvinner	65	7	9	1	7	5	16	4	5	3	7	1
0107 Nord-Hovet	197	13	19	12	18	9	47	20	13	13	20	13
Menn	99	8	10	7	11	4	24	10	8	3	10	4
Kvinner	98	5	9	5	7	5	23	10	5	10	10	9
0108 Sudndalen	76	8	9	1	3	8	16	8	4	5	10	4
Menn	39	6	5	1	1	2	8	6	1	2	6	1
Kvinner	37	2	4	-	2	6	8	2	3	3	4	3
02 Vestre Hol	3222	257	347	172	285	258	914	299	212	102	255	121
Menn	1572	130	175	90	131	127	454	147	107	49	115	47
Kvinner	1650	127	172	82	154	131	460	152	105	53	140	74
0201 Dagali	177	19	26	8	8	15	40	17	8	4	20	12
Menn	90	9	11	4	5	7	22	8	6	1	10	7
Kvinner	87	10	15	4	3	8	18	9	2	3	10	5
0202 Sør-Skurdalen	64	9	9	3	1	2	24	3	1	2	8	2
Menn	31	5	3	1	-	1	12	-	1	2	5	1
Kvinner	33	4	6	2	1	1	12	3	-	-	3	1
0203 Skurdalen	202	19	25	4	8	17	54	17	18	7	20	13
Menn	101	10	12	-	5	10	28	8	11	5	8	4
Kvinner	101	9	13	4	3	7	26	9	7	2	12	9
0204 Kvisla	137	4	15	15	12	6	32	13	13	5	16	6
Menn	69	1	5	10	9	2	17	6	6	4	5	4
Kvinner	68	3	10	5	3	4	15	7	7	1	11	2
0205 Nedre Lien	68	3	6	4	2	1	14	7	6	8	12	5
Menn	34	-	3	3	1	1	8	3	3	4	6	2
Kvinner	34	3	3	1	1	-	6	4	3	4	6	3
0206 Øvre Lien	248	15	21	10	19	26	56	37	28	6	21	9
Menn	132	9	10	8	13	19	25	19	12	4	10	3
Kvinner	116	6	11	2	6	7	31	18	16	2	11	6
0207 Geilomoen	812	51	78	37	74	70	242	64	50	38	68	40
Menn	391	21	45	19	34	38	122	27	27	13	34	11
Kvinner	421	30	33	18	40	32	120	37	23	25	34	29

Tabell 26 (forts.). Folkemengde etter alder, kjønn og type bostedsstrøk/grunnkrets. 3. november 1990

	I alt	Alder										
		-6	7-15	16-19	20-24	25-29	30-49	50-59	60-66	67-69	70-79	80-
Grunnkrets og kjønn (forts.)												
0208 Timrehaugen	593	48	69	41	57	46	179	59	37	11	35	11
Menn	288	28	37	19	26	16	88	30	17	4	18	5
Kvinner	305	20	32	22	31	30	91	29	20	7	17	6
0209 Geilolia	276	46	40	17	24	31	99	8	7	1	2	1
Menn	131	23	15	12	7	12	51	5	5	-	-	1
Kvinner	145	23	25	5	17	19	48	3	2	1	2	-
0210 Ustedalen	570	38	55	32	64	38	157	65	39	16	47	19
Menn	265	21	31	13	26	19	70	36	17	10	15	7
Kvinner	305	17	24	19	38	19	87	29	22	6	32	12
0211 Fjellet	75	5	3	1	16	6	17	9	5	4	6	3
Menn	40	3	3	1	5	2	11	5	2	2	4	2
Kvinner	35	2	-	-	11	4	6	4	3	2	2	1
Uoppgitt	36	3	6	-	3	4	12	1	3	1	3	-

Tabell 27. Yrkesaktive 16 år og over, etter næring, kjønn og type bostedsstrøk/grunnkrets. 3. november 1989 - 2. november 1990

	I alt	Jord- bruk, skog- bruk, fiske og fangst	Oljeut- vinning og berg- verks- drift	Industri	Kraft- og vann- for- syning	Bygge- og anleggs- virksom- het	Vare- handel, hotell- og restau- rant- virk- somhet	Transport, lagring, post- og telekom- munika- sjoner	Bank-, finans- og forsikrings- virksomhet, eiendoms- drift og forretnings- messig tjeneste- yting	Offent- lig, sosial og privat tjeneste- yting
Kommunen	2617	208	20	231	99	275	735	177	104	768
Menn	1379	146	13	162	83	257	290	122	51	255
Kvinner	1238	62	7	69	16	18	445	55	53	513
Type bostedsstrøk og kjønn										
Tettsteder										
Tettbygde strøk	1377	31	11	151	33	134	458	100	64	395
Menn	700	23	5	108	29	122	186	66	35	126
Kvinner	677	8	6	43	4	12	272	34	29	269
2091 Hol	186	4	1	27	7	21	26	17	5	78
Menn	103	3	1	19	7	20	14	11	3	25
Kvinner	83	1	-	8	-	1	12	6	2	53
2092 Geilo	1191	27	10	124	26	113	432	83	59	317
Menn	597	20	4	89	22	102	172	55	32	101
Kvinner	594	7	6	35	4	11	260	28	27	216
Spredtbygde strøk	1220	177	7	79	65	139	272	76	40	365
Menn	670	123	6	54	53	133	101	56	16	128
Kvinner	550	54	1	25	12	6	171	20	24	237
Uoppgitt	20	-	2	1	1	2	5	1	-	8
Delområde, grunnkrets og kjønn										
01 Østre Hol	728	83	4	70	59	77	118	45	18	254
Menn	406	61	3	45	52	73	48	33	10	81
Kvinner	322	22	1	25	7	4	70	12	8	173
0101 Vestlia	38	-	3	13	-	4	6	2	-	10
Menn	19	-	2	6	-	4	2	2	-	3
Kvinner	19	-	1	7	-	-	4	-	-	7
0102 Moen	85	14	-	13	12	1	14	7	2	22
Menn	49	11	-	9	11	1	2	7	1	7
Kvinner	36	3	-	4	1	-	12	-	1	15
0103 Østre Holet	68	7	-	5	3	12	5	4	4	28
Menn	34	4	-	4	3	12	2	2	-	7
Kvinner	34	3	-	1	-	-	3	2	4	21
0104 Vestre Holet	245	13	1	27	15	25	34	19	6	105
Menn	137	9	1	19	14	24	20	12	4	34
Kvinner	108	4	-	8	1	1	14	7	2	71
0105 Sør-Hovet østre	78	26	-	1	6	13	12	2	1	17
Menn	45	16	-	1	4	11	5	2	1	5
Kvinner	33	10	-	-	2	2	7	-	-	12
0106 Sør-Hovet vestre	73	6	-	1	16	6	8	3	2	31
Menn	44	5	-	-	14	6	5	2	2	10
Kvinner	29	1	-	1	2	-	3	1	-	21
0107 Nord-Hovet	105	14	-	8	7	13	20	7	3	33
Menn	60	13	-	5	6	12	6	5	2	11
Kvinner	45	1	-	3	1	1	14	2	1	22
0108 Sudndalen	36	3	-	2	-	3	19	1	-	8
Menn	18	3	-	1	-	3	6	1	-	4
Kvinner	18	-	-	1	-	-	13	-	-	4
02 Vestre Hol	1869	125	14	160	39	196	612	131	86	506
Menn	964	85	8	117	30	182	239	89	41	173
Kvinner	905	40	6	43	9	14	373	42	45	333
0201 Dagali	81	18	-	1	3	18	17	5	3	16
Menn	47	11	-	1	1	18	3	3	2	8
Kvinner	34	7	-	-	2	-	14	2	1	8
0202 Sør-Skurdalen	32	9	-	1	1	3	9	3	1	5
Menn	16	7	-	-	-	2	4	3	-	-
Kvinner	16	2	-	1	1	1	5	-	1	5
0203 Skurdalen	101	17	-	2	2	13	24	10	4	29
Menn	56	11	-	2	2	13	11	9	1	7
Kvinner	45	6	-	-	-	-	13	1	3	22
0204 Kvisla	81	21	-	7	-	6	23	4	-	20
Menn	46	16	-	6	-	5	9	3	-	7
Kvinner	35	5	-	1	-	1	14	1	-	13
0205 Nedre Lien	33	7	-	-	-	3	7	1	1	14
Menn	20	3	-	-	-	3	4	1	1	8
Kvinner	13	4	-	-	-	-	3	-	-	6

Tabell 27 (forts.). Yrkesaktive 16 år og over i året, etter næring, kjønn og type bostedsstrøk/grunnkrets.
3. november 1990

	I alt	Jord- bruk, skog- bruk, fiske og fangst	Oljeut- vinning og berg- verks- drift	Industri	Kraft- og vann- for- syning	Bygge- og anleggs- virksom- het	Vare- handel, hotell- og restau- rant- virk- somhet	Transport, lagring, post- og telekom- munika- sjoner	Bank-, finans- og forsikrings- virksomhet, eiendoms- drift og forretnings- messig tjeneste- yting	Offent- lig, sosial og privat tjenes- teyting
Grunnkrets og kjønn (forts.)										
0206 Øvre Lien	148	14	-	25	5	24	26	5	6	43
Menn	91	8	-	20	5	21	15	3	5	14
Kvinner	57	6	-	5	-	3	11	2	1	29
0207 Geilomoen	475	9	4	60	14	42	171	33	23	119
Menn	243	7	1	44	11	39	70	24	12	35
Kvinner	232	2	3	16	3	3	101	9	11	84
0208 Timrehaugen	364	7	4	32	8	31	125	25	24	108
Menn	177	6	1	20	7	27	54	16	11	35
Kvinner	187	1	3	12	1	4	71	9	13	73
0209 Geilolia	159	5	3	11	2	16	49	12	8	53
Menn	80	4	3	10	1	16	18	7	1	20
Kvinner	79	1	-	1	1	-	31	5	7	33
0210 Ustedalen	348	18	2	19	4	35	137	26	15	92
Menn	163	12	2	13	3	33	42	15	7	36
Kvinner	185	6	-	6	1	2	95	11	8	56
0211 Fjellet	47	-	1	2	-	5	24	7	1	7
Menn	25	-	1	1	-	5	9	5	1	3
Kvinner	22	-	-	1	-	-	15	2	-	4
Uoppgitt	20	-	2	1	1	2	5	1	-	8

Tabell 28. Privathusholdninger. Utvalgte kjennetegn for boligstandard, og disponering av personbil. Bostedsstrøk/grunnkrets. 3. november 1990

	Alle privat- hushold- ninger	Boligen har både bad og WC	Kjøkken 6 m ² og over	Boligen bygget etter 1960	Hushold- ningen eier boligen	Hushold- ningen dispo- nerer bil	Bolig- rommene er på ett plan	Boligen ligger i 2. et. eller høyere og huset har ikke heis
Kommunen	1952	1848	1678	1217	1417	1484	1753	137
Type bostedsstrøk								
Tettsteder								
Tettbygde strøk	1002	962	848	680	702	755	923	85
2091 Hol	142	140	127	102	98	111	133	6
2092 Geilo	860	822	721	578	604	644	790	79
Spredtbygde strøk	933	871	817	523	701	718	815	50
Uoppgitt	17	15	13	14	14	11	15	2
Delområde og grunnkrets								
01 Østre Hol	573	539	514	329	429	442	507	32
0101 Vestlia	28	26	24	13	24	19	24	-
0102 Moen	66	62	61	33	51	52	56	7
0103 Østre Holet	58	56	54	24	44	44	54	5
0104 Vestre Holet	186	179	164	132	133	150	170	8
0105 Sør-Hovet østre	60	55	53	33	44	44	53	3
0106 Sør-Hovet vestre	54	50	52	28	40	47	45	-
0107 Nord-Hovet	87	81	78	48	69	62	77	7
0108 Sudndalen	34	30	28	18	24	24	28	2
02 Vestre Hol	1362	1294	1151	874	974	1031	1231	103
0201 Dagali	60	57	58	33	51	50	56	3
0202 Sør-Skurdalen	25	23	23	10	18	20	20	-
0203 Skurdalen	83	69	69	39	65	62	64	3
0204 Kvisla	53	50	47	25	40	36	47	5
0205 Nedre Lien	29	28	23	13	21	20	27	1
0206 Øvre Lien	102	98	94	62	76	81	95	3
0207 Geilomoen	368	355	312	236	258	279	343	39
0208 Timrehaugen	251	240	208	181	172	193	227	21
0209 Geilolia	108	105	88	96	74	92	97	5
0210 Ustedalen	234	220	197	149	173	164	215	18
0211 Fjellet	49	49	32	30	26	34	40	5
Uoppgitt	17	15	13	14	14	11	15	2



Utsnitt av kretskart

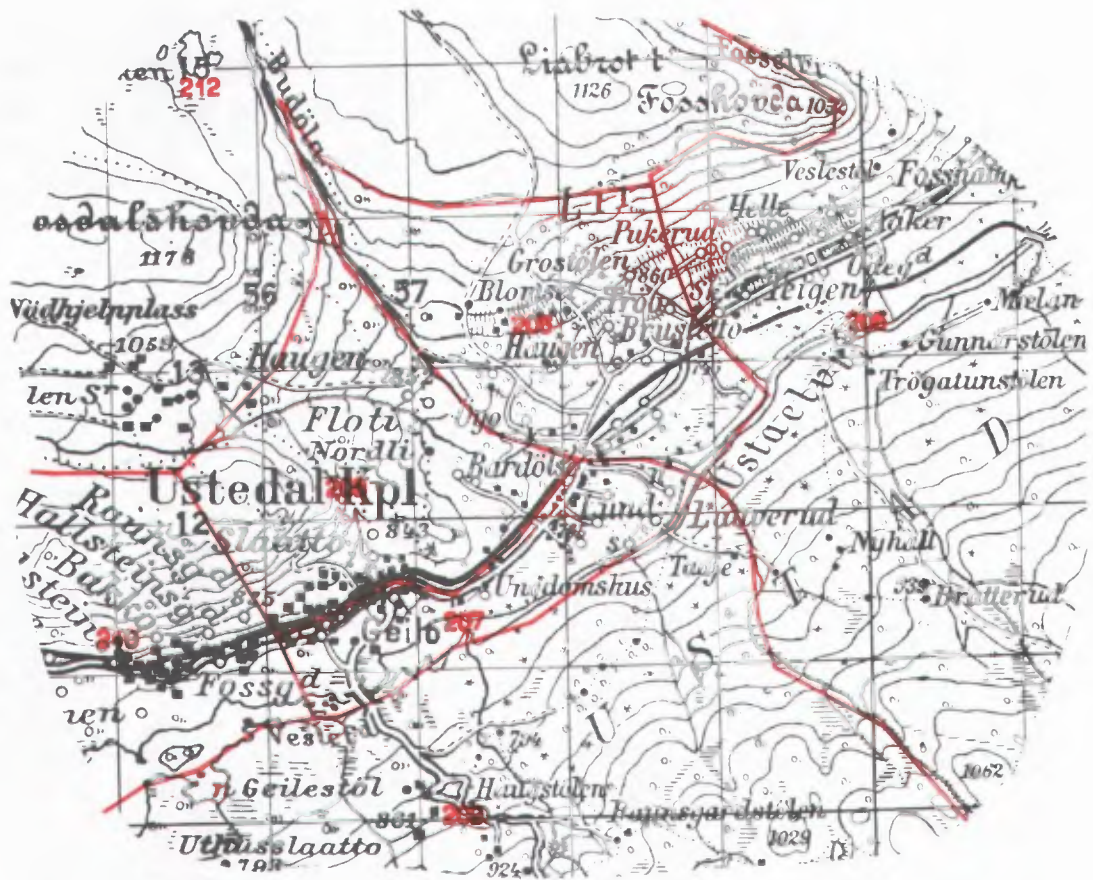

Kartgrunnlag M ca. 1:50 000
Tillatelsenr. 74/91 Statens kartverk



FoB 90

Folke- og
boligtelling 1990
gjennomføres av
Statistisk sentralbyrå

Opgavene er undergitt taushetsplikt.
De vil bare bli brukt til å utarbeide statistikk
og vil bli oppbevart på en betryggende måte.

VIKTIG:
Bruk helst
blyant eller
blå/svart kulepenn

Slik:

Ikke slik:



1 Hvem bor du sammen med i leiligheten?
Rettleidingen beskriver hva vi mener med
en leilighet. Sett flere kryss hvis nødvendig.

- | | |
|---------------------------------------|---|
| <input type="checkbox"/> Ingen | <input type="checkbox"/> Søsken |
| <input type="checkbox"/> Ektefelle | <input type="checkbox"/> Svigerforeldre,
svigerinne,
svoger,
svigerbarn,
tante, onkel,
niese, nevø |
| <input type="checkbox"/> Samboer | <input type="checkbox"/> Besteforeldre,
barnebarn |
| <input type="checkbox"/> Datter, sønn | <input type="checkbox"/> Andre personer |
| <input type="checkbox"/> Mor, far | |

**2 Hadde du inntektsgivende arbeid i minst
100 timer i året fra 3. nov. 1989 til
2. nov. 1990?**

Arbeid som ulønnet familiemedlem i
familiebedrift regnes også som inntekts-
givende arbeid (f.eks. butikk, gårdsbruk).

- Ja Nei

! Svarte du nei her, skal du ikke
fylle ut resten av denne siden.

**3 Hvor mange måneder hadde du
heltids- og/eller deltidsarbeid i
året fra 3. nov. 1989 til 2. nov. 1990?**
Se rettleidingen.

Heltid: måneder

Deltid: måneder

**4 Oppgi navn og adresse på det arbeids-
stedet (bedriften) der du hadde inntekts-
givende arbeid lengst tid i året fra
3. nov. 1989 til 2. nov. 1990.**

Med bedrift menes fabrikk, butikk,
gårdsbruk, ligningskontor e.l.

Navn:

Gate/vei:

Poststed:

**5 Beskriv virksomheten på dette arbeids-
stedet så nøyaktig som mulig.**

Skriv f.eks. produksjon av møbler, salg
av biler, bokhandel, jordbruk, utleie av
maskiner, arkitektvirksomhet e.l.

Virksomhet:

**6 Hvilket yrke (tittel) hadde du på dette
arbeidsstedet?**

Skriv f.eks. hjemmehjelp, rørlegger, frisør,
sykepleier, rengjøringshjelp, kokk, plate-
arbeider, salgskonsulent, førskolelærer e.l.

Yrke:

**7 På hvilken måte er/var du knyttet til
arbeidsstedet du oppgav i spørsmål 4?**

- Som fast eller midlertidig ansatt
- Som selvstendig næringsdrivende (eier)
- Som familiemedlem uten fast lønn
i familiebedrift

**8 Hadde du inntektsgivende arbeid i uken
27. okt. - 2. nov. 1990?**
Se rettleidingen.

- Ja Nei

! Svarte du nei her, skal du ikke
fylle ut resten av denne siden.

**9 Hva er din vanlige/avtalte
ukentlige arbeidstid?**

- 1-9 timer 30-34 timer
- 10-19 timer 35-39 timer
- 20-29 timer 40 timer eller
mer

**10 Hvor mange timer inntektsgivende arbeid
utførte du i uken 27. okt. - 2. nov.?**

- 1-9 timer 35-39 timer
- 10-19 timer 40 timer eller
mer
- 20-29 timer Ingen, jeg
arbeidet ikke
denne uken
- 30-34 timer

! Arbeidet du ikke denne uken, skal du
ikke fylle ut resten av denne siden.

**11 Hvor møtte du på arbeid i uken
27. okt. - 2. nov.?** Se rettleidingen.

Jeg møtte fast på samme arbeidssted/
adresse som jeg førte opp i spørsmål 4

Jeg møtte fast på annet sted.
Oppgi adresse

Kommune:

Gate/vei:

Poststed:

Jeg møtte på forskjellige steder
denne uken

! Møtte du på forskjellige steder denne uken,
skal du ikke fylle ut resten av denne siden.

**12 Hvor mange ganger reiste eller gikk du
fra hjemstedet til arbeidsstedet i uken
27. okt. - 2. nov.?**

Med hjemsted menes adressen i navne-
feltet øverst på skjemaet.

- Ingen, jeg er bosatt på
arbeidsstedet
(arbeider
hjemme)
- 1 gang
- 2-3 ganger

Ingen, jeg var ikke på hjem-
stedet denne uken

4 ganger eller
flere

! Reiste du ikke denne uken, skal du
ikke fylle ut resten av denne siden.

**13 Hvor lang tid brukte du vanligvis
fra hjemstedet til arbeidsstedet
(én vei) i uken 27. okt. - 2. nov.?**

- Under 15 min 45-59 min
- 15-29 min 60-89 min
- 30-44 min 90 min eller
mer

**14 Hvilke transportmidler brukte du vanligvis
fra hjemstedet til arbeidsstedet (én vei)
i uken 27. okt. - 2. nov.?**
Sett flere kryss hvis nødvendig.

- Bil Båt
- Buss Brukte sykkel,
gikk i mer enn
10 min
- Tog, trikk, T-bane Annet

VIKTIG:
Bruk helst
blyant eller
blå/svart kulepenn



Slik: Ikke slik:

Spørsmålene på denne siden gjelder leiligheten der oppgavegiveren er registrert bosatt 3. november 1990 ifølge Folkeregisteret, se adressen i navnefeltet på den andre siden.

- 1 Har andre som bor i leiligheten mottatt boligskjema? Ja Nei

Dersom det er mottatt **ett** boligskjema i leiligheten, fylles det ut og sendes tilbake i svarkonvolutt sammen med alle personskjemaene.

Dersom flere i leiligheten har fått boligskjema, er det bare nødvendig å svare på spørsmålene om **boligen** (leiligheten) på ett av dem. For hver leilighet skal det nyttes bare en svarkonvolutt. Send derfor alle skjemaene fra de bosatte i leiligheten tilbake i den samme svarkonvolutt.

- 2 Hvor mange rom på 6 m² eller mer er det i leiligheten? Ta ikke med kjøkken, gang, bad o.l.

1 2 3 4 5

6 7 8 9 eller flere

- 3 Hvor stor er leiligheten målt i kvadratmeter? Regn med alle rom til boligformål, også kjøkken, gang, bad o.l.

Under 50 m² 100-129 m²

50-59 m² 130-149 m²

60-79 m² 150-199 m²

80-99 m² 200 m² eller mer

- 4 Hvor stort kjøkken er det i leiligheten?

6 m² eller større Det er ikke kjøkken i leiligheten

Mindre enn 6 m²

- 5 Er det bad eller dusj inne i leiligheten?

Ja Nei

- 6 Er det vannklosett inne i leiligheten?

Ja Nei

- 7 Hva slags oppvarmingskilder er det i leiligheten?

Sentralvarme (radiatorer e.l.) Ovner for flytende brensel (olje, parafin e.l.)

Elektriske ovner, varmekabler e.l. Ovner for fast brensel (ved, koks e.l.)

- 8 Har leiligheten kjøkken, bad/dusj, wc og minst ett beboelsesrom i samme etasje?

Ja Nei

- 9 Hvilken etasje ligger leiligheten i?

Sett flere kryss hvis leiligheten har beboelsesrom i flere etasjer.

Kjelleretasje Underetasje

1. 2. 3. 4. 5. eller høyere

- 10 Hva slags eie-/leieforhold er det til leiligheten? Sett bare ett kryss.

Jeg/vi eier den gjennom et borettslag eller boligaksjeselskap

Jeg/vi eier den alene eller sammen med andre

Jeg/vi leier den gjennom arbeid (tjenestebolig)

Jeg/vi leier den for et avgrenset tidsrom

Jeg/vi leier den på andre vilkår

- 11 Hvor mange personbiler disponerer de som bor i leiligheten?

Ingen 1 2 3 eller flere

- 12 Sorterer husholdningen til vanlig avfallet sitt?

Sett bare kryss for avfallstyper som blir levert/hentet etter at de er sortert ut.

Ingen særskilt sortering. Praktisk vanskelig, mangler tilbud e.l.

Papir Maling, lakk, olje e.l.

Glass Annet avfall

Batterier

- 13 Hva slags hus ligger leiligheten i? Se rettledningen.

Frittliggende enebolig eller våningshus tilknyttet gårdsdrift

Hus i kjede, rekkehus, terrassehus eller vertikaldelt tomannsbolig

Horisontaldelt tomannsbolig eller annet boligbygg med mindre enn 3 etasjer

Blokk, leiegård eller annet boligbygg med 3 etasjer eller mer

Forretningsbygg, pensjonat, aldershjem, militærforlegning eller annet bygg for felleshusholdning

- 14 Er det heis i huset?

Ja Nei

- 15 Hvor mange leiligheter er det i huset?

1 2 3 4 5

6 7 8 9 eller flere

- 16 Når ble huset bygd? (opprinnelig byggeår)

1900 eller før 1946 - 1960

1901 - 1920 1961 - 1970

1921 - 1940 1971 - 1980

1941 - 1945 1981 - 1990

Pris kr 50,00

Publikasjonen utgis i kommisjon hos Universitetsforlaget, Oslo, og er til salgs hos alle bokhandlere.

ISBN 82-537-3226-0