



Folke- og boligtelling 1990

Farsund

**FOLKE- OG BOLIGTELLING
1990**

KOMMUNEHEFTE

1003 FARSUND

STATISTISK SENTRALBYRÅ
OSLO-KONGSVINGER 1992

ISBN 82-537-3406-9

EMNEGRUPPE
31 Folketellinger

ANDRE EMNEORD
Arbeidstid
Befolkning
Boliger
Grunnkretser
Husholdninger
Sysselsetting
Yrkesaktive

Forord

Hovedformålet med Folke- og bolig telling 1990 er å gi et bilde av befolkningen og levekårene i det norske samfunnet.

Et annet viktig formål er å gi statistikk for mindre geografiske områder som kommuner og deler av kommuner. For å dekke dette formålet gir Statistisk sentralbyrå ut et statistisk hefte for hver kommune.

Når kommuneheftene for alle kommuner i et fylke er publisert, vil det bli laget et fylkessammendrag med tabeller som svarer til dem som finnes i kommuneheftene. Når alle kommunene i landet har fått sine hefter, vil det også bli laget et sammendrag for hele landet.

Innen utgangen av 1992 vil en endelig folketellingsfil være etablert, og det blir utarbeidet et hefte som dokumenterer folketellingsprosjektet.

Resultatene fra FoB90 vil i tillegg være tilgjengelig i databaser i SSB, bl.a. Regionalstatistisk database. Det er videre planer om en spredning av folketellingsdata i tilknytning til publisering av annen statistikk fra SSB. Resultatene vil også kunne leveres på maskinlesbar form. For brukere som ønsker ytterligere bearbeiding av materialet, vil SSB utføre dette mot kostnadsdekning.

Oslo/Kongsvinger, 25. mars 1992

Svein Longva

Jan Furseth

Innhold

	Side
Tabellregister	6
Figurdel	7
Tekstdel	
1. Formål	8
2. Opplegg og gjennomføring	8
2.1. Statistikkens omfang	8
2.2. Grunnlag for statistikken	8
2.3. Datainnsamling	8
2.4. Utvalg	9
3. Feilkilder og usikkerhet ved resultatene	9
3.1. Utvalgsvarians	9
3.2. Frafall og utvalgsskjevhet	10
3.3. Innsamlings- og bearbeidingsfeil	10
4. Enheter, geografiske nivåer og kjennemerker	11
4.1. Enheter	11
4.2. Geografiske nivåer	12
4.3. Kjennemerker	13
4.3.1. Personkjennemerker	13
4.3.2. Boligkjennemerker	16
4.3.3. Husholdningskjennemerker	17
5. Merknader til tabellene	18
Tabelldel	19
Vedlegg	
Kart over grunnkretser	
Kart over tettsteder	
Personskjema	
Boligskjema	

Standardtegn i tabeller

- . Tall kan ikke forekomme
- Null
- 0,0 Mindre enn 0,5 av den brukte enheten
- : Tallet er upålitelig
- () Tallet må brukes med varsomhet

Tabellregister

	Side
1. Folkemengde ved folketellingene 1875 - 1990, etter kommunegrenser pr. 3. november 1990	19
2. Folkemengde etter kjønn, ekteskadelig status og alder. 3. november 1990	19
3. Hovedtall for utdanning. Personer 16-66 år etter yrkesaktivitet, kjønn og utdanning. 3. november 1989 - 2. november 1990	20
4. Personer 16 år og over. Hovedtall for yrkesaktivitet i året 3. november 1989 - 2. november 1990 .	21
5. Hovedtall for yrkesaktive i året 3. november 1989 - 2. november 1990	22
6.1. Yrkesaktive 16 år og over, etter alder og næring/yrkesfelt. 3. november 1989 - 2. november 1990	23
6.2. Yrkesaktive 16 år og over, etter kjønn/alder/arbeidstid i året og næring/yrkesfelt. 3. november 1989 - 2. november 1990	24
7.1. Yrkesaktive 16 år og over, etter arbeidstid i året og kjønn/næring/yrkesfelt. 3. november 1989 - 2. november 1990	25
7.2. Yrkesaktive 16 år og over, etter kjønn, arbeidstid i året og næring/yrkesfelt. 3. november 1989- 2. november 1990	26
8. Hovedtall for yrkesaktive i uka 27. oktober - 2. november 1990, etter vanlig/avtalt arbeidstid	27
9.1. Yrkesaktive 16 år og over i uka 27. oktober - 2. november 1990, etter kjønn, vanlig/avtalt arbeidstid og næring	27
9.2. Yrkesaktive 16 år og over i uka 27. oktober - 2. november 1990, etter vanlig/avtalt arbeidstid, kjønn og næring/yrkesfelt	28
10. Yrkesaktive 16 år og over med fast oppmøteplass på arbeid i uka 27. oktober - 2. november 1990, etter tallet på arbeidsreiser, reisetid og yrkesfelt/oppmøteplass	29
11. Yrkesaktive 16 år og over med fast arbeidsreise i uka 27. oktober - 2. november 1990, etter reisemåte, oppmøteplass, tallet på arbeidsreiser, reisetid og etter reisemåte, kjønn og alder	30
12. Boliger og bosatte. Hustype, tallet på rom, kjøkken. 3. november 1990	31
13. Boliger, rom og bosatte, etter hustype. 3. november 1990	31
14. Boliger etter eieform og areal. Rom og bosatte, etter eieform. 3. november 1990	31
15. Boliger etter tallet på rom og tallet på bosatte. 3. november 1990	32
16. Boliger etter husets byggeår og hustype/eieform/oppvarmingskilde. Bosatte og rom, etter husets byggeår. 3. november 1990	32
17.1. Boliger etter sanitærutstyr og størrelse. 3. november 1990	33
17.2. Boliger og bosatte. Sanitærutstyr/byggeår, størrelse og tilgjengelighet. 3. november 1990	33
18. Boliger etter standardindikatorer. Bosatte etter alder og standardindikatorer. 3. november 1990 . . .	34
19. Husholdninger, familier og personer, etter type husholdning. Husholdninger etter type husholdning og tallet på familier i husholdningen/yrkesaktivitet i husholdningen/eieform/tallet på rom i boligen og kjøkken. 3. november 1990	35
20. Husholdninger, familier og personer, etter husholdningsstørrelse/type husholdning. Absolutte tall og prosent. 3. november 1990	36
21. Husholdninger etter type husholdning og disponering av personbil/avfallssortering. 3. november 1990	37
24. Barn 0-17 år etter alder, familietype og mors/fars yrkesaktivitet i uka 27. oktober - 2. november 1990	37
25. Personer 67 år og over i privathusholdning. Alder, tallet på personer i husholdningen og indikatorer for boligstandard. 3. november 1990	38
26. Folkemengde etter alder, kjønn og type bostedsstrøk/grunnkrets. 3. november 1990	39
27.1. Yrkesaktive 16 år og over, etter næring, kjønn og type bostedsstrøk/delområde. 3. november 1989 - 2. november 1990	42
27.2. Yrkesaktive 16 år og over, etter næring, kjønn og type bostedsstrøk/grunnkrets. 3. november 1989 - 2. november 1990	43
28. Privathusholdninger. Utvalgte kjennetegn for boligstandard, og disponering av personbil. Bostedsstrøk/grunnkrets. 3. november 1990	46

Figur 1. Yrkesaktive 16 år og over, etter næring. Prosent. 1980 og 1990

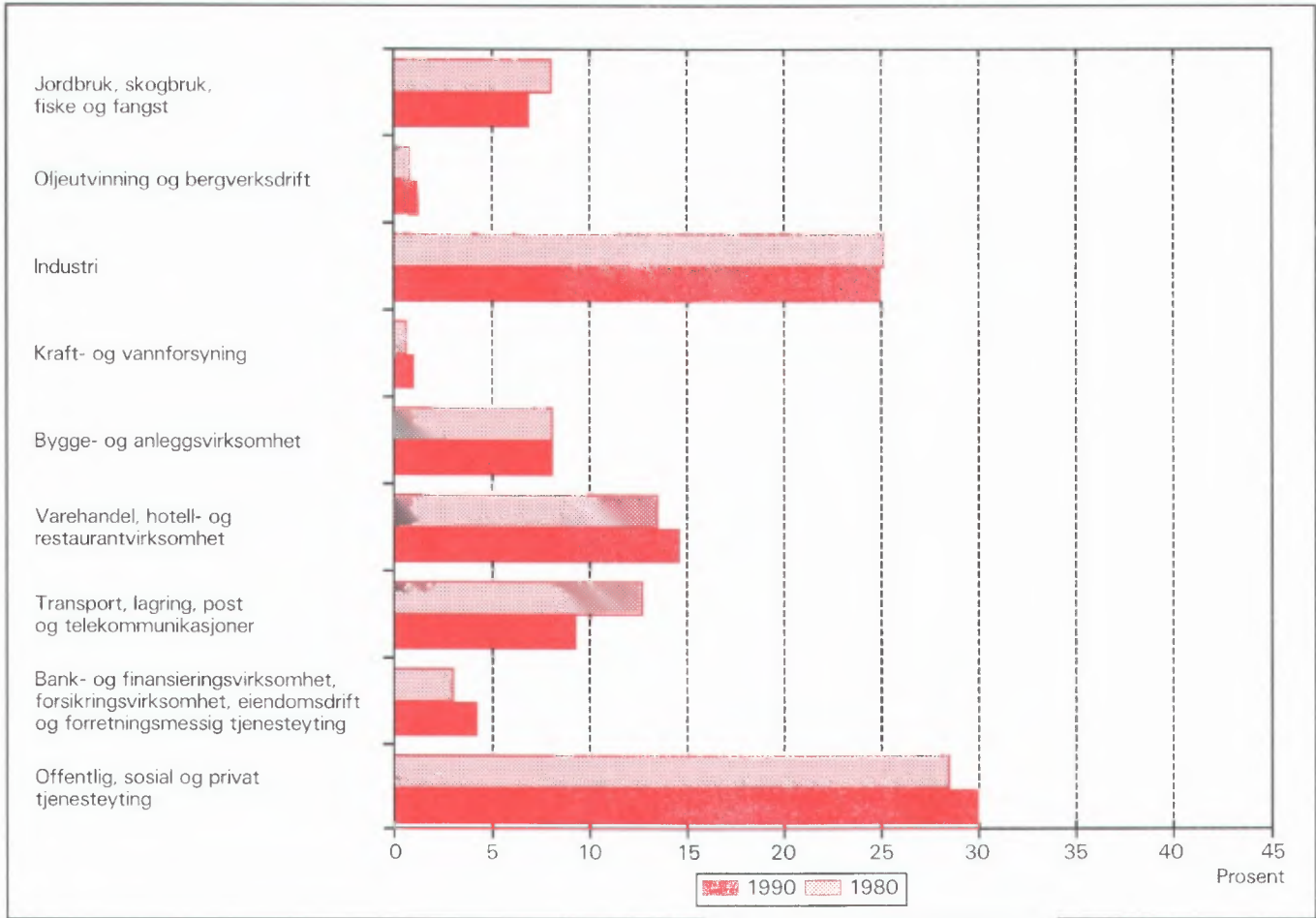

Figur 2. Hovedtall for boligstandard og disponering av bil. Prosent. 1980 og 1990

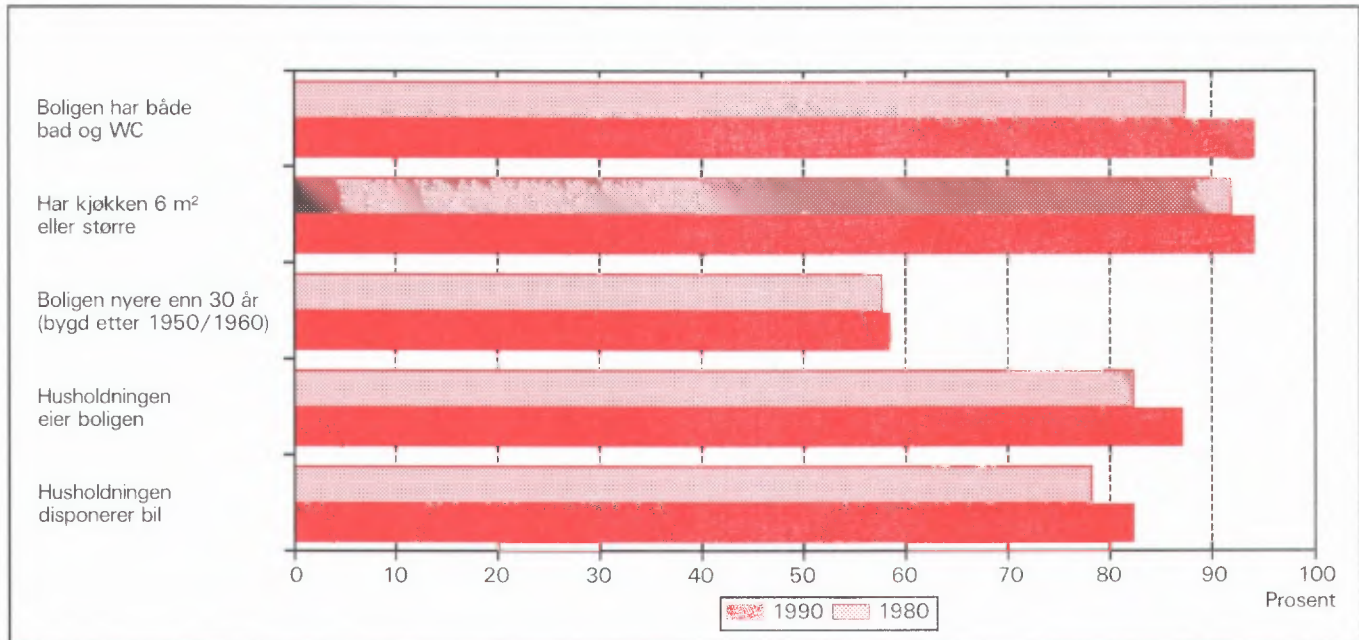

1. Formål

Hovedformålet med Folke- og bolig telling 1990 (FoB90) er å gi et bilde av befolkningen og levekårene i det norske samfunnet. Moderne folketellinger legger stor vekt på å se opplysninger om boliger og boforhold, sysselsetting og yrke, utdannings- og inntektsforhold, arbeidsreiser mv. i sammenheng.

Formålet med denne publikasjonen er å gi en beskrivelse av hver kommune, og av områder som er mindre enn kommune (delområder, kretser, tettsteder).

2. Opplegg og gjennomføring

2.1. Statistikkens omfang

FoB90 omfatter alle personer (også utenlandske statsborgere) som var registrert bosatt i Norge på tellingstidspunktet 3. november 1990, ifølge forskriftene om føringen og ordningen av folkeregistrene.

Boligtellingen har med privatboliger (leiligheter) der minst én person var registrert bosatt 3. november 1990.

Tellingen omfatter *ikke* boliger som var ubebodd eller som var bebodd av bare midlertidig tilstedeværende (f.eks. ugifte personer som oppholdt seg utenom foreldrehjemmet på grunn av skolegang). Det er heller ikke hentet inn opplysninger om boligen for forpleide i aldershjem, pleiehjem, barnehjem og andre fellesinstitusjoner.

Enheten *hus* er ikke med i tellingen, men det blir gitt enkelte opplysninger om det huset boligen ligger i.

2.2. Grunnlag for statistikken

I kommuner med 6 000 eller flere innbyggere er grunnlaget for statistikken opplysninger fra ulike statistiske og administrative registre og skjemaopplysninger fra et utvalg av befolkningen 16 år og over (født i 1974 eller tidligere). Slike kommuner blir heretter omtalt som utvalgskommuner.

I kommuner med færre enn 6 000 innbyggere er det gjennomført fullstendig telling også for skjemadelen. (Fulltellingskommuner.)

Kommuner med 6 000 eller flere innbyggere som ønsket at det skulle utarbeides statistikk på grunnlag av skjemaopplysninger fra alle bosatte i kommunen,

fikk dette utført av SSB mot at kommunen selv betalte SSB merkostnadene. Sju kommuner fikk gjennomført slik telling (Stryn, Sula, Vestnes, Oppdal, Stjørdal, Brønnøy og Vestvågøy).

De viktigste kjennemerkene som hentes direkte fra register, er kjønn, alder, andre demografiske kjennemerker og utdanning.

Det er laget et eget informasjonshefte som bl.a. beskriver bakgrunn, metode, faglig innhold og bearbeidingsopplegg for tellingen. Heftet kan en få ved å henvende seg til SSB, Folketellingsprosjektet.

Det er Finansdepartementet som har vedtatt at Statistisk sentralbyrå skal gjennomføre en folke- og bolig telling i 1990. Vedtaket har hjemmel i lov om offisiell statistikk og Statistisk sentralbyrå av 16. juni 1989 nr. 54 (statistikkloven). Stortinget har bevilget midler til gjennomføringen av tellingen.

Kostnadene ved å gjennomføre tellingen på denne måten er 60 millioner kroner. Dette er 40 millioner mindre enn om hele befolkningen 16 år og over skulle ha svart på spørreskjema.

2.3. Datainnsamling

Folketellingskjemaene ble sendt i posten direkte til hver enkelt oppgavegiver. Navn og adresse ble påført skjemaet på forhånd på grunnlag av opplysninger fra Det sentrale personregister (DSP).

I utvalgskommunene fikk alle uttrukne personer en person-/boligblankett, rettledning, informasjon samt svarkonvolutt. Oppgavegiver svarte på spørsmål om seg selv og om boligen/husholdningen vedkommende bodde i. Blankettens boligside inneholdt også en navneliste over de personer 16 år og over som tilhørte samme familie som oppgavegiver. Oppgavegiver supplerte navnelisten med eventuelle andre personer som var registrert bosatt i boligen (leiligheten) og svarte på spørsmål om yrkesaktivitet til personene på listen. Opplysningene er nyttet i arbeidet med sammensetningen til bolighusholdninger (se nedenfor) og til å gi ulike egenskaper ved husholdningen, blant annet "tallet på yrkesaktive".

I fulltellingskommunene fikk alle personer som var 16 år og eldre et personskjema med rettledning og informasjon. I tillegg fikk den eldste i hver familie et boligskjema og en svarkonvolutt. Utfylte skjema fra alle oppgavegivere i boligen ble sendt samlet tilbake i svarkonvolutten. Der det bodde flere familier i samme bolig, ble det bare brukt én svarkonvolutt og

bare ett boligskjema ble fylt ut. Innsamlingsmetoden gav derfor grunnlag for å danne husholdninger.

Personer som ikke hadde sendt inn folketellings-skjema til rett tid, fikk tilsendt inntil to adresserte purringer.

2.4 Utvalg

Utvalget er trukket på personnivå og på en slik måte at utvalget er representativt med hensyn til kjønn og alder.

Siden person utgjorde trekkegrunlaget i utvalgskommunene, og det for hver person er etablert en bolig/husholdningsenhet, er utvalget av boliger nær fordoblet i forhold til et utvalg av boliger/husholdninger direkte.

Utvalgsprosenten varierte med kommunistørrelsen:

Kommunistørrelse	Utvalgsprosent
6 000 - 7 999 innbyggere	20,0
8 000 - 9 999 "	14,3
10 000 - 49 999 "	10,0
50 000 innbyggere og over	8,3

På dette viset vil alle utvalgskommuner få om lag den samme kommunestatistikken.

Resultater som bygger på et utvalg av befolkningen, har en viss usikkerhet. Dette gjelder særlig for små befolkningsgrupper, eksempelvis for yrkesgrupper med få utøvere eller for små geografiske områder. SSB har utviklet og tatt i bruk en ny statistisk metode som gjør det mulig å utnytte administrative data i statistikkproduksjonen, selv om kvaliteten i registrene ikke er slik at de alene er gode nok for dette formålet.

Tabell 1. Relativt standardavvik for persontallene, etter utvalgsprosent og beregnet tall på personer i tabellen (cellestørrelse). Prosent

Utvalgsprosent	Beregnet tall på personer								
	50	100	500	1 000	5 000	10 000	25 000	100 000	200 000
8,3	47,0	33,2	14,9	10,5	4,7	3,3	2,0	0,9	0,5
10,0	42,4	30,0	13,3	9,4	4,0	2,7	1,3	.	.
14,3	34,5	24,4	10,7	7,3	2,4
20,0	28,2	19,9	8,7	5,9	1,7

Anslagene i tabell 1 vil i noen tilfeller overestimere det relative standardavviket. Spesielt gjelder dette kjennemerkene yrkesaktivitet og næring hvor vi omtrent kan redusere det relative standardavviket med

Metoden går ut på å sammenligne på individnivå opplysninger gitt i skjemaet med opplysninger i registret. Med grunnlag i dette doble sett av opplysninger om det samme kjennemerket for personene i utvalget, er det laget justeringsfaktorer som er nyttet i arbeidet med de statistiske tabellene. Denne metoden som kombinerer opplysninger fra skjema og registre, har sikret tall med tilnærmet halvert usikkerhet i forhold til tilsvarende utvalgsdata alene, for kjennemerkene yrkesaktivitet og næring. Usikkerheten er omtalt under punkt 3 nedenfor.

3. Feilkilder og usikkerhet ved resultatene

3.1 Utvalgsvarians

Når en bygger på opplysninger om bare en del av befolkningen, får en usikkerhet i resultatene. Standardavviket er et mål på denne usikkerheten. Størrelsen på standardavviket avhenger blant annet av tallet på observasjoner i undersøkelsen. Jo flere observasjoner, desto mindre standardavvik og dermed mindre usikkerhet.

Iblant brukes også relativt standardavvik som mål på usikkerhet. Med det menes forholdet mellom standardavviket og det beregnede tallet, målt i prosent. SSB har ikke foretatt spesielle beregninger av denne usikkerheten for tallene i hver enkelt kommune. I tabell 1 har vi anslått noen relative standardavvik for de forskjellige utvalgsprosentene, etter størrelsen på det beregnede tallet når person er enhet.

en faktor på 0,6. Dette skyldes bruk av registerdata i statistikkproduksjonen (se avsnitt 2.4).

Tabell 2 viser tilsvarende relative standardavvik når bolig eller husholdning er enhet.

Tabell 2. Relativt standardavvik for bolig- og husholdningstallene, etter utvalgsprosent og beregnet tall på boliger/husholdninger i tabellen (cellestørrelse). Prosent

Utvalgsprosent	Beregnet tall på boliger/husholdninger								
	25	50	100	500	1 000	5 000	10 000	25 000	100 000
8,3	46,2	32,7	23,1	10,3	7,3	3,2	2,3	1,4	0,5
10,0	41,3	29,2	20,6	9,1	6,4	2,6	1,6	0,3	.
14,3	32,7	23,1	16,2	7,0	4,7	0,9	.	.	.
20,0	25,5	18,0	12,7	5,5	3,7	0,7	.	.	.

For kjennemerkene antall personer i husholdningen og antall barn i husholdningen vil det relative standardavviket være en god del mindre. Dette skyldes at opplysninger om familietilknytning i personregisteret er nyttet ved oppblåsing av tallene.

For å illustrere usikkerheten kan vi bruke et *intervall* for å angi nivået på *den sanne verdi* av en beregnet størrelse, det vil si den verdien vi ville ha fått om vi hadde foretatt en totaltelling i stedet for en utvalgsundersøkelse. Slike intervaller kalles konfidensintervaller dersom de er konstruert på en spesiell måte. I denne sammenheng kan vi bruke følgende metode: La M være den beregnede størrelse, og la S være et anslag for standardavviket til M . Konfidensintervallet blir da intervallet med grenser $(M - 2S)$ og $(M + 2S)$. Denne metoden vil med omtrent 95 prosent sannsynlighet gi et intervall som inneholder den sanne verdi. Med andre ord vil høyst 5 prosent av tallene ha en feil på mer enn 2 ganger standardavviket.

Følgende eksempel illustrerer hvordan vi kan bruke tabell 2 til å finne konfidensintervaller.

Vi har beregnet et tall på 1 000 boliger i en 20 prosent utvalgskommune. Det relative standardavviket er 3,7 prosent slik at standardavviket blir

$$1\ 000 \cdot 0,037 = 37$$

Det betyr at det riktige tallet med 95 prosent sannsynlighet ligger i intervallet med grenser

$$(1\ 000 - 2 \cdot 37) \text{ og } (1\ 000 + 2 \cdot 37)$$

altså er intervallet

$$(926, 1\ 074)$$

I heftene for utvalgskommunene har vi valgt å bruke en treleddet publiseringsstrategi.

1. Tall med relativt standardavvik under 20 prosent publiseres direkte.
2. Ved relative standardavvik mellom 20 og 30 prosent, settes tallet i parentes. Med dette mener vi at det kan forsvares å oppgi tallet, men at det må brukes med varsomhet.
3. Tall med relativt standardavvik på 30 prosent og over har vi undertrykt ved å sette kolon i stedet for tallet. Selv om det er mulig å regne seg fram til det undertrykte tallet, vil vi ikke anbefale en slik framgangsmåte fordi tallet er for upålitelig.

3.2 Frafall og utvalgsskjevhet

I alt var det 968 030 oppgavepliktige personer ved tellingen. Av disse var det 12 584 personer som ikke returnerte skjemaet. Dette betyr at svarprosenten i folketellingen er på 98,7 for landet under ett. For de enkelte kommuner varierer svarprosenten mellom 100 og 95. Dessuten er det noe frafall på de enkelte spørsmålene. Frafallet kan føre til skjevheter siden en har brukt de som har svart til å beregne verdier for manglende opplysninger. Størrelsen på skjevheten vil imidlertid være rimelig akseptabel siden svarprosenten er så høy.

3.3 Innsamlings- og bearbeidingsfeil

Under gjennomføring og bearbeiding av en statistisk undersøkelse vil det alltid kunne oppstå feil som kan gi utslag i resultatene. Dette gjelder både ved totaltellinger og når resultatene er basert på et utvalg.

De fleste feilene oppstår vanligvis under oppgaveinnhenting og skyldes uriktige svar eller mangelfullt utfylte skjemaer. Under bearbeidingen kan det oppstå feil når opplysninger blir kodet, i vårt tilfelle spesielt opplysningene om næring og yrke.

SSB har ikke kontaktet oppgavegiver dersom det

ble funnet feil eller mangler ved utfyllingen. Materialet har imidlertid gjennomgått omfattende maskinelle kontroll- og opprettingsrutiner. For kjennemerker med uoppgitt svar er det beregnet et mest mulig sannsynlig svar på grunnlag av de øvrige opplysninger personen har gitt og ut fra svarene fra andre oppgavegivere.

Kontroll- og opprettingsrutinene vil være nærmere beskrevet i publikasjonen som dokumenterer FoB90-prosjektet. Publikasjonen vil foreligge i løpet av 1992.

SSB gjennomfører en kvalitetsundersøkelse i samband med folketellingen. Undersøkelsen tar sikte på å kontrollere kvaliteten av husholdningssammensetningen i folketellingen. Videre skal en vurdere eventuelle konsekvenser for statistikken av å nytte regelverket i folkeregisterloven som grunnlag for en geografisk plassering av befolkningen. Resultatene ventes å foreligge i 1992.

4. Enheter, geografiske nivåer og kjennemerker

Når ikke annet er nevnt, gjelder opplysningene situasjonen 3. november 1990.

4.1. Enheter

Person

Tellingen omfatter alle personer som ifølge folkeregisteret er registrert bosatt i Norge på tellingsdagen 3. november 1990. Hvem som skal regnes som bosatt og hvor de skal ha adresse, går fram av forskrifter om føringen og ordningen av folkeregistrene.

Bosatte

Med bosatte menes personer bosatt i privathusholdninger. Tallet på *bosatte i alt* vil derfor være mindre enn tallet på *personer i alt* i kommunen (folkemengde).

Barn

I tabellene 19-21 og 24 omfatter begrepet *Barn* ugifte hjemmeboende barn under 18 år som er registrert bosatt i familien til minst én av foreldrene eller andre foresatte. Eldre barn som bor hjemme, er ikke regnet som barn etter denne definisjonen.

Familie

Som familie regner vi:

- ektepar og eventuelle ugifte hjemmeboende barn uansett barnets alder
- mor/far med ugifte hjemmeboende barn uansett barnets alder
- hver enkelt person som ikke hører med i gruppene over (enslig)

Et familienummer inngår som kjennemerke for hver person i Det sentrale personregister. Grupperingen til familie i tellingen er gjort med utgangspunkt i dette familienummeret.

Alle i en familie i tellingen må være registrert bosatt på samme adresse (samme kommune og poststed), og de kan bare inngå i én husholdning. Personer, f.eks. ektefeller, som etter denne regelen er plassert på hvert sitt sted, er ikke gruppert til samme familie i tellingen, selv om de har likt familienummer i Det sentrale personregister.

Barn som har gått ut av familien fordi de har fått egne barn, har meldt flytting og/eller inngått ekteskap, blir aldri regnet til foreldrenes familie på et senere tidspunkt. Når f.eks. et ektepar bor sammen med et skilt barn, danner ektefellene og barnet hver sin familie.

En familie kan aldri bestå av mer enn to generasjoner.

Ugifte søsken som bor sammen i en bolig der ingen av foreldrene er bosatt, blir regnet som hver sin énpersonfamilie.

Personer med ukjent bosted eller familienummer blir regnet som enslige (énpersonfamilier).

I et samboerpar utgjør hver av samboerne sin egen familie sammen med egne barn. Felles barn er med i familien til én av foreldrene.

Husholdning

Til samme husholdning regnes personer som er registrert bosatt i samme bolig. En slik husholdning blir kalt *bolighusholdning*. Husholdninger kan bestå av én eller flere familier. Sammensetningen til bolig-husholdninger har hovedsakelig skjedd ut fra opplysninger gitt på boligskjemaet (navnelisten) og ut fra innsendingsmåten (felles retur). Selv om Det sentrale personregister ikke gir oversikt over hvem som bor sammen i den enkelte bolig, er adresseopplysningene

i registeret nyttet som et supplement i arbeidet med husholdningene.

I tellingen blir det skilt mellom privat- og felleshusholdning.

Gruppen *Privathusholdning* omfatter personer som er registrert bosatt i samme privatbolig. Siden alle opplysninger om husholdninger i tellingen er knyttet til denne typen, er tallet på husholdninger i alt derfor lik tallet på privathusholdninger.

Til *Felleshusholdning* er regnet beboere (forpleide) som er registrert bosatt i aldershjem, pleiehjem, barnehjem o.l. Tilsatte som er bosatt i/ved felleshusholdningen, er alltid regnet som bosatte i privathusholdning. Det samme gjelder militært personell som er registrert bosatt i forlegningen. I utvalgskommuner er bare personer 67 år og over regnet som bosatte i felleshusholdninger.

Folketellingene gir ikke statistikk over felleshusholdninger. Det er hovedsakelig fordi personer som oppholder seg på institusjon, men som er registrert bosatt hjemme, tilhører privathusholdningen de er registrert i. En statistikk på dette grunnlaget ville derfor gi et misvisende bilde.

Bolig (leilighet)

En bolig er ett eller flere rom som er bygd eller ombygd til helårs privatbolig for en eller flere personer. Det må være adgang til rommet/rommene uten at en må gå gjennom en annen bolig. I tabellene brukes for enkelthets skyld *bolig* i stedet for privatbolig.

En bolig er da f.eks. rekkehusleilighet, leilighet i tomannsbolig, leilighet i leiegård, blokkleilighet og hybelleilighet. Enebolig er også leilighet.

En hybel i privathus er en bolig dersom den har egen inngang. I hybelius regnes hver hybel som egen bolig, også der rom som f.eks. kjøkken og bad er felles. Leiligheter og hybler som disponeres av privathusholdninger i sykehus, institusjoner, militærforlegninger o.l., regnes alltid som egen bolig.

I noen tilfeller kan en bolig omfatte mer enn en leilighet. Det gjelder når personer i samme familie (f.eks. ugifte barn) bor i egen leilighet (f.eks. hybel-leilighet) på samme adresse som resten av familien. I slike tilfeller består boligen av alle leilighetene familiemedlemmene bruker.

Fordi begrepet bolighusholdning blir brukt, blir tallet på boliger det samme som tallet på privathusholdninger i tellingen.

Det er ikke innhentet oppgaver for boliger der ingen er registrert bosatt (se avsnitt 2.1).

Hus er ikke egen enhet i tellingen, men boligkjennemerkene omfatter enkelte opplysninger om huset boligen ligger i.

4.2. Geografiske nivåer

Grunnkrets, delområde

Grunnkretsene er utformet slik at de skal være stabile over en rimelig tidsperiode. De består av et sammenhengende geografisk område, og har mest mulig ensartet natur, næringsgrunnlag, kommunikasjonsforhold og bebyggelse. Folkemengde og areal bør ikke variere for sterkt. Visse variasjoner i befolkningsgrunnlaget vil likevel forekomme - en krets i spredtbygde strøk kan ha under 100 innbyggere, mens de tettest utbygde byområdene kan ha over 1 000.

Fordi kretsen skal være stabil, er den ikke knyttet opp til tettstedsavgrænsingen. En krets kan derfor inneholde både tett og spredt bebyggelse.

Det er ikke stilt krav om at grunnkretsgrensene skal falle sammen med grensene for kirkesogn, skole- eller valgkrets.

Landet er delt inn i om lag 13 600 grunnkretser.

Grunnkretsene er gruppert sammen til *delområder* (bydeler/bygdslag). Et delområde består vanligvis av 1 000 - 3 000 personer i spredtbygde strøk og 3 000 - 5 000 i tettbygde. I alt er det om lag 1 550 delområder i landet.

Alle adressene i landet er gitt kode for grunnkrets og delområde. Kodene er en del av datagrunnlaget i Det sentrale personregister. Grunnkretsinnndelingen i FoB90 er sammenlignbar med FoB80. I visse tilfeller (ved kretsdelinger i perioden) må sammenligningen skje med utgangspunkt i grupper av 1990 kretser.

Kart over grunnkretser og delområder er med som vedlegg til heftet.

Kommune

Den enkelte person er i tellingen regnet å ha sitt bosted i den kommune og i den bolig hvor vedkommende var registrert som bosatt i Folkeregisteret 3. november 1990.

Hovedregelen er at en person skal registreres som bosatt der han eller hun tar sin døgnhvile. De viktigste unntakene fra denne hovedregelen gjelder:

- Ugifte personer som pga. studier, skolegang eller verneplikts-/siviltjeneste oppholder seg utenom foreldrenes/forsørgers bolig. De skal være registrert i foreldrenes/forsørgers bolig.
- Gifte personer som mesteparten av tiden må bo borte fra hjemmet pga. arbeid, studier, verneplikts-/siviltjeneste (f.eks. yrkesaktive som er ukependlere). De skal være registrert i ektefellenes felles bolig.
- Personer som er innlagt på sykehus eller anbrakt i fengsel, arbeidsanstalt e.l. De skal være registrert der de var bosatt før innleggelsen/anbringelsen.

Personer som ikke kan henføres til en bestemt bolig/adresse, er regnet med i den kommunen der de sist hadde fast bosted. I fordelingene etter type bostedsstrøk, delområde og grunnkrets er de regnet med blant *Uoppgitt*.

Det er ikke innhentet opplysninger om midlertidig bosted. Folketellingen gir derfor ikke oppgaver over den tilstedeværende befolkningen.

Tettsted

For at en hussamling skal regnes som tettsted, må det bo minst 200 personer der, og avstanden mellom husene må normalt ikke overstige 50 meter. Det er tillatt med skjønnsmessige avvik for områder som ikke skal eller kan bebygges. Dette kan f.eks. være parker, idrettsanlegg, industriområder, eller naturlige hindringer som elver eller dyrkbare områder. Hussamlinger som naturlig hører med til tettstedet, tas med inntil en avstand på 400 meter fra tettstedskjernen.

Tettstedsavgrensingen er uavhengig av grunnkretsinnstillingen, og kan også gå på tvers av kommuneinnstillingen.

Kart over tettstedene i kommunen er med som vedlegg til heftet.

Tall for hvert enkelt tettsted er gitt i tabellene 26-28, under *Tettbygde strøk*.

4.3. Kjennemerker

4.3.1. Personkjennemerker

Alder

I fordelingen etter alder er den enkelte person gruppert etter alder pr. 31. desember 1990. (Alder = 1990

minus fødselsår.)

Arbeidsreiser - generelt

Arbeidsreiseopplysningene omfatter oppmøteplass, tallet på arbeidsreiser, reisetid og reisemåte (se dette). Kjennemerkene gjelder personer 16 år og over som *utførte* inntektsgivende arbeid i tellingsuka fra 27. oktober til 2. november og som hadde en *fast* oppmøteplass. Arbeidsreiseopplysningene gjelder reisen fra hjemstedet (registrert bosted) til arbeidsstedet.

Det ble lagt spesiell vekt på utformingen av arbeidsreisespørsmålene. Både i spørsmålsteksten og rettleiingen ble det forklart at *hjemstedet* er den boligadressen som vedkommende var registrert bosatt på ifølge Folkeregisteret 3. november 1990.

Arbeidsreiser - tallet på

Tallet på arbeidsreiser er det antall ganger oppgaver reiste *fra* hjemstedet *til* arbeidsstedet (én veg) i tellingsuka. Med *Hjemsted* menes alltid den boligadresse vedkommende er registrert bosatt på. For personer som bodde midlertidig på f.eks. hybel eller brakke denne uka, er reisen mellom hybel/brakke og arbeidssted ikke tatt med. Personer som arbeidet hjemme (f.eks. bønder), er gruppert til *reiste ikke*. Det samme gjelder personer som ikke var på hjemstedet i løpet av tellingsuka.

Arbeidstid

Tellingen har opplysninger om arbeidstid både i året (12-månedersperioden), og i tellingsuka fra 27. oktober - 2. november 1990. For uka er det dessuten skilt mellom vanlig/avtalt og faktisk arbeidstid.

Arbeidstid i året

Årlig arbeidstid er i FoB90 oppgitt som det samlede tallet på hele måneder vedkommende hadde arbeid, heltid og/eller deltid, i alle arbeidsforhold. Som heltid er regnet samlet arbeidstid på 30 timer eller mer i uka, noe som svarer til 120 timer eller mer over en 4-ukersperiode. Fravær er ikke trukket fra. Summen av måneder med heltids- og deltidsarbeid kan ikke overstige 12.

Arbeidstid i uka (vanlig/avtalt)

Den avtalte ukentlige arbeidstidstiden er oppgitt i timeverk og viser det timetallet den yrkesaktive har avtale om. For yrkesaktive som ikke hadde inngått avtale om en bestemt arbeidstid, gjelder oppgaven den gjennomsnittlige arbeidstiden. Det samme gjelder for personer med varierende arbeidstid eller for dem som

har skiftarbeid kombinert med friperioder. Faste forberedelser ut over ordinær arbeidstid er inkludert (lærere). Arbeidstid i flere arbeidsforhold skulle summeres. Betalt fravær er ikke trukket fra, mens tilfeldig merarbeid (sesongvariasjoner, overtid) derimot ikke er lagt til.

Arbeidstid i uka (utført)

Faktisk utført arbeidstid er oppgitt i timeverk. Overtid og annet ekstraarbeid er inkludert, men begrepet omfatter ikke fravær som skyldtes sykdom, ferie, permisjon med lønn o.l. Personer som ikke var på arbeid i tellingsuka, f.eks. på grunn av skift- eller turnusfridager, utførte ikke inntektsgivende arbeid denne uka.

Bosted

Se *Kommune* i avsnitt 4.2.

Bostedsstrøk (tettbygd - spredtbygd)

Se *Tettsted* i avsnitt 4.2.

Ekteskapelig status

Det er brukt fire hovedgrupperinger etter ekteskapelig status, nemlig ugifte, gifte, enker/enkemenn og separerte/skilte. Ekteskapelig status beskriver den formelle situasjonen, ikke faktiske samlivsforhold (samboere).

Familietype

Under omtalen av enheten *familie* (avsnitt 4.1 ovenfor) er det gjort rede for hvem som skal regnes til samme familie. På grunnlag av hvilke personer som inngår i familien og hva for ekteskapelig status de har, blir familiene inndelt i typer, slik:

Enslig	énpersonfamilie
Ektepar uten barn	familien inneholder et ektepar, men ingen ugifte, hjemmeboende barn.
Ektepar med barn	familien inneholder et ektepar, og parets ugifte, hjemmeboende barn uansett alder.
Mor/far med barn	familien inneholder mor eller far og deres ugifte, hjemmeboende barn uansett barnets alder.

Familietyper baserer seg på den formelle ekteskapolige statusen til personene i familien. I et sam-

boerpar utgjør hver av samboerne derfor sin egen familie.

Heltid/deltid

En person kommer i gruppa heltidsarbeid når summen av avtalt/vanlig arbeidstid i alle arbeidsforhold er 30 timer eller mer i uka (120 timer eller mer over en 4-ukersperiode).

Næring

Yrkesaktive personer 16 år og over er gruppert etter næring ut fra opplysninger om 12-månedersperioden. Kjennemerket er knyttet til det arbeidsforholdet som hadde lengst varighet. Det er ikke innhentet særskilte oppgaver om næring for tellingsuka fra 27. oktober til 2. november.

Næringsgrupperingen er foretatt etter 1983-utgaven av Standard for næringsgruppering (Standarder for norsk statistikk 2). Standarden er et fem-sifret pyramidisk system der hvert siffer angir et grupperingsnivå.

FoB80 ble gruppert etter den forrige utgaven av næringsstandard (utgitt i 1978). De viktigste endringene fra denne utgaven finnes under Detaljhandel. Standardendringene har ingen betydning for sammenlignbarheten med forrige telling for næring på 1-sifret nivå.

Næringsgrupperingen kan etter mindre modifikasjoner på tabellnivå sammenlignes med International Standard Industrial Classification of all Economic Activities (ISIC) av 1968.

FN vedtok en ny versjon av ISIC i 1989. Den nye versjonen vil etter hvert bli innarbeidet i næringsstandard i de fleste land i Europa. Når den nye standarden blir innført i Norge, vil folketellingsmaterialet få næringskoder etter ISIC -89 i tillegg til de nåværende.

Oppmøteplass på arbeid

Oppmøteplassen er det stedet hvor oppgavegiver møtte fram ved arbeidsdagens start. Grupperingskriterium er kommune. Personer som møtte på ulike steder, var til sjøs e.l., har ikke fast oppmøteplass.

Reisemåte til arbeidet

Reisemåten gjelder de transportmidlene vedkommende til vanlig brukte på arbeidsreisen (én veg).

Reisetid til arbeidet

Reisetiden er tiden det tar å komme *fra* hjemstedet (registrert boligadresse) *til* arbeidsstedet (én veg). I reisetiden er gangtid og ventetid under reisen regnet

med. Det samme gjelder faste gjøremål, f.eks. å bringe barn til barnehage. Tilfeldige gjøremål og forsinkelser inngår derimot ikke.

For pendlere som bodde midlertidig utenfor hjemmet (hybel, brakke), er reisetiden regnet fra hjemstedet og fram til arbeidsstedet.

Spredtbygd/tettbygd strøk

Se *Tettsted* i avsnitt 4.2.

Utdanning

Utdanningsopplysningene i publikasjonen er hentet fra datafil over befolkningens høyeste utdanning pr. 1. oktober 1990, såkalt omkodet utgave (grupperingen av grunnleggende fagutdanning fullført før skoleåret 1972/73 er også basert på 9-årig grunnskole og plassert på klassetrinn 10, nivå 3).

Opplysningene om utdanning fullført i utlandet etter 1. november 1980 er noe mangelfulle i data-materialet. Dette gjelder blant annet utdanning fullført av nordmenn som har studert i utlandet. Utdanningsopplysninger om de fleste innvandrere til Norge etter 1980 er tilført datamaterialet for utvalgskommuner fra en egen spørreundersøkelse blant personer født i utlandet.

Fra og med 1987 blir det i all utdanningsstatistikk fra SSB brukt 6-sifrede utdanningskoder, etter Standard for utdanningsgruppering - Revidert 1989 (Standarder for norsk statistikk 7). Standarden er bygd opp som et pyramidisk klassifikasjonssystem. Utdanningene er først ordnet i grove grupper etter (samlet) varighet ved normal studieprogresjon. Gruppene kalles *utdanningsnivåer*. Innenfor hvert nivå er utdanningene delt opp etter *fagfelt* og *faggrupper*. En del utdanninger som tidligere var plassert på for lavt nivå, har skiftet nivå ved overgang til revidert standard. De største gruppene er ingeniør- og helsefagutdanninger.

Resultatene fra utdanningsstatistikken blir nå presentert etter omkodet utdanningskode (se ovenfor), mens folketellingen i 1980 er basert på uomkodet versjon av den gamle standarden. Derfor er ikke resultatene fra de to tellingene sammenlignbare. SSB kan lage sammenlignbar statistikk på *grovt* nivå (grupper av utdanningsnivåer) ved å dele inn FoB80 etter ny standard og kode om all grunnleggende fagutdanning til 9 år. Slik statistikk må utføres som betalt oppdrag.

Yrke

Yrkesaktive personer 16 år og over er gruppert etter yrke ut fra opplysninger om 12-månedersperioden. Kjennemerket er knyttet til det arbeidsforholdet som hadde lengst varighet. Det er ikke innhentet særskilte oppgaver om yrke for tellingsuka fra 27. oktober til 2. november.

Grunnlaget for yrkesgrupperingen er Standard for yrkesgruppering i offentlig norsk statistikk (utgitt av Arbeidsdirektoratet i 1965). Standarden blir ofte omtalt som NYK (Nordisk yrkesklassifisering). Til folketellingen i 1980 ble standarden ajourført av SSB ved at nye yrkesbetegnelser ble plassert inn på sitt riktige sted i systemet, en del yrkesgrupper ble slått sammen og noen ble splittet i flere grupper. Etter 1980 har SSB fortsatt ajourføringen med nye yrkesbetegnelser.

Yrke i folketellingen er kodet med tre av standardens i alt fem siffer.

Yrke er kodet på samme måte og etter samme standard både i FoB80 og FoB90, slik at det er mulig å sammenligne yrkesstatistikk mellom de to tellingene.

NYK og dermed tellingen er bare i begrenset grad sammenlignbar med den nyeste (1988) utgaven av International Standard Classification of Occupations (ISCO). Derimot er det godt samsvar med forrige ISCO (1958, revidert i 1968). Det er denne versjonen som pr. 1990 blir brukt i de fleste europeiske land.

Yrkesaktivitet

I FoB90 er det innhentet oppgaver om yrkesaktiviteten både for de siste 12 månedene (3. november 1989 til 2. november 1990) og for den siste uka før tellingstidspunktet (27. oktober - 2. november 1990).

Som yrkesaktive er regnet personer 16 år og over som *hadde* inntektsgivende arbeid i minst 100 timer i 12-månedersperioden. Inntektsgivende arbeid er alt arbeid som blir utført mot betaling i form av lønn, inntekt av egen virksomhet, provisjon, honorarer o.l. Deltidsarbeid, vikararbeid, pass av barn, feriejobber o.l. er også med. Det samme gjelder sykefravær, ferie, permisjon med lønn o.l. Ved folketellingen i 1980 skulle slikt fravær ikke regnes med. Arbeid som familiemedlem uten fast lønn i familiebedrift (f.eks. butikk, gårdsbruk) og verneplikts-/siviltjeneste er også regnet som yrkesaktivitet.

De som var yrkesaktive i 12-månedersperioden svarte også på om de hadde inntektsgivende arbeid av minst 1 times varighet i uka 27. oktober til 2. november 1990. Ved folketellingen i 1980 måtte en ha utført minst én times arbeid for å bli regnet som yrkesaktiv i uka. Tellingene i 1980 og 1990 kan sammenlignes fordi FoB90 også kan fordele de yrkesaktive etter utført arbeidstid i uka.

Yrkesstatus

Yrkesaktive personer 16 år og over er gruppert etter yrkesstatus ut fra arbeidsforholdet de oppgav for 12-månedersperioden. Det er ikke innhentet særskilte oppgaver om yrkesstatus for tellingsuka fra 27. oktober til 2. november.

Personer (også medeiere) som arbeidet i firmaer organisert som aksjeselskap, andelslag eller annen selskapsform med begrenset ansvar, er alltid regnet som ansatte.

En person er regnet som selvstendig dersom vedkommende drev virksomhet alene for egen regning eller sammen med andre med ubegrenset ansvar (f.eks. i ansvarlig selskap).

Gruppen *Familiemedlem uten fast lønn i familiebedrift* omfatter personer som arbeidet i familievirksomhet uten fast lønn, og som verken var eier eller medeier i virksomheten. Et familiemedlem uten fast lønn kan imidlertid ha lønn for arbeidet i form av kost og losji, andel av overskott e.l.

Der ektefeller arbeidet i felles virksomhet (f.eks. gårdsbruk) som ikke var organisert som aksjeselskap e.l., er den ene ektefellen regnet som selvstendig og den andre som familiemedlem uten fast lønn, med mindre begge ektefellene var registrert som eiere av virksomheten.

4.3.2. Boligkjennemerker

Boligkjennemerkene gjelder bare for privatboliger og personer i privathusholdninger.

Areal

Boligens areal er det samlede arealet av rom på 6 m² eller mer som blir brukt til boligformål. I tillegg er også entré, ganger, trapperom, vaskerom o.l. med i arealet.

Bosatte pr. bolig

Bosatte pr. bolig er lik tallet på bosatte i privatboliger

dividert med tallet på boliger i alt.

Byggeår

Byggeåret er det året da minst halvparten av boligene i huset var ferdig til innflytting. For hus som er ombygd, er det oppgitt opprinnelig byggeår.

Eie-/leieform

Som *eiere* er også regnet personer som har boret ved aksje eller andel.

Som *leie for et avgrenset tidsrom* er regnet leieavtaler som løper til en bestemt dato, også framleie. Boliger stilt til disposisjon gjennom arbeidsforhold for en avgrenset tidsperiode er derimot regnet med blant *tjenesteboliger*.

Leie av boligen på *Andre vilkår* gjelder f.eks. ved leiekontrakt ifølge husleieloven, muntlig leieavtale eller kåravtale. Obligasjonsleilighet og trygdeleilighet er også tatt med her.

Etasjeplassering

Etasjeplasseringen viser i hvilken av bygningens etasjer boligen har rom til boligformål. For boliger som går over flere plan, er alle etasjer oppgitt.

Hustype

En *enebolig* ligger fritt med minst en halv meters avstand til neste bygning. Den kan også inneholde en hybelleilighet, og ett eller flere rom kan være i bruk som hybel.

Våningshus tilknyttet gårdsdrift omfatter alle typer bolighus på gårdsbruket.

Et *hus i kjede* (også enebolig i kjede) er forbundet med et annet hus med bod, garasje/carport, svalgang e.l.

I et *terrassehus* er leilighetene bygd sammen i en skråning der flere av leilighetene har terrasse på hele eller deler av taket til leiligheten under.

Terrasseblokk er regnet som blokk og ikke som terrassehus.

Annet boligbygg med mindre enn tre etasjer omfatter for eksempel firemannsbolig, enebolig med mindre enn en halv meters avstand mellom husene o.l.

Leiligheten ligger i et *forretningsbygg* eller i et *bygg for felleshusholdning* dersom mindre enn halvparten av golvarealet i huset brukes til privatbolig.

I noen tabeller er hus i kjede, terrassehus og annet boligbygg med mindre enn tre etasjer slått sammen og gitt betegnelsen *småhus*.

Kjøkken

Kjøkken er den delen av boligen der det er installert utstyr til matlaging. Kjøkkenet kan være et eget rom, men trenger ikke å være det (åpne løsninger).

Dersom flere boliger har felles kjøkken, f.eks. hybler i et hybelbygg, er alle boligene regnet å være uten kjøkken.

I størrelsen på kjøkkenet er også medregnet golvplass til benker og skap.

Oppvarmingskilde

I FoB90 er alle oppvarmingskilder i boligen tatt med, mens det ved forrige telling bare var den viktigste som ble registrert.

Plan i boligen

Boligen er regnet å ligge på ett plan dersom kjøkken, bad/dusj, wc og minst ett beboelsesrom er i samme etasje uten trapper imellom.

Tilgjengelighet

Som et mål for boligens tilgjengelighet er det nytted en inndeling etter plan i boligen, boligens etasjeplassering i bygningen og om huset har heis.

Rom - tallet på

Tallet på rom inkluderer beboelsesrom på 6 m² eller mer som kan brukes året rundt. Kjøkken, bad, wc, vaskerom, gang o.l. er ikke med, og heller ikke rom som bare blir brukt til næringsvirksomhet.

Rom pr. bolig

er summen av alle rom dividert med tallet på boliger. I FoB90 er det ikke innhentet spesifiserte oppgaver over tallet på rom i boliger med ni eller flere rom. I oppgavene for *rom i alt* er tallene for antall rom i boliger med ni eller flere rom derfor beregnet ut fra et gjennomsnittstall. Data fra Boforholdsundersøkelsen 1988 er brukt som beregningsgrunnlag.

4.3.3. Husholdningskjennemerker

Husholdningskjennemerkene gjelder for privathusholdninger og personer registrert bosatt i privathusholdninger.

Avfallssortering (kildesortering)

Oppgavene over avfallssortering viser utvalgte avfallstyper som blir sortert ut fra husholdningsavfallet og levert/hentet etter at de er sortert ut. Hver husholdning kunne krysse av for flere typer utsortert avfall. Noen husholdninger sorterer flere typer avfall. Derfor blir summen av husholdninger etter avfallstype større enn tallet på husholdninger som sorterer avfall i alt.

Bil - antall i husholdningen

Med å disponere bil menes å eie/leie bil eller ha mulighet til privat bruk av firmabil. Stasjonsvogn, kombinert bil og varebil som blir brukt til privatkjøring, er også regnet med i tallet på biler.

Familier - antall i husholdningen

Se *Familie* i avsnitt 4.1 og *Familietype* i avsnitt 4.3.

Husholdningstype (tallet på barn i husholdningen)

I tabellene er husholdningene delt inn i énperson- og flerpersonghusholdninger. Flerpersonghusholdninger er videre delt inn i husholdninger med og uten barn.

Vårt begrep *Barn* omfatter ugifte hjemmeboende barn under 18 år som er registrert bosatt i familien til minst én av foreldrene eller andre foresatte. Eldre barn som bor hjemme, er ikke regnet inn i tallet på barn i husholdningen. Husholdninger der alle de hjemmeboende barna er 18 år eller eldre, blir derfor regnet til gruppen flerpersonghusholdninger uten barn.

Privat-/felleshusholdning

Gruppen *Privathusholdning* omfatter alle personer som er registrert bosatt i samme privatbolig.

Beboere (forpleide) som er registrert bosatt i aldershjem, pleiehjem, barnehjem o.l., tilhører en *Felleshusholdning*. I utvalgte kommunene er bare personer 67 år og over regnet som bosatte i felleshusholdninger. Det er ikke innhentet husholdnings- og boligopplysninger for felleshusholdningene.

5. Merknader til tabellene

Tabell 1

Tabell 1 gir sammenlignbare tall tilbake til 1875 etter kommuneinndelingen i 1990.

I 1903 og 1948 ble deler av Lista herred overført til Farsund.

I 1965 ble Herad, Spind og Lista slått sammen med Farsund.

I 1971 ble en del av Lyngdal (gårdene Ytre og Indre Skarstein i Ådneskår krets) overført til Farsund.

I tabell 1 omfatter tallene for 1960 og tidligere år ikke folketallet (i alt 27 personer pr. 1. november 1970) i området som ble overført fra Lyngdal.

Tabellene 18, 25 og 27

I tabellene nytter vi de anslag på kommunenivå som gir den beste påliteligheten, og som samtidig sikrer konsistens mellom de trykte tabellene. For tabellene 18, 25 og 27 fører dette til at tallene i tabellen ikke summerer seg opp til resultatene slik de framkommer i "I alt"-linjen. Årsaken til dette er at "I alt"-tallene er beregnet med bakgrunn i registerdata, mens de øvrige tallene i tabellene er beregnet bare ved enkel oppblåsing av skjema utvalget.

Vernepliktige - konsekvenser for sysselsettingstall
Oppgaver over de vernepliktige og sivilt tjenestepiktige er innhentet gjennom Forsvarets overkommando og Siviltjenesteadministrasjonen.

På grunn av rapporteringsrutinene var ikke alle oppgavene kommet inn da heftene for fulltellingskommunene ble produsert. Mangelfulle opplysninger om vernepliktige er omtalt under punkt 5 i disse heftene.

Tabellnummerering

I denne publikasjonen har det vært nødvendig å gjøre en del endringer i tabellene i forhold til i heftene for fulltellingskommunene. Dette skyldes usikkerhetsnivået i utvalgstillene. Tabeller som har endringer av noe omfang, er delt i to. For å gjøre det lettere å sammenligne fulltellings- og utvalgshefter, har slike tabeller fått tabellnummer som tilsvarer nummeret i fulltellingsheftet som hovednummer. I tillegg har tabellen fått et undernummer etter punktum, f.eks. tabell 6.1 og 6.2. I tabeller med undernummer 1 er endringene i hovedsak gjort i forspalten (tabellens linjer). Tabeller med undernummer 2 vil ha endringene i tabellhodet (tabellens kolonner).

I tabellene 3 og 8 er det noe større endringer fordi tabellene er spesielt krevende å utarbeide i den form de har i fulltellingsheftet. De blir derfor utarbeidet i en mer fullstendig utgave senere og kan fås ved henvendelse til SSB, Folketellingsprosjektet.

Tabellene 22 og 23 utgår i utvalgsheftene.

Avrunding av tall

Når en beregner totaltall på grunnlag av et utvalg, vil en vanligvis ende opp med desimaltall som resultat.

Tallene som publiseres er avrundet til nærmeste hele tall, noe som fører til avvik. Et oppgitt sumtall vil ikke alltid stemme med summen av de enkelte tallene i tabellen. Avviket er sjelden stort, oftest 1 eller 2. Tilsvarende avvik vil også kunne forekomme mellom sumtall i de ulike tabellene.

Tabell 1. Folkemengde¹ ved folketellingene 1875-1990, etter kommunegrenser pr. 3. november 1990

År	Folke- mengde	År	Folke- mengde	År	Folke- mengde	År	Folke- mengde
1875 ...	9718*	1920 ...	9053*	1960 ...	7915*	1980 ...	9409
1900 ...	9975*	1946 ...	8165*	1970 ...	8331	1990 ...	9315

¹ Tall markert med stjerne er ikke korrigeret for enkelte mindre grenseendringer.

K i l d e: Folketellinger, materiale i SSB og Norsk samfunnsvitenskapelig datatjeneste (NSD).

Tabell 2. Folkemengde etter kjønn, ekteskapelig status og alder. 3. november 1990

Alder	I alt	Menn					Kvinner				
		I alt	Ugifte	Gifte	Enkemenn	Separer- te og skilte	I alt	Ugifte	Gifte	Enker	Separer- te og skilte
I alt	9315	4642	2249	2120	109	164	4673	1861	2116	536	160
0 - 4	577	285	285	-	-	-	292	292	-	-	-
5 - 9	617	328	328	-	-	-	289	289	-	-	-
10 - 14	712	356	356	-	-	-	356	356	-	-	-
15 - 19	820	395	395	-	-	-	425	421	4	-	-
20 - 24	728	406	369	36	-	1	322	226	90	1	5
25 - 29	565	299	158	133	-	8	266	81	172	1	12
30 - 34	579	289	89	184	-	16	290	31	239	4	16
35 - 39	608	313	44	247	-	22	295	16	251	4	24
40 - 44	656	351	40	284	3	24	305	10	255	6	34
45 - 49	557	265	28	213	-	24	292	6	246	14	26
50 - 54	451	238	15	198	3	22	213	7	171	18	17
55 - 59	424	234	20	189	3	22	190	6	155	24	5
60 - 64	413	191	26	154	2	9	222	11	164	44	3
65 - 69	448	210	35	148	16	11	238	25	136	72	5
70 - 74	448	199	27	150	20	2	249	17	129	96	7
75 - 79	363	159	20	108	29	2	204	23	74	106	1
80 - 84	206	85	11	55	18	1	121	19	20	79	3
85 - 89	111	33	2	19	12	-	78	18	9	49	2
90 -	32	6	1	2	3	-	26	7	1	18	-
0 - 6	803	408	408	-	-	-	395	395	-	-	-
7 - 12	811	414	414	-	-	-	397	397	-	-	-
13 - 15	445	215	215	-	-	-	230	230	-	-	-
16 - 19	667	327	327	-	-	-	340	336	4	-	-
20 - 44	3136	1658	700	884	3	71	1478	364	1007	16	91
45 - 66	1990	993	99	806	9	79	997	40	783	121	53
67 -	1463	627	86	430	97	14	836	99	322	399	16
16 - 24	1395	733	696	36	-	1	662	562	94	1	5
25 - 39	1752	901	291	564	-	46	851	128	662	9	52
40 - 66	2646	1344	139	1090	12	103	1302	50	1038	127	87
16 - 29	1960	1032	854	169	-	9	928	643	266	2	17
30 - 49	2400	1218	201	928	3	86	1182	63	991	28	100
50 - 66	1433	728	71	593	9	55	705	34	537	107	27

Tabell 3. Hovedtall for utdanning. Personer 16-66 år etter yrkesaktivitet, kjønn og utdanning¹. 3. november 1989 - 2. november 1990

Høyeste utdanning	I alt	Ikke yrkesaktive	Yrkesaktive			Prosent yrkesaktive		
			I alt	Menn	Kvinner	I alt	Menn	Kvinner
I alt	5793	1586	4207	2471	1736	72,6	83,0	61,7
Barne- og ungdomsskolenivå, 1-9 år i alt	1474	622	852	510	342	57,8	71,7	44,8
Folkeskoleutdanning	488	211	277	171	106	56,8	75,3	40,6
9-årig ungdomsskole	514	255	259	150	109	50,4	57,3	43,3
Ungdomsskolenivå ellers	472	156	316	189	127	66,9	85,1	50,8
Gymnasnivå I, 10 år, i alt	1658	478	1179	508	671	71,1	82,1	64,6
Allment fagfelt	444	121	323	103	220	72,7	86,6	67,7
Industri, håndverk og teknikk	391	57	334	278	56	85,4	83,0	100,0
Samferdsel	42	:	(34)	(27)	:	(81,0)	(100,0)	:
Helsevern	57	:	(41)	:	(41)	(71,9)	:	(73,2)
Jordbruk, skogbruk og fiske	24	:	:	:	:	:	:	:
Gymnasnivå I ellers	700	270	430	83	347	61,4	68,6	59,9
Gymnasnivå II, 11 - 12 år, i alt	1478	229	1238	861	377	83,8	90,2	73,6
Allment fagfelt	407	101	306	153	153	75,2	82,3	69,2
Administrasjon og økonomi	275	64	211	76	135	76,7	86,4	72,2
Industri, håndverk og teknikk	470	(43)	427	412	:	90,9	91,6	:
Samferdsel	151	:	143	128	:	94,7	94,1	:
Helsevern	32	:	(32)	:	(32)	(100,0)	:	(100,0)
Jordbruk, skogbruk og fiske	54	:	50	(47)	:	92,6	(100,0)	:
Tjenesteyting og forsvar	74	:	68	(44)	(24)	91,9	(100,0)	(80,0)
Gymnasnivå II ellers	15	:	:	:	:	:	:	:
Universitets- og høgsolenivå I, 13 - 14 år, i alt	543	68	463	290	173	85,3	92,4	79,7
Undervisning	58	:	58	:	(36)	100,0	:	(100,0)
Administrasjon, økonomi, samfunnsvitenskap og jus	86	:	71	(38)	(33)	82,6	(100,0)	(68,8)
Naturvitenskap og teknikk	84	:	65	65	:	77,4	83,3	:
Helsevern	94	:	69	:	69	73,4	:	78,4
Universitets- og høgsolenivå I ellers	221	:	200	165	(35)	90,5	93,8	(77,8)
Universitets- og høgsolenivå II, III og forskernivå, over 14 år, i alt	303	:	285	191	94	94,1	71,0	93,1
Undervisning	121	:	121	50	71	100,0	100,0	100,0
Administrasjon, økonomi, samfunnsvitenskap og jus	32	:	(25)	(25)	:	(78,1)	(100,0)	:
Naturvitenskap og teknikk	69	:	58	58	:	84,1	89,2	:
Universitets- og høgsolenivå II, III og forskernivå ellers	81	:	81	58	(23)	100,0	100,0	(100,0)
Uoppgitt, ingen utdanning og utdanning på førskolenivå	337	169	168	103	65	49,9	59,2	39,9

¹ Høyeste fullførte utdanning pr. 1. oktober 1990.

Tabell 4. Personer 16 år og over. Hovedtall for yrkesaktivitet i året 3. november 1989 - 2. november 1990

	I alt	Ikke yrkesaktive	Yrkesaktive			Prosent yrkesaktive		
			I alt	Menn	Kvinner	I alt	Menn	Kvinner
I alt	7256	2978	4278	2514	1764	59,0	69,7	48,3
Alder								
16-19	667	366	301	169	132	45,1	51,7	38,8
20-24	728	119	609	357	252	83,7	87,9	78,3
25-29	565	152	413	233	180	73,1	77,9	67,7
30-39	1187	243	944	570	374	79,5	94,7	63,9
40-49	1213	182	1031	572	459	85,0	92,9	76,9
50-59	875	222	653	414	239	74,6	87,7	59,3
60-66	558	303	255	155	100	45,7	60,5	33,1
67-69	303	261	(42)	:	:	(13,9)	:	:
70-	1160	1131	(29)	(23)	:	(2,5)	(4,8)	:
Ekteskapelig status								
Ugifte	2051	776	1275	836	439	62,2	69,0	52,3
Gifte	4236	1475	2761	1576	1185	65,2	74,3	56,0
Før gifte	969	727	242	102	140	25,0	37,4	20,1
Familietype								
Enslige	1390	899	491	337	154	35,3	52,1	20,7
Ektepar uten ugifte barn	1440	842	598	357	241	41,5	49,6	33,5
Ektepar med ugifte barn	3810	949	2861	1676	1185	75,1	83,9	65,4
Mor/far med ugifte barn	616	287	329	145	184	53,4	60,2	49,1

Tabell 5. Hovedtall for yrkesaktive i året 3. november 1989 - 2. november 1990

	I alt	Menn				Kvinner				Prosent
		I alt	Av dette			I alt	Av dette			
			16-29	30-49	50-66		16-29	30-49	50-66	
I alt	4278	2514	759	1142	569	1764	564	833	339	100,0
Næring										
Jordbruk, skogbruk, fiske og fangst	296	245	93	82	57	51	:	(32)	:	6,9
Oljeutvinning og bergverksdrift	52	(45)	:	(37)	:	:	:	:	:	1,2
Industri	1071	860	308	366	181	211	112	82	:	25,0
Kraft- og vannforsyning	(41)	(35)	:	:	:	:	:	:	:	(1,0)
Bygge- og anleggsvirksomhet	340	313	85	171	(45)	(27)	:	:	:	7,9
Varehandel, hotell- og restaurantvirksomhet	620	202	76	88	(34)	418	209	116	93	14,5
Transport, lagring, post og telekommunikasjoner	392	280	54	151	68	112	(25)	66	:	9,2
Bank- og finansieringsvirksomhet, forsikringsvirksomhet, eiendomsdrift og foretningmessig tjenesteyting	178	111	:	56	(39)	67	:	(40)	:	4,2
Offentlig, sosial og privat tjenesteyting	1289	424	101	176	148	865	188	475	191	30,1
Yrkesfelt										
Teknisk, vitenskapelig, humanistisk og kunstnerisk arbeid	866	333	:	185	(83)	533	(90)	330	(108)	20,2
Administrasjons- og forvaltningsarbeid, bedrifts- og organisasjonsledelse	164	(113)	:	:	:	:	:	:	:	3,8
Kontorarbeid	316	:	:	:	:	263	:	160	:	7,4
Handelsarbeid	372	(138)	:	(70)	:	235	(104)	:	:	8,7
Jordbruks-, skogbruks- og fiskearbeid	296	228	(84)	(85)	:	(68)	:	:	:	6,9
Gruve- og sprengingsarbeid m.m.	(73)	(67)	:	:	:	:	:	:	:	(1,7)
Transport- og kommunikasjonsarbeid	384	293	(77)	151	:	(91)	:	:	:	9,0
Industri-, bygge- og anleggsarbeid	1185	1094	397	491	193	(91)	(69)	:	:	27,7
Servicearbeid og militært arbeid	621	195	:	:	(85)	426	184	147	(90)	14,5
Yrkesstatus										
Ansatt	3895	2258	717	1027	488	1637	549	760	301	91,0
Selvstendig	339	234	:	(115)	(81)	(105)	:	:	:	7,9
Familiemedlem uten fast lønn	:	:	:	:	:	:	:	:	:	:
Arbeidstid i året¹										
Bare heltid, i alt	2975	2211	544	1105	537	764	356	307	(89)	69,6
Bare deltid, i alt	1150	220	147	:	:	930	188	482	243	26,9
Både heltid og deltid, i alt	152	(82)	(68)	:	:	(70)	:	:	:	3,6
Yrkesaktiv i 12 måneder										
Heltid	2381	1846	313	1034	488	535	182	271	(70)	55,7
Deltid	765	(82)	:	:	:	683	(109)	364	199	17,9
Både heltid og deltid i perioden	(71)	:	:	:	:	:	:	:	:	(1,7)
Yrkesaktiv 6-11 måneder	530	261	(132)	(70)	:	269	(87)	(124)	:	12,4
Yrkesaktiv 1- 5 måneder	531	290	230	:	:	241	179	:	:	12,4
Avtalt arbeidstid i uka										
Ikke yrkesaktiv i uka	714	376	209	(70)	(75)	338	212	(80)	:	16,7
1-19 timer	602	(137)	(92)	:	:	465	(103)	217	(134)	14,1
20-29 timer	358	:	:	:	:	329	:	187	(96)	8,4
30-39 timer	1906	1331	335	660	335	575	202	298	(70)	44,6
40 timer og over	698	641	(117)	391	(133)	:	:	:	:	16,3

¹ Heltid er samlet arbeidstid på 30 timer eller mer i uka (alle arbeidsforhold), noe som svarer til 120 timer eller mer over en fireukersperiode.

Tabell 6.1. Yrkesaktive 16 år og over, etter alder og næring/yrkesfelt. 3. november 1989 - 2. november 1990

	I alt	Alder								Prosent
		6-19	20-24	25-29	30-39	40-49	50-59	60-66	67-	
I alt	4278	301	609	413	944	1031	653	255	71	100,0
Næring										
Jordbruk, skogbruk, fiske og fangst	296	57	(40)	:	67	(47)	50	:	:	6,9
Oljeutvinning og bergverksdrift	52	:	:	:	:	(23)	:	:	:	1,2
Industri	1071	68	221	131	261	187	144	54	:	25,0
Kraft- og vannforsyning	(41)	:	:	:	(23)	:	:	:	:	(1,0)
Bygge- og anleggsvirksomhet	340	:	56	:	124	64	:	(29)	:	7,9
Varehandel, hotell- og restaurantvirksomhet	620	100	107	78	81	123	96	(31)	:	14,5
Transport, lagring, post og telekommunikasjoner ..	392	:	(48)	(31)	74	143	64	:	:	9,2
Bank- og finansieringsvirksomhet, forsikringsvirksomhet, eiendomsdrift og forretningsmessig tjenesteyting	178	:	:	:	(35)	61	(39)	:	:	4,2
Offentlig, sosial og privat tjenesteyting	1289	(40)	128	121	266	385	241	98	:	30,1
Yrkesfelt										
Teknisk, vitenskapelig, humanistisk og kunstnerisk arbeid	866	:	(67)	(71)	219	296	(112)	(79)	:	20,2
Administrasjons- og forvaltningsarbeid, bedrifts- og organisasjonsledelse	164	:	:	:	:	:	:	:	:	3,8
Kontorarbeid	316	:	:	:	(85)	(104)	:	:	:	7,4
Handelsarbeid	372	:	:	:	:	(81)	(78)	:	:	8,7
Jordbruks-, skogbruks- og fiskearbeid	296	:	:	:	(78)	:	:	:	:	6,9
Gruve- og sprengningsarbeid m.m.	(73)	:	:	:	:	:	:	:	:	(1,7)
Transport og kommunikasjonsarbeid	384	:	:	:	(72)	(130)	:	:	:	9,0
Industri-, bygge- og anleggsarbeid	1185	(78)	233	156	312	201	(134)	:	:	27,7
Servicearbeid og militært arbeid	621	:	(128)	(67)	(82)	(105)	(144)	:	:	14,5

Tabell 6.2. Yrkesaktive 16 år og over, etter kjønn/alder/arbeidstid i året og næring/yrkesfelt. 3. november 1989 - 2. november 1990

	I alt	Kjønn		Alder				Yrkesaktiv i		
		Menn	Kvinner	16-29	30-49	50-66	67-	12 måneder	6-11 måneder	1-5 måneder
I alt	4278	2514	1764	1323	1975	908	71	3217	530	531
Næring										
Jordbruk	244	206	(38)	86	89	56	:	186	:	:
Skogbruk	:	:	:	:	:	:	:	:	:	:
Fiske og fangst	(44)	(31)	:	:	(27)	:	:	:	:	:
Oljeutvinning og bergverksdrift	52	(45)	:	:	(37)	:	:	:	:	:
Industri i alt	1071	860	211	422	451	194	:	844	:	219
Næringsmiddel-, drikkevare- og tobaksindustri	(44)	(26)	:	(26)	:	:	:	:	:	:
Tekstil-, beklednings-, lær- og lærvareindustri	:	:	:	:	:	:	:	:	:	:
Trevareindustri	(35)	(35)	:	:	:	:	:	:	:	:
Treforedling, grafisk industri og forlagsv.	93	54	(39)	50	(38)	:	:	:	:	:
Kjemisk industri, mineralolje-, kull-, gummi- og plastindustri	:	:	:	:	:	:	:	:	:	:
Keramikk- og glassindustri, mineralske produkter ellers	:	:	:	:	:	:	:	:	:	:
Metallindustri	729	596	133	275	299	155	:	578	:	(141)
Verkstedindustri	150	135	:	57	78	:	:	(114)	:	:
Industri ellers	:	:	:	:	:	:	:	:	:	:
Kraft- og vannforsyning	(41)	(35)	:	:	(23)	:	:	:	:	:
Bygge- og anleggsvirksomhet	340	313	(27)	90	190	(48)	:	262	:	:
Varehandel	461	150	311	170	169	117	:	351	:	:
Hotell- og restaurantdrift	159	52	107	118	(34)	:	:	(86)	:	:
Landtransport	65	(37)	(28)	:	(25)	:	:	:	:	:
Sjøtransport	251	220	(31)	59	123	57	:	185	:	:
Transport ellers, lagring, post og telekommunikasjoner	76	(23)	53	:	66	:	:	:	:	:
Bank- og finansieringsvirksomhet	96	58	(38)	:	(44)	(42)	:	(96)	:	:
Forsikringsvirksomhet, eiendomsdrift og forretningsmessig tjenesteyting	82	53	(29)	(24)	50	:	:	(67)	:	:
Offentlig administrasjon, forsvar, politi og rettsvesen	265	157	108	57	112	91	:	221	:	:
Renovasjon og rengjøring	(26)	:	:	:	:	:	:	:	:	:
Undervisning og forskningsvirksomhet	298	150	148	(36)	155	102	:	254	:	:
Helse- og sosialtjenester	569	54	515	124	338	108	:	406	(88)	(75)
Kulturell tjenesteyting, underholdning og sport	54	(32)	:	(23)	:	:	:	:	:	:
Personlig tjenesteyting	77	:	65	49	(28)	:	:	:	:	:
Yrkesfelt										
Teknisk, vitenskapelig, humanistisk og kunstnerisk arbeid	866	333	533	155	515	191	:	658	(115)	(94)
Administrasjons- og forvaltningsarbeid, bedrifts- og organisasjonsledelse i alt	164	(113)	:	:	:	:	:	(146)	:	:
Offentlig administrasjons- og forvaltningsarbeid	:	:	:	:	:	:	:	:	:	:
Bedrifts- og organisasjonsledelse	(131)	(87)	:	:	:	:	:	(117)	:	:
Kontorarbeid	316	:	263	(73)	189	:	:	277	:	:
Handelsarbeid	372	(138)	235	(132)	(136)	(98)	:	285	:	:
Jordbruks-, skogbruks- og fiskearbeid	296	228	(68)	(98)	(121)	:	:	204	:	:
Gruve- og sprengningsarbeid m.m.	(73)	(67)	:	:	:	:	:	:	:	:
Transport og kommunikasjonsarbeid	384	293	(91)	(104)	202	(78)	:	285	:	:
Industri-, bygge- og anleggsarbeid i alt	1185	1094	(91)	466	513	193	:	906	(99)	179
Jern- og metallvarearbeid	281	281	:	(96)	155	:	:	230	:	:
Elektroarbeid	:	:	:	:	:	:	:	:	:	:
Trearbeid	171	171	:	:	(78)	:	:	(140)	:	:
Næringsmiddelarbeid	:	:	:	:	:	:	:	:	:	:
Maskin- og motordrift	:	:	:	:	:	:	:	:	:	:
Laste-, losse- og lagerarbeid	:	:	:	:	:	:	:	:	:	:
Industri-, bygge- og anleggsarbeid ellers	595	512	(83)	269	216	(110)	:	416	:	(139)
Servicearbeid og militært arbeid	621	195	426	247	187	175	:	398	(133)	(90)

Tabell 7.1. Yrkesaktive 16 år og over, etter arbeidstid i året og kjønn/næring/yrkesfelt. 3. november 1989 - 2. november 1990

	I alt	Yrkesaktiv i 12 måneder			Yrkesaktiv i 6-11 måneder			Yrkesaktiv i 1-5 måneder		
		Heltid ¹	Deltid ¹	Både heltid og deltid i perioden	Heltid	Deltid	Både heltid og deltid i perioden	Heltid	Deltid	Både heltid og deltid i perioden
I alt	4278	2381	765	(71)	252	215	:	341	170	:
Kjønn										
Menn	2514	1846	(82)	:	185	:	:	180	(97)	:
Kvinner	1764	535	683	:	(67)	174	:	161	(73)	:
Næring										
Jordbruk, skogbruk, fiske og fangst	296	173	:	:	:	:	:	:	:	:
Oljeutvinning og bergverksdrift	52	:	:	:	:	:	:	:	:	:
Industri	1071	729	(71)	:	:	:	:	154	:	:
Kraft- og vannforsyning	(41)	:	:	:	:	:	:	:	:	:
Bygge- og anleggsvirksomhet	340	214	:	:	:	:	:	:	:	:
Varehandel, hotell- og restaurantvirksomhet	620	247	182	:	:	:	:	:	:	:
Transport, lagring, post og telekommunikasjoner	392	233	:	:	:	:	:	:	:	:
Bank- og finansieringsvirksomhet, forsikringsvirksomhet, eiendomsdrift og forretningsmessig tjenesteyting	178	153	:	:	:	:	:	:	:	:
Offentlig, sosial og privat tjenesteyting ...	1289	564	360	:	(72)	(105)	:	:	:	:
Yrkesfelt										
Teknisk, vitenskapelig, humanistisk og kunstnerisk arbeid	866	421	204	:	:	(78)	:	:	:	:
Administrasjons- og forvaltningsarbeid, bedrifts- og organisasjonsledelse i alt	164	(146)	:	:	:	:	:	:	:	:
Kontorarbeid	316	159	(112)	:	:	:	:	:	:	:
Handelsarbeid	372	185	(100)	:	:	:	:	:	:	:
Jordbruks-, skogbruks- og fiskearbeid	296	150	:	:	:	:	:	:	:	:
Gruve- og sprengningsarbeid m.m.	(73)	:	:	:	:	:	:	:	:	:
Transport og kommunikasjonsarbeid	384	237	:	:	:	:	:	:	:	:
Industri-, bygge- og anleggsarbeid	1185	844	:	:	(90)	:	:	(134)	:	:
Servicearbeid og militært arbeid	621	180	212	:	:	:	:	:	:	:

¹ Heltid er *samlert* arbeidstid på 30 timer eller mer i uka (alle arbeidsforhold), noe som svarer til 120 timer eller mer over en fireukersperiode.

Tabell 7.2. Yrkesaktive 16 år og over, etter kjønn, arbeidstid i året og næring/yrkesfelt. 3. november 1989 - 2. november 1990

	Yrkesaktive 16 år og over, etter kjønn, arbeidstid i året og næring/yrkesfelt. 3. november 1989 - 2. november 1990								
	I alt	Menn				Kvinner			
		I alt	Yrkesaktiv i			I alt	Yrkesaktiv i		
		12 måneder	6-11 måneder	1-5 måneder		12 måneder	6-11 måneder	1-5 måneder	
I alt	4278	2514	1963	260	290	1764	1254	268	241
Næring									
Jordbruk, skogbruk, fiske og fangst	296	245	186	:	:	51	:	:	:
Oljeutvinning og bergverksdrift	52	(45)	:	:	:	:	:	:	:
Industri	1071	860	659	:	160	211	(141)	:	:
Kraft- og vannforsyning	(41)	(35)	:	:	:	:	:	:	:
Bygge- og anleggsvirksomhet	340	313	239	:	:	(27)	:	:	:
Varehandel, hotell- og restaurantvirksomhet	620	202	154	:	:	418	285	:	(74)
Transport, lagring, post og telekommunikasjoner	392	280	208	:	:	112	(86)	:	:
Bank- og finansieringsvirksomhet, forsikringsvirksomhet, eiendomsdrift og forretningsmessig tjenesteyting	178	111	(105)	:	:	67	:	:	:
Offentlig, sosial og privat tjenesteyting	1289	424	354	:	:	865	617	168	(81)
Yrkesfelt									
Teknisk, vitenskapelig, humanistisk og kunstnerisk arbeid	866	333	290	:	:	533	368	(104)	:
Administrasjons- og forvaltningsarbeid, bedrifts- og organisasjonsledelse	164	(113)	(95)	:	:	:	:	:	:
Kontorarbeid	316	:	:	:	:	263	230	:	:
Handelsarbeid	372	(138)	(124)	:	:	235	161	:	:
Jordbruks-, skogbruks- og fiskearbeid	296	228	163	:	:	(68)	:	:	:
Gruve- og sprengingsarbeid m.m.	(73)	(67)	:	:	:	:	:	:	:
Transport- og kommunikasjonsarbeid	384	293	221	:	:	(91)	:	:	:
Industri-, bygge- og anleggsarbeid	1185	1094	856	(92)	(146)	(91)	:	:	:
Servicearbeid og militært arbeid	621	195	(114)	:	:	426	283	(90)	:

Tabell 8. Hovedtall for yrkesaktive i uka 27. oktober - 2. november 1990, etter vanlig/avtalt arbeidstid

	I alt	Menn					Kvinner				
		I alt	1-19 timer	20-29 timer	30-39 timer	40 timer og over	I alt	1-19 timer	20-29 timer	30-39 timer	40 timer og over
I alt	3565	2138	(137)	:	1331	641	1427	465	329	575	:
Alder											
16-29	901	550	(92)	:	335	(117)	351	(103)	:	202	:
30-49	1826	1072	:	:	660	391	754	217	187	298	:
50-66	793	494	:	:	335	(133)	299	(134)	(96)	(70)	:
67-	(44)	:	:	:	:	:	:	:	:	:	:
Utført arbeidstid i uka											
Var ikke på arbeid	212	(124)	:	:	:	:	(88)	:	:	:	:
1 - 19 timer	623	172	(115)	:	:	:	451	382	:	:	:
20 - 29 timer	378	:	:	:	:	:	324	:	247	:	:
30 - 39 timer	1629	1117	:	:	1070	:	512	:	:	449	:
40 timer og over	723	672	:	:	(136)	529	:	:	:	:	:

Tabell 9.1. Yrkesaktive 16 år og over i uka 27. oktober - 2. november 1990, etter kjønn, vanlig/avtalt arbeidstid og næring

Næring	I alt	Menn					Kvinner				
		I alt	1-19 timer	20-29 timer	30-39 timer	40 timer og over	I alt	1-19 timer	20-29 timer	30-39 timer	40 timer og over
I alt	3565	2138	(137)	:	1331	641	1427	465	329	575	:
Jordbruk, skogbruk, fiske og fangst ..	201	176	:	:	:	(108)	(25)	:	:	:	:
Oljeutvinning og bergverksdrift	51	(44)	:	:	:	:	:	:	:	:	:
Industri	883	735	:	:	627	:	148	:	:	(70)	:
Kraft- og vannforsyning	(41)	(35)	:	:	:	:	:	:	:	:	:
Bygge- og anleggsvirksomhet	269	255	:	:	165	(72)	:	:	:	:	:
Varehandel, hotell- og restaurantvirksomhet	500	161	:	:	:	(70)	339	161	:	(97)	:
Transport, lagring, post og telekommunikasjoner	341	256	:	:	:	179	85	:	:	:	:
Bank- og finansieringsvirksomhet, forsikringsvirksomhet, eiendomsdrift og forretningsmessig tjenesteyting ..	168	111	:	:	(87)	:	57	:	:	:	:
Offentlig, sosial og privat tjenesteyting	1112	366	:	:	269	(80)	746	228	216	286	:

Tabell 9.2. Yrkesaktive 16 år og over i uka 27. oktober - 2. november 1990, etter vanlig/avtalt arbeidstid, kjønn og næring/yrkesfelt

	I alt	1-29 timer	30 timer og over	Menn		Kvinner	
				I alt	Av dette 30 timer og over	I alt	Av dette 30 timer og over
I alt	3565	960	2604	2138	1972	1427	632
Næring							
Jordbruk	173	:	(119)	153	(109)	:	:
Skogbruk	:	:	:	:	:	:	:
Fiske og fangst	(28)	:	:	(23)	:	:	:
Oljeutvinning og bergverksdrift	51	:	:	(44)	:	:	:
Industri i alt	883	(107)	776	735	691	148	(85)
Næringsmiddel-, drikkevare- og tobakksindustri	(37)	:	:	:	:	:	:
Tekstil-, beklednings-, lær- og lærvareindustri	:	:	:	:	:	:	:
Trevareindustri	:	:	:	:	:	:	:
Treforedling, grafisk industri og forlagsv.	65	:	:	(34)	:	(31)	:
Kjemisk industri, mineralolje-, kull-, gummi- og plastindustri	:	:	:	:	:	:	:
Keramikk- og glassindustri, mineralske produkter ellers	:	:	:	:	:	:	:
Metallindustri	612	:	559	534	515	78	:
Verkstedindustri	130	:	(123)	115	(115)	:	:
Industri ellers	:	:	:	:	:	:	:
Kraft- og vannforsyning	(41)	:	:	(35)	:	:	:
Bygge- og anleggsvirksomhet	269	:	247	255	237	:	:
Varehandel	386	170	217	138	(113)	248	(104)
Hotell- og restaurantdrift	114	(75)	:	(23)	:	91	:
Landtransport	57	:	:	(37)	:	:	:
Sjøtransport	220	:	208	196	189	(24)	:
Transport ellers, lagring, post og telekommunikasjoner	64	:	:	(23)	:	(41)	:
Bank- og finansieringsvirksomhet	96	:	(96)	58	:	(38)	:
Forsikringsvirksomhet, eiendomsdrift og forretningsmessig tjenesteyting	72	:	:	53	:	:	:
Offentlig administrasjon, forsvar, politi og rettsvesen	234	:	190	139	(139)	95	:
Renovasjon og rengjøring	:	:	:	:	:	:	:
Undervisning og forskningsvirksomhet	271	(107)	164	131	(125)	140	:
Helse- og sosialtjenester	479	267	212	(48)	:	431	175
Kulturell tjenesteyting, underholdning og sport	(39)	:	:	(24)	:	:	:
Personlig tjenesteyting	70	:	:	:	:	58	:
Yrkesfelt							
Teknisk, vitenskapelig, humanistisk og kunstnerisk arbeid	746	288	458	299	279	447	178
Administrasjons- og forvaltningsarbeid, bedrifts- og organisasjonsledelse	149	:	(144)	(99)	(94)	:	:
Kontorarbeid	278	(93)	186	:	:	233	(140)
Handelsarbeid	308	(124)	184	(129)	(103)	179	(81)
Jordbruks-, skogbruks- og fiskearbeid	199	:	(143)	165	(129)	:	:
Gruve- og sprengingsarbeid m.m.	(71)	:	(71)	:	:	:	:
Transport- og kommunikasjonsarbeid	322	:	274	254	238	(69)	:
Industri-, bygge- og anleggsarbeid	984	:	926	942	891	:	:
Servicearbeid og militært arbeid	507	286	221	(140)	(128)	366	(93)

Tabell 10. Yrkesaktive 16 år og over med fast oppmøteplass på arbeid i uka 27. oktober - 2. november 1990, etter tallet på arbeidsreiser, reisetid og yrkesfelt/oppmøteplass

	I alt	Reiste ikke	Reiste 1 gang			Reiste 2-3 ganger			Reiste 4 ganger eller flere		
			I alt	Reisetid		I alt	Reisetid		I alt	Reisetid	
				Under 45 min	45 min og over		Under 45 min	45 min og over		Under 45 min	45 min og over
I alt	3110	461 (141)	(69)	(72)	518	494	:	1990	1930	:	
Yrkesfelt											
Teknisk, vitenskapelig, humanistisk og kunstnerisk arbeid	683	(70)	:	:	(126)	(126)	:	471	457	:	
Administrasjons- og forvaltningsarbeid, bedrifts- og organisasjonsledelse	(142)	:	:	:	:	:	:	(110)	(110)	:	
Kontorarbeid	271	:	:	:	:	:	:	170	164	:	
Handelsarbeid	280	:	:	:	(72)	(72)	:	(140)	(140)	:	
Jordbruks-, skogbruks- og fiskearbeid	151	(95)	:	:	:	:	:	:	:	:	
Gruve- og sprengingsarbeid m.m.	:	:	:	:	:	:	:	:	:	:	
Transport- og kommunikasjonsarbeid	214	:	:	:	:	:	:	(124)	(124)	:	
Industri-, bygge- og anleggsarbeid	874	:	:	:	(107)	(99)	:	668	648	:	
Servicearbeid og militært arbeid	452	:	:	:	(109)	(109)	:	258	245	:	
Oppmøteplass og kjønn											
I bostedfylket	2730	271 (89)	:	:	480	464	:	1889	1845	:	
Menn	1499	(142)	:	:	(134)	(118)	:	1178	1147	:	
Kvinner	1230	(129)	:	:	346	346	:	711	698	:	
I bostedskommunen	2473	256	:	:	447	440	:	1709	1704	:	
Menn	1318	(127)	:	:	(120)	(113)	:	1052	1048	:	
Kvinner	1155	(129)	:	:	326	326	:	656	656	:	
1032 Lyngdal	(135)	:	:	:	:	:	:	(110)	(104)	:	
Menn	(67)	:	:	:	:	:	:	:	:	:	
Kvinner	(67)	:	:	:	:	:	:	:	:	:	
1001 Kristiansand	:	:	:	:	:	:	:	:	:	:	
Menn	:	:	:	:	:	:	:	:	:	:	
Kvinner	:	:	:	:	:	:	:	:	:	:	
1002 Mandal	:	:	:	:	:	:	:	:	:	:	
Menn	:	:	:	:	:	:	:	:	:	:	
Kvinner	:	:	:	:	:	:	:	:	:	:	
Andre kommuner i fylket	:	:	:	:	:	:	:	:	:	:	
Menn	:	:	:	:	:	:	:	:	:	:	
Kvinner	:	:	:	:	:	:	:	:	:	:	
Utenfor fylket	162	(117)	:	:	:	:	:	:	:	:	
Menn	149	(104)	:	:	:	:	:	:	:	:	
Kvinner	:	:	:	:	:	:	:	:	:	:	
1103 Stavanger	:	:	:	:	:	:	:	:	:	:	
Menn	:	:	:	:	:	:	:	:	:	:	
Kvinner	:	:	:	:	:	:	:	:	:	:	
0301 Oslo	:	:	:	:	:	:	:	:	:	:	
Menn	:	:	:	:	:	:	:	:	:	:	
Kvinner	:	:	:	:	:	:	:	:	:	:	
2201 Nordsjøen (uoppgitt)	:	:	:	:	:	:	:	:	:	:	
Menn	:	:	:	:	:	:	:	:	:	:	
Kvinner	:	:	:	:	:	:	:	:	:	:	
Andre steder utenfor fylket	:	:	:	:	:	:	:	:	:	:	
Menn	:	:	:	:	:	:	:	:	:	:	
Kvinner	:	:	:	:	:	:	:	:	:	:	
Uoppgitt oppmøteplass	218	(72)	:	:	:	:	:	(101)	(85)	:	
Menn	158	(67)	:	:	:	:	:	(87)	:	:	
Kvinner	:	:	:	:	:	:	:	:	:	:	

Tabell 11. Yrkesaktive 16 år og over med fast arbeidsreise i uka 27. oktober - 2. november 1990, etter reisemåte, oppmøteplass, tallet på arbeidsreiser, reisetid og etter reisemåte, kjønn og alder

	I alt	Ett transportmiddel					To eller flere transportmidler			
		Bil	Buss	Tog, trikk, T-bane	Båt	Sykkel, gange over 10 min	Annet	Kollektiv transport og/eller sykkel, gange over 10 min	Kollektiv transport og bil	Andre kombinasjoner
I alt	2649	2041	:	:	:	329	(106)	:	:	(75)
Oppmøteplass, tallet på arbeidsreiser og reisetid										
Oppmøteplass i bostedskommunen ..	2217	1723	:	:	:	295	(97)	:	:	(70)
Reiste 1 gang	:	:	:	:	:	:	:	:	:	:
Under 45 min	:	:	:	:	:	:	:	:	:	:
45 min og over	:	:	:	:	:	:	:	:	:	:
Reiste 2 - 3 ganger	447	330	:	:	:	:	:	:	:	:
Under 45 min	440	330	:	:	:	:	:	:	:	:
45 min og over	:	:	:	:	:	:	:	:	:	:
Reiste 4 ganger eller flere	1709	1341	:	:	:	229	:	:	:	:
Under 45 min	1704	1337	:	:	:	229	:	:	:	:
45 min og over	:	:	:	:	:	:	:	:	:	:
Oppmøteplass utenfor bostedskommunen ..	286	227	:	:	:	:	:	:	:	:
Reiste 1 gang	(72)	:	:	:	:	:	:	:	:	:
Under 45 min	:	:	:	:	:	:	:	:	:	:
45 min og over	(72)	:	:	:	:	:	:	:	:	:
Reiste 2 - 3 ganger	:	:	:	:	:	:	:	:	:	:
Under 45 min	:	:	:	:	:	:	:	:	:	:
45 min og over	:	:	:	:	:	:	:	:	:	:
Reiste 4 ganger eller flere	180	152	:	:	:	:	:	:	:	:
Under 45 min	(140)	(112)	:	:	:	:	:	:	:	:
45 min og over	:	:	:	:	:	:	:	:	:	:
Uoppgitt oppmøteplass	(146)	(91)	:	:	:	:	:	:	:	:
Kjønn og alder										
Menn	1500	1155	:	:	:	(126)	(73)	:	:	(69)
16-29	382	283	:	:	:	:	:	:	:	:
30-49	726	557	:	:	:	(72)	:	:	:	:
50-66	381	305	:	:	:	:	:	:	:	:
67-	:	:	:	:	:	:	:	:	:	:
Kvinner	1148	886	:	:	:	203	:	:	:	:
16-29	271	214	:	:	:	:	:	:	:	:
30-49	630	506	:	:	:	(102)	:	:	:	:
50-66	235	159	:	:	:	:	:	:	:	:
67-	:	:	:	:	:	:	:	:	:	:

Tabell 12. Boliger og bosatte. Hustype, tallet på rom, kjøkken. 3. november 1990

Tallet på rom på 6 m ² eller mer (kjøkken, gang, bad o.l. er ikke medregnet)	Boliger					Bosatte	
	I alt	Fritt- liggende enebolig eller vånings- hus til- knyttet gårdsdrift	Andre ene- og tomanns- boliger og småhus	Blokk, leiegård e.l.	Forret- nings- bygg, bygg for felles- hus- holdning e.l.	I alt	Pr. bolig
I alt	3523	2867	516	(55)	85	9231	2,6
1 rom	181	91	(46)	:	:	247	1,4
Med kjøkken i alt	167	91	(46)	:	:	233	1,4
Kjøkken 6 m ² eller større	106	(55)	:	:	:	158	1,5
Kjøkken mindre enn 6 m ²	(62)	(36)	:	:	:	(75)	(1,2)
Uten kjøkken	:	:	:	:	:	:	:
2 rom	182	144	:	:	:	287	1,6
Med kjøkken i alt	182	144	:	:	:	287	1,6
Kjøkken 6 m ² eller større	133	104	:	:	:	210	1,6
Kjøkken mindre enn 6 m ²	(49)	(41)	:	:	:	(78)	(1,6)
Uten kjøkken	:	:	:	:	:	:	:
3 rom	415	252	131	:	:	755	1,8
4 rom	860	634	215	:	:	2135	2,5
5 rom	789	711	(66)	:	:	2069	2,6
6 rom	546	512	:	:	:	1685	3,1
7 rom	305	284	:	:	:	1109	3,6
8 rom	126	123	:	:	:	498	4,0
9 rom eller flere	120	116	:	:	:	447	3,7

Tabell 13. Boliger, rom og bosatte, etter hustype. 3. november 1990

	I alt	Frittliggende enebolig eller våningshus tilknyttet gårdsdrift	Hus i kjede, røkkehus, terrassehus, vertikaldelt tomannsbolig	Horisontaldelt tomannsbolig eller annet boligbygg med mindre enn 3 etasjer	Blokk, leiegård e.l.	Forretningsbygg, bygg for fellesusholdning e.l.
Boliger i alt	3523	2867	368	148	(55)	85
Bosatte i alt	9231	7895	774	324	(117)	120
Rom i alt	16718	14362	1400	525	(153)	278
Rom pr. bolig	4,7	5,0	3,8	3,5	(2,8)	3,3
Bosatte pr. bolig	2,6	2,8	2,1	2,2	(2,1)	1,4

Tabell 14. Boliger etter eieform og areal¹. Rom og bosatte, etter eieform. 3. november 1990

	I alt	Boligen eies			Boligen leies			
		I alt	Privat	Gjennom borettslag e.l.	I alt	Som tjeneste- bolig	For et avgrenset tidsrom	På andre vilkår
Boliger i alt	3523	3064	2927	137	460	(51)	81	328
Under 50 m ²	201	89	69	:	112	:	:	74
50 - 59 m ²	178	144	140	:	(34)	:	:	:
60 - 79 m ²	389	312	271	(41)	77	:	:	(54)
80 - 99 m ²	633	570	534	(36)	(63)	:	:	(45)
100 - 129 m ²	1017	938	915	:	79	:	:	(60)
130 - 149 m ²	452	392	383	:	(60)	:	:	(43)
150 - 199 m ²	434	411	408	:	:	:	:	:
200 m ² eller mer	220	207	207	:	:	:	:	:
Bosatte i alt	9231	8206	7943	263	1025	(121)	217	686
Bosatte pr. bolig	2,6	2,7	2,7	1,9	2,2	(2,4)	2,7	2,1
Rom i alt	16718	15054	14560	494	1664	(207)	258	1199
Rom pr. bolig	4,7	4,9	5,0	3,6	3,6	(4,1)	3,2	3,7

¹ Medregnet kjøkken, gang, bad o.l.

Tabell 15. Boliger etter tallet på rom og tallet på bosatte. 3. november 1990

Tallet på bosatte	I alt	Tallet på rom								
		1	2	3	4	5	6	7	8	9 eller flere
Boliger i alt	3523	181	182	415	860	789	546	305	126	120
1	1025	143	116	219	219	191	96	:	:	:
2	936	:	(41)	110	325	217	115	74	:	:
3	520	:	:	(50)	117	156	95	(33)	:	:
4	577	:	:	:	110	159	145	73	(45)	:
5	349	:	:	:	(65)	(54)	83	74	(39)	:
6 eller flere	116	:	:	:	:	:	:	:	:	:

Tabell 16. Boliger etter husets byggeår og hustype/eieform/oppvarmingskilde. Bosatte og rom, etter husets byggeår. 3. november 1990

	I alt	Husets byggeår							
		-1900	1901-1920	1921-1940	1941-1945	1946-1960	1961-1970	1971-1980	1981-1990
Boliger i alt	3523	448	286	244	(47)	450	625	862	561
Hustype									
Frittliggende enebolig eller våningshus tilknyttet gårdsdrift	2867	402	216	209	:	395	556	662	400
Hus i kjede, rekkehus, terrassehus eller vertikaldelt tomannsbolig	368	:	:	:	:	:	(36)	165	99
Horisontaldelt tomannsbolig eller annet boligbygg med mindre enn 3 etasjer	148	:	:	:	:	:	:	:	(45)
Blokk, leiegård eller annet boligbygg med 3 etasjer eller mer	(55)	:	:	:	:	:	:	:	:
Forretningsbygg, pensjonat, aldershjem, militærforlegning eller annet bygg for felleshusholdning	85	:	(32)	:	:	:	:	:	:
Eie-/eieform									
Eies i alt	3064	372	250	193	(42)	378	537	787	505
Privat	2927	354	231	184	(42)	374	529	773	438
Gjennom borettslag eller boligaksjeselskap	137	:	:	:	:	:	:	:	67
Leies i alt	460	76	(36)	(51)	:	72	88	76	(55)
Som tjenestebolig	(51)	:	:	:	:	:	:	:	:
For et avgrenset tidsrom	81	:	:	:	:	:	:	:	:
På andre vilkår	328	75	:	(43)	:	(53)	(52)	(37)	(33)
Oppvarmingskilde									
En kilde, i alt	1304	221	117	78	:	134	232	280	234
Sentralvarme	211	:	:	:	:	:	89	(64)	:
Elektriske ovner, varmekabler e.l.	502	(55)	(50)	(39)	:	:	(61)	103	166
Ovner for flytende brensel	214	:	:	:	:	(35)	(58)	(42)	:
Ovner for fast brensel	377	130	(41)	:	:	(48)	:	71	(54)
To eller flere kilder, i alt	2220	227	168	166	(41)	316	393	583	326
Elektriske ovner og ovner for fast brensel	895	82	(60)	(58)	:	90	120	214	270
Elektriske ovner og ovner for flytende brensel	407	:	:	(34)	:	91	93	95	:
Ovner for fast og flytende brensel	99	:	:	:	:	:	:	:	:
Sentralvarme og én eller flere andre kilder	154	:	:	:	:	:	(34)	(52)	:
Andre kombinasjoner	665	80	(62)	(52)	:	103	120	212	:
Bosatte i alt	9231	901	595	542	(83)	910	1682	2931	1586
Bosatte pr. bolig	2,6	2,0	2,1	2,2	(1,8)	2,0	2,7	3,4	2,8
Rom i alt	16718	1944	1192	1117	(197)	1983	3065	4604	2616
Rom pr. bolig	4,7	4,3	4,2	4,6	(4,2)	4,4	4,9	5,3	4,7

Tabell 17.1. Boliger etter sanitærutstyr og størrelse. 3. november 1990

	I alt	Sanitærutstyr					
		Med WC			Uten WC		
		I alt	Med bad	Uten bad	I alt	Med bad	Uten bad
Boliger i alt	3523	3361	3310	(51)	162	(55)	108
Tallet på rom på 6 m² eller mer (kjøkken, gang, bad o.l. er <i>ikke</i> medregnet)							
1-2 rom	363	326	319	:	(37)	:	:
3 rom	415	388	378	:	:	:	:
4 rom	860	796	786	:	(64)	:	(47)
5 rom eller flere	1885	1851	1827	:	(35)	:	:

Tabell 17.2. Boliger og bosatte. Sanitærutstyr/byggeår, størrelse og tilgjengelighet. 3. november 1990

	I alt	Av dette med både bad og WC	Husets byggeår		
			-1900	1901-1960	1961-1990
			Boliger i alt	3523	3310
Tallet på rom på 6 m² eller mer (kjøkken, gang, bad o.l. er <i>ikke</i> medregnet)					
1 rom	181	163	(36)	88	(57)
Med kjøkken 6 m ² eller større	106	97	:	(58)	(32)
Med kjøkken mindre enn 6 m ²	(62)	(52)	:	:	:
Uten kjøkken	:	:	:	:	:
2 rom	182	156	(39)	(61)	83
Med kjøkken 6 m ² eller større	133	109	(36)	(38)	(59)
Med kjøkken mindre enn 6 m ²	(49)	(47)	:	:	:
Uten kjøkken	:	:	:	:	:
3 rom	415	378	(59)	169	187
4 rom	860	786	120	231	509
5 rom	789	758	78	231	480
6 rom	546	526	(63)	141	342
7 rom	305	305	(34)	(54)	216
8 rom	126	125	:	:	96
9 rom eller flere	120	114	:	(32)	77
Etasjeplassering. Heis					
Boliger med beboelsesrom i én etasje i alt					
Kjelleretasje	1874	1749	215	598	1061
Underetasje	90	83	:	:	70
1. etasje	200	182	(31)	90	79
2. etasje	1126	1052	126	339	660
3. etasje	394	370	(39)	130	225
4. etasje	(56)	(56)	:	(32)	:
I hus med heis	:	:	:	:	:
I hus uten heis	:	:	:	:	:
5. etasje eller høyere	:	:	:	:	:
I hus med heis	:	:	:	:	:
I hus uten heis	:	:	:	:	:
Boliger med beboelsesrom i flere etasjer i alt					
1. etasje og underetasje/kjeller	1650	1561	233	429	988
1. og 2. etasje	661	654	:	(52)	598
1. og 2. etasje og underetasje/kjeller	781	704	217	291	273
1., 2. og 3. etasje	132	132	:	(56)	74
Andre etasjekombinasjoner	:	:	:	:	:
Andre etasjekombinasjoner	(54)	(48)	:	:	(31)
Bosatte i alt	9231	8930	901	2130	6200
Bosatte pr. bolig	2,6	2,7	2,0	2,1	3,0
Rom i alt	16718	15896	1944	4489	10285
Rom pr. bolig	4,7	4,8	4,3	4,4	5,0

Tabell 18. Boliger etter standardindikatorer. Bosatte etter alder og standardindikatorer. 3. november 1990

	Boliger	Bosatte								
		I alt	0-19	20-29	30-39	40-49	50-59	60-69	70-79	80-
I alt ¹	3523	9231	2726	1293	1187	1213	875	861	769	307
Hustype										
Frittliggende enebolig eller våningshus tilknyttet gårdsdrift	2867	7895	2364	1057	952	1061	816	794	652	198
Småhus	516	1099	347	155	(127)	(135)	:	(109)	(119)	:
Blokk, leiegård, forretningsbygg, bygg for felleholdning e.l.	140	237	:	:	:	:	:	:	:	:
Tallet på rom. Kjøkken										
1 - 2 rom	363	534	:	(99)	:	:	:	(93)	(110)	:
Med kjøkken	350	521	:	(92)	:	:	:	(93)	(110)	:
Uten kjøkken	:	:	:	:	:	:	:	:	:	:
3 - 4 rom	1275	2889	685	426	319	302	300	389	359	(110)
5 rom eller flere	1885	5807	1986	746	761	862	582	453	324	(93)
Byggeår										
- 1900	448	901	(132)	(122)	:	(83)	(83)	156	193	(67)
1901 - 1960	1027	2130	395	258	198	189	234	304	413	(138)
1961 - 1990	2048	6200	2208	890	843	936	613	475	187	:
Oppvarmingskilder										
En kilde, i alt	1304	3064	806	449	347	354	316	389	315	(88)
Sentralvarme, elektriske ovner, varmekabler e.l.	713	1602	443	245	181	187	169	208	(118)	:
Ovner for flytende brensel	214	508	(100)	(68)	:	:	(86)	(74)	(73)	:
Ovner for fast brensel	377	954	262	(136)	(133)	(114)	:	(107)	(124)	:
To eller flere kilder, i alt	2220	6167	1929	821	760	854	614	547	478	164
Elektriske ovner og ovner for fast brensel	895	2815	991	385	462	388	224	189	(146)	:
Elektriske ovner og ovner for flytende brensel	407	876	201	(136)	:	(104)	(130)	(105)	(86)	:
Ovner for fast og flytende brensel	99	202	:	:	:	:	:	:	:	:
Sentralvarme og én eller flere andre kilder	154	398	(108)	:	:	:	:	:	:	:
Andre kombinasjoner	665	1876	588	234	187	292	166	184	178	:
Sanitærforhold										
Har både bad og WC	3310	8930	2729	1246	1087	1174	911	872	689	221
Har WC, men ikke bad	(51)	(68)	:	:	:	:	:	:	:	:
Har bad, men ikke WC	(55)	(90)	:	:	:	:	:	:	:	:
Har verken bad eller WC	108	144	:	:	:	:	:	:	(70)	:
Etasjeplassering. Heis										
Boliger med beboelsesrom i én etasje i alt	1874	4298	1015	664	444	538	482	513	503	(139)
1. etasje, kjølleretasje eller underetasje	1416	3298	787	493	315	448	369	397	377	(112)
2. etasje eller høyere	458	1000	228	171	(128)	(90)	(113)	(116)	(126)	:
I hus med heis	:	:	:	:	:	:	:	:	:	:
I hus uten heis	450	985	225	169	(121)	(89)	(111)	(116)	(126)	:
Boliger med beboelsesrom i flere etasjer	1650	4933	1720	606	663	670	449	423	290	(113)
Plan i boligen										
Boliger med kjøkken, bad, WC og minst ett beboelsesrom på ett plan	3013	8204	2511	1179	988	1087	828	786	628	197
Ele-/leleform										
Eies i alt	3064	8206	2406	1024	975	1137	857	886	710	212
Privat	2927	7943	2351	985	951	1094	829	873	669	192
Gjennom borettslag e.l.	137	263	:	:	:	:	:	:	:	:
Leies	460	1025	329	247	(132)	(71)	(73)	:	(82)	:
Tallet på bosatte										
1	1025	1025	:	(82)	:	(75)	(102)	280	294	(123)
2	936	1872	:	233	(119)	(102)	346	456	436	(118)
3	520	1561	370	352	183	210	252	(132)	:	:
4	577	2308	971	328	417	384	(138)	:	:	:
5	349	1747	895	202	252	317	(78)	:	:	:
6 eller flere	116	718	430	(73)	(74)	(120)	:	:	:	:

¹ Se tekstdelen, pkt. 5.

Tabell 19. Husholdninger, familier og personer, etter type husholdning¹. Husholdninger etter type husholdning¹ og tallet på familier i husholdningen/yrkesaktivitet i husholdningen/eieform/tallet på rom i boligen og kjøkken. 3.november 1990

	I alt	En- person- hus- hold- ninger	Flerpersonhusholdninger uten barn			Flerpersonhusholdninger med barn			
			I alt	2 per- soner	3 per- soner eller flere	I alt	1 barn	2 barn	3 barn eller flere
Personer i alt	9231	1025	3035	1778	1257	5171	1588	1997	1586
Familier i alt	3713	1025	1372	977	395	1317	496	511	310
Husholdninger i alt	3523	1025	1260	889	372	1239	462	478	299
Tallet på familier i husholdningen									
1 familie	3341	1025	1151	801	350	1166	429	449	288
2 familier	174	.	108	88	:	67	(31)	:	:
3 familier	:	.	:	.	:	:	:	:	:
4 familier eller flere	:	.	:	.	:	:	:	:	:
Yrkesaktivitet. Tallet på yrkesaktive i uka									
Husholdning uten yrkesaktive	1301	744	460	426	(34)	97	(35)	(37)	:
Husholdning med 1 yrkesaktiv	1020	280	332	237	95	409	131	182	96
Heltid ²	791	205	231	162	69	355	108	160	87
Deltid	230	75	101	74	:	(54)	:	:	:
Husholdning med 2 yrkesaktive	942	.	358	226	131	584	206	219	160
Begge på heltid	416	.	200	125	75	216	87	81	(48)
En på heltid	497	.	146	91	(55)	351	113	131	108
Ingen på heltid	:	.	:	:	:	:	:	:	:
Husholdning med 3 yrkesaktive	212	.	87	.	87	125	72	(36)	:
Alle på heltid	(35)	.	:	.	:	:	:	:	:
To på heltid	95	.	(39)	.	(39)	(56)	(32)	:	:
En på heltid	77	.	:	.	:	(56)	:	:	:
Ingen på heltid	:	.	:	.	:	:	:	:	:
Husholdning med 4 yrkesaktive og over	(47)	.	:	.	:	:	:	:	:
Eie-/leieform									
Eies i alt	3064	813	1166	818	348	1085	383	435	267
Privat	2927	731	1131	791	340	1065	382	421	262
Gjennom borettslag e.l.	137	82	(35)	:	:	:	:	:	:
Leies i alt	460	212	95	71	:	154	78	(43)	(32)
Som tjenestebolig	(51)	:	:	:	:	:	:	:	:
For et avgrenset tidsrom	81	:	:	:	:	(36)	:	:	:
På andre vilkår	328	164	70	(54)	:	94	(50)	:	:
Tallet på rom. Kjøkken									
1 rom	181	143	:	:	:	:	:	:	:
Med kjøkken i alt	167	130	:	:	:	:	:	:	:
Kjøkken 6 m ² eller større	106	75	:	:	:	:	:	:	:
Kjøkken mindre enn 6 m ²	(62)	(55)	:	:	:	:	:	:	:
Uten kjøkken	:	:	:	:	:	:	:	:	:
2 rom	182	116	(52)	(41)	:	:	:	:	:
Med kjøkken i alt	182	116	(52)	(41)	:	:	:	:	:
Kjøkken 6 m ² eller større	133	82	(44)	(37)	:	:	:	:	:
Kjøkken mindre enn 6 m ²	(49)	(34)	:	:	:	:	:	:	:
Uten kjøkken	:	:	:	:	:	:	:	:	:
3 rom	415	219	131	98	(33)	(66)	(40)	:	:
4 rom	860	219	365	297	67	276	135	85	(56)
5 rom	789	191	300	210	90	297	106	151	(41)
6 rom	546	96	191	115	76	260	81	107	71
7 rom	305	:	120	74	(45)	165	(43)	(66)	(55)
8 rom	126	:	(38)	:	:	88	:	(36)	:
9 rom eller flere	120	:	(34)	:	:	(65)	:	:	(34)

¹ I denne tabellen er barn (ugifte hjemmeboende) 18 år og over holdt utenfor ved grupperingen av husholdninger etter type. Husholdninger som har barn bare i alderen 18 år og over, er derfor regnet som flerpersonhusholdninger uten barn. ² Heltid er samlet avtalt/vanlig arbeidstid på 30 timer eller mer i uka (alle arbeidsforhold).

Tabell 20. Husholdninger, familier og personer, etter husholdningsstørrelse/type husholdning. Absolutte tall og prosent. 3. november 1990

	Absolutte tall			Prosent		
	Personer	Familier	Husholdninger	Personer	Familier	Husholdninger
I alt	9231	3713	3523	100,0	100,0	100,0
Husholdningsstørrelse						
1 person	1025	1025	1025	11,1	27,6	29,1
2 personer	1872	1024	936	20,3	27,6	26,6
3 personer	1561	558	520	16,9	15,0	14,8
4 personer	2308	616	577	25,0	16,6	16,4
5 personer eller flere	2465	490	465	26,7	13,2	13,2
Husholdningstype						
Énpersonhusholdninger	1025	1025	1025	11,1	27,6	29,1
Alder						
- 24	(41)	(41)	(41)	(0,4)	(1,1)	(1,2)
25 - 34	75	75	75	0,8	2,0	2,1
35 - 44	75	75	75	0,8	2,0	2,1
45 - 69	417	417	417	4,5	11,2	11,8
70 - 79	294	294	294	3,2	7,9	8,3
80 - 84	68	68	68	0,7	1,8	1,9
85 -	(55)	(55)	(55)	(0,6)	(1,5)	(1,6)
Flerpersonhusholdninger uten barn¹						
.....	3035	1372	1260	32,9	37,0	35,8
Alder eldste person						
- 44	1015	424	369	11,0	11,4	10,5
45 - 69	1391	621	586	15,1	16,7	16,6
70 - 79	508	257	247	5,5	6,9	7,0
80 - 84	:	:	:	:	:	:
85 -	:	:	:	:	:	:
Flerpersonhusholdninger med barn¹						
.....	5171	1317	1239	56,0	35,5	35,2
Alder yngste barn						
0 - 6	2392	627	579	25,9	16,9	16,4
7 - 15	2342	566	546	25,4	15,2	15,5
16 - 17	438	124	114	4,7	3,3	3,2
Tallet på barn i husholdningen						
1 barn	1588	496	462	17,2	13,4	13,1
2 barn	1997	511	478	21,6	13,8	13,6
3 barn	1213	247	238	13,1	6,7	6,8
4 barn eller flere	373	63	61	4,0	1,7	1,7

¹ I denne tabellen er barn (ugifte hjemmeboende) 18 år og over holdt utenfor ved grupperingen av husholdninger etter type. Husholdninger som har barn bare i alderen 18 år og over, er derfor regnet som flerpersonhusholdninger uten barn.

Tabell 21. Husholdninger etter type husholdning¹ og disponering av personbil/avfallssortering.
3. november 1990

	I alt	Hushold- ninger med barn	Husholdninger uten barn					
			I alt	Alder eldste person				
				-24	25-44	45-69	70-79	80-
Husholdninger i alt	3523	1239	2285	235	325	1002	540	183
Disponering av personbil								
1 bil	2035	729	1306	108	175	682	276	(64)
2 biler	759	433	325	82	(63)	147	:	:
3 biler eller flere	100	(47)	(53)	:	:	:	:	:
Husholdningen disponerer ikke bil	630	:	601	:	78	159	231	115
Avfallssortering (kildesortering)								
Husholdningen sorterer avfall, i alt	794	416	378	(41)	(56)	230	(34)	:
Papir ²	128	(43)	85	:	:	(47)	:	:
Glass ²	337	212	125	:	:	72	:	:
Batterier ²	617	371	246	(35)	(34)	146	:	:
Maling, lakk, olje e.l. ²	113	(39)	74	:	:	(41)	:	:
Annet avfall ²	158	(45)	113	:	:	74	:	:
Husholdningen sorterer ikke avfall	2730	823	1907	194	269	772	507	166

¹ I denne tabellen er barn (ugifte hjemmeboende) 18 år og over holdt utenfor ved grupperingen av husholdninger etter type. Husholdninger som har barn bare i alderen 18 år og over, er derfor regnet som husholdninger uten barn. ² Noen husholdninger sorterer flere typer avfall. Derfor blir summen av husholdninger etter avfallstype større enn tallet på husholdninger som sorterer avfall i alt.

Tabell 24. Barn 0-17 år etter alder, familietype og mors/fars yrkesaktivitet i uka 27. oktober -
2. november 1990

Alder	I alt	Ektepar med barn			Mor/far med barn	
		I alt	Av dette		I alt	Av dette med yrkesaktiv mor/far
			En av foreldrene yrkesaktiv	Begge foreldrene yrkesaktive		
Barn i alt ¹	2379	2088	752	1272	291	(126)
0 - 6 år	803	686	282	387	(117)	:
7 - 12 år	811	743	280	432	(68)	:
13 - 17 år	765	659	190	453	(106)	:

¹ Barn 0-17 år i alt er ikke det samme som personer 0-17 i alt. Se tekstdelen, pkt. 4.1.

Tabell 25. Personer 67 år og over i privathusholdning. Alder, tallet på personer i husholdningen og indikatorer for boligstandard. 3. november 1990

	I alt	Aldersgruppering 1				Aldersgruppering 2			
		67 - 79 år		80 år og over		67 - 74 år		75 -79 år	
		Bor alene	Bor med flere	Bor alene	Bor med flere	Bor alene	Bor med flere	Bor alene	Bor med flere
I alt ¹	1379	404	668	149	158	282	455	(122)	213
Hustype									
Frittliggende enebolig eller våningshus tilknyttet gårdsdrift	1099	307	594	(82)	(116)	219	412	(89)	181
Småhus	221	(89)	(81)	:	:	(68)	:	:	:
Blokk, leiegård, forretningsbygg, bygg for felleishusholdning e.l.	:	:	:	:	:	:	:	:	:
Tallet på rom. Kjøkken									
1 - 2 rom	202	(82)	(70)	:	:	(68)	:	:	:
Med kjøkken	202	(82)	(70)	:	:	(68)	:	:	:
Uten kjøkken	:	:	:	:	:	:	:	:	:
3 - 4 rom	635	212	314	:	:	(143)	229	(68)	(85)
5 rom eller flere	520	(123)	304	:	:	(89)	217	:	(87)
Byggear									
- 1900	335	(102)	165	:	:	(68)	(112)	:	:
1901 - 1960	700	205	357	(68)	(70)	150	264	:	(94)
1961 - 1990	322	(109)	165	:	:	(82)	(111)	:	:
Oppvarmingskilder									
Én kilde, i alt	541	232	221	:	:	164	158	(68)	:
Sentralvarme, elektriske ovner, varmekabler e.l.	233	(123)	:	:	:	(96)	:	:	:
Ovner for flytende brensel	(114)	:	:	:	:	:	:	:	:
Ovner for fast brensel	195	(82)	(96)	:	:	:	:	:	:
To eller flere kilder, i alt	815	184	467	(82)	(82)	(137)	328	:	(139)
Sentralvarme og én eller flere andre kilder	:	:	:	:	:	:	:	:	:
Andre kombinasjoner	754	171	436	(68)	(79)	(123)	301	:	(135)
Sanitærforhold									
Har både bad og WC	1191	355	615	(116)	(105)	273	450	(82)	164
Har enten bad eller WC	(81)	:	:	:	:	:	:	:	:
Har verken bad eller WC	(84)	:	:	:	:	:	:	:	:
Etasjeplassering. Heis									
Boliger med beboelsesrom i én etasje i alt	811	287	384	(75)	:	212	256	(75)	(129)
1. etasje, kjelleretasje eller underetasje	629	219	298	:	:	171	200	:	(98)
2. etasje eller høyere	182	(68)	(86)	:	:	:	:	:	:
I hus med heis	:	:	:	:	:	:	:	:	:
I hus uten heis	182	(68)	(86)	:	:	:	:	:	:
Boliger med beboelsesrom i flere etasjer	546	(130)	303	:	:	(89)	230	:	(73)
Plan i boligen									
Boliger med kjøkken, bad, WC og minst ett beboelsesrom på ett plan ..	1086	314	575	(102)	(95)	246	414	(68)	161
Eie-/leieform									
Eies i alt	1215	348	654	(96)	(116)	266	472	(82)	183
Privat	1153	314	648	(89)	(103)	232	472	(82)	176
Gjennom borettslag e.l.	:	:	:	:	:	:	:	:	:
Leies	(142)	(68)	:	:	:	:	:	:	:

¹ Se tekstdelen, pkt. 5.

Tabell 26. Folkemengde etter alder, kjønn og type bostedsstrøk/grunnkrets. 3. november 1990

	I alt	Alder										
		0-6	7-15	16-19	20-24	25-29	30-49	50-59	60-66	67-69	70-79	80-
Kommunen	9315	803	1256	667	728	565	2400	875	558	303	811	349
Menn	4642	408	629	327	406	299	1218	472	256	145	358	124
Kvinner	4673	395	627	340	322	266	1182	403	302	158	453	225
Type bostedsstrøk og kjønn												
Tettsteder												
Tettbygde strøk	6018	478	829	448	463	340	1559	592	356	187	529	237
Menn	2938	247	414	211	265	181	771	314	161	82	216	76
Kvinner	3080	231	415	237	198	159	788	278	195	105	313	161
4021 Farsund	3228	252	434	258	231	191	860	304	185	124	263	126
Menn	1568	132	216	121	133	101	423	163	79	53	101	46
Kvinner	1660	120	218	137	98	90	437	141	106	71	162	80
4022 Vanse	1755	147	252	108	147	100	440	197	99	35	157	73
Menn	871	79	122	56	81	52	216	107	49	17	70	22
Kvinner	884	68	130	52	66	48	224	90	50	18	87	51
4023 Vestbygda	1035	79	143	82	85	49	259	91	72	28	109	38
Menn	499	36	76	34	51	28	132	44	33	12	45	8
Kvinner	536	43	67	48	34	21	127	47	39	16	64	30
Sprettbygde strøk	3265	322	419	217	261	223	829	282	202	116	282	112
Menn	1684	159	209	114	140	116	441	157	95	63	142	48
Kvinner	1581	163	210	103	121	107	388	125	107	53	140	64
Uoppgjitt	32	3	8	2	4	2	12	1	-	-	-	-
Delområde, grunnkrets og kjønn												
01 Farsund	4313	356	574	341	316	260	1154	396	243	165	339	169
Menn	2129	186	279	168	183	133	572	219	111	78	140	60
Kvinner	2184	170	295	173	133	127	582	177	132	87	199	109
0101 Helle/Viestad	140	9	21	11	13	3	41	12	8	3	13	6
Menn	66	6	6	4	4	1	22	8	3	3	8	1
Kvinner	74	3	15	7	9	2	19	4	5	-	5	5
0102 Dæreid	169	17	22	9	13	10	41	13	5	11	12	16
Menn	82	6	11	5	6	6	22	8	3	4	7	4
Kvinner	87	11	11	4	7	4	19	5	2	7	5	12
0103 Espeland	97	14	11	5	6	9	27	5	4	4	8	4
Menn	51	8	5	2	4	5	15	3	1	3	3	2
Kvinner	46	6	6	3	2	4	12	2	3	1	5	2
0104 Sævik	163	23	23	7	10	10	54	11	6	4	11	4
Menn	84	11	11	4	6	3	31	8	4	1	4	1
Kvinner	79	12	12	3	4	7	23	3	2	3	7	3
0105 Havik	242	12	24	22	23	19	61	25	17	7	20	12
Menn	121	6	12	10	15	7	31	13	10	5	7	5
Kvinner	121	6	12	12	8	12	30	12	7	2	13	7
0106 Farsund sentrum	176	5	12	9	13	8	27	21	14	11	37	19
Menn	87	4	6	5	9	5	12	14	6	6	13	7
Kvinner	89	1	6	4	4	3	15	7	8	5	24	12
0107 Vestersiden	259	14	12	11	17	12	34	31	19	22	49	38
Menn	107	8	3	5	11	7	20	14	9	5	17	8
Kvinner	152	6	9	6	6	5	14	17	10	17	32	30
0108 Sunde	322	28	54	29	22	23	97	25	10	7	22	5
Menn	161	16	28	12	13	13	45	14	3	5	10	2
Kvinner	161	12	26	17	9	10	52	11	7	2	12	3
0109 Kaneheia	657	94	139	48	39	48	240	27	6	6	8	2
Menn	334	43	73	24	19	26	122	17	2	2	4	2
Kvinner	323	51	66	24	20	22	118	10	4	4	4	-
0110 Østersiden	272	11	22	14	25	15	59	23	28	20	43	12
Menn	119	5	10	7	13	6	29	8	12	6	17	6
Kvinner	153	6	12	7	12	9	30	15	16	14	26	6
0111 Kjørestad	581	42	62	48	29	33	128	60	58	38	57	26
Menn	268	26	24	20	15	17	62	29	26	19	21	9
Kvinner	313	16	38	28	14	16	66	31	32	19	36	17
0112 Danefjell	291	14	49	34	20	11	96	31	14	5	12	5
Menn	145	7	25	14	12	5	47	19	5	3	5	3
Kvinner	146	7	24	20	8	6	49	12	9	2	7	2
0113 Lunde	81	4	14	11	4	3	22	9	7	2	4	1
Menn	41	1	7	8	3	3	7	6	3	1	2	-
Kvinner	40	3	7	3	1	-	15	3	4	1	2	1
0114 Skjoldnes/Loshavn	56	3	6	2	2	1	15	5	7	3	8	4
Menn	33	3	2	2	2	1	8	3	3	3	4	2
Kvinner	23	-	4	-	-	-	7	2	4	-	4	2
0115 Mosvoll	558	41	71	60	60	37	152	75	26	11	18	7
Menn	294	20	41	32	37	21	72	42	12	4	9	4
Kvinner	264	21	30	28	23	16	80	33	14	7	9	3

Tabell 26 (forts.). Folkemengde etter alder, kjønn og type bostedsstrøk/grunnkrets. 3. november 1990

	I alt	Alder										
		0-6	7-15	16-19	20-24	25-29	30-49	50-59	60-66	67-69	70-79	80-
0116 Kjørrefjord	82	6	10	8	11	2	20	8	5	3	4	5
Menn	42	5	3	5	8	-	9	5	3	2	1	1
Kvinner	40	1	7	3	3	2	11	3	2	1	3	4
0117 Biland	80	14	14	4	2	12	23	6	3	-	2	-
Menn	47	9	10	3	2	5	11	3	2	-	2	-
Kvinner	33	5	4	1	-	7	12	3	1	-	-	-
0118 Torp/Huseby	87	5	8	9	7	4	17	9	6	8	11	3
Menn	47	2	2	6	4	2	7	5	4	6	6	3
Kvinner	40	3	6	3	3	2	10	4	2	2	5	-
02 Vansø/Åpta	2951	258	410	186	242	172	733	295	181	75	282	117
Menn	1481	135	206	92	124	94	376	156	84	37	132	45
Kvinner	1470	123	204	94	118	78	357	139	97	38	150	72
0201 Sævaland	48	4	6	1	3	5	11	4	5	-	5	4
Menn	26	1	2	-	2	4	5	3	3	-	2	4
Kvinner	22	3	4	1	1	1	6	1	2	-	3	-
0202 Stølen	37	2	3	1	2	1	7	3	5	3	6	4
Menn	21	2	1	1	1	1	3	1	2	3	5	1
Kvinner	16	-	2	-	1	-	4	2	3	-	1	3
0203 Åpta	34	2	4	2	2	-	6	2	1	3	8	4
Menn	16	1	2	1	-	-	3	1	-	1	4	3
Kvinner	18	1	2	1	2	-	3	1	1	2	4	1
0204 Sande	73	10	7	5	6	5	18	3	6	2	9	2
Menn	38	5	5	1	2	3	10	2	3	1	4	2
Kvinner	35	5	2	4	4	2	8	1	3	1	5	-
0205 Sellegrotfjorden	54	1	9	8	5	3	15	4	1	-	6	2
Menn	31	1	5	4	3	3	8	2	1	-	3	1
Kvinner	23	-	4	4	2	-	7	2	-	-	3	1
0206 Knivslund/Helvik	320	28	44	22	22	22	74	28	24	11	35	10
Menn	157	13	25	11	8	10	38	16	12	2	16	6
Kvinner	163	15	19	11	14	12	36	12	12	9	19	4
0208 Høyland	451	68	73	27	34	34	140	39	13	4	19	-
Menn	233	38	35	16	17	17	69	25	7	1	8	-
Kvinner	218	30	38	11	17	17	71	14	6	3	11	-
0209 Grimsby/Kviljo	227	21	26	12	25	15	45	26	23	11	17	6
Menn	122	14	15	5	13	7	27	11	10	7	9	4
Kvinner	105	7	11	7	12	8	18	15	13	4	8	2
0210 Bryneheia	618	34	92	46	78	29	162	100	34	7	28	8
Menn	316	15	43	23	44	18	77	53	20	5	16	2
Kvinner	302	19	49	23	34	11	85	47	14	2	12	6
0212 Vansø sentrum	340	20	31	8	17	16	54	25	22	16	80	51
Menn	150	12	13	1	12	6	32	10	8	9	30	17
Kvinner	190	8	18	7	5	10	22	15	14	7	50	34
0213 Brastad	226	22	52	8	11	11	76	13	14	3	14	2
Menn	117	12	29	5	6	6	39	5	6	1	8	-
Kvinner	109	10	23	3	5	5	37	8	8	2	6	2
0214 Skeime øvre	82	8	10	8	11	3	19	7	6	2	6	2
Menn	44	3	6	6	3	2	12	4	2	1	4	1
Kvinner	38	5	4	2	8	1	7	3	4	1	2	1
0215 Skeime nedre	225	13	24	22	12	16	48	26	22	6	22	14
Menn	105	5	12	11	7	10	21	15	9	2	11	2
Kvinner	120	8	12	11	5	6	27	11	13	4	11	12
0216 Nesheim	29	3	4	3	-	2	8	3	-	2	3	1
Menn	18	3	3	1	-	1	5	2	-	1	1	1
Kvinner	11	-	1	2	-	1	3	1	-	1	2	-
0217 Hassel	187	22	25	13	14	10	50	12	5	5	24	7
Menn	87	10	10	6	6	6	27	6	1	3	11	1
Kvinner	100	12	15	7	8	4	23	6	4	2	13	6
03 Lista	2019	186	264	138	166	131	501	183	134	63	190	63
Menn	1012	85	138	65	98	70	264	96	61	30	86	19
Kvinner	1007	101	126	73	68	61	237	87	73	33	104	44
0301 Sigersvoll	50	2	5	4	2	1	9	6	3	2	9	7
Menn	28	1	4	3	1	1	4	3	2	1	4	4
Kvinner	22	1	1	1	1	-	5	3	1	1	5	3
0302 Rydjord	47	6	7	1	2	2	15	1	4	1	5	3
Menn	25	2	4	1	1	1	9	-	2	1	3	1
Kvinner	22	4	3	-	1	1	6	1	2	-	2	2
0303 Tveit/Omdal	159	12	16	12	13	10	40	16	11	7	17	5
Menn	84	6	9	7	6	6	20	11	4	3	10	2
Kvinner	75	6	7	5	7	4	20	5	7	4	7	3
0304 Jølle	107	13	12	7	3	5	37	6	6	6	10	2
Menn	56	7	7	4	1	2	19	4	2	3	7	-
Kvinner	51	6	5	3	2	3	18	2	4	3	3	2

Tabell 26 (forts.). Folkemengde etter alder, kjønn og type bostedsstrøk/grunnkrets. 3. november 1990

	I alt	Alder										
		0-6	7-15	16-19	20-24	25-29	30-49	50-59	60-66	67-69	70-79	80-
0305 Stave	209	26	21	8	15	25	44	19	16	8	22	5
Menn	107	12	10	5	10	10	29	8	7	3	10	3
Kvinner	102	14	11	3	5	15	15	11	9	5	12	2
0306 Kalleberg	128	11	14	9	16	13	23	16	13	4	7	2
Menn	69	4	6	3	12	8	14	10	6	3	2	1
Kvinner	59	7	8	6	4	5	9	6	7	1	5	1
0307 Ore	90	10	3	5	16	8	16	14	5	5	7	1
Menn	48	4	1	3	11	3	10	7	3	3	3	-
Kvinner	42	6	2	2	5	5	6	7	2	2	4	1
0308 Maberg/Frøyland	181	23	41	10	14	16	54	13	4	2	4	-
Menn	91	12	20	5	5	10	26	8	2	1	2	-
Kvinner	90	11	21	5	9	6	28	5	2	1	2	-
0309 Tjørve	667	55	94	52	58	43	176	49	50	21	51	18
Menn	323	23	51	20	33	23	89	25	23	9	22	5
Kvinner	344	32	43	32	25	20	87	24	27	12	29	13
0310 Borhaug	381	28	51	30	27	8	87	43	22	7	58	20
Menn	181	14	26	14	18	6	44	20	10	3	23	3
Kvinner	200	14	25	16	9	2	43	23	12	4	35	17
Uoppgitt	32	3	8	2	4	2	12	1	-	-	-	-

Tabell 27.1. Yrkesaktive 16 år og over, etter næring, kjønn og type bostedsstrøk/delområde. 3. november 1989 - 2. november 1990

	I alt	Jord- bruk, skog- bruk, fiske og fangst	Oljeut- vinning og berg- verks- drift	Industri	Kraft- og vann- for- syning	Bygge- og anleggs- virksom- het	Vare- handel, hotell- og restau- rant- virk- somhet	Transport, lagring, post- og telekom- munika- sjoner	Bank, finans- og forsikrings- virksomhet, eiendoms- drift og forretnings- messig tjeneste- yting	Offent- lig, sosial og privat tjeneste- yting
Kommunen ¹	4278	296	52	1071	(41)	340	620	392	178	1289
Menn	2514	245	(45)	860	(35)	313	202	280	111	424
Kvinner	1764	51	:	211	:	(27)	418	112	67	865
Type bostedsstrøk og kjønn										
Tettsteder										
Tettbygde strøk	2763	:	:	785	:	212	413	249	(76)	913
Menn	1618	:	:	614	:	191	177	166	:	324
Kvinner	1145	:	:	171	:	:	236	(83)	:	589
4021 Farsund	1455	:	:	408	:	(118)	169	150	:	545
Menn	901	:	:	332	:	(112)	(101)	(102)	:	203
Kvinner	553	:	:	(75)	:	:	(68)	:	:	342
4022 Vansø	789	:	:	210	:	:	152	:	:	240
Menn	412	:	:	161	:	:	:	:	:	(67)
Kvinner	377	:	:	:	:	:	(93)	:	:	174
4023 Vestbygda	519	:	:	167	:	:	(92)	:	:	(127)
Menn	305	:	:	(121)	:	:	:	:	:	:
Kvinner	214	:	:	:	:	:	(74)	:	:	(73)
Spredtbygde strøk	1493	205	:	355	:	(128)	223	(125)	:	382
Menn	889	(143)	:	283	:	(113)	:	(83)	:	147
Kvinner	604	:	:	(72)	:	:	156	:	:	235
Uoppgitt	:	:	:	:	:	:	:	:	:	:
Delområde og kjønn										
01 Farsund	1994	(75)	:	532	:	181	256	209	:	644
Menn	1228	:	:	421	:	167	(134)	(139)	:	236
Kvinner	765	:	:	(111)	:	:	(122)	(70)	:	407
02 Vansø/Åpta	1347	(90)	:	330	:	(95)	220	(103)	:	417
Menn	707	(69)	:	258	:	(80)	(79)	:	:	(115)
Kvinner	640	:	:	(72)	:	:	(142)	:	:	302
03 Lista	916	(104)	:	278	:	:	159	:	:	234
Menn	571	(83)	:	218	:	:	:	:	:	(120)
Kvinner	344	:	:	:	:	:	(128)	:	:	(114)
Uoppgitt	:	:	:	:	:	:	:	:	:	:

¹ Se tekstdelen, pkt. 5.

Tabell 27.2. Yrkesaktive 16 år og over, etter næring, kjønn og type bostedsstrøk/grunnkrets. 3. november 1989 - 2. november 1990

	I alt	Primær	Sekundær	Tertiær		
				I alt	Off., sosial og privat tjenesteyting	Andre tertiær-næringer
Kommunen¹	4278	296	1504	2479	1289	1190
Menn	2514	245	1253	1017	424	593
Kvinner	1764	51	251	1462	865	597
Type bostedsstrøk og kjønn						
Tettsteder						
Tettbygde strøk	2763	:	1049	1650	913	737
Menn	1618	:	845	715	324	391
Kvinner	1145	:	204	935	589	346
4021 Farsund	1455	:	534	901	545	356
Menn	901	:	453	435	203	232
Kvinner	553	:	(82)	466	342	(124)
4022 Vanse	789	:	303	481	240	241
Menn	412	:	234	173	(67)	(106)
Kvinner	377	:	(69)	308	174	(135)
4023 Vestbygda	519	:	212	268	(127)	(141)
Menn	305	:	158	(107)	:	:
Kvinner	214	:	:	161	(73)	(88)
Spredtbygde strøk	1493	205	508	781	382	399
Menn	889	(143)	421	326	147	178
Kvinner	604	:	(87)	455	235	221
Uoppgitt	:	:	:	:	:	:
Delområde, grunnkrets og kjønn						
01 Farsund	1994	(75)	746	1173	644	529
Menn	1228	:	621	559	236	323
Kvinner	765	:	(125)	614	407	206
0101 Helle/Viestad	(79)	:	:	:	:	:
Menn	:	:	:	:	:	:
Kvinner	:	:	:	:	:	:
0102 Dæreid	(94)	:	:	:	:	:
Menn	(80)	:	:	:	:	:
Kvinner	:	:	:	:	:	:
0103 Espeland	:	:	:	:	:	:
Menn	:	:	:	:	:	:
Kvinner	:	:	:	:	:	:
0104 Sævik	(85)	:	:	:	:	:
Menn	:	:	:	:	:	:
Kvinner	:	:	:	:	:	:
0105 Havik	(110)	:	:	(69)	:	:
Menn	(74)	:	:	:	:	:
Kvinner	:	:	:	:	:	:
0106 Farsund sentrum	:	:	:	:	:	:
Menn	:	:	:	:	:	:
Kvinner	:	:	:	:	:	:
0107 Vestersiden	(70)	:	:	:	:	:
Menn	:	:	:	:	:	:
Kvinner	:	:	:	:	:	:
0108 Sunde	181	:	(83)	(99)	:	:
Menn	(110)	:	(75)	:	:	:
Kvinner	(71)	:	:	:	:	:
0109 Kaneheia	290	:	(125)	152	(79)	(79)
Menn	184	:	(105)	(72)	:	:
Kvinner	(106)	:	:	(80)	:	:
0110 Østersiden	(133)	:	:	(93)	:	:
Menn	(92)	:	:	:	:	:
Kvinner	:	:	:	:	:	:
0111 Kjørestad	308	:	(91)	218	165	:
Menn	160	:	(77)	(83)	:	:
Kvinner	148	:	:	(135)	(108)	:
0112 Danefjell	(127)	:	:	:	:	:
Menn	(86)	:	:	:	:	:
Kvinner	:	:	:	:	:	:
0113 Lunde	:	:	:	:	:	:
Menn	:	:	:	:	:	:
Kvinner	:	:	:	:	:	:
0114 Skjoldnes/Loshavn	:	:	:	:	:	:
Menn	:	:	:	:	:	:
Kvinner	:	:	:	:	:	:

¹ Se tekstdelen, pkt. 5.

Tabell 27.2 (forts.). Yrkesaktive 16 år og over, etter næring, kjønn og type bostedsstrøk/grunnkrets.
3. november 1989 - 2. november 1990

	I alt	Primær	Sekundær	Tertiær		
				I alt	Off., sosial og privat tjenesteyting	Andre tertiær-næringer
0115 Mosvoll	275	:	(119)	156	(87)	(69)
Menn	182	:	(91)	(92)	:	:
Kvinner	(93)	:	:	:	:	:
0116 Kjørrefjord	:	:	:	:	:	:
Menn	:	:	:	:	:	:
Kvinner	:	:	:	:	:	:
0117 Biland	:	:	:	:	:	:
Menn	:	:	:	:	:	:
Kvinner	:	:	:	:	:	:
0118 Torp/Huseby	:	:	:	:	:	:
Menn	:	:	:	:	:	:
Kvinner	:	:	:	:	:	:
02 Vanse/Åpta	1347	(90)	461	796	417	379
Menn	707	(69)	363	275	(115)	160
Kvinner	640	:	(98)	521	302	219
0201 Sævaland	:	:	:	:	:	:
Menn	:	:	:	:	:	:
Kvinner	:	:	:	:	:	:
0202 Stølen	:	:	:	:	:	:
Menn	:	:	:	:	:	:
Kvinner	:	:	:	:	:	:
0204 Sande	:	:	:	:	:	:
Menn	:	:	:	:	:	:
Kvinner	:	:	:	:	:	:
0205 Sellegrottfjorden	:	:	:	:	:	:
Menn	:	:	:	:	:	:
Kvinner	:	:	:	:	:	:
0206 Knivslund/Helvik	167	:	:	(90)	:	:
Menn	(86)	:	:	:	:	:
Kvinner	(81)	:	:	:	:	:
0208 Høyland	208	:	(73)	(135)	:	(71)
Menn	(94)	:	:	:	:	:
Kvinner	(115)	:	:	(93)	:	:
0209 Grimsby/Kviljo	(106)	:	:	:	:	:
Menn	:	:	:	:	:	:
Kvinner	:	:	:	:	:	:
0210 Bryneheia	356	:	(129)	222	(115)	(107)
Menn	199	:	(109)	(85)	:	:
Kvinner	157	:	:	(137)	(77)	:
0212 Vanse sentrum	(103)	:	:	(68)	:	:
Menn	:	:	:	:	:	:
Kvinner	:	:	:	:	:	:
0213 Brastad	:	:	:	:	:	:
Menn	:	:	:	:	:	:
Kvinner	:	:	:	:	:	:
0214 Skeime øvre	:	:	:	:	:	:
Menn	:	:	:	:	:	:
Kvinner	:	:	:	:	:	:
0215 Skeime nedre	(88)	:	:	(76)	:	:
Menn	:	:	:	:	:	:
Kvinner	:	:	:	:	:	:
0216 Nesheim	:	:	:	:	:	:
Menn	:	:	:	:	:	:
Kvinner	:	:	:	:	:	:
0217 Hassel	(83)	:	:	:	:	:
Menn	:	:	:	:	:	:
Kvinner	:	:	:	:	:	:
03 Lista	916	(104)	349	462	234	229
Menn	571	(83)	282	206	(120)	(86)
Kvinner	344	:	(67)	256	(114)	(142)
0301 Sigersvoll	:	:	:	:	:	:
Menn	:	:	:	:	:	:
Kvinner	:	:	:	:	:	:
0302 Rydjord	:	:	:	:	:	:
Menn	:	:	:	:	:	:
Kvinner	:	:	:	:	:	:
0303 Tveit/Omdal	(122)	:	:	:	:	:
Menn	(80)	:	:	:	:	:
Kvinner	:	:	:	:	:	:
0304 Jølle	:	:	:	:	:	:
Menn	:	:	:	:	:	:
Kvinner	:	:	:	:	:	:

Tabell 27.2 (forts.). Yrkesaktive 16 år og over, etter næring, kjønn og type bostedsstrøk/grunnkrets.
 3. november 1989 - 2. november 1990

	I alt	Primær	Sekundær	Tertiær		
				I alt	Off., sosial og privat tjenesteyting	Andre tertiær-næringer
0305 Stave	(76)	:	:	:	:	:
Menn	:	:	:	:	:	:
Kvinner	:	:	:	:	:	:
0306 Kalleberg	:	:	:	:	:	:
Menn	:	:	:	:	:	:
Kvinner	:	:	:	:	:	:
0307 Ore	:	:	:	:	:	:
Menn	:	:	:	:	:	:
Kvinner	:	:	:	:	:	:
0308 Maberg/Frøyland	(70)	:	:	:	:	:
Menn	:	:	:	:	:	:
Kvinner	:	:	:	:	:	:
0309 Tjarve	331	:	(119)	195	(94)	(101)
Menn	180	:	(79)	(85)	:	:
Kvinner	150	:	:	(110)	:	:
0310 Borhaug	189	:	(93)	(74)	:	:
Menn	(124)	:	(79)	:	:	:
Kvinner	:	:	:	:	:	:
Uoppgitt	:	:	:	:	:	:

Tabell 28. Privathusholdninger. Utvalgte kjennetegn for boligstandard, og disponering av personbil. Bostedsstrøk/grunnkrets. 3. november 1990

	Alle privat- hushold- ninger	Boligen har både bad og WC	Kjøkken 6 m ² og over	Boligen bygget etter 1960	Hushold- ningen eier boligen	Hushold- ningen dispo- nerer bil	Bolig- rommene er på ett plan ¹	Boligen ligger i 2. et. eller høyere og huset har ikke heis
Kommunen	3523	3310	3307	2048	3064	2893	3013	469
Type bostedsstrøk								
Tettsteder								
Tettbygde strøk	2311	2214	2162	1503	2012	1894	1991	355
4021 Farsund	1251	1193	1148	808	1068	1016	1072	232
4022 Vanse	632	609	604	503	562	523	551	83
4023 Vestbygda	427	412	410	192	382	354	368	(41)
Spredtbygde strøk	1205	1088	1137	543	1044	992	1015	114
Uoppgitt	:	:	:	:	:	:	:	:
Delområde og grunnkrets								
01 Farsund	1669	1559	1538	1030	1432	1347	1412	265
0101 Helle/Viestad	68	(61)	(61)	(34)	(61)	(61)	(61)	:
0102 Dårøid	(57)	(50)	(57)	:	(57)	(50)	(44)	:
0103 Espeland	(45)	(34)	(41)	(31)	(41)	(34)	(34)	:
0104 Sævik	(58)	(51)	(58)	(38)	(48)	(41)	(48)	:
0105 Havik	76	69	69	(47)	69	(55)	(61)	:
0106 Farsund sentrum	87	80	69	:	(55)	(66)	(63)	(59)
0107 Vestersiden	96	85	75	:	73	68	80	:
0108 Sunde	133	127	131	121	118	110	115	:
0109 Kaneheia	206	196	206	189	197	196	171	:
0110 Østersiden	156	141	126	(33)	113	90	122	(37)
0111 Kjørestad	265	256	255	171	239	224	229	:
0112 Danefjell	80	80	80	77	73	68	77	:
0113 Lunde	(37)	(37)	:	:	:	:	(37)	:
0114 Skjoldnes/Loshavn	(37)	:	:	:	(37)	(37)	:	:
0115 Mosvoll	185	185	175	179	164	164	175	:
0116 Kjørrefjord	:	:	:	:	:	:	:	:
0117 Biland	:	:	:	:	:	:	:	:
0118 Torp/Huseby	(37)	(37)	:	:	:	:	(37)	:
02 Vanse/Apta	1103	1051	1050	689	953	903	963	126
0201 Sævaland	:	:	:	:	:	:	:	:
0202 Stølen	:	:	:	:	:	:	:	:
0203 Åpta	:	:	:	:	:	:	:	:
0204 Sande	(32)	(32)	(32)	:	:	:	:	:
0205 Sellegrotfjorden	:	:	:	:	:	:	:	:
0206 Knivsland/Hølvik	141	131	137	68	124	117	127	:
0208 Høyland	145	145	136	132	118	128	130	:
0209 Grimsby/Kviljo	80	73	77	:	70	(63)	73	:
0210 Bryneheia	205	198	203	192	189	190	178	(31)
0212 Vanse sentrum	171	165	164	111	157	117	151	(42)
0213 Brastad	(57)	(57)	(54)	(36)	(57)	(51)	(57)	:
0214 Skeime øvre	(37)	(37)	(37)	:	(32)	:	(37)	:
0215 Skeime nedre	88	79	68	(55)	(59)	68	69	:
0216 Nesheim	:	:	:	:	:	:	:	:
0217 Hassel	79	69	79	:	74	69	(59)	:
03 Lista	744	693	711	327	671	636	631	78
0301 Sigersvoll	:	:	:	:	:	:	:	:
0302 Rydjord	:	:	:	:	:	:	:	:
0303 Tveit/Omdal	(62)	(55)	(60)	(32)	(55)	(52)	(55)	:
0304 Jølle	:	:	:	:	:	:	:	:
0305 Stave	(56)	(56)	(49)	:	(53)	(53)	(56)	:
0306 Kalleberg	(43)	(41)	(43)	:	(40)	(41)	(32)	:
0307 Ore	(36)	:	:	:	:	(36)	:	:
0308 Maberg/Frøyland	(55)	(55)	(55)	(45)	(49)	(55)	(55)	:
0309 Tjarve	252	241	241	133	222	222	216	:
0310 Borhaug	176	171	169	(59)	160	133	152	:
Uoppgitt	:	:	:	:	:	:	:	:

¹ Boligen har kjøkken, bad/dusj, WC og minst ett beboelsesrom i samme etasje.

1003 FARSUND

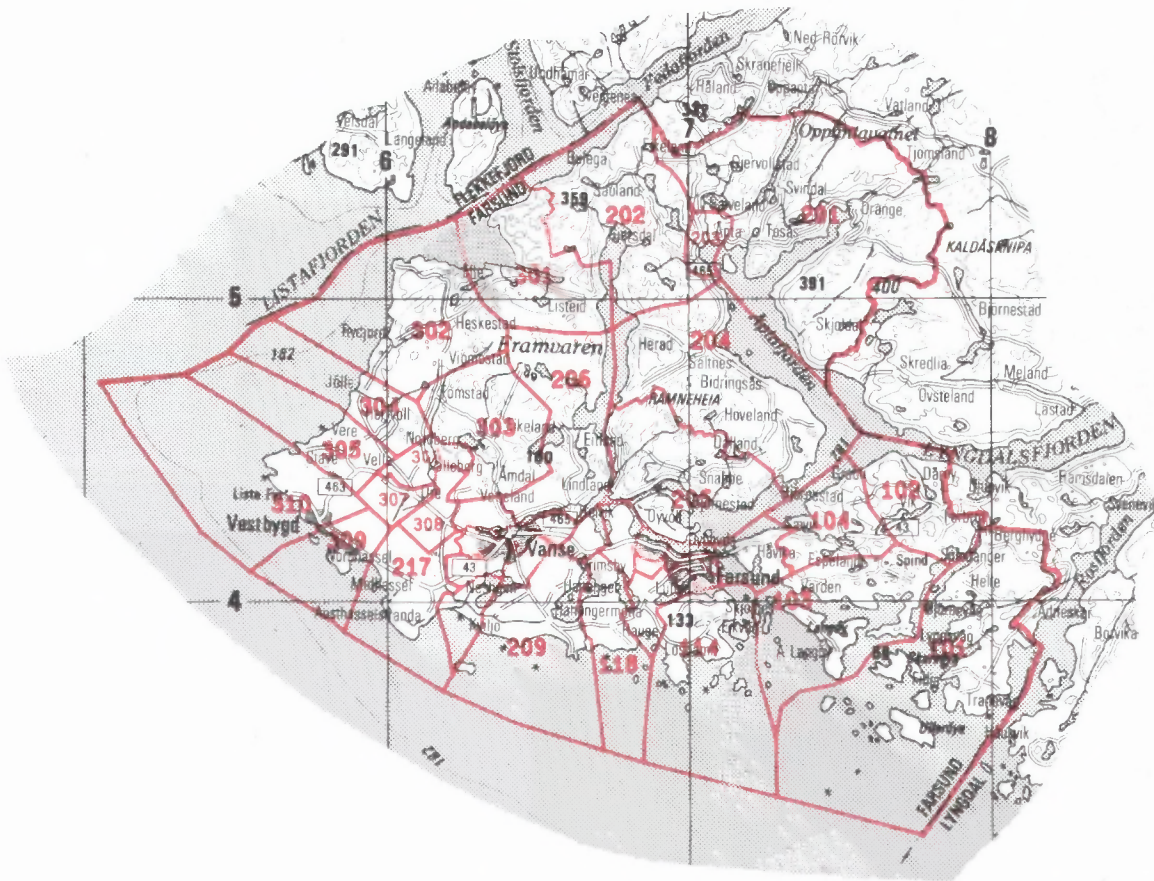

- 207 Grunnkretsnummer
- Kommunegrense
- Grense for delområde og grunnkrets

Kartgrunnlag M ca. 1:250 000
Tillatelsenr. 74/91 Statens kartverk

Utsnitt av kretskart

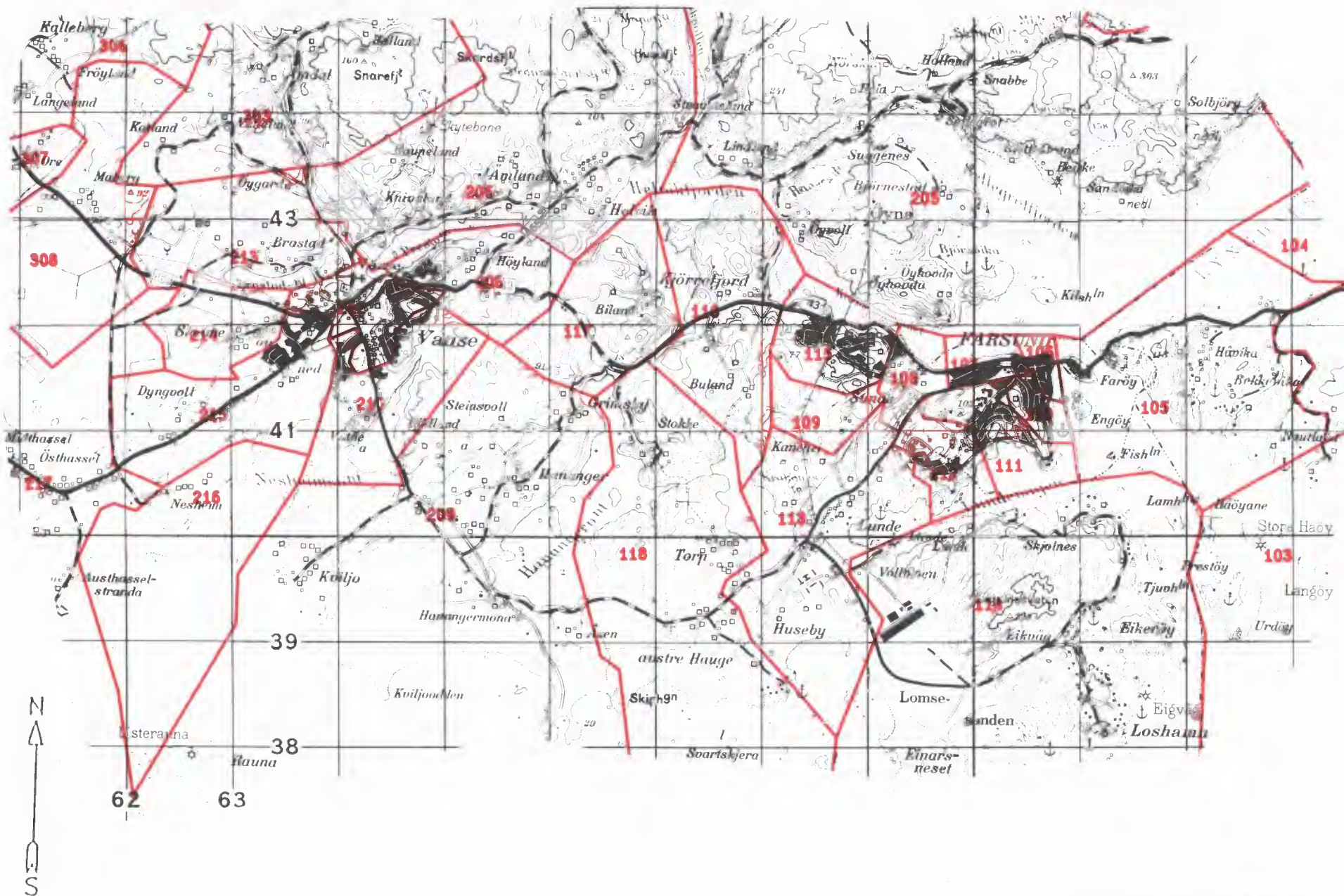

Avgrensning av Vestbygda tettsted

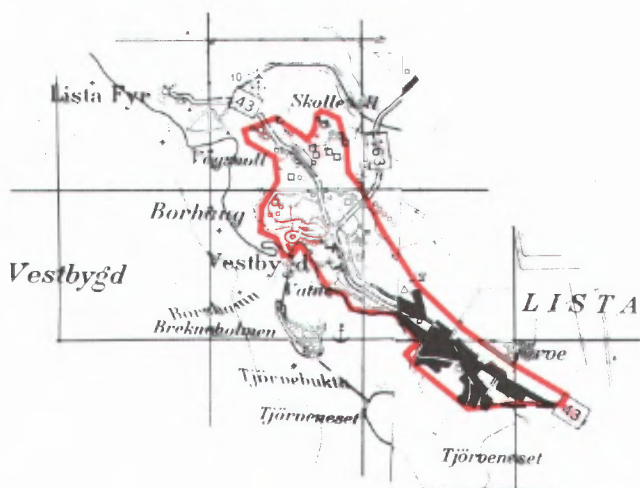

Avgrensning av Vause tettsted

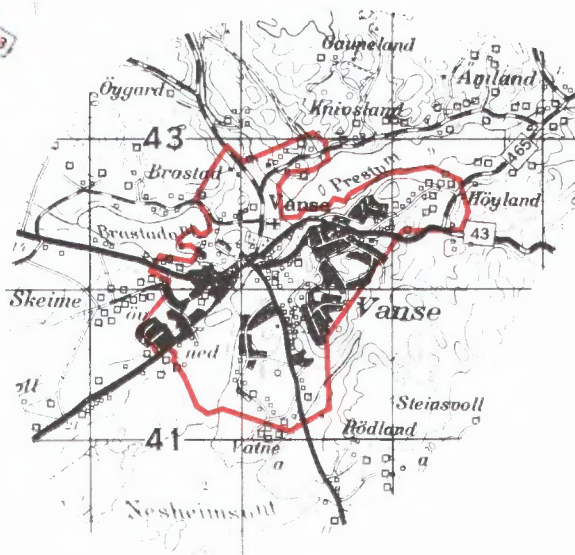

Avgrensning av Farsund tettsted

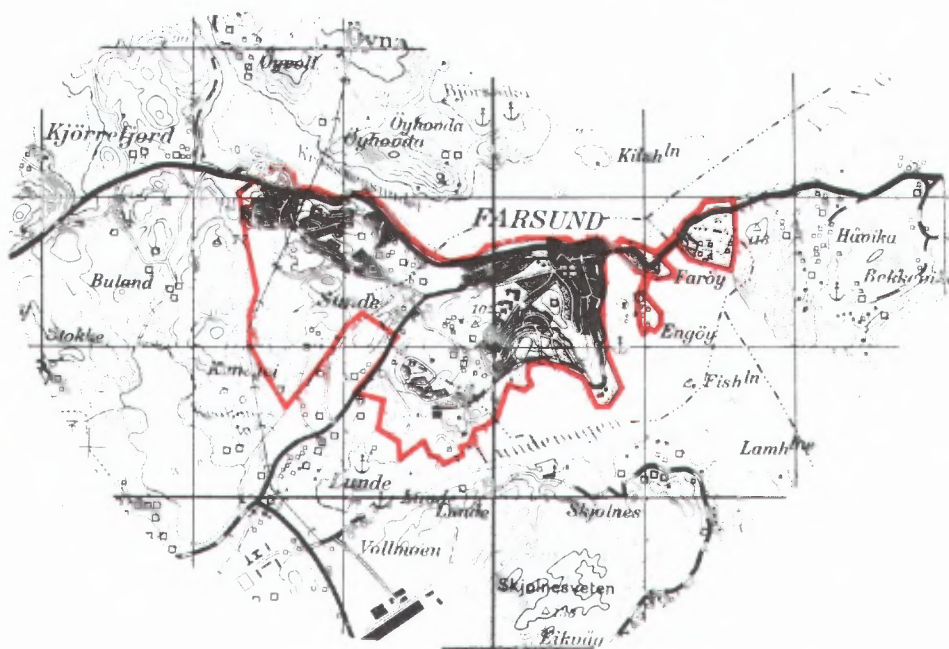

Kartgrunnlag M ca. 1:50 000
Tillatelsenr. 74/91 Statens kartverk



FoB 90

Folke- og
boligtelling 1990
gjennomføres av
Statistisk sentralbyrå

Opggavene er undergitt taushetsplikt.
De vil bare bli brukt til å utarbeide statistikk
og vil bli oppbevart på en betryggende måte.

VIKTIG:

Bruk helst
blyant eller
blå/svart kulepenn

Slik:

Ikke slik:



1 Hvem bor du sammen med i leiligheten?
Rettleiningen beskriver hva vi mener med
en leilighet. Sett flere kryss hvis nødvendig.

- | | |
|---------------------------------------|---|
| <input type="checkbox"/> Ingen | <input type="checkbox"/> Søsken |
| <input type="checkbox"/> Ektefelle | <input type="checkbox"/> Svigerforeldre,
svigerinne,
svoger,
svigerbarn,
tante, onkel,
niese, nevø |
| <input type="checkbox"/> Samboer | <input type="checkbox"/> Besteforeldre,
barnebarn |
| <input type="checkbox"/> Datter, sønn | <input type="checkbox"/> Andre personer |
| <input type="checkbox"/> Mor, far | |

2 Hadde du inntektsgivende arbeid i minst 100 timer i året fra 3. nov. 1989 til 2. nov. 1990?

Arbeid som ulønnet familiemedlem i
familiebedrift regnes også som inntekts-
givende arbeid (f.eks. butikk, gårdsbruk).

- Ja Nei

! Svarte du nei her, skal du ikke
fylle ut resten av denne siden.

3 Hvor mange måneder hadde du heltids- og/eller deltidsarbeid i året fra 3. nov. 1989 til 2. nov. 1990?
Se rettleiningen.

Heltid: måneder

Deltid: måneder

**4 Oppgi navn og adresse på det arbeids-
stedet (bedriften) der du hadde inntekts-
givende arbeid lengst tid i året fra
3. nov. 1989 til 2. nov. 1990.**

Med bedrift menes fabrikk, butikk,
gårdsbruk, ligningskontor e.l.

Navn:

Gate/vei:

Poststed:

**5 Beskriv virksomheten på dette arbeids-
stedet så nøyaktig som mulig.**

Skriv f.eks. produksjon av møbler, salg
av biler, bokhandel, jordbruk, utleie av
maskiner, arkitektvirksomhet e.l.

Virksomhet:

**6 Hvilket yrke (tittel) hadde du på dette
arbeidsstedet?**

Skriv f.eks. hjemmehjelp, rørlegger, frisør,
sykepleier, rengjøringshjelp, kokk, plate-
arbeider, salgskonsulent, førskolelærer e.l.

Yrke:

**7 På hvilken måte er/var du knyttet til
arbeidsstedet du oppgav i spørsmål 4?**

- Som fast eller midlertidig ansatt
- Som selvstendig næringsdrivende (eier)
- Som familiemedlem uten fast lønn
i familiebedrift

**8 Hadde du inntektsgivende arbeid i uken
27. okt. - 2. nov. 1990 ?**
Se rettleiningen.

- Ja Nei

! Svarte du nei her, skal du ikke
fylle ut resten av denne siden.

**9 Hva er din vanlige/avtalte
ukentlige arbeidstid?**

- 1-9 timer 30-34 timer
- 10-19 timer 35-39 timer
- 20-29 timer 40 timer eller mer

**10 Hvor mange timer inntektsgivende arbeid
utførte du i uken 27. okt. - 2. nov.?**

- 1-9 timer 35-39 timer
- 10-19 timer 40 timer eller mer
- 20-29 timer Ingen, jeg
arbeidet ikke
denne uken
- 30-34 timer

! Arbeidet du ikke denne uken, skal du
ikke fylle ut resten av denne siden.

**11 Hvor møtte du på arbeid i uken
27. okt. - 2. nov.?** Se rettleiningen.

- Jeg møtte fast på samme arbeidssted/
adresse som jeg førte opp i spørsmål 4
- Jeg møtte fast på annet sted.
Oppgi adresse

Kommune:

Gate/vei:

Poststed:

- Jeg møtte på forskjellige steder
denne uken

! Møtte du på forskjellige steder denne uke
skal du ikke fylle ut resten av denne siden.

**12 Hvor mange ganger reiste eller gikk du
fra hjemstedet til arbeidsstedet i uken
27. okt. - 2. nov.?**

Med hjemsted menes adressen i navne-
feltet øverst på skjemaet.

- Ingen, jeg er bosatt på
arbeidsstedet
(arbeider
hjemme)
- 1 gang
- 2-3 ganger

- Ingen, jeg var
ikke på hjem-
stedet denne uken
- 4 ganger eller
flere

! Reiste du ikke denne uken, skal du
ikke fylle ut resten av denne siden.

**13 Hvor lang tid brukte du vanligvis
fra hjemstedet til arbeidsstedet
(én vei) i uken 27. okt. - 2. nov.?**

- Under 15 min 45-59 min
- 15-29 min 60-89 min
- 30-44 min 90 min eller
mer

**14 Hvilke transportmidler brukte du vanligvis
fra hjemstedet til arbeidsstedet (én vei)
i uken 27. okt. - 2. nov.?**

Sett flere kryss hvis nødvendig.

- Bil Båt
- Buss Brukte sykkel,
gikk i mer enn
10 min
- Tog, trikk, T-bane Annet

Spørsmålene på denne siden gjelder leiligheten der oppgavegiveren er registrert bosatt 3. november 1990 ifølge Folkeregisteret, se adressen nedenfor.

Send det utfylte skjemaet tilbake i den vedlagte svarkonvolutten. Dersom flere i leiligheten har fått skjema, se rettledningen.

Adresse:

1 Bosatte i leiligheten 3. november 1990. Inntektsgivende arbeid i uken 27. oktober - 2. november 1990. Ukentlig arbeidstid.

FØR OPP personer født 1974 eller tidligere som ikke står på navnelisten fra før. Ta bare med personer som er registrert bosatt i leiligheten (adressen ovenfor) ifølge Folkeregisteret.

SETT KRYSS for inntektsgivende arbeid i uken 27. oktober - 2. november 1990 og ukentlig arbeidstid for alle personer på navnelisten. Se rettledningen.

Oppgavegiver:	Fødselsår	Hadde ikke inntektsgivende arbeid	Hadde inntektsgivende arbeid: 1 - 29 timer i uken	30 timer eller mer i uken
Andre bosatte i leiligheten:		<input type="checkbox"/>	<input type="checkbox"/>	<input type="checkbox"/>
		<input type="checkbox"/>	<input type="checkbox"/>	<input type="checkbox"/>
		<input type="checkbox"/>	<input type="checkbox"/>	<input type="checkbox"/>
		<input type="checkbox"/>	<input type="checkbox"/>	<input type="checkbox"/>
		<input type="checkbox"/>	<input type="checkbox"/>	<input type="checkbox"/>
		<input type="checkbox"/>	<input type="checkbox"/>	<input type="checkbox"/>

Bruk eget ark hvis du trenger mer plass

2 Hvor mange rom på 6 m² eller mer er det i leiligheten? Ta ikke med kjøkken, gang, bad o.l.

- 1 2 3 4 5
 6 7 8 9 eller flere

3 Hvor stor er leiligheten målt i kvadratmeter? Regn med alle rom til boligformål, også kjøkken, gang, bad o.l.

- Under 50 m² 100-129 m²
 50-59 m² 130-149 m²
 60-79 m² 150-199 m²
 80-99 m² 200 m² eller mer

4 Hvor stort kjøkken er det i leiligheten?

- 6 m² eller større Det er ikke kjøkken i leiligheten
 Mindre enn 6 m²

5 Er det bad eller dusj inne i leiligheten?

- Ja Nei

6 Er det vannklosett inne i leiligheten?

- Ja Nei

7 Hva slags oppvarmingskilder er det i leiligheten?

- Sentralvarme (radiatorer e.l.) Ovner for flytende brensel (olje, parafin e.l.)
 Elektriske ovner, varmekabler e.l. Ovner for fast brensel (ved, koks e.l.)

8 Har leiligheten kjøkken, bad/dusj, wc og minst ett beboelsesrom i samme etasje?

- Ja Nei

9 Hvilken etasje ligger leiligheten i? Sett flere kryss hvis leiligheten har beboelsesrom i flere etasjer.

- Kjelleretasje Underetasje

1. 2. 3. 4. 5. eller høyere

10 Hva slags eie-/leieforhold er det til leiligheten? Sett bare ett kryss.

- Jeg/vi eier den gjennom et borettslag eller boligaksjeselskap
 Jeg/vi eier den alene eller sammen med andre

Jeg/vi leier den gjennom arbeidet (tjenestebolig)

Jeg/vi leier den for et avgrenset tidsrom

Jeg/vi leier den på andre vilkår

11 Hvor mange personbiler disponerer de som bor i leiligheten?

- Ingen 1 2 3 eller flere

12 Sorterer husholdningen til vanlig avfallet sitt? Sett bare kryss for avfallstyper som blir levert/hentet etter at de er sortert ut.

- Ingen særskilt sortering. Praktisk vanskelig, mangler tilbud e.l.
 Papir Maling, lakk, olje e.l.
 Glass Annet avfall
 Batterier

13 Hva slags hus ligger leiligheten i? Se rettledningen.

- Frittliggende enebolig eller våningshus tilknyttet gårdsdrift
 Hus i kjede, rekkehus, terrassehus eller vertikaldelt tomannsbolig
 Horisontaldelt tomannsbolig eller annet boligbygg med mindre enn 3 etasjer
 Blokk, leiegård eller annet boligbygg med 3 etasjer eller mer
 Forretningsbygg, pensjonat, aldershjem, militærforlegning eller annet bygg for felleshusholdning

14 Er det heis i huset?

- Ja Nei

15 Hvor mange leiligheter er det i huset?

- 1 2 3 4 5
 6 7 8 9 eller flere

16 Når ble huset bygd? (opprinnelig byggeår)

- 1900 eller før 1946 - 1960
 1901 - 1920 1961 - 1970
 1921 - 1940 1971 - 1980
 1941 - 1945 1981 - 1990

Pris kr 50,00

Publikasjonen utgis i kommisjon hos Universitetsforlaget, Oslo, og er til salgs hos alle bokhandlere.

ISBN 82-537-3406-9