

1037 KVINESDAL



# Folke- og boligtelling 1990

**Kvinesdal**

**FOLKE- OG BOLIGTELLING  
1990**

**KOMMUNEHEFTE**

**1037 KVINESDAL**

STATISTISK SENTRALBYRÅ  
OSLO-KONGSVINGER 1991

ISBN 82-537-3170-1

**EMNEGRUPPE**  
**31 Folketellinger**

**ANDRE EMNEORD**  
**Arbeidstid**  
**Befolkning**  
**Boliger**  
**Grunnkretser**  
**Husholdninger**  
**Sysselsetting**  
**Yrkesaktive**

## Forord

Hovedformålet med Folke- og bolig telling 1990 er å gi et bilde av befolkningen og levekårene i det norske samfunnet.

Et annet viktig formål er å gi statistikk for mindre geografiske områder som kommuner og deler av kommuner. For å dekke dette formålet gir Statistisk sentralbyrå ut et statistisk hefte for hver kommune.

Når kommuneheftene for alle kommuner i et fylke er publisert, vil det bli laget et fylkessammendrag med tabeller som svarer til dem som finnes i kommuneheftene. Når alle kommunene i landet har fått sine hefter, vil det også bli laget et sammendrag for hele landet.

Innen utgangen av 1992 vil en endelig folketellingsfil være etablert, og det blir utarbeidet et hefte som dokumenterer folketellingsprosjektet.

Resultatene fra FoB90 vil i tillegg være tilgjengelig i databaser i SSB, bl.a. Regionalstatistisk database. Det er videre planer om en spredning av folketellingsdata i tilknytning til publisering av annen statistikk fra SSB. Resultatene vil også kunne leveres på maskinlesbar form. For brukere som ønsker ytterligere bearbeiding av materialet, vil SSB utføre dette mot kostnadsdekning.

Oslo/Kongsvinger, 30. oktober 1991

Svein Longva

---

Jan Furseth



## Innhold

	Side
Tabellregister .....	6
Figurdel .....	7
Tekstdel	
1. Formål .....	8
2. Opplegg og gjennomføring .....	8
2.1. Statistikkens omfang .....	8
2.2. Grunnlag for statistikken .....	8
2.3. Datainnsamling .....	8
3. Feilkilder og usikkerhet ved resultatene .....	8
4. Enheter, geografiske nivåer og kjennemerker .....	9
4.1. Enheter .....	9
4.2. Geografiske nivåer .....	10
4.3. Kjennemerker .....	11
4.3.1. Personkjennemerker .....	11
4.3.2. Boligkjennemerker .....	14
4.3.3. Husholdningskjennemerker .....	15
5. Merknader til tabellene .....	16
Tabelldel .....	17
Vedlegg	
Kart over grunnkretser	
Kart over tettsteder	
Personskjema	
Boligskjema	

### Standardtegn i tabeller

- Null
- 0,0 Mindre enn 0,5 av den brukte enheten

## Tabellregister

	Side
1. Folkemengde ved folketellingene 1875 - 1990, etter kommunegrenser pr. 3. november 1990 . . . . .	17
2. Folkemengde etter kjønn, ekteskapelig status og alder. 3. november 1990 . . . . .	17
3. Hovedtall for utdanning. Personer 16-66 år etter yrkesaktivitet, arbeidstid i året, kjønn og utdanning. 3. november 1989 - 2. november 1990 . . . . .	18
4. Personer 16 år og over. Hovedtall for yrkesaktivitet i året 3. november 1989 - 2. november 1990 .	19
5. Hovedtall for yrkesaktive i året 3. november 1989 - 2. november 1990 . . . . .	20
6. Yrkesaktive 16 år og over, etter alder og næring/yrkesfelt. 3. november 1989 - 2. november 1990 .	21
7. Yrkesaktive 16 år og over, etter kjønn, arbeidstid i året og næring/yrkesfelt. 3. november 1989 - 2. november 1990 . . . . .	22
8. Hovedtall for yrkesaktive i uka 27. oktober - 2. november 1990, etter vanlig/avtalt arbeidstid . . . .	24
9. Yrkesaktive 16 år og over i uka 27. oktober - 2. november 1990, etter kjønn, vanlig/avtalt arbeidstid og næring/yrkesfelt . . . . .	25
10. Yrkesaktive 16 år og over med fast oppmøteplass på arbeid i uka 27. oktober - 2. november 1990, etter tallet på arbeidsreiser, reisetid og yrkesfelt/oppmøteplass . . . . .	26
11. Yrkesaktive 16 år og over med fast arbeidsreise i uka 27. oktober - 2. november 1990, etter reisemåte, oppmøteplass, tallet på arbeidsreiser, reisetid og etter reisemåte, kjønn og alder . . . . .	27
12. Boliger og bosatte. Hustype, tallet på rom, kjøkken. 3. november 1990 . . . . .	28
13. Boliger, rom og bosatte, etter hustype. 3. november 1990 . . . . .	28
14. Boliger etter eieform og areal. Rom og bosatte, etter eieform. 3. november 1990 . . . . .	28
15. Boliger etter tallet på rom og tallet på bosatte. 3. november 1990 . . . . .	29
16. Boliger etter husets byggeår og hustype/eieform/oppvarmingskilde. Bosatte og rom, etter husets byggeår. 3. november 1990 . . . . .	29
17. Boliger og bosatte. Sanitærutstyr, størrelse og tilgjengelighet. 3. november 1990 . . . . .	30
18. Boliger etter standardindikatorer. Bosatte etter alder og standardindikatorer. 3. november 1990 . . .	31
19. Husholdninger, familier og personer, etter type husholdning. Husholdninger etter type husholdning og tallet på familier i husholdningen/yrkesaktivitet i husholdningen/eieform/tallet på rom i boligen og kjøkken. 3. november 1990 . . . . .	32
20. Husholdninger, familier og personer, etter husholdningsstørrelse/type husholdning. Absolutte tall og prosent. 3. november 1990 . . . . .	33
21. Husholdninger etter type husholdning og disponering av personbil/avfallssortering. 3. november 1990 . . . . .	34
22. Familier i privathusholdninger etter familietype. Personer etter alder og familietype. 3. november 1990 . . . . .	34
23. Hovedtall for par og personer i par. 3. november 1990 . . . . .	35
24. Barn 0-17 år etter alder, familietype og mors/fars yrkesaktivitet i uka 27. oktober - 2. november 1990 . . . . .	35
25. Personer 67 år og over. Alder, tallet på personer i husholdningen, husholdningstype og indikatorer for boligstandard. 3. november 1990 . . . . .	36
26. Folkemengde etter alder, kjønn og type bostedsstrøk/grunnkrets. 3. november 1990 . . . . .	37
27. Yrkesaktive 16 år og over, etter næring, kjønn og type bostedsstrøk/grunnkrets. 3. november 1989 - 2. november 1990 . . . . .	39
28. Privathusholdninger. Utvalgte kjennetegn for boligstandard, og disponering av personbil. Bostedsstrøk/grunnkrets. 3. november 1990 . . . . .	41

Figur 1. Yrkesaktive 16 år og over, etter næring. Prosent. 1980 og 1990

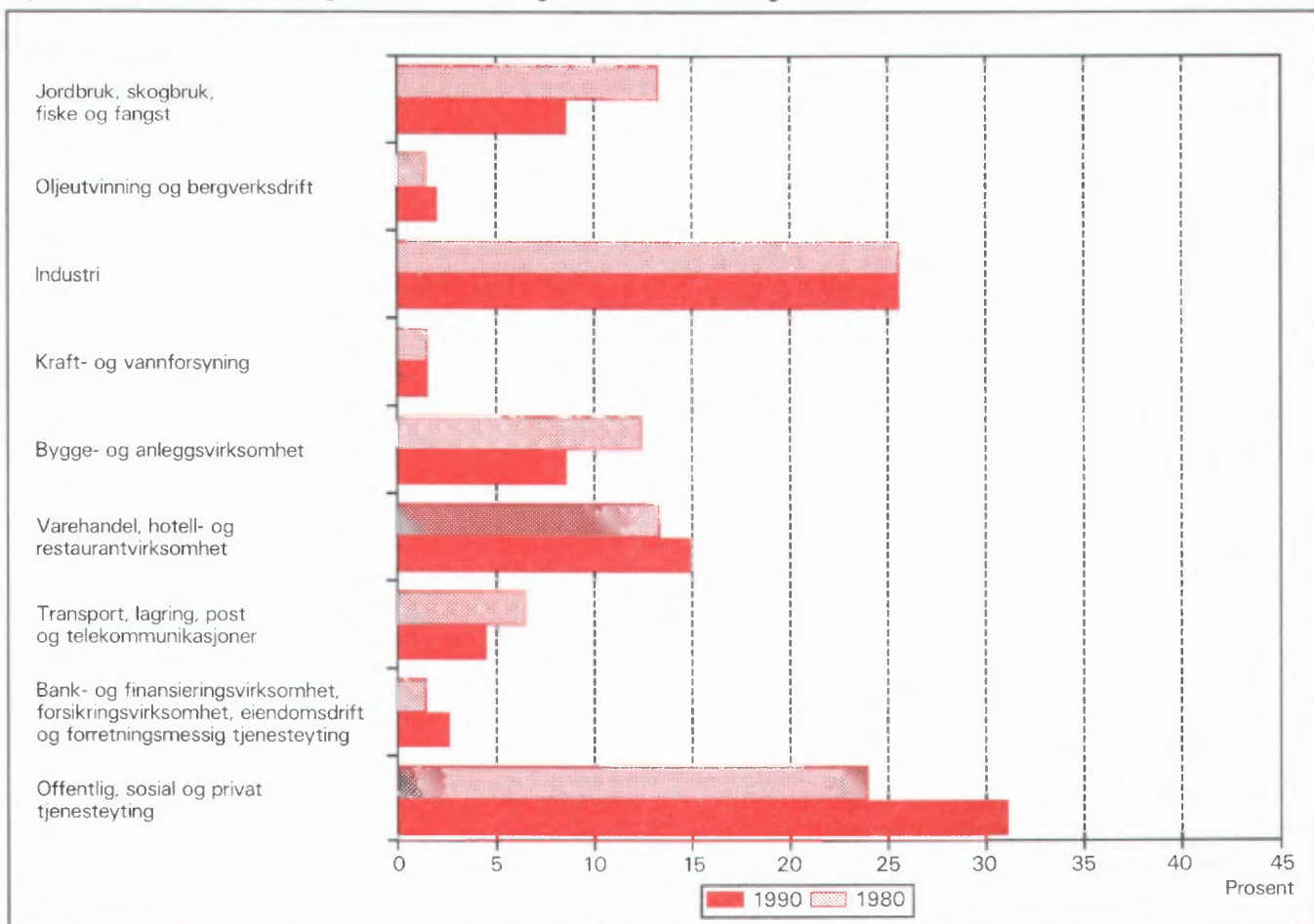

Figur 2. Hovedtall for boligstandard og disponering av bil. Prosent. 1980 og 1990

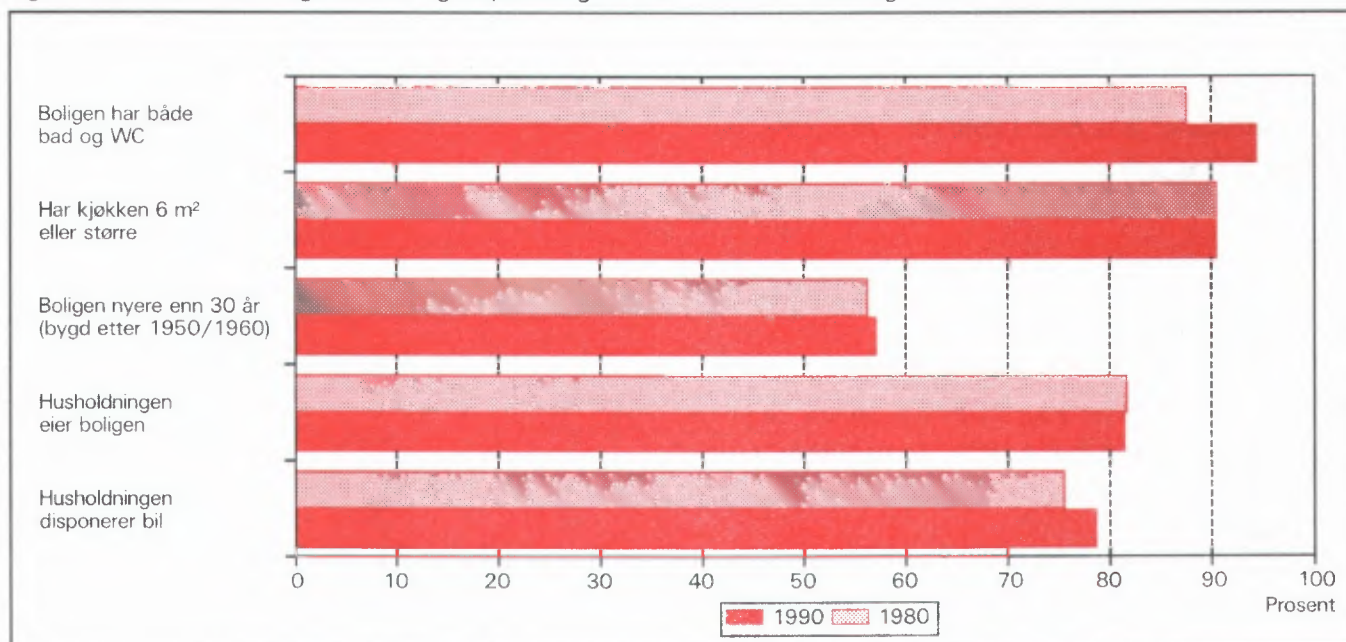



# 1. Formål

Hovedformålet med Folke- og bolig telling 1990 (FoB90) er å gi et bilde av befolkningen og levekårene i det norske samfunnet. Moderne folketellinger legger stor vekt på å se opplysninger om boliger og boforhold, sysselsetting og yrke, utdannings- og inntektsforhold, arbeidsreiser mv. i sammenheng.

Formålet med denne publikasjonen er å gi en beskrivelse av hver kommune, og av områder som er mindre enn kommune (delområder, kretser, tettsteder).

## 2. Opplegg og gjennomføring

### 2.1. Statistikkens omfang

FoB90 omfatter alle personer (også utenlandske statsborgere) som var registrert bosatt i Norge på tellingstidspunktet 3. november 1990, ifølge forskriftene om føringen og ordningen av folkeregistrene.

Boligtellingen har med alle privatboliger der minst én person var registrert bosatt 3. november 1990.

Tellingen omfatter *ikke* boliger som var ubebodd eller som var bebodd av bare midlertidig tilstedeværende (f.eks. ugifte personer som oppholdt seg utenom foreldrehjemmet på grunn av skolegang). Det er heller ikke hentet inn opplysninger om boligen for forpleide i aldershjem, pleiehjem, barnehjem og andre fellesinstitusjoner.

Enheten *hus* er ikke med i tellingen, men det blir gitt enkelte opplysninger om det huset boligen ligger i.

### 2.2. Grunnlag for statistikken

I kommuner med færre enn 6 000 innbyggere fikk alle personer som var født i 1974 eller tidligere, et personskjema. Den eldste i hver familie fikk i tillegg et boligskjema.

De fleste opplysningene i folke- og bolig tellingen kommer fra disse skjemaene. De øvrige oppgavene kommer fra ulike statistiske og administrative registre. De viktigste registerkjennemerkene er kjønn, alder og andre demografiske kjennetegn og utdanning.

Det er laget et eget informasjonshefte som bl.a. beskriver bakgrunn, metode, faglig innhold og bear-

beidingsopplegg for tellingen. Heftet kan en få ved å henvende seg til SSB, Folketellingskontoret.

I kommuner med 6 000 eller flere innbyggere er grunnlaget for statistikken basert på skjemaopplysninger fra et utvalg av befolkningen 16 år og over. Tellingsopplegget i utvalgs kommunene blir omtalt i heftene for de respektive kommunene, og i det nevnte informasjonsheftet.

### 2.3. Datainnsamling

Folketellingsskjemaene ble sendt i posten direkte til hver enkelt oppgavegiver. Navn og adresse ble påført skjemaet på forhånd på grunnlag av opplysninger fra Det sentrale personregister (DSP).

Alle oppgavegivere fikk et personskjema med rettledning. I tillegg fikk den eldste i hver familie et boligskjema og en svarkonvolutt.

Utfylte skjema fra alle oppgavegivere i leiligheten/boligen ble sendt samlet tilbake i svarkonvolutt. Der det bodde flere familier i samme bolig, ble det bare brukt én svarkonvolutt og bare ett boligskjema ble fylt ut. Innsamlingsmetoden gav derfor grunnlag for å danne husholdninger (se nedenfor).

Personer som ikke hadde sendt inn folketellingskjema til rett tid, fikk tilsendt inntil to adresserte purringer.

## 3. Feilkilder og usikkerhet ved resultatene

Under gjennomføring og bearbeiding av en statistisk undersøkelse vil det alltid kunne oppstå feil som kan gi utslag i resultatene.

De fleste feilene oppstår vanligvis under oppgaveinnhentingen og skyldes uriktige svar eller mangelfullt utfylte skjemaer. Under bearbeidingen kan det oppstå feil når opplysninger blir kodet, i vårt tilfelle spesielt opplysningene om næring og yrke.

SSB har ikke kontaktet oppgavegiver dersom det ble funnet feil eller mangler ved utfyllingen. Materialet har imidlertid gjennomgått omfattende maskinelle kontroll- og oppretingsrutiner. For kjennemerker med uoppgitt svar er det beregnet et mest mulig sannsynlig svar på grunnlag av de øvrige opplysninger personen har gitt og ut fra svarene fra andre oppgavegivere.

Kontroll- og oppretingsrutinene vil være nærmere beskrevet i publikasjonen som dokumenterer FoB90-

prosjektet. Publikasjonen vil foreligge i løpet av 1992.

SSB gjennomfører en kvalitetsundersøkelse i samband med folketellingen. Undersøkelsen tar sikte på å kontrollere kvaliteten av husholdningssammensetningen i folketellingen. Videre skal en vurdere eventuelle konsekvenser for statistikken av å nytte regelverket i folkeregisterloven som grunnlag for en geografisk plassering av befolkningen. Resultatene ventes å foreligge i 1992.

## 4. Enheter, geografiske nivåer og kjennemerker

Når ikke annet er nevnt, gjelder opplysningene situasjonen 3. november 1990.

### 4.1. Enheter

#### Person

Tellingen omfatter alle personer som ifølge folkeregisteret er registrert bosatt i Norge på tellingsdagen 3. november 1990. Hvem som skal regnes som bosatt og hvor de skal ha adresse, går fram av forskrifter om føringen og ordningen av folkeregistrene.

#### Bosatte

Med bosatte menes personer bosatt i privathusholdninger. Tallet på *bosatte i alt* vil derfor være mindre enn tallet på *personer i alt* i kommunen (folkemengde).

#### Barn

I tabellene 19-21 og 23-24 omfatter begrepet *Barn* ugifte hjemmeboende barn under 18 år som er registrert bosatt i familien til minst en av foreldrene eller andre foresatte. Eldre barn som bor hjemme, er ikke regnet som barn etter denne definisjonen.

#### Par (ektepar og samboerpar)

Som *Par* regnes gifte par og samboerpar.

Gifte par er ektepar som er registrert bosatt i samme privatbolig, aldershjem, pleiehjem e.l.

Samboerpar er personer som lever sammen i ekte-skapslignende forhold uten å ha inngått formelt ekteskap.

Begge personene i et par må være registrert bosatt på samme adresse.

## Familie

Som familie regner vi:

- ektepar og eventuelle ugifte hjemmeboende barn uansett barnets alder
- mor/far med ugifte hjemmeboende barn uansett barnets alder
- hver enkelt person som ikke hører med i gruppen over (enslig)

Et familienummer inngår som kjennemerke for hver person i Det sentrale personregister. Grupperingen til familie i tellingen er gjort med utgangspunkt i dette familienummeret.

Alle i en familie i tellingen må være registrert bosatt på samme adresse (samme kommune og poststed), og de kan bare inngå i én husholdning. Personer, f.eks. ektefeller, som etter denne regelen er plassert på hvert sitt sted, er ikke gruppert til samme familie i tellingen, selv om de har likt familienummer i Det sentrale personregister.

Barn som har gått ut av familien fordi de har fått egne barn, har meldt flytting og/eller inngått ekteskap, blir aldri regnet til foreldrenes familie på et senere tidspunkt. Når f.eks. et ektepar bor sammen med et skilt barn, danner ektefellene og barnet hver sin familie.

En familie kan aldri bestå av mer enn to generasjoner.

Ugifte søsken som bor sammen i en bolig der ingen av foreldrene er bosatt, blir regnet som hver sin énpersonfamilie.

Personer med ukjent bosted eller familienummer blir regnet som enslige (énpersonfamilier).

I et samboerpar utgjør hver av samboerne sin egen familie sammen med egne barn. Felles barn er med i familien til én av foreldrene.

#### Husholdning

Til samme husholdning regnes personer som er registrert bosatt i samme bolig. En slik husholdning blir kalt *bolighusholdning*. Husholdninger kan bestå av en eller flere familier. Sammensetningen til bolig-husholdninger har hovedsakelig skjedd ut fra inn-sendingsmåte (felles retur) og opplysninger gitt i tellingsskjemaet. Selv om Det sentrale personregister ikke gir oversikt over hvem som bor sammen i den enkelte bolig, er adresseopplysningene i registeret nyttet som et supplement i arbeidet med husholdningene.

I tellingen blir det skilt mellom privat- og felleshusholdning.

Gruppen *Privathusholdning* omfatter personer som er registrert bosatt i samme privatbolig. Siden alle opplysninger om husholdninger i tellingen er knyttet til denne typen, er tallet på husholdninger i alt derfor lik tallet på privathusholdninger.

Til *Fellehusholdning* er regnet beboere (forpleide) som er registrert bosatt i aldershjem, pleiehjem, barnehjem o.l. Tilsatte som er bosatt i/ved fellehusholdningen, er alltid regnet som bosatte i privathusholdning. Det samme gjelder militært personell som er registrert bosatt i forlegningen.

Folketellingene gir ikke statistikk over fellehusholdninger. Det er hovedsakelig fordi personer som oppholder seg på institusjon, men som er registrert bosatt hjemme, tilhører privathusholdningen de er registrert i. En statistikk på dette grunnlaget ville derfor gi et misvisende bilde.

### **Bolig (leilighet)**

En bolig er ett eller flere rom som er bygd eller ombygd til helårs privatbolig for en eller flere personer. Det må være adkomst til rommet/rommene uten at en må gå gjennom en annen bolig. I tabellene brukes for enkelthets skyld *bolig* i stedet for privatbolig.

En bolig er da f.eks. rekkehusleilighet, leilighet i tomannsbolig, leilighet i leiegård, blokkleilighet og hybelleilighet. Enebolig er også leilighet.

En hybel i privathus er en bolig dersom den har egen inngang. I hybelhus regnes hver hybel som egen bolig, også der rom som f.eks. kjøkken og bad er felles. Leiligheter og hybler som disponeres av privathusholdninger i sykehus, institusjoner, militærforlegninger o.l., regnes alltid som egen bolig.

I noen tilfeller kan en bolig omfatte mer enn en leilighet. Det gjelder når personer i samme familie (f.eks. ugifte barn) bor i egen leilighet (f.eks. hybel-leilighet) på samme adresse som resten av familien. I slike tilfeller består boligen av alle leilighetene familiemedlemmene bruker.

Fordi begrepet bolighusholdning blir brukt, blir tallet på boliger det samme som tallet på privathusholdninger i tellingen.

Det er ikke innhentet oppgaver for boliger der ingen er registrert bosatt (se avsnitt 2.1).

Hus er ikke egen enhet i tellingen, men boligkjennemerkene omfatter enkelte opplysninger om

huset boligen ligger i.

## **4.2. Geografiske nivåer**

### **Grunnkrets, delområde**

Grunnkretsene er utformet slik at de skal være stabile over en rimelig tidsperiode. De består av et sammenhengende geografisk område, og har mest mulig ensartet natur, næringsgrunnlag, kommunikasjonsforhold og bebyggelse. Folkemengde og areal bør ikke variere for sterkt. Visse variasjoner i befolkningsgrunnlaget vil likevel forekomme - en krets i spredtbygde strøk kan ha under 100 innbyggere, mens de tettest utbygde byområdene kan ha over 1 000.

Fordi kretsen skal være stabil, er den ikke knyttet opp til tettstedsavgrensingen. En krets kan derfor inneholde både tett og spredt bebyggelse.

Det er ikke stilt krav om at grunnkretsgrensene skal falle sammen med grensene for kirkesogn, skole- eller valgkrets.

Landet er delt inn i om lag 13 600 grunnkretser.

Grunnkretsene er gruppert sammen til *delområder* (bydeler/bygdelag). Et delområde består vanligvis av 1 000 - 3 000 personer i spredtbygde strøk og 3 000 - 5 000 i tettbygde. I alt er det om lag 1 550 delområder i landet.

Alle adressene i landet er gitt kode for grunnkrets og delområde. Kodene er en del av datagrunnlaget i Det sentrale personregister. Grunnkretsinnndelingen i FoB90 er sammenlignbar med FoB80. I visse tilfeller (ved kretsdelinger i perioden) må sammenligningen skje med utgangspunkt i grupper av 1990 kretser.

Kart over grunnkretser og delområder er med som vedlegg til heftet.

### **Kommune**

Den enkelte person er i tellingen regnet å ha sitt bosted i den kommune og i den bolig hvor vedkommende var registrert som bosatt i Folkeregisteret 3. november 1990.

Hovedregelen er at en person skal registreres som bosatt der han eller hun tar sin døgnhvile. De viktigste unntakene fra denne hovedregelen gjelder:

- Ugifte personer som pga. studier, skolegang eller verneplikts-/siviltjeneste oppholder seg utenom foreldrenes/forsørgers bolig. De skal være registrert i foreldrenes/forsørgers bolig.

- Gifte personer som mesteparten av tiden må bo borte fra hjemmet pga. arbeid, studier, verneplikts-/siviltjeneste (f.eks. yrkesaktive som er ukependlere). De skal være registrert i ektefellenes felles bolig.
- Personer som er innlagt på sykehus eller anbrakt i fengsel, arbeidsanstalt e.l. De skal være registrert der de var bosatt før innleggelsen/anbringelsen.

Personer som ikke kan henføres til en bestemt bolig, er regnet til gruppen *Uten fast bopel*. De regnes med i den kommunen der de sist hadde fast bosted.

Det er ikke innhentet opplysninger om midlertidig bosted. Folketellingen gir derfor ikke oppgaver over den tilstedeværende befolkningen.

### Tettsted

For at en hussamling skal regnes som tettsted, må det bo minst 200 personer der, og avstanden mellom husene må normalt ikke overstige 50 meter. Det er tillatt med skjønnsmessige avvik for områder som ikke skal eller kan bebygges. Dette kan f.eks. være parker, idrettsanlegg, industriområder, eller naturlige hindringer som elver eller dyrkbare områder. Hussamlinger som naturlig hører med til tettstedet, tas med inntil en avstand på 400 meter fra tettstedskjernen.

Tettstedsavgrensingen er uavhengig av grunnkretsinnndelingen, og kan også gå på tvers av kommuneinnndelingen.

Kart over tettstedene i kommunen er med som vedlegg til heftet.

## 4.3. Kjennemerker

### 4.3.1. Personkjennemerker

#### Alder

I fordelingen etter alder er den enkelte person gruppert etter alder pr. 31. desember 1990. (Alder = 1990 minus fødselsår.)

#### Arbeidsreiser - generelt

Arbeidsreiseopplysningene omfatter oppmøteplass, tallet på arbeidsreiser, reisetid og reisemåte (se dette). Kjennemerkene gjelder personer 16 år og over som *utførte* inntektsgivende arbeid i tellingsuka fra 27. oktober til 2. november og som hadde en *fast opp-*

møteplass. Arbeidsreiseopplysningene gjelder reisen fra hjemstedet (registrert bosted) til arbeidsstedet.

Det ble lagt spesiell vekt på utformingen av arbeidsreisespørsmålene. Både i spørsmålsteksten og rettleidingen ble det forklart at *hjemstedet* er den boligadressen som vedkommende var registrert bosatt på ifølge Folkeregisteret 3. november 1990.

### Arbeidsreiser - tallet på

Tallet på arbeidsreiser er det antall ganger oppgavегiver reiste *fra* hjemstedet *til* arbeidsstedet (én veg) i tellingsuka. Med *Hjemsted* menes alltid den boligadresse vedkommende er registrert bosatt på. For personer som bodde midlertidig på f.eks. hybel eller brakke denne uka, er reisen mellom hybel/brakke og arbeidssted ikke tatt med. Personer som arbeidet hjemme (f.eks. bønder) er gruppert til *reiste ikke*. Det samme gjelder personer som ikke var på hjemstedet i løpet av tellingsuka.

### Arbeidstid

Tellingen har opplysninger om arbeidstid både i året (12-månedersperioden), og i tellingsuka fra 27. oktober -2. november 1990. For uka er det dessuten skilt mellom vanlig/avtalt og faktisk arbeidstid.

#### Arbeidstid i året

Årlig arbeidstid er i FoB90 oppgitt som det samlede tallet på hele måneder vedkommende hadde arbeid, heltid og/eller deltid, i alle arbeidsforhold. Som heltid er regnet samlet arbeidstid på 30 timer eller mer i uka, noe som svarer til 120 timer eller mer over en 4-ukersperiode. Fravær er ikke trukket fra. Summen av måneder med heltids- og deltidsarbeid kan ikke overstige 12.

#### Arbeidstid i uka (vanlig/avtalt)

Den avtalte ukentlige arbeidstidstiden er oppgitt i timeverk og viser det timetallet den yrkesaktive har avtale om. For yrkesaktive som ikke hadde inngått avtale om en bestemt arbeidstid, gjelder oppgaven den gjennomsnittlige arbeidstiden. Det samme gjelder for personer med varierende arbeidstid eller for dem som har skiftarbeid kombinert med friperioder. Faste forberedelser ut over ordinær arbeidstid er inkludert (lærere). Arbeidstid i flere arbeidsforhold skulle summeres. Betalt fravær er ikke trukket fra, mens tilfeldig merarbeid (sesongvariasjoner, overtid) derimot ikke er lagt til.

### Arbeidstid i uka (utført)

Faktisk utført arbeidstid er oppgitt i timeverk. Overtid og annet ekstraarbeid er inkludert, men begrepet omfatter ikke fravær som skyldtes sykdom, ferie, permisjon med lønn o.l. Personer som ikke var på arbeid i tellingsuka, f.eks. på grunn av skift- eller turnusfridager, utførte ikke inntektsgivende arbeid denne uka.

### Bosted

Se *Kommune* i avsnitt 4.2.

### Bostedsstrøk (tettbygd - spredtbygd)

Se *Tettsted* i avsnitt 4.2.

### Ekteskapelig status

Det er brukt fire hovedgrupperinger etter ekteskapelig status, nemlig ugifte, gifte, enker/enkemenn og separerte/skilte. Ekteskapelig status beskriver den formelle situasjonen, ikke faktiske samlivsforhold (samboere).

### Familietype

Under omtalen av enheten *familie* (avsnitt 4.1 ovenfor) er det gjort rede for hvem som skal regnes til samme familie. På grunnlag av hvilke personer som inngår i familien og hva for ekteskapelig status de har, blir familiene inndelt i typer, slik:

Enslig	enpersonfamilie
Ektepar uten barn	familien inneholder et ektepar, men ingen ugifte, hjemmeboende barn.
Ektepar med barn	familien inneholder et ektepar, og parets ugifte, hjemmeboende barn uansett alder.
Mor/far med barn	familien inneholder mor eller far og deres ugifte, hjemmeboende barn uansett barnets alder.

Familietyperen baserer seg på den formelle ekteskapelige statusen til personene i familien. I et samboerpar utgjør hver av samboerne derfor sin egen familie.

### Heltid/deltid

En person kommer i gruppa heltidsarbeid når summen av avtalt/vanlig arbeidstid i alle arbeidsforhold er 30 timer eller mer i uka (120 timer eller mer over en 4-ukersperiode).

### Næring

Yrkesaktive personer 16 år og over er gruppert etter næring ut fra opplysninger om 12-månedersperioden. Kjennemerket er knyttet til det arbeidsforholdet som hadde lengst varighet. Det er ikke innhentet særskilte oppgaver om næring for tellingsuka fra 27. oktober til 2. november.

Næringsgrupperingen er foretatt etter 1983-utgaven av Standard for næringsgruppering (Standarder for norsk statistikk 2). Standarden er et fem-sifret pyramidisk system der hvert siffer angir et grupperingsnivå.

FoB80 ble gruppert etter den forrige utgaven av næringsstandard (utgitt i 1978). De viktigste endringene fra denne utgaven finnes under Detaljhandel. Standardendringene har ingen betydning for sammenlignbarheten med forrige telling for næring på 1-sifret nivå.

Næringsgrupperingen kan etter mindre modifikasjoner på tabellnivå sammenlignes med International Standard Industrial Classification of all Economic Activities (ISIC) av 1968.

FN vedtok en ny versjon av ISIC i 1989. Den nye versjonen vil etter hvert bli innarbeidet i næringsstandard i de fleste land i Europa. Når den nye standarden blir innført i Norge, vil folketellingsmaterialet få næringskoder etter ISIC -89 i tillegg til de nåværende.

### Oppmøteplass på arbeid

Oppmøteplassen er det stedet hvor oppgavegiver møtte fram ved arbeidshagens start. Grupperingskriterium er kommune. Personer som møtte på ulike steder, var til sjøs e.l. har ikke fast oppmøteplass.

### Reisemåte til arbeidet

Reisemåten gjelder de transportmidlene vedkommende til vanlig brukte på arbeidsreisen (én veg).

### Reisetid til arbeidet

Reisetiden er tiden det tar å komme *fra* hjemstedet (registrert boligadresse) *til* arbeidsstedet (én veg). I reisetiden er gangtid og ventetid under reisen regnet med. Det samme gjelder faste gjøremål, f.eks. å bringe barn til barnehage. Tilfeldige gjøremål og forsinkelser inngår derimot ikke.

For pendlere som bodde midlertidig utenfor hjemmet (hybel, brakke) er reisetiden regnet fra hjemstedet og fram til arbeidsstedet.

## Spredtbygd/tettbygd strøk

Se *Tettsted* i avsnitt 4.2.

### Utdanning

Utdanningsopplysningene i publikasjonen er hentet fra datafil over befolkningens høyeste utdanning pr. 1. oktober 1989, såkalt omkodet utgave (grupperingen av grunnleggende fagutdanning avlagt før skoleåret 1972/73 er også basert på 9-årig grunnskole og plassert på klassetrinn 10, nivå 3). Folketellingsmaterialet vil bli oppdatert med utdanningsopplysninger pr. 1. oktober 1990 så snart denne årgangen foreligger.

Opplysningene om utdanning fullført i utlandet etter 1. november 1980 er mangelfulle i data-materialet. Dette gjelder spesielt for de utenlandsfødte. SSB gjennomfører derfor en egen undersøkelse i 1991 om innvandreres utdanning. Resultatene fra undersøkelsen er ikke med i denne publikasjonen, men vil senere inngå i tellingsmaterialet.

Fra og med 1987 er all SSBs utdanningsstatistikk basert på 6-sifrede utdanningskoder, etter Standard for utdanningsgruppering - Revidert 1989 (Standarder for norsk statistikk 7). Standarden er bygd opp som et pyramidisk klassifikasjonssystem. Utdanningene er først ordnet i grove grupper etter (samlet) varighet ved normal studieprogresjon. Gruppene kalles *utdanningsnivåer*. Innenfor hvert nivå er utdanningene delt opp etter *fagfelt* og *faggrupper*. En del utdanninger som tidligere var plassert på for lavt nivå, har skiftet nivå ved overgang til revidert standard. De største gruppene er ingeniør- og helsefagutdanninger.

Resultatene fra utdanningsstatistikken blir nå presentert etter omkodet utdanningskode (se ovenfor), mens folketellingen i 1980 er basert på uomkodet versjon av den gamle standarden. Derfor er ikke resultatene fra de to tellingene sammenlignbare. SSB kan lage sammenlignbar statistikk på *grovt* nivå (grupper av utdanningsnivåer) ved å dele inn FoB80 etter ny standard og kode om all grunnleggende fagutdanning til 9 år. Slik statistikk må utføres som betalt oppdrag.

### Yrke

Yrkesaktive personer 16 år og over er gruppert etter yrke ut fra opplysninger om 12-månedersperioden. Kjennermerket er knyttet til det arbeidsforholdet som hadde lengst varighet. Det er ikke innhentet særskilte oppgaver om yrke for tellingsuka fra

27. oktober til 2. november.

Grunnlaget for yrkesgrupperingen er Standard for yrkesgruppering i offentlig norsk statistikk (utgitt av Arbeidsdirektoratet i 1965). Standarden blir ofte omtalt som NYK (Nordisk yrkesklassifisering). Til folketellingen i 1980 ble standarden ajourført av SSB ved at nye yrkesbetegnelser ble plassert inn på sitt riktige sted i systemet, en del yrkesgrupper ble slått sammen og noen ble splittet i flere grupper. Etter 1980 har SSB fortsatt ajourføringen med nye yrkesbetegnelser.

Yrke i folketellingen er kodet med tre av standardens i alt fem siffer.

Yrke er kodet på samme måte og etter samme standard både i FoB80 og FoB90, slik at det er mulig å sammenligne yrkesstatistikk mellom de to tellingene.

NYK og dermed tellingen er bare i begrenset grad sammenlignbar med den nyeste (1988) utgaven av International Standard Classification of Occupations (ISCO). Derimot er det godt samsvar med forrige ISCO (1958, revidert i 1968). Det er denne versjonen som pr. 1990 blir brukt i de fleste europeiske land.

### Yrkesaktivitet

I FoB90 er det innhentet oppgaver om yrkesaktiviteten både for de siste 12 månedene (3. november 1989 til 2. november 1990) og for den siste uka før tellingstidspunktet (27. oktober - 2. november 1990).

Som yrkesaktive er regnet personer 16 år og over som *hadde* inntektsgivende arbeid i minst 100 timer i 12-månedersperioden. Inntektsgivende arbeid er alt arbeid som blir utført mot betaling i form av lønn, inntekt av egen virksomhet, provisjon, honorarer o.l. Deltidsarbeid, vikararbeid, pass av barn, feriejobber o.l. er også med. Det samme gjelder sykefravær, ferie, permisjon med lønn o.l. Ved folketellingen i 1980 skulle slikt fravær ikke regnes med. Arbeid som familiemedlem uten fast lønn i familiebedrift (f.eks. butikk, gårdsbruk) og verneplikts-/siviltjeneste er også regnet som yrkesaktivitet.

De som var yrkesaktive i 12-månedersperioden svarte også på om de *hadde* inntektsgivende arbeid av minst 1 times varighet i uka 27. oktober til 2. november 1990. Ved folketellingen i 1980 måtte en ha *utført* minst én times arbeid for å bli regnet som yrkesaktiv i uka. Tellingene i 1980 og 1990 kan sammenlignes fordi FoB90 også kan fordele de yrkesaktive etter utført arbeidstid i uka.

### Yrkesstatus

Yrkesaktive personer 16 år og over er gruppert etter yrkesstatus ut fra arbeidsforholdet de oppgav for 12-månedersperioden. Det er ikke innhentet særskilte oppgaver om yrkesstatus for tellingsuka fra 27. oktober til 2. november.

Personer (også medeiere) som arbeidet i firmaer organisert som aksjeselskap, andelslag eller annen selskapsform med begrenset ansvar, er alltid regnet som ansatte.

En person er regnet som selvstendig dersom vedkommende drev virksomhet alene for egen regning eller sammen med andre med ubegrenset ansvar (f.eks. i ansvarlig selskap).

Gruppen *Familiemedlem uten fast lønn i familiebe-drift* omfatter personer som arbeidet i familievirksomhet uten fast lønn, og som verken var eier eller medeier i virksomheten. Et familiemedlem uten fast lønn kan imidlertid ha lønn for arbeidet i form av kost og losji, andel av overskott e.l.

Der ektefeller arbeidet i felles virksomhet (f.eks. gårdsbruk) som ikke var organisert som aksjeselskap e.l., er den ene ektefellen regnet som selvstendig og den andre som familiemedlem uten fast lønn, med mindre begge ektefellene var registrert som eiere av virksomheten.

### 4.3.2. Boligkjennemerker

Boligkjennemerkene gjelder bare for privatboliger og personer i privathusholdninger.

#### Areal

Boligens areal er det samlede arealet av rom på 6 m<sup>2</sup> eller mer som blir brukt til boligformål. I tillegg er også entré, ganger, trapperom, vaskerom o.l. med i arealet.

#### Bosatte pr. bolig

Bosatte pr. bolig er lik tallet på bosatte i privatboliger dividert med tallet på boliger i alt.

#### Byggeår

Byggeåret er det året da minst halvparten av boligene i huset var ferdig til innflytting. For hus som er om-bygd, er det oppgitt opprinnelig byggeår.

### Eie-/leieform

Som *eiere* er også regnet personer som har boret ved aksje eller andel.

Som *leie for et avgrenset tidsrom* er regnet leieavtaler som løper til en bestemt dato, også framleie. Boliger stilt til disposisjon gjennom arbeidsforhold for en avgrenset tidsperiode er derimot regnet med blant *tjenesteboliger*.

Leie av boligen på *Andre vilkår* gjelder f.eks. ved leiekontrakt ifølge husleieloven, muntlig leieavtale eller kåravtale. Obligasjonsleilighet og trygdeleilighet er også tatt med her.

### Etasjeplassering

Etasjeplasseringen viser i hvilken av bygningens etasjer boligen har rom til boligformål. For boliger som går over flere plan, er alle etasjer oppgitt.

### Hustype

En *enebolig* ligger fritt med minst en halv meters avstand til neste bygning. Den kan også inneholde en hybelleilighet, og ett eller flere rom kan være i bruk som hybel.

*Våningshus tilknyttet gårdsdrift* omfatter alle typer bolighus på gårdsbruket.

Et *hus i kjede* (også enebolig i kjede) er forbundet med et annet hus med bod, garasje/carport, svalgang e.l.

I et *terrassehus* er leilighetene bygd sammen i en skråning der flere av leilighetene har terrasse på hele eller deler av taket til leiligheten under.

*Terrasseblokk* er regnet som blokk og ikke som terrassehus.

*Annet boligbygg med mindre enn tre etasjer* omfatter for eksempel firemannsbolig, enebolig med mindre enn en halv meters avstand mellom husene o.l.

Leiligheten ligger i et *forretningsbygg* eller i et *bygg for felleholdning* dersom mindre enn halvparten av golvarealet i huset brukes til privatbolig.

I noen tabeller er hus i kjede, terrassehus og annet boligbygg med mindre enn tre etasjer slått sammen og gitt betegnelsen *småhus*.

### Kjøkken

Kjøkken er den delen av boligen der det er installert utstyr til matlaging. Kjøkkenet kan være et eget rom,

men trenger ikke å være det (åpne løsninger).

Dersom flere boliger har felles kjøkken, f.eks. hybler i et hybelbygg, er alle boligene regnet å være uten kjøkken.

I størrelsen på kjøkkenet er også medregnet golvplass til benker og skap.

#### **Oppvarmingskilde**

I FoB90 er alle oppvarmingskilder i boligen tatt med, mens det ved forrige telling bare var den viktigste som ble registrert.

#### **Plan i boligen**

Boligen er regnet å ligge på ett plan dersom kjøkken, bad/dusj, wc og minst ett beboelsesrom er i samme etasje uten trapper imellom.

#### **Tilgjengelighet**

Som et mål for boligens tilgjengelighet er det nytt et inndeling etter plan i boligen, boligens etasjeplasing i bygningen og om huset har heis.

#### **Rom - tallet på**

Tallet på rom inkluderer beboelsesrom på 6 m<sup>2</sup> eller mer som kan brukes året rundt. Kjøkken, bad, wc, vaskerom, gang o.l. er ikke med, og heller ikke rom som bare blir brukt til næringsvirksomhet.

#### **Rom pr. bolig**

er summen av alle rom dividert med tallet på boliger. I FoB90 er det ikke innhentet spesifiserte oppgaver over tallet på rom i boliger med ni eller flere rom. I oppgavene for *rom i alt* er tallene for antall rom i boliger med ni eller flere rom derfor beregnet ut fra et gjennomsnittstall. Data fra Boforholdsundersøkelsen 1988 er brukt som beregningsgrunnlag.

### **4.3.3. Husholdningskjennermerker**

Husholdningskjennermerkene gjelder for privathusholdninger og personer registrert bosatt i privathusholdninger.

#### **Avfallssortering (kildesortering)**

Oppgavene over avfallssortering viser utvalgte avfallstyper som blir sortert ut fra husholdningsavfallet og levert/hentet etter at de er sortert ut. Hver husholdning kunne krysse av for flere typer utsortert avfall. Noen husholdninger sorterer flere typer avfall. Derfor blir summen av husholdninger etter avfallstype større enn tallet på husholdninger som sorterer avfall i alt.

#### **Bil - antall i husholdningen**

Med å disponere bil menes å eie/leie bil eller ha mulighet til privat bruk av firmabil. Stasjonsvogn, kombinert bil og varebil som blir brukt til privatkjøring, er også regnet med i tallet på biler.

#### **Familier - antall i husholdningen**

Se *Familie* i avsnitt 4.1 og *Familietype* i avsnitt 4.3.

#### **Husholdningstype (tallet på barn i husholdningen)**

I tabellene er husholdningene delt inn i enperson- og flerpersonhusholdninger. Flerpersonhusholdninger er videre delt inn i husholdninger med og uten barn.

Vårt begrep *Barn* omfatter ugifte hjemmeboende barn under 18 år som er registrert bosatt i familien til minst en av foreldrene eller andre foresatte. Eldre barn som bor hjemme, er ikke regnet inn i tallet på barn i husholdningen. Husholdninger der alle de hjemmeboende barna er 18 år eller eldre, blir derfor regnet til gruppen flerpersonhusholdninger uten barn.

#### **Privat-/felleshusholdning**

Gruppen *Privathusholdning* omfatter alle personer som er registrert bosatt i samme privatbolig.

Beboere (forpleide) som er registrert bosatt i aldershjem, pleiehjem, barnehjem o.l. tilhører en *Felleshusholdning*. Det er ikke innhentet husholdnings- og boligopplysninger for disse husholdningene.



## 5. Merknader til tabellene

### Tabell 1

Tabell 1 gir sammenlignbare tall tilbake til 1875 etter kommuneinndelingen i 1990.

I 1900 ble Kvinesdal herred delt i to - Liknes (seinere Kvinesdal) og Feda. I 1963 ble Fjotland og Feda slått sammen med Kvinesdal.

### Vernepliktige - konsekvenser for sysselsettingstall

Oppgaver over de vernepliktige og sivilt tjenestepliktige er innhentet gjennom Forsvarets overkommando og Siviltjenesteadministrasjonen. På grunn av rapporteringsrutinene vil ikke alle oppgavene være kommet inn når kommuneheftene blir publisert.

Manglende oppgaver om verneplikts-/siviltjeneste vil kunne påvirke sysselsettingstallene for kommunen. For kommunen som helhet vil utslagene bli svært små. Avviket vil bli størst for gruppen Menn 16 - 24 år.

I forhold til oppgavene gitt i skjemaet, vil personene dette gjelder f.eks. kunne få for få arbeids måneder i året, de vil kunne bli tildelt feil hovednæring og -yrke, eller de kan bli feilaktig gruppert som ikke yrkesaktive.

De fullstendige oppgavene om verneplikts- og siviltjeneste vil bli innarbeidet i det endelige folketellingsmaterialet.

Tabell 1. Folkemengde ved folketellingene 1875-1990, etter kommunegrenser pr. 3. november 1990

År	Folke- mengde	År	Folke- mengde	År	Folke- mengde	År	Folke- mengde
1875 ...	5253	1920 ...	4859	1960 ...	5055	1980 ...	5649
1900 ...	5088	1946 ...	5757	1970 ...	5233	1990 ...	5651

K i l d e: Folketellinger, materiale i SSB og Norsk samfunnsvitenskapelig datatjeneste (NSD).

Tabell 2. Folkemengde etter kjønn, ekteskapelig status og alder. 3. november 1990

Alder	I alt	Menn					Kvinner				
		I alt	Ugifte	Gifte	Enkemenn	Separer- te og skilte	I alt	Ugifte	Gifte	Enker	Separer- te og skilte
I alt .....	5651	2846	1430	1262	58	96	2805	1100	1258	342	105
0 - 4 .....	395	213	213	-	-	-	182	182	-	-	-
5 - 9 .....	359	189	189	-	-	-	170	170	-	-	-
10 - 14 .....	422	221	221	-	-	-	201	201	-	-	-
15 - 19 .....	463	236	236	-	-	-	227	225	2	-	-
20 - 24 .....	459	239	225	13	-	1	220	140	77	-	3
25 - 29 .....	431	228	109	113	-	6	203	51	138	1	13
30 - 34 .....	349	190	44	135	-	11	159	15	127	3	14
35 - 39 .....	368	185	29	139	-	17	183	14	149	-	20
40 - 44 .....	340	188	28	149	-	11	152	7	132	3	10
45 - 49 .....	323	162	16	132	1	13	161	12	130	7	12
50 - 54 .....	270	131	16	101	1	13	139	6	118	6	9
55 - 59 .....	248	137	15	110	2	10	111	5	90	12	4
60 - 64 .....	238	120	21	90	4	5	118	4	81	28	5
65 - 69 .....	274	120	16	92	7	5	154	11	95	40	8
70 - 74 .....	259	120	19	90	8	3	139	13	54	68	4
75 - 79 .....	200	88	20	55	12	1	112	12	37	61	2
80 - 84 .....	152	47	8	26	13	-	105	21	23	60	1
85 - 89 .....	65	23	5	13	5	-	42	3	4	35	-
90 - .....	36	9	-	4	5	-	27	8	1	18	-
0 - 6 .....	540	287	287	-	-	-	253	253	-	-	-
7 - 12 .....	476	248	248	-	-	-	228	228	-	-	-
13 - 15 .....	250	132	132	-	-	-	118	118	-	-	-
16 - 19 .....	373	192	192	-	-	-	181	179	2	-	-
20 - 44 .....	1947	1030	435	549	-	46	917	227	623	7	60
45 - 66 .....	1190	590	73	463	10	44	600	31	463	72	34
67 - .....	875	367	63	250	48	6	508	64	170	263	11
16 - 24 .....	832	431	417	13	-	1	401	319	79	-	3
25 - 39 .....	1148	603	182	387	-	34	545	80	414	4	47
40 - 66 .....	1530	778	101	612	10	55	752	38	595	75	44

Tabell 3. Hovedtall for utdanning. Personer 16-66 år etter yrkesaktivitet, arbeidstid i året, kjønn og utdanning<sup>1</sup>.  
3. november 1989 - 2. november 1990

Kjønn og høyeste utdanning	I alt	Ikke yrkesaktive	Yrkesaktive					
			I alt	Heltid		Deltid		Både heltid og deltid i løpet av året
				Hele året	Deler av året	Hele året	Deler av året	
I alt	3510	970	2540	1436	356	451	208	89
<b>Menn</b>								
I alt	1812	351	1461	1062	257	43	55	44
Barne- og ungdomsskolenivå, 1-9 år i alt	526	163	363	250	63	19	15	16
Folkeskoleutdanning	235	89	146	118	15	2	8	3
9-årig ungdomsskole	165	58	107	41	37	13	6	10
Ungdomsskolenivå ellers	126	16	110	91	11	4	1	3
Gymnasnivå I, 10 år, i alt	432	75	357	257	74	4	13	9
Allment fagfelt	88	11	77	63	9	2	2	1
Industri, håndverk og teknikk	266	49	217	143	57	1	8	8
Samferdsel	11	3	8	8	-	-	-	-
Helsevern	-	-	-	-	-	-	-	-
Jordbruk, skogbruk og fiske	17	3	14	9	3	1	1	-
Gymnasnivå I ellers	50	9	41	34	5	-	2	-
Gymnasnivå II, 11 - 12 år, i alt	522	50	472	353	82	10	14	13
Allment fagfelt	86	17	69	41	19	3	3	3
Administrasjon og økonomi	30	2	28	21	4	-	1	2
Industri, håndverk og teknikk	297	20	277	212	48	3	8	6
Samferdsel	29	2	27	25	2	-	-	-
Helsevern	-	-	-	-	-	-	-	-
Jordbruk, skogbruk og fiske	49	4	45	36	3	4	1	1
Tjenesteyting og forsvær	22	3	19	12	5	-	1	1
Gymnasnivå II ellers	9	2	7	6	1	-	-	-
Universitets- og høgskolenivå I, 13 - 14 år, i alt	105	6	99	80	14	2	1	2
Undervisning	6	-	6	6	-	-	-	-
Administrasjon, økonomi, samfunnsvitenskap og jus	17	2	15	12	2	-	1	-
Naturvitenskap og teknikk	47	3	44	41	3	-	-	-
Helsevern	1	-	1	1	-	-	-	-
Universitets- og høgskolenivå I ellers	34	1	33	20	9	2	-	2
Universitets- og høgskolenivå II, III og forskernivå, over 14 år, i alt	85	3	82	70	7	4	-	1
Undervisning	37	1	36	31	5	-	-	-
Administrasjon, økonomi, samfunnsvitenskap og jus	8	1	7	6	1	-	-	-
Naturvitenskap og teknikk	17	-	17	15	1	1	-	-
Universitets- og høgskolenivå II, III og forskernivå ellers	23	1	22	18	-	3	-	1
Uoppgitt, ingen utdanning og utdanning på førskolenivå	142	54	88	52	17	4	12	3
<b>Kvinner</b>								
I alt	1698	619	1079	374	99	408	153	45
Barne- og ungdomsskolenivå, 1-9 år i alt	481	227	254	80	15	105	46	8
Folkeskoleutdanning	209	115	94	37	3	43	10	1
9-årig ungdomsskole	142	60	82	19	11	22	24	6
Ungdomsskolenivå ellers	130	52	78	24	1	40	12	1
Gymnasnivå I, 10 år, i alt	634	225	409	128	26	177	60	18
Allment fagfelt	166	55	111	39	2	53	14	3
Industri, håndverk og teknikk	33	16	17	6	4	5	2	-
Samferdsel	5	2	3	3	-	-	-	-
Helsevern	23	4	19	3	1	12	2	1
Jordbruk, skogbruk og fiske	11	6	5	1	3	1	-	-
Gymnasnivå I ellers	396	142	254	76	16	106	42	14
Gymnasnivå II, 11 - 12 år, i alt	276	63	213	69	39	65	26	14
Allment fagfelt	86	31	55	15	11	16	8	5
Administrasjon og økonomi	107	23	84	26	16	27	11	4
Industri, håndverk og teknikk	11	4	7	-	4	-	2	1
Samferdsel	4	-	4	3	-	-	-	1
Helsevern	28	-	28	10	2	12	2	2

<sup>1</sup> Høyeste fullførte utdanning pr. 1. oktober 1989.

Tabell 3 (forts.). Hovedtall for utdanning. Personer 16-66 år etter yrkesaktivitet, arbeidstid i året, kjønn og utdanning<sup>1</sup>. 3. november 1989 - 2. november 1990

Kjønn og høyeste utdanning	I alt	Ikke yrkesaktive	Yrkesaktive					
			I alt	Heltid		Deltid		Både heltid og deltid i løpet av året
				Hele året	Deler av året	Hele året	Deler av året	
<b>Gymnasnivå II, 11-12 år (forts.)</b>								
Jordbruk, skogbruk og fiske	12	1	11	5	2	3	-	1
Tjenesteyting og forsvar	16	3	13	6	1	3	3	-
Gymnasnivå II ellers	12	1	11	4	3	4	-	-
<b>Universitets- og høgsolenivå I, 13 - 14 år, i alt</b>	94	16	78	38	8	23	7	2
Undervisning	22	6	16	8	1	5	2	-
Administrasjon, økonomi, samfunnsvitenskap og jus	23	2	21	12	2	4	3	-
Naturvitenskap og teknikk	3	-	3	1	1	1	-	-
Helsevern	32	3	29	13	2	12	1	1
Universitets- og høgsolenivå I ellers	14	5	9	4	2	1	1	1
<b>Universitets- og høgsolenivå II, III og forskernivå, over 14 år, i alt</b>	79	5	74	41	7	22	2	2
Undervisning	53	2	51	28	6	15	-	2
Administrasjon, økonomi, samfunnsvitenskap og jus	5	-	5	5	-	-	-	-
Naturvitenskap og teknikk	7	-	7	3	1	2	1	-
Universitets- og høgsolenivå II, III og forskernivå ellers	14	3	11	5	-	5	1	-
Uoppgitt, ingen utdanning og utdanning på førskolenivå	134	83	51	18	4	16	12	1

<sup>1</sup> Se note 1, siden foran.

Tabell 4. Personer 16 år og over. Hovedtall for yrkesaktivitet i året 3. november 1989 - 2. november 1990

	I alt	Ikke yrkesaktive	Yrkesaktive			Prosent yrkesaktive		
			I alt	Menn	Kvinner	I alt	Menn	Kvinner
I alt	4385	1786	2599	1497	1102	59,3	68,7	50,0
<b>Alder</b>								
16-19	373	188	185	104	81	49,6	54,2	44,8
20-24	459	114	345	190	155	75,2	79,5	70,5
25-29	431	74	357	209	148	82,8	91,7	72,9
30-39	717	125	592	341	251	82,6	90,9	73,4
40-49	663	122	541	320	221	81,6	91,4	70,6
50-59	518	157	361	209	152	69,7	78,0	60,8
60-66	349	190	159	88	71	45,6	55,0	37,6
67-69	163	130	33	18	15	20,2	22,5	18,1
70-	712	686	26	18	8	3,7	6,3	1,9
<b>Ekteskapelig status</b>								
Ugifte	1264	507	757	493	264	59,9	64,6	52,7
Giftede	2520	847	1673	930	743	66,4	73,7	59,1
Før giftede	601	432	169	74	95	28,1	48,1	21,3
<b>Familietype</b>								
Enslige	878	576	302	191	111	34,4	50,0	22,4
Ektepar uten ugifte barn	784	461	323	168	155	41,2	42,9	39,5
Ektepar med ugifte barn	2364	593	1771	1047	724	74,9	82,4	66,2
Mor/far med ugifte barn	359	156	203	91	112	56,5	67,9	49,8
<b>Utdanning</b>								
Barne- og ungdomsskolenivå	1551	903	648	378	270	41,8	50,3	33,8
Gymnasnivå	2132	655	1477	848	629	69,3	79,5	59,1
Universitets- og høgsolenivå	391	56	335	183	152	85,7	88,8	82,2
Uoppgitt, ingen utdanning eller utdanning på førskolenivå	311	172	139	88	51	44,7	57,1	32,5

Tabell 5. Hovedtall for yrkesaktive i året 3. november 1989 - 2. november 1990

	I alt	Menn			Kvinner				Prosent	
		I alt	16-24	25-66	67-	I alt	16-24	25-66		67-
I alt	2599	1497	294	1167	36	1102	236	843	23	100,0
<b>Næring</b>										
Jordbruk, skogbruk, fiske og fangst	227	155	23	113	19	72	13	52	7	8,7
Oljeutvinning og bergverksdrift	51	49	4	45	-	2	1	1	-	2,0
Industri	667	576	130	441	5	91	31	58	2	25,7
Kraft- og vannforsyning	45	40	8	32	-	5	2	3	-	1,7
Bygge- og anleggsvirksomhet	226	221	41	179	1	5	2	3	-	8,7
Varehandel, hotell- og restaurantvirksomhet	387	114	34	75	5	273	107	163	3	14,9
Transport, lagring, post og telekommunikasjoner	116	80	5	74	1	36	2	32	2	4,5
Bank- og finansieringsvirksomhet, forsikringsvirksomhet, eiendomsdrift og forretningsmessig tjenesteyting	67	35	-	34	1	32	5	26	1	2,6
Offentlig, sosial og privat tjenesteyting	813	227	49	174	4	586	73	505	8	31,3
<b>Yrkesfelt</b>										
Teknisk, vitenskapelig, humanistisk og kunstnerisk arbeid	483	169	17	150	2	314	37	275	2	18,6
Administrasjons- og forvaltningsarbeid, bedrifts- og organisasjonsledelse	63	46	-	44	2	17	-	17	-	2,4
Kontorarbeid	165	34	2	32	-	131	34	96	1	6,3
Handelsarbeid	222	66	14	48	4	156	61	93	2	8,5
Jordbruks-, skogbruks- og fiskearbeid	208	145	23	103	19	63	11	45	7	8,0
Gruve- og sprengingsarbeid m.m.	29	29	1	28	-	-	-	-	-	1,1
Transport- og kommunikasjonsarbeid	122	89	12	77	-	33	-	33	-	4,7
Industri-, bygge- og anleggsarbeid	864	825	189	630	6	39	13	24	2	33,2
Servicearbeid og militært arbeid	443	94	36	55	3	349	80	260	9	17,0
<b>Yrkesstatus</b>										
Ansatt	2252	1264	279	973	12	988	232	741	15	86,6
Selvstendig	307	230	13	194	23	77	2	73	2	11,8
Familiemedlem uten fast lønn	40	3	2	-	1	37	2	29	6	1,5
<b>Arbeidstid i året<sup>1</sup></b>										
Bare heltid, i alt	1817	1338	226	1093	19	479	120	353	6	69,9
Bare deltid, i alt	690	113	45	53	15	577	98	463	16	26,5
Både heltid og deltid, i alt	92	46	23	21	2	46	18	27	1	3,5
<b>Yrkesaktiv i 12 måneder</b>										
Heltid	1459	1080	104	958	18	379	60	314	5	56,1
Deltid	467	51	14	29	8	416	54	354	8	18,0
Både heltid og deltid i perioden	45	21	7	12	2	24	5	18	1	1,7
Heltid 0 - 3 måneder	13	5	4	1	-	8	2	5	1	0,5
Heltid 4 - 6 måneder	14	6	2	3	1	8	1	7	-	0,5
Heltid 7 - 9 måneder	12	6	1	4	1	6	1	5	-	0,5
Heltid 10 - 11 måneder	6	4	-	4	-	2	1	1	-	0,2
<b>Yrkesaktiv i 6-11 måneder</b>										
Heltid	179	137	43	93	1	42	17	24	1	6,9
Deltid	112	23	9	13	1	89	11	73	5	4,3
Både heltid og deltid i perioden	31	15	8	7	-	16	9	7	-	1,2
<b>Yrkesaktiv i 1-5 måneder</b>										
Heltid	179	121	79	42	-	58	43	15	-	6,9
Deltid	111	39	22	11	6	72	33	36	3	4,3
Både heltid og deltid i perioden	16	10	8	2	-	6	4	2	-	0,6
<b>Avtalt arbeidstid i uka</b>										
Ikke yrkesaktiv i uka	380	196	101	79	16	184	79	97	8	14,6
1- 9 timer	142	26	11	11	4	116	20	87	9	5,5
10-19 timer	246	24	8	14	2	222	26	195	1	9,5
20-29 timer	244	37	4	32	1	207	32	172	3	9,4
30-34 timer	176	107	10	97	-	69	15	53	1	6,8
35-39 timer	1047	801	127	664	10	246	58	187	1	40,3
40 timer og over	364	306	33	270	3	58	6	52	-	14,0

<sup>1</sup> Heltid er samlet arbeidstid på 30 timer eller mer i uka (alle arbeidsforhold), noe som svarer til 120 timer eller mer over en fireukersperiode.



Tabell 7. Yrkesaktive 16 år og over, etter kjønn, arbeidstid i året og næring/yrkesfelt. 3. november 1989 - 2. november 1990

I alt	Yrkesaktiv i 12 måneder			Yrkesaktiv i 6-11 måneder			Yrkesaktiv i 1-5 måneder			
	Heltid <sup>1</sup>	Deltid <sup>1</sup>	Både heltid og deltid i perioden	Heltid	Deltid	Både heltid og deltid i perioden	Heltid	Deltid	Både heltid og deltid i perioden	
Yrkesaktive i alt	2599	1459	467	45	179	112	31	179	111	16
<b>Menn i alt</b>	1497	1080	51	21	137	23	15	121	39	10
<b>Næring</b>										
Jordbruk	131	93	15	5	1	5	-	5	7	-
Skogbruk	9	8	-	-	-	-	-	1	-	-
Fiske og fangst	15	12	-	1	1	-	-	-	1	-
Oljeutvinning og bergverksdrift	49	44	1	-	1	-	-	2	-	1
Industri i alt	576	431	12	3	52	6	8	50	9	5
Næringsmiddel-, drikkevare- og tobakksindustri	44	31	-	1	1	1	3	4	-	3
Tekstil-, beklednings-, lær- og lærvareindustri	6	5	-	-	-	-	-	-	-	1
Trevareindustri	23	11	3	-	4	1	-	2	2	-
Treforedling, grafisk industri og forlag	9	6	1	-	-	2	-	-	-	-
Kjemisk industri, mineral-, olje-, kull-, gummi- og plastindustri	1	-	-	-	1	-	-	-	-	-
Keramikk- og glassindustri	7	4	1	-	2	-	-	-	-	-
Metallindustri	236	189	1	-	11	1	2	26	5	1
Verkstedindustri	245	183	4	2	32	1	3	18	2	-
Industri ellers	5	2	2	-	1	-	-	-	-	-
Kraft- og vannforsyning	40	31	-	-	-	-	-	8	-	1
Bygge- og anleggsvirksomhet	221	130	5	2	46	2	4	22	9	1
Varehandel	96	61	7	4	7	4	1	9	3	-
Hotell- og restaurantdrift	18	6	2	-	3	-	-	3	4	-
Landtransport	48	42	1	-	1	2	-	1	1	-
Sjøtransport	18	10	-	-	5	-	-	3	-	-
Transport ellers, lagring, post og telekommunikasjoner	14	13	1	-	-	-	-	-	-	-
Bank- og finansieringsvirksomhet	14	13	1	-	-	-	-	-	-	-
Forsikringsvirksomhet, eiendomsdrift og forretningsmessig tjenesteyting	21	14	-	1	4	-	-	1	1	-
Offentlig administrasjon, forsvar, politi og rettsvesen	59	45	-	2	3	1	1	6	1	-
Renovasjon og rengjøring	16	12	-	-	1	-	1	1	1	-
Undervisning og forskningsvirksomhet	61	50	2	1	4	1	-	2	-	1
Helse- og sosialtjenester	52	39	3	1	2	1	-	4	1	1
Kulturell tjenesteyting, underholdning og sport	18	12	-	-	3	-	-	2	1	-
Personlig tjenesteyting	21	14	1	1	3	1	-	1	-	-
<b>Yrkesfelt</b>										
Teknisk, vitenskapelig, humanistisk og kunstnerisk arbeid	169	143	4	2	7	2	-	10	-	1
Administrasjons- og forvaltningsarbeid, bedrifts- og organisasjonsledelse i alt	46	42	1	1	1	-	-	1	-	-
Offentlig administrasjons- og forvaltningsarbeid	12	10	-	1	1	-	-	-	-	-
Bedrifts- og organisasjonsledelse	34	32	1	-	-	-	-	1	-	-
Kontorarbeid	34	31	1	-	1	-	-	-	-	1
Handelsarbeid	66	43	6	4	5	3	-	2	3	-
Jordbruks-, skogbruks- og fiskearbeid	145	104	15	6	1	5	-	6	8	-
Gruve- og sprengningsarbeid m.m.	29	26	1	-	1	-	-	1	-	-
Transport og kommunikasjonsarbeid	89	65	4	-	5	5	-	7	2	1
Industri-, bygge- og anleggsarbeid i alt	825	573	14	7	105	7	13	81	19	6
Jern- og metallvarearbeid	247	188	5	3	28	3	2	15	3	-
Elektroarbeid	86	64	1	1	7	-	2	8	2	1
Trearbeid	122	62	3	1	33	1	4	14	4	-
Næringsmiddelarbeid	40	29	-	1	1	-	2	4	-	3
Maskin- og motordrift	79	56	1	1	13	-	-	4	4	-
Laste-, losse- og lagerarbeid	23	16	-	-	1	-	2	3	1	-
Industri-, bygge- og anleggsarbeid ellers	228	158	4	-	22	3	1	33	5	2
Servicearbeid og militært arbeid	94	53	5	1	11	1	2	13	7	1

<sup>1</sup> Heltid er samlet arbeidstid på 30 timer eller mer i uka (alle arbeidsforhold), noe som svarer til 120 timer eller mer over en fireukersperiode.

Tabell 7 (forts.). Yrkesaktive 16 år og over, etter kjønn, arbeidstid i året og næring/yrkesfelt. 3. november 1989 - 2. november 1990

	I alt	Yrkesaktiv i 12 måneder			Yrkesaktiv i 6-11 måneder			Yrkesaktiv i 1-5 måneder		
		Heltid <sup>1</sup>	Deltid <sup>1</sup>	Både heltid og deltid i perioden	Heltid	Deltid	Både heltid og deltid i perioden	Heltid	Deltid	Både heltid og deltid i perioden
<b>Kvinner I alt</b> .....	1102	379	416	24	42	89	16	58	72	6
<b>Næring</b>										
Jordbruk .....	61	27	23	-	3	3	1	-	4	-
Skogbruk .....	3	1	2	-	-	-	-	-	-	-
Fiske og fangst .....	8	5	1	-	-	1	-	1	-	-
Oljeutvinning og bergverksdrift .....	2	1	-	-	-	-	-	1	-	-
Industri i alt .....	91	41	22	2	6	3	2	10	4	1
Næringsmiddel-, drikkevare- og tobakksindustri .....	22	10	7	-	2	1	1	-	-	1
Tekstil-, beklednings-, lær- og lærvareindustri .....	5	5	-	-	-	-	-	-	-	-
Trevareindustri .....	3	1	-	-	1	-	-	1	-	-
Treforedling, grafisk industri og forlag .....	4	2	-	-	-	1	-	1	-	-
Kjemisk industri, mineral-, olje-, kull-, gummi- og plastindustri .....	1	-	-	-	-	-	-	1	-	-
Keramikk- og glassindustri .....	2	1	1	-	-	-	-	-	-	-
Metallindustri .....	36	17	8	1	-	1	-	6	3	-
Verkstedindustri .....	16	4	5	1	3	-	1	1	1	-
Industri ellers .....	2	1	1	-	-	-	-	-	-	-
Kraft- og vannforsyning .....	5	2	1	-	-	-	1	1	-	-
Bygge- og anleggsvirksomhet .....	5	1	1	1	1	-	-	1	-	-
Varehandel .....	171	44	79	4	5	16	-	9	12	2
Hotell- og restaurantdrift .....	102	23	28	2	1	10	2	13	22	1
Landtransport .....	9	3	2	-	1	2	-	-	1	-
Sjøtransport .....	1	1	-	-	-	-	-	-	-	-
Transport ellers, lagring, post og telekommunikasjoner .....	26	12	11	1	2	-	-	-	-	-
Bank- og finansieringsvirksomhet .....	18	7	8	-	-	1	1	1	-	-
Forsikringsvirksomhet, eiendomsdrift og forretningsmessig tjenesteyting .....	14	3	5	1	-	2	-	2	1	-
Offentlig administrasjon, forsvar, politi og rettsvesen .....	36	19	10	2	3	2	-	-	-	-
Renovasjon og rengjøring .....	4	-	3	-	-	1	-	-	-	-
Undervisning og forskningsvirksomhet .....	115	48	45	1	3	10	1	3	4	-
Helse- og sosialtjenester .....	381	114	165	9	13	36	7	13	22	2
Kulturell tjenesteyting, underholdning og sport .....	22	13	3	1	2	1	1	-	1	-
Personlig tjenesteyting .....	28	14	7	-	2	1	-	3	1	-
<b>Yrkesfelt</b>										
Teknisk, vitenskapelig, humanistisk og kunstnerisk arbeid .....	314	118	110	6	14	25	7	15	17	2
Administrasjons- og forvaltningsarbeid, bedrifts- og organisasjonsledelse i alt .....	17	13	3	-	-	1	-	-	-	-
Offentlig administrasjons- og forvaltningsarbeid .....	7	5	2	-	-	-	-	-	-	-
Bedrifts- og organisasjonsledelse .....	10	8	1	-	-	1	-	-	-	-
Kontorarbeid .....	131	55	45	6	5	5	4	9	2	-
Handelsarbeid .....	156	38	67	2	5	14	-	10	19	1
Jordbruks-, skogbruks- og fiskearbeid .....	63	27	24	-	3	3	1	1	4	-
Gruve- og sprengningsarbeid m.m. ....	-	-	-	-	-	-	-	-	-	-
Transport og kommunikasjonsarbeid .....	33	12	14	1	3	1	-	1	1	-
Industri-, bygge- og anleggsarbeid i alt .....	39	19	7	2	4	2	-	5	-	-
Jern- og metallvarearbeid .....	4	-	-	-	3	-	-	1	-	-
Elektroarbeid .....	4	1	1	1	-	-	-	1	-	-
Trearbeid .....	1	1	-	-	-	-	-	-	-	-
Næringsmiddelarbeid .....	10	5	4	-	1	-	-	-	-	-
Maskin- og motordrift .....	-	-	-	-	-	-	-	-	-	-
Laste-, losse- og lagerarbeid .....	1	-	-	-	-	-	-	1	-	-
Industri-, bygge- og anleggsarbeid ellers .....	19	12	2	1	-	2	-	2	-	-
Servicearbeid og militært arbeid .....	349	97	146	7	8	38	4	17	29	3

<sup>1</sup> Se note 1, siden foran.



Tabell 8. Hovedtall for yrkesaktive i uka 27. oktober - 2. november 1990, etter vanlig/avtalt arbeidstid

	I alt	Menn					Kvinner				
		I alt	1-19 timer	20-29 timer	30-39 timer	40 timer og over	I alt	1-19 timer	20-29 timer	30-39 timer	40 timer og over
I alt .....	2219	1301	50	37	908	306	918	338	207	315	58
<b>Alder</b>											
16-19 .....	94	59	15	2	35	7	35	16	5	14	-
20-24 .....	256	134	4	2	102	26	122	30	27	59	6
25-29 .....	324	194	4	2	146	42	130	42	29	50	9
30-39 .....	542	320	5	7	219	89	222	82	52	76	12
40-49 .....	508	304	9	8	200	87	204	69	50	71	14
50-59 .....	330	195	2	9	145	39	135	61	30	33	11
60-66 .....	130	75	5	6	51	13	55	28	11	10	6
67-69 .....	22	13	3	-	7	3	9	4	3	2	-
70- .....	13	7	3	1	3	-	6	6	-	-	-
<b>Ekteskapelig status</b>											
Ugifte .....	553	368	24	10	258	76	185	40	25	105	15
Gifte .....	1517	865	19	25	604	217	652	269	168	179	36
Før gifte .....	149	68	7	2	46	13	81	29	14	31	7
<b>Familietype</b>											
Enslige .....	264	166	10	7	113	36	98	28	10	49	11
Ektepar uten ugifte barn ..	273	143	4	6	107	26	130	45	33	45	7
Ektepar med ugifte barn ..	1513	919	32	22	640	225	594	247	140	176	31
Mor/far med ugifte barn ...	169	73	4	2	48	19	96	18	24	45	9
<b>Utdanning</b>											
Barne- og ungdomsskolenivå .....	523	317	21	7	214	75	206	101	39	54	12
Gymnasnivå .....	1285	755	19	19	545	172	530	191	129	176	34
Universitets- og høyskole- nivå .....	307	163	6	9	111	37	144	38	24	71	11
Uoppgitt, ingen utdanning eller utdanning på førskolenivå .....	104	66	4	2	38	22	38	8	15	14	1
<b>Utført arbeidstid i uka</b>											
Var ikke på arbeid .....	65	43	1	1	27	14	22	11	3	8	-
1 - 19 timer .....	379	57	41	4	7	5	322	289	21	10	2
20 - 29 timer .....	257	50	2	30	14	4	207	24	168	14	1
30 - 39 timer .....	1085	788	5	2	756	25	297	11	13	271	2
40 timer og over .....	433	363	1	-	104	258	70	3	2	12	53

Tabell 9. Yrkesaktive 16 år og over i uka 27. oktober - 2. november 1990, etter kjønn, vanlig/avtalt arbeidstid og næring/yrkesfelt

	I alt	Menn					Kvinner				
		I alt	1-19 timer	20-29 timer	30-39 timer	40 timer og over	I alt	1-19 timer	20-29 timer	30-39 timer	40 timer og over
I alt	2219	1301	50	37	908	306	918	338	207	315	58
<b>Næring</b>											
Jordbruk	145	102	12	6	13	71	43	16	5	11	11
Skogbruk	11	8	-	-	5	3	3	1	1	1	-
Fiske og fangst	21	14	1	-	11	2	7	1	1	4	1
Oljeutvinning og bergverksdrift	47	46	2	-	32	12	1	-	1	-	-
Industri i alt	602	524	12	10	451	51	78	11	15	49	3
Næringsmiddel-, drikkevare- og tobakksindustri	58	39	2	1	31	5	19	3	6	9	1
Tekstil-, beklednings-, lær- og lærvareindustri	10	5	-	-	5	-	5	-	-	5	-
Trevareindustri	22	19	1	1	13	4	3	-	-	3	-
Treforedling, grafisk industri og forlag	11	7	1	-	4	2	4	2	-	2	-
Kjemisk industri, mineral-, olje-, kull-, gummi- og plastindustri	2	1	-	-	1	-	1	-	-	1	-
Keramikk- og glassindustri	9	7	1	-	3	3	2	1	-	1	-
Metallindustri	234	208	2	1	189	16	26	2	5	17	2
Verkstedindustri	249	233	5	3	205	20	16	3	2	11	-
Industri ellers	7	5	-	4	-	1	2	-	2	-	-
Kraft- og vannforsyning	37	33	-	-	32	1	4	3	-	1	-
Bygge- og anleggsvirksomhet	182	180	5	2	132	41	2	1	-	1	-
Varehandel	222	83	10	3	44	26	139	52	40	36	11
Hotell- og restaurantdrift	74	9	1	-	3	5	65	24	11	22	8
Landtransport	52	46	1	1	25	19	6	3	1	1	1
Sjøtransport	16	15	-	-	4	11	1	-	-	-	1
Transport ellers, lagring, post og telekommunikasjoner	35	12	1	-	10	1	23	8	3	10	2
Bank- og finansieringsvirksomhet	30	14	-	1	13	-	16	5	3	8	-
Forsikringsvirksomhet, eiendomsdrift og forretningsmessig tjenesteyting	31	19	1	1	6	11	12	7	2	3	-
Offentlig administrasjon, forsvar, politi og rettsvesen	81	48	-	-	41	7	33	6	10	17	-
Renovasjon og rengjøring	18	14	-	1	4	9	4	4	-	-	-
Undervisning og forskningsvirksomhet	163	56	1	9	36	10	107	32	37	28	10
Helse- og sosialtjenester	374	42	2	1	23	16	332	146	73	106	7
Kulturell tjenesteyting, underholdning og sport	35	16	-	1	11	4	19	6	2	11	-
Personlig tjenesteyting	43	20	1	1	12	6	23	12	2	6	3
<b>Yrkesfelt</b>											
Teknisk, vitenskapelig, humanistisk og kunstnerisk arbeid	432	156	3	10	110	33	276	85	70	108	13
Administrasjons- og forvaltningsarbeid, bedrifts- og organisasjonsledelse i alt	60	43	1	-	24	18	17	-	5	11	1
Offentlig administrasjons- og forvaltningsarbeid	18	11	-	-	10	1	7	-	2	5	-
Bedrifts- og organisasjonsledelse	42	32	1	-	14	17	10	-	3	6	1
Kontorarbeid	148	33	1	1	27	4	115	39	20	55	1
Handelsarbeid	180	60	9	2	24	25	120	41	36	33	10
Jordbruks-, skogbruks- og fiskearbeid	158	114	12	6	24	72	44	17	5	11	11
Gruve- og sprengningsarbeid m.m.	28	28	1	-	21	6	-	-	-	-	-
Transport og kommunikasjonsarbeid	103	75	3	2	36	34	28	10	3	13	2
Industri-, bygge- og anleggsarbeid i alt	756	723	17	14	599	93	33	2	8	22	1
Jern- og metallvarearbeid	234	230	7	4	194	25	4	-	-	4	-
Elektroarbeid	80	76	1	2	63	10	4	1	1	2	-
Trearbeid	101	100	1	1	79	19	1	-	-	1	-
Næringsmiddelarbeid	44	36	3	1	28	4	8	-	3	5	-
Maskin- og motordrift	72	72	3	1	50	18	-	-	-	-	-
Laste-, losse- og lagerarbeid	19	19	1	-	18	-	-	-	-	-	-
Industri-, bygge- og anleggsarbeid ellers	206	190	1	5	167	17	16	1	4	10	1
Servicearbeid og militært arbeid	354	69	3	2	43	21	285	144	60	62	19

Tabell 10. Yrkesaktive 16 år og over med fast oppmøteplass på arbeid i uka 27. oktober - 2. november 1990, etter tallet på arbeidsreiser, reisetid og yrkesfelt/oppmøteplass

	I alt	Reiste ikke	Reiste 1 gang			Reiste 2-3 ganger			Reiste 4 ganger eller flere		
			Reise- tid under 45 min	Reise- tid 45-89 min	Reise- tid 90 min og over	Reise- tid under 45 min	Reise- tid 45-89 min	Reise- tid 90 min og over	Reise- tid under 45 min	Reise- tid 45-89 min	Reise- tid 90 min og over
I alt	2039	350	65	12	78	277	3	7	1166	63	18
<b>Yrkesfelt</b>											
Teknisk, vitenskapelig, humanistisk og kunstnerisk arbeid	395	43	10	1	8	81	1	-	242	6	3
Administrasjons- og forvaltningsarbeid, bedrifts- og organisasjonsledelse i alt	56	6	2	-	-	1	-	-	46	1	-
Offentlig administrasjons- og forvaltningsarbeid	18	-	-	-	-	-	-	-	18	-	-
Bedrifts- og organisasjonsledelse	38	6	2	-	-	1	-	-	28	1	-
Kontorarbeid	144	13	4	-	-	33	-	-	89	5	-
Handelsarbeid	170	19	8	-	1	42	-	-	96	2	2
Jordbruks- skogbruks- og fiskearbeid	149	124	-	1	1	7	-	-	15	1	-
Gruve- og sprengningsarbeid m.m.	22	12	-	-	8	-	-	-	-	1	1
Transport og kommunikasjonsarbeid	83	22	7	1	1	9	-	-	39	2	2
Industri-, bygge- og anleggsarbeid i alt	697	63	9	8	55	21	1	7	482	42	9
Jern- og metallvarearbeid	227	18	2	7	14	2	-	3	165	12	4
Elektroarbeid	73	4	2	-	6	3	1	1	55	-	1
Trearbeid	79	10	2	1	11	2	-	-	43	9	1
Næringsmiddelarbeid	42	2	2	-	2	2	-	-	34	-	-
Maskin- og motordrift	64	13	1	-	6	2	-	1	37	4	-
Laste-, losse og lagerarbeid	18	-	-	-	1	-	-	-	17	-	-
Industri-, bygge- og anleggsarbeid ellers	194	16	-	-	15	10	-	2	131	17	3
Servicearbeid og militært arbeid	323	48	25	1	4	83	1	-	157	3	1
<b>Oppmøteplass og kjønn</b>											
I bostedsfylket	1756	254	55	4	3	263	3	3	1105	55	11
Menn	955	160	14	2	3	40	1	3	678	46	8
Kvinner	801	94	41	2	-	223	2	-	427	9	3
I bostedskommunen	1455	245	49	-	-	236	-	2	893	24	6
Menn	742	152	12	-	-	38	-	2	515	18	5
Kvinner	713	93	37	-	-	198	-	-	378	6	1
1004 Flekkefjord	233	3	5	1	-	21	3	-	183	15	2
Menn	162	3	1	-	-	-	1	-	143	13	1
Kvinner	71	-	4	1	-	21	2	-	40	2	1
1001 Kristiansand	21	1	1	-	3	1	-	1	7	5	2
Menn	17	1	1	-	3	-	-	1	4	5	2
Kvinner	4	-	-	-	-	1	-	-	3	-	-
1032 Lyngdal	14	1	-	-	-	1	-	-	11	1	-
Menn	9	1	-	-	-	1	-	-	6	1	-
Kvinner	5	-	-	-	-	-	-	-	5	-	-
1046 Sirdal	10	1	-	-	-	2	-	-	3	4	-
Menn	8	1	-	-	-	1	-	-	3	3	-
Kvinner	2	-	-	-	-	1	-	-	-	1	-
Andre kommuner i fylket	23	3	-	3	-	2	-	-	8	6	1
Menn	17	2	-	2	-	-	-	-	7	6	-
Kvinner	6	1	-	1	-	2	-	-	1	-	1
Utenfor fylket	150	69	-	7	71	-	-	-	-	1	2
Menn	131	55	-	7	66	-	-	-	-	1	2
Kvinner	19	14	-	-	5	-	-	-	-	-	-
1103 Stavanger	44	10	-	-	34	-	-	-	-	-	-
Menn	40	8	-	-	32	-	-	-	-	-	-
Kvinner	4	2	-	-	2	-	-	-	-	-	-
2311 Nordsjøen syd	25	12	-	-	13	-	-	-	-	-	-
Menn	23	11	-	-	12	-	-	-	-	-	-
Kvinner	2	1	-	-	1	-	-	-	-	-	-
1101 Eigersund	17	4	-	7	4	-	-	-	-	-	2
Menn	17	4	-	7	4	-	-	-	-	-	2
Kvinner	-	-	-	-	-	-	-	-	-	-	-
0301 Oslo	14	13	-	-	1	-	-	-	-	-	-
Menn	8	7	-	-	1	-	-	-	-	-	-
Kvinner	6	6	-	-	-	-	-	-	-	-	-
Andre steder utenfor fylket	40	26	-	-	13	-	-	-	-	1	-
Menn	33	21	-	-	11	-	-	-	-	1	-
Kvinner	7	5	-	-	2	-	-	-	-	-	-
Uoppgitt oppmøteplass	133	27	10	1	4	14	-	4	61	7	5
Menn	90	23	3	1	4	2	-	4	41	7	5
Kvinner	43	4	7	-	-	12	-	-	20	-	-

Tabell 11. Yrkesaktive 16 år og over med fast arbeidsreise i uka 27. oktober - 2. november 1990, etter reisemåte, oppmøteplass, tallet på arbeidsreiser, reisetid og etter reisemåte, kjønn og alder

	I alt	Ett transportmiddel						To eller flere transportmidler		
		Bil	Buss	Tog, trikk, T-bane	Båt	Sykkel, gange over 10 min	Annet	Kollektiv transport og/eller sykkel, gange over 10 min	Kollektiv transport og bil	Andre kombinasjoner
I alt .....	1689	1318	45	4	2	137	66	4	30	83
<b>Oppmøteplass, tallet på arbeidsreiser og reisetid</b>										
Oppmøteplass i bostedskommunen .	1210	924	29	1	1	126	59	1	13	56
Reiste 1 gang .....	49	25	-	1	-	12	10	-	-	1
Under 45 min .....	49	25	-	1	-	12	10	-	-	1
45 - 89 min .....	-	-	-	-	-	-	-	-	-	-
90 min og over .....	-	-	-	-	-	-	-	-	-	-
Reiste 2 - 3 ganger .....	238	174	2	-	-	34	17	-	1	10
Under 45 min .....	236	173	2	-	-	34	17	-	1	9
45 - 89 min .....	-	-	-	-	-	-	-	-	-	-
90 min og over .....	2	1	-	-	-	-	-	-	-	1
Reiste 4 ganger eller flere .....	923	725	27	-	1	80	32	1	12	45
Under 45 min .....	893	699	25	-	1	80	32	1	12	43
45 - 89 min .....	24	20	2	-	-	-	-	-	-	2
90 min og over .....	6	6	-	-	-	-	-	-	-	-
Oppmøteplass utenfor bosteds-										
kommunen .....	373	318	13	2	-	3	4	3	14	16
Reiste 1 gang .....	91	60	2	2	-	-	2	1	9	15
Under 45 min .....	6	5	-	-	-	-	-	-	1	-
45 - 89 min .....	11	11	-	-	-	-	-	-	-	-
90 min og over .....	74	44	2	2	-	-	2	1	8	15
Reiste 2 - 3 ganger .....	31	30	-	-	-	-	1	-	-	-
Under 45 min .....	27	26	-	-	-	-	1	-	-	-
45 - 89 min .....	3	3	-	-	-	-	-	-	-	-
90 min og over .....	1	1	-	-	-	-	-	-	-	-
Reiste 4 ganger eller flere .....	251	228	11	-	-	3	1	2	5	1
Under 45 min .....	212	194	8	-	-	3	1	1	5	-
45 - 89 min .....	32	30	2	-	-	-	-	-	-	-
90 min og over .....	7	4	1	-	-	-	-	1	-	1
Uoppgitt oppmøteplass .....	106	76	3	1	1	8	3	-	3	11
<b>Kjønn og alder</b>										
Menn .....	938	744	31	3	1	61	25	1	22	50
16-19 .....	48	33	1	-	-	9	2	-	-	3
20-24 .....	103	86	5	1	-	2	3	-	3	3
25-29 .....	152	119	1	1	-	13	3	-	5	10
30-39 .....	232	182	7	-	-	15	7	-	7	14
40-49 .....	214	177	7	-	1	7	8	-	2	12
50-59 .....	131	104	9	-	-	8	-	1	4	5
60-66 .....	51	37	-	1	-	7	2	-	1	3
67-69 .....	6	5	1	-	-	-	-	-	-	-
70- .....	1	1	-	-	-	-	-	-	-	-
Kvinner .....	751	574	14	1	1	76	41	3	8	33
16-19 .....	33	19	3	-	-	5	2	1	2	1
20-24 .....	102	79	2	-	1	7	9	-	1	3
25-29 .....	102	85	-	-	-	8	4	1	-	4
30-39 .....	179	139	3	-	-	14	9	-	4	10
40-49 .....	178	142	3	-	-	21	4	1	-	7
50-59 .....	105	78	2	-	-	13	6	-	1	5
60-66 .....	42	27	1	1	-	5	6	-	-	2
67-69 .....	7	3	-	-	-	3	1	-	-	-
70- .....	3	2	-	-	-	-	-	-	-	1

Tabell 12. Boliger og bosatte. Hustype, tallet på rom, kjøkken. 3. november 1990

Tallet på rom på 6 m <sup>2</sup> eller mer (kjøkken, gang, bad o.l. er ikke medregnet)	Boliger					Bosatte	
	I alt	Frittliggende enebolig eller våningshus tilknyttet gårdsdrift	Andre ene- og tomannsboliger og småhus	Blokk, leiegård e.l.	Forretningsbygg, bygg for felleshusholdning e.l.	I alt	Pr. bolig
I alt	2082	1880	125	31	46	5583	2,7
1 rom	57	43	9	2	3	90	1,6
Med kjøkken 6 m <sup>2</sup> eller større	22	15	5	1	1	37	1,7
Med kjøkken mindre enn 6 m <sup>2</sup>	28	24	2	1	1	42	1,5
Uten kjøkken	7	4	2	-	1	11	1,6
2 rom	168	111	31	13	13	254	1,5
Med kjøkken 6 m <sup>2</sup> eller større	93	64	17	7	5	140	1,5
Med kjøkken mindre enn 6 m <sup>2</sup>	68	43	12	6	7	103	1,5
Uten kjøkken	7	4	2	-	1	11	1,6
3 rom	229	173	34	12	10	460	2,0
4 rom	524	487	27	2	8	1282	2,4
5 rom	460	444	10	1	5	1330	2,9
6 rom	312	308	3	-	1	988	3,2
7 rom	161	153	6	1	1	563	3,5
8 rom	80	74	3	-	3	284	3,6
9 rom eller flere	91	87	2	-	2	332	3,6

Tabell 13. Boliger, rom og bosatte, etter hustype. 3. november 1990

	I alt	Frittliggende enebolig eller våningshus tilknyttet gårdsdrift	Hus i kjede, rekkehus, terrassehus, vertikaldelt tomannsbolig	Horisontaldelt tomannsbolig eller annet boligbygg med mindre enn 3 etasjer	Blokk, leiegård e.l.	Forretningsbygg, bygg for felleshusholdning e.l.
Boliger i alt	2082	1880	69	56	31	46
Bosatte i alt	5583	5150	141	141	57	94
Bosatte pr. bolig	2,7	2,7	2,0	2,5	1,8	2,0
Rom i alt	9961	9272	236	198	84	172
Rom pr. bolig	4,8	4,9	3,4	3,5	2,7	3,7

Tabell 14. Boliger etter eieform og areal<sup>1</sup>. Rom og bosatte, etter eieform. 3. november 1990

	I alt	Boligen eies			Boligen leies			
		I alt	Privat	Gjennom borettslag e.l.	I alt	Som tjenestebolig	For et avgrenset tidsrom	På andre vilkår
Boliger i alt	2082	1692	1635	57	390	46	85	259
Under 50 m <sup>2</sup>	94	37	35	2	57	3	18	36
50 - 59 m <sup>2</sup>	109	57	55	2	52	5	11	36
60 - 79 m <sup>2</sup>	253	172	162	10	81	5	16	60
80 - 99 m <sup>2</sup>	457	381	362	19	76	10	18	48
100 - 129 m <sup>2</sup>	602	533	519	14	69	11	13	45
130 - 149 m <sup>2</sup>	229	204	197	7	25	5	6	14
150 - 199 m <sup>2</sup>	218	198	195	3	20	3	2	15
200 m <sup>2</sup> eller mer	120	110	110	-	10	4	1	5
Bosatte i alt	5583	4821	4686	135	762	121	157	484
Bosatte pr. bolig	2,7	2,8	2,9	2,4	2,0	2,6	1,8	1,9
Rom i alt	9961	8522	8266	256	1439	191	293	956
Rom pr. bolig	4,8	5,0	5,1	4,5	3,7	4,2	3,4	3,7

<sup>1</sup> Medregnet kjøkken, gang, bad o.l.

Tabell 15. Boliger etter tallet på rom og tallet på bosatte. 3. november 1990

Tallet på bosatte	I alt	Tallet på rom								
		1	2	3	4	5	6	7	8	9 eller flere
I alt	2082	57	168	229	524	460	312	161	80	91
1	593	39	115	97	145	97	63	14	12	11
2	505	9	36	68	162	115	51	33	18	13
3	344	5	7	38	99	81	52	36	10	16
4	357	2	4	17	84	98	85	32	11	24
5	208	2	6	9	25	55	44	34	17	16
6	52	-	-	-	8	7	14	7	8	8
7	18	-	-	-	1	5	2	5	3	2
8	3	-	-	-	-	2	-	-	1	-
9	2	-	-	-	-	-	1	-	-	1
10 eller flere	-	-	-	-	-	-	-	-	-	-

Tabell 16. Boliger etter husets byggeår og hustype/eieform/oppvarmingskilde. Bosatte og rom, etter husets byggeår. 3. november 1990

	I alt	Husets byggeår							
		-1900	1901-1920	1921-1940	1941-1945	1946-1960	1961-1970	1971-1980	1981-1990
Boliger i alt	2082	152	138	251	32	320	299	478	412
<b>Hustype</b>									
Frittliggende enebolig eller våningshus tilknyttet gårdsdrift	1880	145	132	226	31	277	284	440	345
Hus i kjede, rekkehus, terrassehus eller vertikaldelt tomannsbolig	69	2	1	3	1	2	8	29	23
Horisontaldelt tomannsbolig eller annet boligbygg med mindre enn 3 etasjer	56	3	1	11	-	13	5	8	15
Blokk, leiegård eller annet boligbygg med 3 etasjer eller mer	31	1	2	2	-	12	-	-	14
Forretningsbygg, pensjonat, aldershjem, militærforlegning eller annet bygg for felleshusholdning	46	1	2	9	-	16	2	1	15
<b>Eie-/eieform</b>									
Eies i alt	1692	121	108	206	24	254	242	403	334
Privat	1635	118	101	202	23	245	236	389	321
Gjennom borettslag eller boligaksjeselskap	57	3	7	4	1	9	6	14	13
Leies i alt	390	31	30	45	8	66	57	75	78
Som tjenestebolig	46	3	1	2	1	5	13	16	5
For et avgrenset tidsrom	85	9	9	6	1	13	12	14	21
På andre vilkår	259	19	20	37	6	48	32	45	52
<b>Oppvarmingskilde</b>									
Én kilde, i alt	735	59	54	100	15	126	103	146	132
Sentralvarme	41	-	2	1	-	10	11	14	3
Elektriske ovner, varmekabler e.l.	183	8	10	14	3	22	19	42	65
Ovner for flytende brensel	125	14	8	14	2	34	26	24	3
Ovner for fast brensel	386	37	34	71	10	60	47	66	61
To eller flere kilder, i alt	1347	93	84	151	17	194	196	332	280
Elektriske ovner og ovner for fast brensel	839	64	58	96	10	94	88	182	247
Elektriske ovner og ovner for flytende brensel	143	9	8	13	1	32	37	38	5
Ovner for fast og flytende brensel	75	4	4	12	2	19	16	16	2
Sentralvarme og én eller flere andre kilder	52	4	2	5	-	3	14	20	4
Andre kombinasjoner	238	12	12	25	4	46	41	76	22
Bosatte i alt	5583	344	282	556	55	694	815	1579	1258
Bosatte pr. bolig	2,7	2,3	2,0	2,2	1,7	2,2	2,7	3,3	3,1
Rom i alt	9961	699	647	1144	143	1418	1462	2473	1974
Rom pr. bolig	4,8	4,6	4,7	4,6	4,5	4,4	4,9	5,2	4,8

Tabell 17. Boliger og bosatte. Sanitærutstyr, størrelse og tilgjengelighet. 3. november 1990

	I alt	Sanitærutstyr			
		Med WC		Uten WC	
		Med bad	Uten bad	Med bad	Uten bad
I alt .....	2082	1967	36	18	61
<b>Tallet på rom på 6 m<sup>2</sup> eller mer</b> (kjøkken, gang, bad o.l. er <i>ikke</i> medregnet)					
1 rom .....	57	43	7	-	7
Med kjøkken 6 m <sup>2</sup> eller større .....	22	18	3	-	1
Med kjøkken mindre enn 6 m <sup>2</sup> .....	28	20	4	-	4
Uten kjøkken .....	7	5	-	-	2
2 rom .....	168	141	11	-	16
Med kjøkken 6 m <sup>2</sup> eller større .....	93	79	8	-	6
Med kjøkken mindre enn 6 m <sup>2</sup> .....	68	59	1	-	8
Uten kjøkken .....	7	3	2	-	2
3 rom .....	229	212	5	4	8
4 rom .....	524	498	5	6	15
5 rom .....	460	447	4	2	7
6 rom .....	312	302	3	3	4
7 rom .....	161	159	-	1	1
8 rom .....	80	76	-	1	3
9 rom eller flere .....	91	89	1	1	-
<b>Etasjeplassering. Heis</b>					
Boliger med beboelsesrom i					
én etasje i alt .....	1226	1136	29	14	47
Kjelleretasje .....	101	94	3	-	4
Underetasje .....	94	89	3	1	1
1. etasje .....	871	806	17	11	37
2. etasje .....	138	128	5	2	3
3. etasje .....	18	15	1	-	2
4. etasje .....	4	4	-	-	-
I hus med heis .....	-	-	-	-	-
I hus uten heis .....	4	4	-	-	-
5. etasje eller høyere .....	-	-	-	-	-
I hus med heis .....	-	-	-	-	-
I hus uten heis .....	-	-	-	-	-
Boliger med beboelsesrom i					
flere etasjer i alt .....	856	831	7	4	14
1. etasje og underetasje/kjeller .....	259	257	-	2	-
1. og 2. etasje .....	484	463	6	2	13
1. og 2. etasje og underetasje/kjeller .....	92	90	1	-	1
1., 2. og 3. etasje .....	7	7	-	-	-
Andre etasjekombinasjoner .....	14	14	-	-	-
Bosatte i alt .....	5583	5417	51	29	86
Bosatte pr. bolig .....	2,7	2,8	1,4	1,6	1,4
Rom i alt .....	9961	9549	111	88	213
Rom pr. bolig .....	4,8	4,9	3,1	4,9	3,5

Tabell 18. Boliger etter standardindikatorer. Bosatte etter alder og standardindikatorer. 3. november 1990

	Boliger	Bosatte									
		I alt	0-19	20-29	30-39	40-49	50-59	60-69	70-79	80-89	90-
I alt	2082	5583	1639	889	717	661	517	510	448	181	21
<b>Hustype</b>											
Frittliggende enebolig eller våningshus tilknyttet gårdsdrift	1880	5150	1524	796	671	622	485	469	408	157	18
Småhus	125	282	84	62	34	26	20	20	18	16	2
Blokk, leiegård, forretningsbygg, bygg for felleshusholdning e.l.	77	151	31	31	12	13	12	21	22	8	1
<b>Tallet på rom. Kjøkken</b>											
1 - 2 rom	225	344	54	67	29	31	26	43	53	36	5
Med kjøkken	211	322	50	63	28	27	25	39	51	34	5
Uten kjøkken	14	22	4	4	1	4	1	4	2	2	-
3 - 4 rom	753	1742	425	264	235	163	161	198	206	83	7
5 rom eller flere	1104	3497	1160	558	453	467	330	269	189	62	9
<b>Byggear</b>											
- 1900	152	344	81	45	31	30	23	49	50	34	1
1901 - 1960	741	1587	289	231	129	123	175	258	266	101	15
1961 - 1990	1189	3652	1269	613	557	508	319	203	132	46	5
<b>Oppvarmingskilder</b>											
Én kilde, i alt	735	1760	442	278	186	202	178	195	189	85	5
Sentralvarme, elektriske ovner, varmekabler e.l.	224	492	116	92	49	73	59	38	37	27	1
Ovner for flytende brensel	125	281	57	46	22	32	25	48	39	11	1
Ovner for fast brensel	386	987	269	140	115	97	94	109	113	47	3
To eller flere kilder, i alt	1347	3823	1197	611	531	459	339	315	259	96	16
Elektriske ovner og ovner for fast brensel	839	2458	822	420	385	270	176	172	155	48	10
Elektriske ovner og ovner for flytende brensel	143	311	68	44	35	28	40	47	31	16	2
Ovner for fast og flytende brensel	75	177	33	23	15	26	12	31	22	13	2
Sentralvarme og én eller flere andre kilder	52	165	52	23	21	25	26	8	8	2	-
Andre kombinasjoner	238	712	222	101	75	110	85	57	43	17	2
<b>Sanitærforhold</b>											
Har både bad og WC	1967	5417	1628	873	710	643	505	482	400	157	19
Har WC, men ikke bad	36	51	5	7	1	3	4	8	12	10	1
Har bad, men ikke WC	18	29	3	5	3	-	2	6	6	4	-
Har verken bad eller WC	61	86	3	4	3	15	6	14	30	10	1
<b>Etasjeplassering. Heis</b>											
Boliger med beboelsesrom i én etasje i alt											
1. etasje, kjelleretasje eller underetasje	1066	2676	747	417	324	340	242	253	242	101	10
2. etasje eller høyere	160	406	119	82	49	38	23	45	33	15	2
I hus med heis	2	5	-	1	1	1	-	-	2	-	-
I hus uten heis	158	401	119	81	48	37	23	45	31	15	2
Boliger med beboelsesrom i flere etasjer											
	856	2501	773	390	344	283	252	212	173	65	9
<b>Plan i boligen</b>											
Boliger med kjøkken, bad, WC og minst ett beboelsesrom på ett plan											
	1868	5178	1574	828	674	630	479	455	377	143	18
<b>Ele-/leieform</b>											
Eies i alt	1692	4821	1452	702	621	594	473	446	377	139	17
Privat	1635	4686	1420	685	610	575	451	440	356	132	17
Gjennom borettslag e.l.	57	135	32	17	11	19	22	6	21	7	-
Leies	390	762	187	187	96	67	44	64	71	42	4
<b>Tallet på bosatte</b>											
1	593	593	8	77	53	44	54	103	157	89	8
2	505	1010	40	118	56	71	162	255	228	74	6
3	344	1032	228	247	129	113	158	102	39	11	5
4	357	1428	584	261	245	211	82	29	11	4	1
5	208	1040	511	141	175	148	49	11	4	1	-
6 eller flere	75	480	268	45	59	74	12	10	9	2	1



Tabell 19. Husholdninger, familier og personer, etter type husholdning<sup>1</sup>. Husholdninger etter type husholdning<sup>1</sup> og tallet på familier i husholdningen/yrkesaktivitet i husholdningen/eieform/tallet på rom i boligen og kjøkken. 3.november 1990

	I alt	En- person- hus- hold- ninger	Flerpersonhusholdninger uten barn			Flerpersonhusholdninger med barn			
			I alt	2 per- soner	3 per- soner eller flere	I alt	1 barn	2 barn	3 barn eller flere
Personer i alt .....	5583	593	1837	950	887	3153	1018	1187	948
Familier i alt .....	2272	593	837	524	313	842	349	307	186
Husholdninger i alt .....	2082	593	730	475	255	759	298	284	177
<b>Tallet på familier i husholdningen</b>									
1 familie .....	1910	593	635	426	209	682	252	262	168
2 familier .....	155	-	84	49	35	71	41	21	9
3 familier .....	16	-	10	-	10	6	5	1	-
4 familier eller flere .....	1	-	1	-	1	-	-	-	-
<b>Yrkesaktivitet. Tallet på yrkesaktive i uka</b>									
Husholdning uten yrkesaktive .....	753	416	267	243	24	70	39	18	13
Husholdning med 1 yrkesaktiv .....	631	177	201	133	68	253	90	94	69
Heltid <sup>2</sup> .....	502	139	146	94	52	217	75	80	62
Deltid .....	129	38	55	39	16	36	15	14	7
Husholdning med 2 yrkesaktive .....	543	-	176	99	77	367	126	154	87
Begge på heltid .....	205	-	94	48	46	111	52	44	15
En på heltid .....	317	-	77	48	29	240	70	104	66
Ingen på heltid .....	21	-	5	3	2	16	4	6	6
Husholdning med 3 yrkesaktive .....	121	-	69	-	69	52	30	15	7
Alle på heltid .....	40	-	22	-	22	18	9	6	3
To på heltid .....	57	-	33	-	33	24	16	6	2
En på heltid .....	23	-	14	-	14	9	5	3	1
Ingen på heltid .....	1	-	-	-	-	1	-	-	1
Husholdning med 4 yrkesaktive og over .....	34	-	17	-	17	17	13	3	1
<b>Eie-/leieform</b>									
Eies i alt .....	1692	392	641	406	235	659	242	255	162
Privat .....	1635	368	621	393	228	646	236	253	157
Gjennom borettslag e.l. ....	57	24	20	13	7	13	6	2	5
Leies i alt .....	390	201	89	69	20	100	56	29	15
Som tjenestebolig .....	46	19	12	7	5	15	2	9	4
For et avgrenset tidsrom .....	85	49	11	9	2	25	16	4	5
På andre vilkår .....	259	133	66	53	13	60	38	16	6
<b>Tallet på rom. Kjøkken</b>									
1 rom .....	57	39	10	8	2	8	7	1	-
Med kjøkken 6 m <sup>2</sup> eller større .....	22	14	4	4	-	4	3	1	-
Med kjøkken mindre enn 6 m <sup>2</sup> ..	28	19	6	4	2	3	3	-	-
Uten kjøkken .....	7	6	-	-	-	1	1	-	-
2 rom .....	168	115	33	29	4	20	12	4	4
Med kjøkken 6 m <sup>2</sup> eller større .....	93	61	19	19	-	13	9	2	2
Med kjøkken mindre enn 6 m <sup>2</sup> ..	68	48	14	10	4	6	3	1	2
Uten kjøkken .....	7	6	-	-	-	1	-	1	-
3 rom .....	229	97	77	61	16	55	38	10	7
4 rom .....	524	145	213	156	57	166	69	69	28
5 rom .....	460	97	183	110	73	180	62	83	35
6 rom .....	312	63	99	49	50	150	52	62	36
7 rom .....	161	14	60	32	28	87	31	27	29
8 rom .....	80	12	28	18	10	40	11	11	18
9 rom eller flere .....	91	11	27	12	15	53	16	17	20

<sup>1</sup> I denne tabellen er barn (ugifte hjemmeboende) 18 år og over holdt utenfor ved grupperingen av husholdninger etter type. Husholdninger som har barn bare i alderen 18 år og over, er derfor regnet som flerpersonhusholdninger uten barn. <sup>2</sup> Heltid er samlet avtalt/vanlig arbeidstid på 30 timer eller mer i uka (alle arbeidsforhold).

Tabell 20. Husholdninger, familier og personer, etter husholdningsstørrelse/type husholdning. Absolutte tall og prosent. 3. november 1990

	Absolutte tall			Prosent		
	Personer	Familier	Husholdninger	Personer	Familier	Husholdninger
I alt .....	5583	2272	2082	100,0	100,0	100,0
<b>Husholdningsstørrelse</b>						
1 person .....	593	593	593	10,6	26,1	28,5
2 personer .....	1010	555	505	18,1	24,4	24,3
3 personer .....	1032	405	344	18,5	17,8	16,5
4 personer .....	1428	397	357	25,6	17,5	17,1
5 personer eller flere .....	1520	322	283	27,2	14,2	13,6
<b>Husholdningstype</b>						
Énpersonhusholdninger .....	593	593	593	10,6	26,1	28,5
<b>Alder</b>						
- 24 .....	38	38	38	0,7	1,7	1,8
25 - 34 .....	75	75	75	1,3	3,3	3,6
35 - 44 .....	46	46	46	0,8	2,0	2,2
45 - 69 .....	180	180	180	3,2	7,9	8,6
70 - 79 .....	157	157	157	2,8	6,9	7,5
80 - 84 .....	64	64	64	1,1	2,8	3,1
85 - 89 .....	25	25	25	0,4	1,1	1,2
90 - .....	8	8	8	0,1	0,4	0,4
Flerpersonhusholdninger uten barn <sup>1</sup> .....	1837	837	730	32,9	36,8	35,1
<b>Alder eldste person</b>						
- 24 .....	20	16	10	0,4	0,7	0,5
25 - 34 .....	71	43	35	1,3	1,9	1,7
35 - 44 .....	77	34	28	1,4	1,5	1,3
45 - 69 .....	1082	429	395	19,4	18,9	19,0
70 - 79 .....	417	216	187	7,5	9,5	9,0
80 - 84 .....	84	49	40	1,5	2,2	1,9
85 - 89 .....	53	30	23	0,9	1,3	1,1
90 - .....	33	20	12	0,6	0,9	0,6
Flerpersonhusholdninger med barn <sup>1</sup> .....	3153	842	759	56,5	37,1	36,5
<b>Alder yngste barn</b>						
0 - 6 .....	1593	438	389	28,5	19,3	18,7
7 - 15 .....	1330	336	308	23,8	14,8	14,8
16 - 17 .....	230	68	62	4,1	3,0	3,0
<b>Tallet på barn i husholdningen</b>						
1 barn .....	1018	349	298	18,2	15,4	14,3
2 barn .....	1187	307	284	21,3	13,5	13,6
3 barn .....	699	142	138	12,5	6,3	6,6
4 barn eller flere .....	249	44	39	4,5	1,9	1,9

<sup>1</sup> I denne tabellen er barn (ugifte hjemmeboende) 18 år og over holdt utenfor ved grupperingen av husholdninger etter type. Husholdninger som har barn bare i alderen 18 år og over, er derfor regnet som flerpersonhusholdninger uten barn.

Tabell 21. Husholdninger etter type husholdning<sup>1</sup> og disponering av personbil/avfallssortering.  
 3. november 1990

	I alt	Hushold- ninger med barn	Husholdninger uten barn					
			I alt	Alder eldste person				
				-24	25-44	45-69	70-79	80-
I alt .....	2082	759	1323	48	184	575	344	172
<b>Disponering av personbil</b>								
1 bil .....	1035	396	639	27	109	275	167	61
2 biler .....	490	284	206	3	34	133	28	8
3 biler eller flere .....	109	51	58	-	4	48	5	1
Husholdningen disponerer ikke bil ...	448	28	420	18	37	119	144	102
<b>Avfallssortering (kildesortering)</b>								
Husholdningen sorterer avfall, i alt ...	420	201	219	4	32	113	48	22
Papir <sup>2</sup> .....	111	47	64	2	8	39	11	4
Glass <sup>2</sup> .....	97	45	52	-	9	25	14	4
Batterier <sup>2</sup> .....	261	146	115	1	22	61	20	11
Maling, lakk, olje e.l. <sup>2</sup> .....	55	29	26	1	3	14	5	3
Annet avfall <sup>2</sup> .....	133	45	88	3	7	43	23	12
Husholdningen sorterer ikke avfall ...	1662	558	1104	44	152	462	296	150

<sup>1</sup> I denne tabellen er barn (ugifte hjemmeboende) 18 år og over holdt utenfor ved grupperingen av husholdninger etter type. Husholdninger som har barn bare i alderen 18 år og over, er derfor regnet som husholdninger uten barn. <sup>2</sup> Noen husholdninger sorterer flere typer avfall. Derfor blir summen av husholdninger etter avfallstype større enn tallet på husholdninger som sorterer avfall i alt.

 Tabell 22. Familier i privathusholdninger etter familietype. Personer etter alder og familietype.  
 3. november 1990

Alder	I alt	Enslig	Ektepar uten ugifte barn	Ektepar med ugifte barn	Mor med barn	Far med barn
<b>Familier</b>						
I alt .....	2272	823	391	849	173	36
<b>Personer</b>						
I alt .....	5583	823	782	3451	439	88
0 - 4 .....	395	1	-	335	53	6
5 - 9 .....	359	2	-	313	39	5
10 - 14 .....	422	7	-	360	49	6
15 - 19 .....	463	11	-	388	52	12
20 - 24 .....	459	64	24	314	45	12
25 - 29 .....	430	75	28	280	41	6
30 - 34 .....	349	43	20	256	26	4
35 - 39 .....	368	36	12	284	29	7
40 - 44 .....	339	28	12	271	21	7
45 - 49 .....	322	34	37	226	21	4
50 - 54 .....	270	33	58	161	14	4
55 - 59 .....	247	39	91	109	5	3
60 - 64 .....	238	54	103	66	12	3
65 - 69 .....	272	74	136	50	10	2
70 - 74 .....	254	103	116	26	8	1
75 - 79 .....	194	97	82	7	5	3
80 - 84 .....	129	76	46	1	4	2
85 - 89 .....	52	32	13	3	4	-
90 - .....	21	14	4	1	1	1

Tabell 23. Hovedtall for par og personer i par. 3. november 1990

	I alt	Gifte		Samboende		
		I alt	Uten barn <sup>1</sup>	Med barn <sup>1</sup>	I alt	Uten barn <sup>1</sup>
<b>Par</b>						
I alt						
<b>Tallet på barn i husholdningen<sup>1</sup></b>						
0						
1						
2						
3						
4						
5 og over						
<b>Parets yrkesaktivitet i uka 27. oktober - 2. november 1990</b>						
Ingen yrkesaktiv						
En yrkesaktiv						
Begge yrkesaktive						
<b>Personer</b>						
I alt						
<b>Alder</b>						
0 - 19						
20 - 29						
30 - 39						
40 - 49						
50 - 59						
60 - 69						
70 -						
<b>Høyeste utdanning</b>						
Barne- og ungdomsskolenivå						
Gymnasnivå						
Universitets- og høgskolenivå						
Uoppgitt, ingen utdanning eller utdanning på førskolenivå						

Tallene i denne tabellen er ikke ferdige. Tabellen vil bli utarbeidet seinere, og kan fås ved å vende seg til Statistisk sentralbyrå, Folketellingskontoret.

<sup>1</sup> I denne tabellen er barn (ugifte hjemmeboende) 18 år og over holdt utenfor ved grupperingen av par. Par som har barn bare i alderen 18 år og over, er derfor regnet som par uten barn.

Tabell 24. Barn 0-17 år etter alder, familietype og mors/fars yrkesaktivitet i uka 27. oktober - 2. november 1990

Alder	I alt	Ektepar med barn			Mor med barn		Far med barn	
		Ingen av foreldrene yrkesaktive	En av foreldrene yrkesaktiv	Begge foreldrene yrkesaktive	Mor ikke yrkesaktiv	Mor yrkesaktiv	Far ikke yrkesaktiv	Far yrkesaktiv
I alt <sup>1</sup>	1440	58	466	724	83	87	1	21
0	77	3	28	31	7	8	-	-
1	80	1	32	41	3	3	-	-
2	85	4	26	36	9	8	-	2
3	79	2	34	34	7	1	-	1
4	73	1	29	33	5	2	-	3
5	74	2	28	33	7	2	-	2
6	70	3	30	29	3	5	-	-
7	62	2	21	32	4	3	-	-
8	78	4	31	36	4	3	-	-
9	73	6	12	44	3	5	-	3
10	75	1	21	42	5	6	-	-
11	84	3	24	44	5	5	1	2
12	100	4	33	54	2	6	-	1
13	68	2	24	35	3	4	-	-
14	88	6	18	49	7	6	-	2
15	89	6	32	41	3	7	-	-
16	92	5	21	50	4	10	-	2
17	93	3	22	60	2	3	-	3

<sup>1</sup> Barn 0-17 år i alt er ikke det samme som personer 0-17 år i alt. Se tekstdelen, pkt. 4.1.

Tabell 25. Personer 67 år og over. Alder, tallet på personer i husholdningen, husholdningstype og indikatorer for boligstandard. 3. november 1990

	I alt	67 - 69 år		70 - 79 år		80 - 89 år		90 år og over	
		Bor alene	Bor med flere	Bor alene	Bor med flere	Bor alene	Bor med flere	Bor alene	Bor med flere
I alt .....	875	33	130	157	302	89	128	8	28
I felleshusholdning .....	63	-	1	-	11	-	36	-	15
I privathusholdning i alt .....	812	33	129	157	291	89	92	8	13
<b>Hustype</b>									
Frittliggende enebolig eller våningshus tilknyttet gårdsdrift .....	736	29	124	140	268	72	85	6	12
Småhus .....	41	2	3	8	10	10	6	1	1
Blokk, leiegård, forretningsbygg, bygg for felleshusholdning e.l. ....	35	2	2	9	13	7	1	1	-
<b>Tallet på rom. Kjøkken</b>									
1 - 2 rom .....	110	11	5	30	23	24	12	3	2
Med kjøkken .....	105	10	5	28	23	22	12	3	2
Uten kjøkken .....	5	1	-	2	-	2	-	-	-
3 - 4 rom .....	365	12	57	65	141	46	37	2	5
5 rom eller flere .....	337	10	67	62	127	19	43	3	6
<b>Byggeår</b>									
- 1900 .....	102	4	13	21	29	12	22	-	1
1901 - 1960 .....	482	24	76	93	173	52	49	6	9
1961 - 1990 .....	228	5	40	43	89	25	21	2	3
<b>Oppvarmingskilder</b>									
Én kilde, i alt .....	343	12	52	74	115	44	41	1	4
Sentralvarme, elektriske ovner, varmekabler e.l. ....	76	4	7	16	21	19	8	1	-
Ovner for flytende brensel .....	70	4	15	18	21	6	5	-	1
Ovner for fast brensel .....	197	4	30	40	73	19	28	-	3
To eller flere kilder, i alt .....	469	21	77	83	176	45	51	7	9
Sentralvarme og én eller flere andre kilder .....	11	1	-	2	6	2	-	-	-
Andre kombinasjoner .....	458	20	77	81	170	43	51	7	9
<b>Sanitærforhold</b>									
Har både bad og WC .....	728	26	126	130	270	73	84	7	12
Har WC, men ikke bad .....	27	4	-	4	8	7	3	1	-
Har bad, men ikke WC .....	11	-	1	2	4	3	1	-	-
Har verken bad eller WC .....	46	3	2	21	9	6	4	-	1
<b>Etasjeplassering. Heis</b>									
Boliger med beboelsesrom i én etasje i alt .....	504	25	76	104	171	60	56	7	5
1. etasje, kjelleretasje eller underetasje .....	441	25	63	96	146	50	51	5	5
2. etasje eller høyere .....	63	-	13	8	25	10	5	2	-
I hus med heis .....	2	-	-	-	2	-	-	-	-
I hus uten heis .....	61	-	13	8	23	10	5	2	-
Boliger med beboelsesrom i flere etasjer .....	308	8	53	53	120	29	36	1	8
<b>Plan i boligen</b>									
Boliger med kjøkken, bad, WC og minst ett beboelsesrom på ett plan ..	680	25	117	126	251	66	77	7	11
<b>Eie-/leieform</b>									
Eies i alt .....	678	28	117	116	261	62	77	6	11
Privat .....	649	28	116	108	248	55	77	6	11
Gjennom borettslag e.l. ....	29	-	1	8	13	7	-	-	-
Leies .....	134	5	12	41	30	27	15	2	2

Tabell 26. Folkemengde etter alder, kjønn og type bostedsstrøk/grunnkrets. 3. november 1990

	I alt	Alder										
		0-6	7-15	16-19	20-24	25-29	30-49	50-59	60-66	67-69	70-79	80-
Kommunen	5651	540	726	373	459	431	1380	518	349	163	459	253
Menn	2846	287	380	192	239	228	725	268	160	80	208	79
Kvinner	2805	253	346	181	220	203	655	250	189	83	251	174
<b>Type bostedsstrøk og kjønn</b>												
<b>Tettsteder</b>												
Tettbygde strøk	2453	213	339	171	205	191	619	235	128	63	162	127
Menn	1183	112	166	88	111	91	318	123	50	30	63	31
Kvinner	1270	101	173	83	94	100	301	112	78	33	99	96
4101 Feda	351	32	48	28	33	19	86	26	10	5	35	29
Menn	174	18	29	12	19	8	44	13	5	2	13	11
Kvinner	177	14	19	16	14	11	42	13	5	3	22	18
4102 Liknes	2102	181	291	143	172	172	533	209	118	58	127	98
Menn	1009	94	137	76	92	83	274	110	45	28	50	20
Kvinner	1093	87	154	67	80	89	259	99	73	30	77	78
Spredtebygde strøk	3163	321	385	199	247	235	754	279	221	99	297	126
Menn	1643	171	212	102	125	134	404	142	110	50	145	48
Kvinner	1520	150	173	97	122	101	350	137	111	49	152	78
Uoppgitt	35	6	2	3	7	5	7	4	-	1	-	-
<b>Delområde, grunnkrets og kjønn</b>												
01 Kvinesdal ytre	1402	132	186	96	114	100	357	106	72	36	137	66
Menn	705	69	105	43	57	53	192	53	30	18	63	22
Kvinner	697	63	81	53	57	47	165	53	42	18	74	44
0101 Feda vest	315	30	45	30	30	20	84	24	4	3	28	17
Menn	164	15	30	18	15	9	44	14	2	1	10	6
Kvinner	151	15	15	12	15	11	40	10	2	2	18	11
0102 Feda øst	307	41	37	17	30	27	73	17	13	4	29	19
Menn	145	20	23	3	13	12	39	9	3	2	15	6
Kvinner	162	21	14	14	17	15	34	8	10	2	14	13
0103 Øye ytre	239	18	35	12	17	22	57	18	16	6	26	12
Menn	122	7	19	5	8	15	32	8	8	2	13	5
Kvinner	117	11	16	7	9	7	25	10	8	4	13	7
0104 Øye øvre	159	9	21	13	11	13	43	11	17	6	13	2
Menn	77	5	10	5	7	6	22	4	8	4	6	-
Kvinner	82	4	11	8	4	7	21	7	9	2	7	2
0105 Egeland ytre	221	17	25	13	17	14	58	17	16	9	25	10
Menn	111	11	12	7	8	10	31	9	6	4	11	2
Kvinner	110	6	13	6	9	4	27	8	10	5	14	8
0106 Førland	59	6	9	3	2	-	15	7	3	3	9	2
Menn	31	3	2	1	2	-	9	4	1	3	4	2
Kvinner	28	3	7	2	-	-	6	3	2	-	5	-
0107 Åse	58	6	6	6	6	2	16	8	1	1	3	3
Menn	29	4	3	2	3	1	9	4	-	-	2	1
Kvinner	29	2	3	4	3	1	7	4	1	1	1	2
0108 Opofte	44	5	8	2	1	2	11	4	2	4	4	1
Menn	26	4	6	2	1	-	6	1	2	2	2	-
Kvinner	18	1	2	-	-	2	5	3	-	2	2	1
02 Kvinesdal sentrum	2196	185	304	154	180	181	557	216	123	60	138	98
Menn	1054	95	144	81	97	88	284	114	47	28	56	20
Kvinner	1142	90	160	73	83	93	273	102	76	32	82	78
0201 Gullestad	28	1	2	3	4	1	6	5	3	-	2	1
Menn	13	1	1	-	3	-	2	3	2	-	1	-
Kvinner	15	-	1	3	1	1	4	2	1	-	1	1
0202 Farete	263	25	24	5	16	30	40	17	18	12	29	47
Menn	112	15	11	3	9	11	24	7	6	4	14	8
Kvinner	151	10	13	2	7	19	16	10	12	8	15	39
0203 Liknes	393	19	35	20	30	22	79	46	33	23	56	30
Menn	183	10	16	11	19	11	40	27	10	11	19	9
Kvinner	210	9	19	9	11	11	39	19	23	12	37	21
0204 Utsikten	53	3	6	6	4	6	13	6	5	-	4	-
Menn	24	1	3	2	3	3	5	3	2	-	2	-
Kvinner	29	2	3	4	1	3	8	3	3	-	2	-
0205 Egeland øvre	204	16	23	16	20	21	42	30	17	6	7	6
Menn	103	12	11	6	12	10	23	13	6	5	4	1
Kvinner	101	4	12	10	8	11	19	17	11	1	3	5
0206 Åmodt	1255	121	214	104	106	101	377	112	47	19	40	14
Menn	619	56	102	59	51	53	190	61	21	8	16	2
Kvinner	636	65	112	45	55	48	187	51	26	11	24	12

Tabell 26 (forts.). Folkemengde etter alder, kjønn og type bostedsstrøk/grunnkrets. 3. november 1990

	I alt	Alder										
		-6	7-15	16-19	20-24	25-29	30-49	50-59	60-66	67-69	70-79	80-
<b>Grunnkrets og kjønn (forts.)</b>												
03 Kvinesdal midtre	1297	148	157	83	104	90	305	115	92	45	118	40
Menn	703	88	89	46	56	50	163	58	49	24	62	18
Kvinner	594	60	68	37	48	40	142	57	43	21	56	22
0301 Træland	126	15	10	16	5	9	31	8	12	4	14	2
Menn	67	8	8	8	2	4	15	6	7	1	7	1
Kvinner	59	7	2	8	3	5	16	2	5	3	7	1
0302 Rafoss	74	2	10	2	4	2	13	4	14	8	12	3
Menn	40	2	4	1	3	2	9	-	8	4	6	1
Kvinner	34	-	6	1	1	-	4	4	6	4	6	2
0303 Gjemlestad	147	19	17	4	14	13	26	19	11	3	15	6
Menn	88	12	13	4	6	9	14	10	7	1	10	2
Kvinner	59	7	4	-	8	4	12	9	4	2	5	4
0304 Moi	258	47	27	17	24	19	71	16	7	5	16	9
Menn	132	23	15	8	14	9	39	9	3	2	8	2
Kvinner	126	24	12	9	10	10	32	7	4	3	8	7
0305 Haugland	165	16	19	11	19	8	38	22	8	5	11	8
Menn	94	12	9	6	12	4	19	13	5	4	5	5
Kvinner	71	4	10	5	7	4	19	9	3	1	6	3
0306 Røynestad	80	7	17	5	5	6	20	2	9	2	5	2
Menn	44	5	10	2	1	5	10	-	5	2	3	1
Kvinner	36	2	7	3	4	1	10	2	4	-	2	1
0307 Storekvina	304	26	36	15	21	25	68	34	28	14	28	9
Menn	152	15	17	7	10	13	35	16	12	7	15	5
Kvinner	152	11	19	8	11	12	33	18	16	7	13	4
0308 Senland	143	16	21	13	12	8	38	10	3	4	17	1
Menn	86	11	13	10	8	4	22	4	2	3	8	1
Kvinner	57	5	8	3	4	4	16	6	1	1	9	-
04 Kvinesdal øvre	721	69	77	37	54	55	154	77	62	21	66	49
Menn	364	31	40	20	26	34	83	40	34	10	27	19
Kvinner	357	38	37	17	28	21	71	37	28	11	39	30
0401 Helle	83	6	10	5	6	6	18	6	10	2	10	4
Menn	45	4	6	3	2	5	10	2	4	1	6	2
Kvinner	38	2	4	2	4	1	8	4	6	1	4	2
0402 Veggeland	113	11	12	3	6	9	29	12	6	5	16	4
Menn	58	5	8	-	2	3	20	7	2	2	7	2
Kvinner	55	6	4	3	4	6	9	5	4	3	9	2
0403 Fjotland	186	13	17	11	24	9	36	25	18	6	12	15
Menn	92	6	11	6	12	4	17	13	12	3	4	4
Kvinner	94	7	6	5	12	5	19	12	6	3	8	11
0404 Kvinlaug	150	17	21	10	8	9	33	18	11	1	10	12
Menn	72	7	9	6	3	6	14	11	4	1	5	6
Kvinner	78	10	12	4	5	3	19	7	7	-	5	6
0405 Lindfjell	75	9	7	1	4	8	15	8	8	2	7	6
Menn	42	5	3	1	4	5	9	4	5	1	2	3
Kvinner	33	4	4	-	-	3	6	4	3	1	5	3
0406 Knaben Gruver	114	13	10	7	6	14	23	8	9	5	11	8
Menn	55	4	3	4	3	11	13	3	7	2	3	2
Kvinner	59	9	7	3	3	3	10	5	2	3	8	6
Uoppgitt	35	6	2	3	7	5	7	4	-	1	-	-

Tabell 27. Yrkesaktive 16 år og over, etter næring, kjønn og type bostedsstrøk/grunnkrets. 3. november 1989 - 2. november 1990

	I alt	Jord- bruk, skog- bruk, fiske og fangst	Oljeut- vinning og berg- verks- drift	Industri	Kraft- og vann- for- syning	Bygge- og anleggs- virksom- het	Vare- handel, hotell- og restau- rant- virk- somhet	Transport, lagring, post- og telekom- munika- sjoner	Bank-, finans- og forsikrings- virksomhet, eiendoms- drift og forretnings- messig tjeneste- yting	Offent- lig, sosial og privat tjenes- teyting
Kommunen .....	2599	227	51	667	45	226	387	116	67	813
Menn .....	1497	155	49	576	40	221	114	80	35	227
Kvinner .....	1102	72	2	91	5	5	273	36	32	586
<b>Type bostedsstrøk og kjønn</b>										
<b>Tettsteder</b>										
Tettbygde strøk .....	1163	27	33	286	14	82	216	48	33	424
Menn .....	655	20	32	252	13	81	73	33	19	132
Kvinner .....	508	7	1	34	1	1	143	15	14	292
4101 Feda .....	140	5	9	35	3	13	11	7	1	56
Menn .....	80	5	9	31	2	13	1	4	-	15
Kvinner .....	60	-	-	4	1	-	10	3	1	41
4102 Liknes .....	1023	22	24	251	11	69	205	41	32	368
Menn .....	575	15	23	221	11	68	72	29	19	117
Kvinner .....	448	7	1	30	-	1	133	12	13	251
Spredtbygde strøk .....	1418	199	18	374	30	140	168	67	34	388
Menn .....	831	135	17	319	26	136	41	47	16	94
Kvinner .....	587	64	1	55	4	4	127	20	18	294
Uoppgitt .....	18	1	-	7	1	4	3	1	-	1
<b>Delområde, grunnkrets og kjønn</b>										
01 Kvinesdal ytre .....	629	49	14	178	18	50	78	32	13	197
Menn .....	367	33	14	152	14	47	21	23	9	54
Kvinner .....	262	16	-	26	4	3	57	9	4	143
0101 Feda vest .....	139	10	10	37	3	8	18	4	1	48
Menn .....	82	7	10	35	2	8	4	3	1	12
Kvinner .....	57	3	-	2	1	-	14	1	-	36
0102 Feda øst .....	125	3	1	37	3	14	6	5	4	52
Menn .....	69	2	1	31	2	14	3	3	1	12
Kvinner .....	56	1	-	6	1	-	3	2	3	40
0103 Øye ytre .....	108	5	1	25	7	8	22	8	2	30
Menn .....	67	2	1	25	5	7	5	7	2	13
Kvinner .....	41	3	-	-	2	1	17	1	-	17
0104 Øye øvre .....	79	4	-	21	3	8	10	7	2	24
Menn .....	44	3	-	16	3	7	2	4	2	7
Kvinner .....	35	1	-	5	-	1	8	3	-	17
0105 Egeland ytre .....	112	17	2	39	1	7	12	7	2	25
Menn .....	68	12	2	29	1	7	3	5	2	7
Kvinner .....	44	5	-	10	-	-	9	2	-	18
0106 Førland .....	18	1	-	6	-	3	3	-	-	5
Menn .....	12	1	-	6	-	2	2	-	-	1
Kvinner .....	6	-	-	-	-	1	1	-	-	4
0107 Åse .....	29	1	-	7	1	-	7	1	2	10
Menn .....	13	1	-	5	1	-	2	1	1	2
Kvinner .....	16	-	-	2	-	-	5	-	1	8
0108 Opofte .....	19	8	-	6	-	2	-	-	-	3
Menn .....	12	5	-	5	-	2	-	-	-	-
Kvinner .....	7	3	-	1	-	-	-	-	-	3
02 Kvinesdal sentrum .....	1072	26	26	257	11	75	216	42	35	384
Menn .....	601	18	24	227	11	74	79	30	19	119
Kvinner .....	471	8	2	30	-	1	137	12	16	265
0201 Gullestad .....	14	-	-	3	-	1	2	-	-	8
Menn .....	8	-	-	2	-	1	-	-	-	5
Kvinner .....	6	-	-	1	-	-	2	-	-	3
0202 Faref .....	90	-	2	31	2	3	16	9	2	25
Menn .....	53	-	2	29	2	3	4	6	1	6
Kvinner .....	37	-	-	2	-	-	12	3	1	19
0203 Liknes .....	173	3	2	41	1	7	47	4	6	62
Menn .....	107	3	2	40	1	7	21	4	5	24
Kvinner .....	66	-	-	1	-	-	26	-	1	38
0204 Utsikten .....	29	1	2	4	-	3	9	-	1	9
Menn .....	15	1	1	4	-	3	5	-	-	1
Kvinner .....	14	-	1	-	-	-	4	-	1	8



Tabell 27 (forts.). Yrkesaktive 16 år og over i året, etter næring, kjønn og type bostedsstrøk/grunnkrets.  
3. november 1990

	I alt	Jord- bruk, skog- bruk, fiske og fangst	Oljeut- vinning og berg- verks- drift	Industri	Kraft- og vann- for- syning	Bygge- og anleggs- virksom- het	Vare- handel, hotell- og restau- rant- virk- somhet	Transport, lagring, post- og telekom- munika- sjoner	Bank-, finans- og forsikrings- virksomhet, eiendoms- drift og forretnings- messig tjeneste- yting	Offent- lig, sosial og privat tjeneste- yting
<b>Grunnkrets og kjønn (forts.)</b>										
0205 Egeland øvre	111	3	1	20	-	8	21	4	3	51
Menn	59	2	1	16	-	8	7	3	1	21
Kvinner	52	1	-	4	-	-	14	1	2	30
0206 Åmødt	655	19	19	158	8	53	121	25	23	229
Menn	359	12	18	136	8	52	42	17	12	62
Kvinner	296	7	1	22	-	1	79	8	11	167
03 Kvinesdal midtre	556	69	10	166	5	62	67	24	10	143
Menn	325	47	10	144	4	61	11	16	4	28
Kvinner	231	22	-	22	1	1	56	8	6	115
0301 Træland	58	3	-	16	3	4	11	3	1	17
Menn	31	1	-	13	2	4	3	2	-	6
Kvinner	27	2	-	3	1	-	8	1	1	11
0302 Rafoss	27	3	1	7	1	2	4	2	1	6
Menn	16	1	1	7	1	1	2	1	1	1
Kvinner	11	2	-	-	-	1	2	1	-	5
0303 Gjemlestad	67	11	1	20	-	5	5	1	-	24
Menn	40	8	1	19	-	5	1	1	-	5
Kvinner	27	3	-	1	-	-	4	-	-	19
0304 Moi	115	10	2	28	1	11	24	9	1	29
Menn	68	8	2	28	1	11	3	7	1	7
Kvinner	47	2	-	-	-	-	21	2	-	22
0305 Haugland	74	19	1	17	-	12	6	1	-	18
Menn	46	12	1	17	-	12	-	-	-	4
Kvinner	28	7	-	-	-	-	6	1	-	14
0306 Røynestad	33	5	1	10	-	5	4	-	2	6
Menn	17	3	1	6	-	5	-	-	1	1
Kvinner	16	2	-	4	-	-	4	-	1	5
0307 Storekvina	130	6	2	53	-	17	8	7	4	33
Menn	73	4	2	41	-	17	1	4	1	3
Kvinner	57	2	-	12	-	-	7	3	3	30
0308 Senland	52	12	2	15	-	6	5	1	1	10
Menn	34	10	2	13	-	6	1	1	-	1
Kvinner	18	2	-	2	-	-	4	-	1	9
04 Kvinesdal øvre	324	82	1	59	10	35	23	17	9	88
Menn	193	57	1	48	10	35	3	11	3	25
Kvinner	131	25	-	11	-	-	20	6	6	63
0401 Helle	42	14	1	7	-	4	2	2	1	11
Menn	24	9	1	5	-	4	-	2	-	3
Kvinner	18	5	-	2	-	-	2	-	1	8
0402 Veggeland	47	14	-	15	-	2	7	-	1	8
Menn	26	7	-	13	-	2	1	-	1	2
Kvinner	21	7	-	2	-	-	6	-	-	6
0403 Fjotland	91	23	-	12	3	13	2	4	3	31
Menn	51	16	-	9	3	13	-	1	1	8
Kvinner	40	7	-	3	-	-	2	3	2	23
0404 Kvinlaug	67	10	-	5	1	10	6	7	4	24
Menn	38	7	-	2	1	10	2	5	1	10
Kvinner	29	3	-	3	-	-	4	2	3	14
0405 Lindefjell	31	4	-	14	-	3	4	2	-	4
Menn	23	4	-	14	-	3	-	2	-	-
Kvinner	8	-	-	-	-	-	4	-	-	4
0406 Knaben Gruver	46	17	-	6	6	3	2	2	-	10
Menn	31	14	-	5	6	3	-	1	-	2
Kvinner	15	3	-	1	-	-	2	1	-	8
Uoppgitt	18	1	-	7	1	4	3	1	-	1

Tabell 28. Privathusholdninger. Utvalgte kjennetegn for boligstandard, og disponering av personbil. Bostedsstrøk/grunnkrets. 3. november 1990

	Alle privat- hushold- ninger	Boligen har både bad og WC	Kjøkken 6 m <sup>2</sup> og over	Boligen bygget etter 1960	Hushold- ningen eier boligen	Hushold- ningen dispo- nerer bil	Bolig- rommene er på ett plan	Boligen ligger i 2. et. eller høyere og huset har ikke heis
Kommunen .....	2082	1967	1884	1189	1692	1634	1868	162
<b>Type bostedsstrøk</b>								
<b>Tettsteder</b>								
Tettbygde strøk .....	916	883	811	611	721	712	842	86
4101 Feda .....	119	111	106	55	98	91	104	7
4102 Liknes .....	797	772	705	556	623	621	738	79
Spredtbygde strøk .....	1154	1072	1061	572	964	912	1015	76
Uoppgitt .....	12	12	12	6	7	10	11	-
<b>Delområde og grunnkrets</b>								
01 Kvinesdal ytre .....	501	471	450	261	418	395	445	36
0101 Feda vest .....	106	96	94	61	84	79	91	8
0102 Feda øst .....	104	100	98	51	92	87	90	4
0103 Øye ytre .....	89	88	81	38	69	71	85	11
0104 Øye øvre .....	58	57	53	35	49	49	52	3
0105 Egeland ytre .....	86	82	77	46	71	67	81	3
0106 Førland .....	22	18	16	10	21	16	17	2
0107 Åse .....	21	20	17	15	20	16	19	5
0108 Opoftø .....	15	10	14	5	12	10	10	-
02 Kvinesdal sentrum .....	833	802	737	580	652	648	767	83
0201 Gullestad .....	10	10	10	8	8	8	10	1
0202 Farefaret .....	100	95	86	51	66	73	85	14
0203 Liknes .....	187	179	156	87	147	123	170	32
0204 Utsikten .....	22	20	19	14	18	17	19	3
0205 Egeland øvre .....	76	72	68	53	56	65	71	6
0206 Åmodt .....	438	426	398	367	357	362	412	27
03 Kvinesdal midtre .....	476	441	439	242	398	382	418	26
0301 Trøland .....	47	43	40	15	40	35	40	2
0302 Rafoss .....	35	32	33	15	32	25	31	2
0303 Gjemlestad .....	57	52	54	28	44	43	49	2
0304 Moi .....	86	81	79	47	72	72	79	3
0305 Haugland .....	58	54	53	32	48	49	50	2
0306 Røynestad .....	29	25	24	12	27	23	23	1
0307 Storekvina .....	119	114	113	66	98	97	109	10
0308 Sønland .....	45	40	43	27	37	38	37	4
04 Kvinesdal øvre .....	260	241	246	100	217	199	227	17
0401 Helle .....	28	27	28	11	24	22	27	-
0402 Veggeland .....	44	42	42	15	36	33	40	2
0403 Fjotland .....	69	62	65	27	55	55	54	2
0404 Kvinlaug .....	51	48	47	24	43	41	46	8
0405 Lindefjell .....	25	24	24	8	23	17	23	1
0406 Knabøen Gruver .....	43	38	40	15	36	31	37	4
Uoppgitt .....	12	12	12	6	7	10	11	-

1037 KVINESDAL

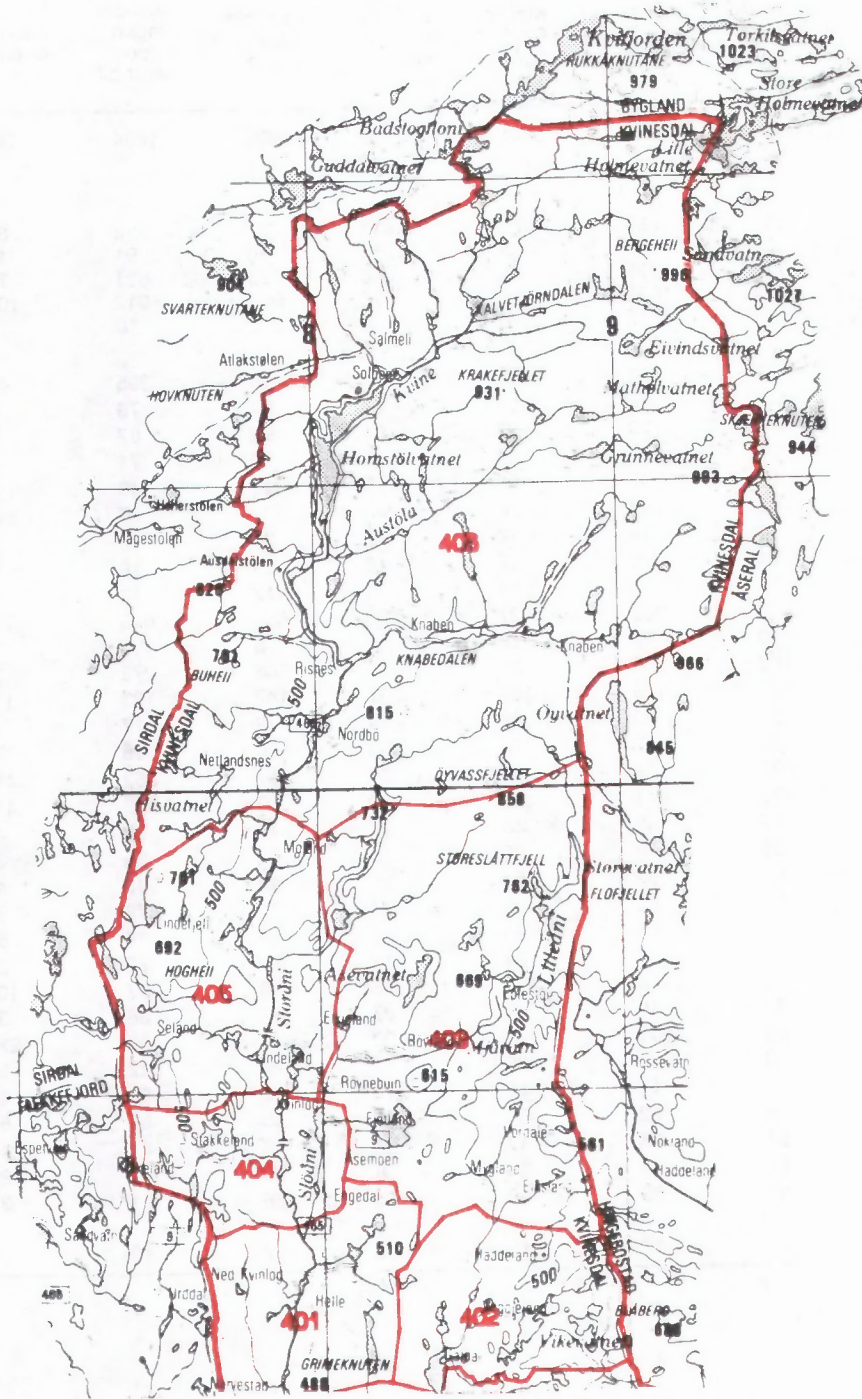

- 207 Grunnkretsnummer
- Kommunegrense
- Grense for delområde og grunnkrets

Kartgrunnlag M ca. 1:250 000  
Tillatelsnr. 74/91 Statens kartverk



Utsnitt av kretskart

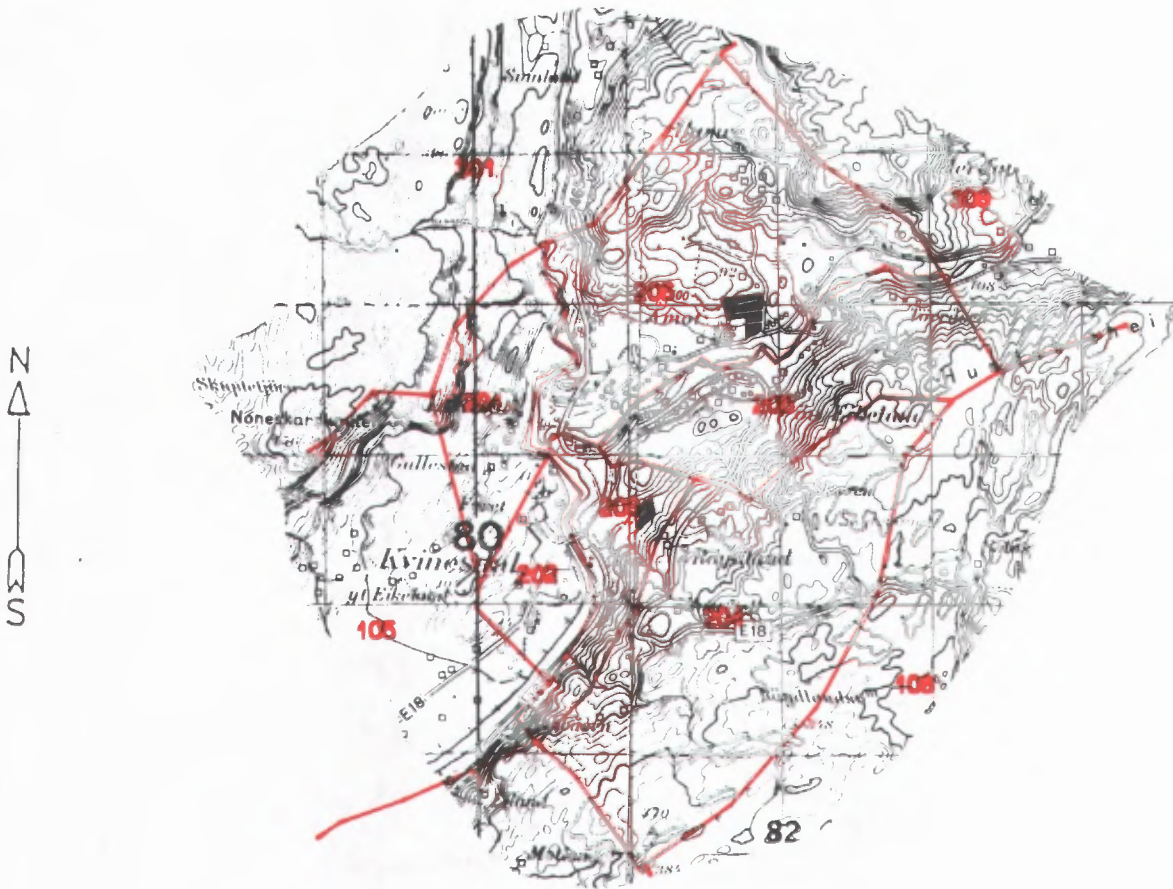

Kartgrunnlag M ca. 1:50 000  
Tillatelsenr. 74/91 Statens kartverk

Avgrensning av Feda tettsted

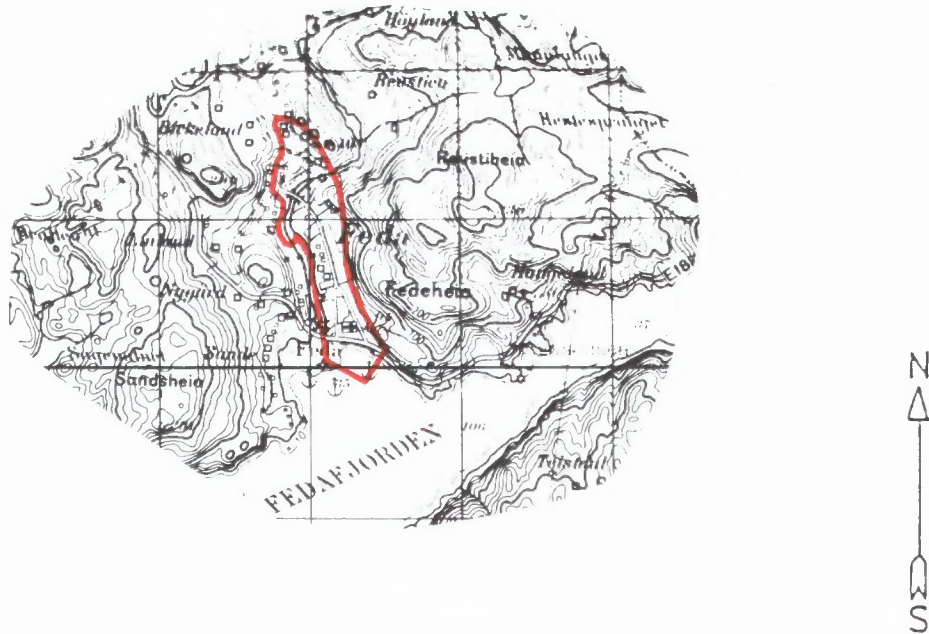

Avgrensning av Liknes tettsted

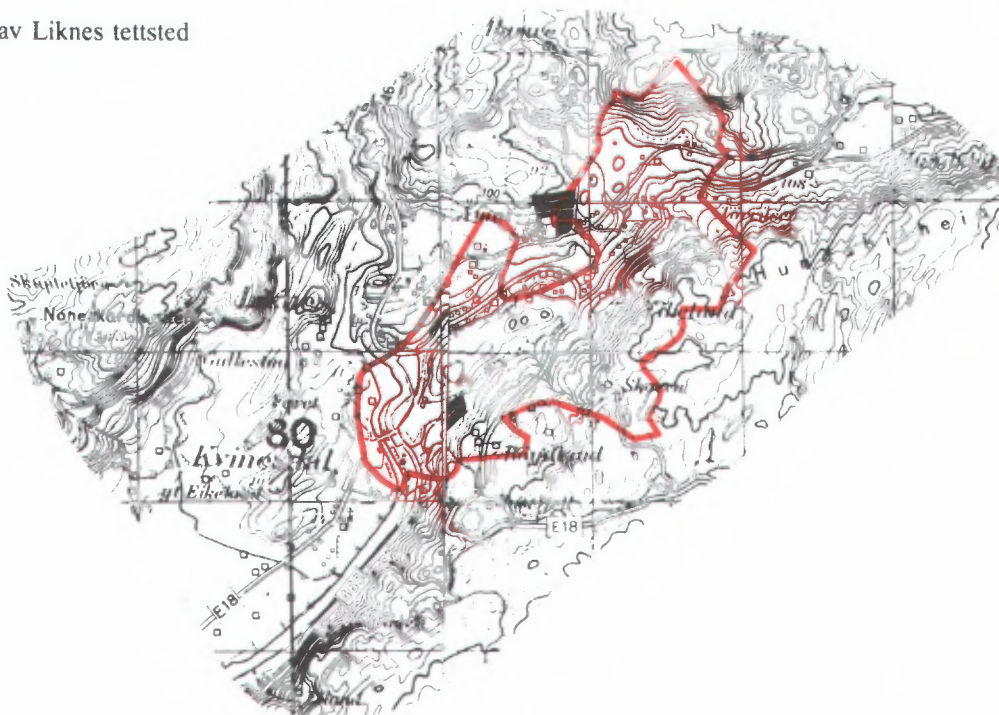

Kartgrunnlag M ca. 1:50 000  
Tillatelsenr. 74/91 Statens kartverk



**FoB 90**

Folke- og  
boligtelling 1990  
gjennomføres av  
Statistisk sentralbyrå

Oppgavene er undergitt taushetsplikt.  
De vil bare bli brukt til å utarbeide statistikk  
og vil bli oppbevart på en betryggende måte.

**VIKTIG:**

Bruk helst  
blyant eller  
blå/svart kulepenn

Slik:

Ikke slik:



**1 Hvem bor du sammen med i leiligheten?**  
Rettleidingen beskriver hva vi mener med  
en leilighet. Sett flere kryss hvis nødvendig.

- |                                       |   |
|---------------------------------------|---|
| <input type="checkbox"/> Ingen        | <input type="checkbox"/> Søsken   |
| <input type="checkbox"/> Ektefelle    | <input type="checkbox"/> Svigerforeldre,<br>svigerinne,<br>svoger,<br>svigerbarn,<br>tante, onkel,<br>niese, nevø |
| <input type="checkbox"/> Samboer      | <input type="checkbox"/> Besteforeldre,<br>barnebarn  |
| <input type="checkbox"/> Datter, sønn | <input type="checkbox"/> Andre personer   |
| <input type="checkbox"/> Mor, far     |   |

**2 Hadde du inntektsgivende arbeid i minst 100 timer i året fra 3. nov. 1989 til 2. nov. 1990?**

Arbeid som ulønnet familiemedlem i  
familiebedrift regnes også som inntekts-  
givende arbeid (f.eks. butikk, gårdsbruk).

- Ja  Nei

**!** Svarte du nei her, skal du ikke  
fylle ut resten av denne siden.

**3 Hvor mange måneder hadde du heltids- og/eller deltidsarbeid i året fra 3. nov. 1989 til 2. nov. 1990?**  
Se rettleidingen.

Heltid: ..... måneder

Deltid: ..... måneder

**4 Oppgi navn og adresse på det arbeids-  
stedet (bedriften) der du hadde inntekts-  
givende arbeid lengst tid i året fra  
3. nov. 1989 til 2. nov. 1990.**

Med bedrift menes fabrikk, butikk,  
gårdsbruk, ligningskontor e.l.

Navn: .....

Gate/vei: .....

Poststed: .....

**5 Beskriv virksomheten på dette arbeids-  
stedet så nøyaktig som mulig.**

Skriv f.eks. produksjon av møbler, salg  
av biler, bokhandel, jordbruk, utleie av  
maskiner, arkitektvirksomhet e.l.

Virksomhet: .....

**6 Hvilket yrke (tittel) hadde du på dette  
arbeidsstedet?**

Skriv f.eks. hjemmehjelp, rørlegger, frisør,  
sykepleier, rengjøringshjelp, kokk, plate-  
arbeider, salgskonsulent, førskolelærer e.l.

Yrke: .....

**7 På hvilken måte er/var du knyttet til  
arbeidsstedet du oppgav i spørsmål 4?**

- Som fast eller midlertidig ansatt
- Som selvstendig næringsdrivende (eier)
- Som familiemedlem uten fast lønn  
i familiebedrift

**8 Hadde du inntektsgivende arbeid i uken  
27. okt. - 2. nov. 1990?**

Se rettleidingen.

- Ja  Nei

**!** Svarte du nei her, skal du ikke  
fylle ut resten av denne siden.

**9 Hva er din vanlige/avtalte  
ukentlige arbeidstid?**

- |                                      |  |
|--------------------------------------|--|
| <input type="checkbox"/> 1-9 timer   | <input type="checkbox"/> 30-34 timer           |
| <input type="checkbox"/> 10-19 timer | <input type="checkbox"/> 35-39 timer           |
| <input type="checkbox"/> 20-29 timer | <input type="checkbox"/> 40 timer eller<br>mer |

**10 Hvor mange timer inntektsgivende arbeid  
utførte du i uken 27. okt. - 2. nov.?**

- |                                      |  |
|--------------------------------------|--|
| <input type="checkbox"/> 1-9 timer   | <input type="checkbox"/> 35-39 timer                               |
| <input type="checkbox"/> 10-19 timer | <input type="checkbox"/> 40 timer eller<br>mer                     |
| <input type="checkbox"/> 20-29 timer | <input type="checkbox"/> Ingen, jeg<br>arbeidet ikke<br>denne uken |
| <input type="checkbox"/> 30-34 timer |  |

**!** Arbeidet du ikke denne uken, skal du  
ikke fylle ut resten av denne siden.

**11 Hvor møtte du på arbeid i uken  
27. okt. - 2. nov.?** Se rettleidingen.

- Jeg møtte fast på samme arbeidssted/  
adresse som jeg førte opp i spørsmål 4
- Jeg møtte fast på annet sted.  
Oppgi adresse
- Kommune: .....
- Gate/vei: .....
- Poststed: .....
- Jeg møtte på forskjellige steder  
denne uken

**!** Møtte du på forskjellige steder denne uken,  
skal du ikke fylle ut resten av denne siden.

**12 Hvor mange ganger reiste eller gikk du  
fra hjemstedet til arbeidsstedet i uken  
27. okt. - 2. nov.?**

Med hjemsted menes adressen i navne-  
feltet øverst på skjemaet.

- |  |  |
|--|--|
| <input type="checkbox"/> Ingen, jeg er<br>bosatt på<br>arbeidsstedet<br>(arbeider<br>hjemme) | <input type="checkbox"/> 1 gang                  |
|  | <input type="checkbox"/> 2-3 ganger              |
| <input type="checkbox"/> Ingen, jeg var<br>ikke på hjem-<br>stedet denne uken                | <input type="checkbox"/> 4 ganger eller<br>flere |

**!** Reiste du ikke denne uken, skal du  
ikke fylle ut resten av denne siden.

**13 Hvor lang tid brukte du vanligvis  
fra hjemstedet til arbeidsstedet  
(én vei) i uken 27. okt. - 2. nov.?**

- |                                       |  |
|---------------------------------------|--|
| <input type="checkbox"/> Under 15 min | <input type="checkbox"/> 45-59 min           |
| <input type="checkbox"/> 15-29 min    | <input type="checkbox"/> 60-89 min           |
| <input type="checkbox"/> 30-44 min    | <input type="checkbox"/> 90 min eller<br>mer |

**14 Hvilke transportmidler brukte du vanligvis  
fra hjemstedet til arbeidsstedet (én vei)  
i uken 27. okt. - 2. nov.?**

Sett flere kryss hvis nødvendig.

- |   |   |
|---|---|
| <input type="checkbox"/> Bil                | <input type="checkbox"/> Båt  |
| <input type="checkbox"/> Buss               | <input type="checkbox"/> Brukte sykkel,<br>gikk i mer enn<br>10 min |
| <input type="checkbox"/> Tog, trikk, T-bane | <input type="checkbox"/> Annet                                      |

**VIKTIG:**  
Bruk helst  
blyant eller  
blå/svart kulepenn



Slik:

Ikke slik:

Spørsmålene på denne siden gjelder leiligheten der oppgavegiveren er registrert bosatt 3. november 1990 ifølge Folkeregisteret, se adressen i navnefeltet på den andre siden.

- 1 Har andre som bor i leiligheten mottatt boligskjema?  Ja  Nei

Dersom det er mottatt **ett** boligskjema i leiligheten, fyller det ut og sendes tilbake i svarkonvolutten sammen med alle personskjemaene.

Dersom **flere** i leiligheten har fått boligskjema, er det bare nødvendig å svare på spørsmålene om **boligen** (leiligheten) på ett av dem. For hver leilighet skal det nyttes bare en svarkonvolutt. Send derfor alle skjemaene fra de bosatte i leiligheten tilbake i den samme svarkonvolutten.

- 2 Hvor mange rom på 6 m<sup>2</sup> eller mer er det i leiligheten? Ta ikke med kjøkken, gang, bad o.l.

1  2  3  4  5

6  7  8  9 eller flere

- 3 Hvor stor er leiligheten målt i kvadratmeter? Regn med alle rom til boligformål, også kjøkken, gang, bad o.l.

Under 50 m<sup>2</sup>  100-129 m<sup>2</sup>

50-59 m<sup>2</sup>  130-149 m<sup>2</sup>

60-79 m<sup>2</sup>  150-199 m<sup>2</sup>

80-99 m<sup>2</sup>  200 m<sup>2</sup> eller mer

- 4 Hvor stort kjøkken er det i leiligheten?

6 m<sup>2</sup> eller større  Det er ikke kjøkken i leiligheten

Mindre enn 6 m<sup>2</sup>

- 5 Er det bad eller dusj inne i leiligheten?

Ja  Nei

- 6 Er det vannklosett inne i leiligheten?

Ja  Nei

- 7 Hva slags oppvarmingskilder er det i leiligheten?

Sentralvarme (radiatorer e.l.)  Ovner for flytende brensel (olje, parafin e.l.)

Elektriske ovner, varmekabler e.l.  Ovner for fast brensel (ved, koks e.l.)

- 8 Har leiligheten kjøkken, bad/dusj, wc og minst ett beboelsesrom i samme etasje?

Ja  Nei

- 9 Hvilken etasje ligger leiligheten i? Sett flere kryss hvis leiligheten har beboelsesrom i flere etasjer.

Kjelleretasje  Underetasje

1.  2.  3.  4.  5. eller høyere

- 10 Hva slags eie-/leieforhold er det til leiligheten? Sett bare ett kryss.

Jeg/vi eier den gjennom et borettslag eller boligaksjeselskap

Jeg/vi eier den alene eller sammen med andre

Jeg/vi leier den gjennom arbeidet (tjenestebolig)

Jeg/vi leier den for et avgrenset tidsrom

Jeg/vi leier den på andre vilkår

- 11 Hvor mange personbiler disponerer de som bor i leiligheten?

Ingen  1  2  3 eller flere

- 12 Sorterer husholdningen til vanlig avfallet sitt? Sett bare kryss for avfallstyper som blir levert/hentet etter at de er sortert ut.

Ingen særskilt sortering. Praktisk vanskelig, mangler tilbud e.l.

Papir  Maling, lakk, olje e.l.

Glass  Annet avfall

Batterier

- 13 Hva slags hus ligger leiligheten i? Se rettledningen.

Frittliggende enebolig eller våningshus tilknyttet gårdsdrift

Hus i kjede, rekkehus, terrassehus eller vertikaldelt tomannsbolig

Horisontaldelt tomannsbolig eller annet boligbygg med mindre enn 3 etasjer

Blokk, leiegård eller annet boligbygg med 3 etasjer eller mer

Forretningsbygg, pensjonat, aldershjem, militærforlegning eller annet bygg for felleshusholdning

- 14 Er det heis i huset?

Ja  Nei

- 15 Hvor mange leiligheter er det i huset?

1  2  3  4  5

6  7  8  9 eller flere

- 16 Når ble huset bygd? (opprinnelig byggeår)

1900 eller før  1946 - 1960

1901 - 1920  1961 - 1970

1921 - 1940  1971 - 1980

1941 - 1945  1981 - 1990



Pris kr 50,00

Publikasjonen utgis i kommisjon hos Universitetsforlaget, Oslo, og er til salgs hos alle bokhandlere.

ISBN 82-537-3170-1