

1111 SOKNDAL



Folke- og boligtelling 1990

Sokndal

**FOLKE- OG BOLIGTELLING
1990**

KOMMUNEHEFTE

1111 SOKNDAL

STATISTISK SENTRALBYRÅ
OSLO-KONGSVINGER 1991

ISBN 82-537-3172-8

EMNEGRUPPE
31 Folketellinger

ANDRE EMNEORD
Arbeidstid
Befolkning
Boliger
Grunnkretser
Husholdninger
Syssetting
Yrkesaktive

Forord

Hovedformålet med Folke- og bolig telling 1990 er å gi et bilde av befolkningen og levekårene i det norske samfunnet.

Et annet viktig formål er å gi statistikk for mindre geografiske områder som kommuner og deler av kommuner. For å dekke dette formålet gir Statistisk sentralbyrå ut et statistisk hefte for hver kommune.

Når kommuneheftene for alle kommuner i et fylke er publisert, vil det bli laget et fylkessammendrag med tabeller som svarer til dem som finnes i kommuneheftene. Når alle kommunene i landet har fått sine hefter, vil det også bli laget et sammendrag for hele landet.

Innen utgangen av 1992 vil en endelig folketellingsfil være etablert, og det blir utarbeidet et hefte som dokumenterer folketellingsprosjektet.

Resultatene fra FoB90 vil i tillegg være tilgjengelig i databaser i SSB, bl.a. Regionalstatistisk database. Det er videre planer om en spredning av folketellingsdata i tilknytning til publisering av annen statistikk fra SSB. Resultatene vil også kunne leveres på maskinlesbar form. For brukere som ønsker ytterligere bearbeiding av materialet, vil SSB utføre dette mot kostnadsdekning.

Oslo/Kongsvinger, 30. oktober 1991

Svein Longva

Jan Furseth

Innhold

	Side
Tabellregister	6
Figurdel	7
Tekstdel	
1. Formål	8
2. Opplegg og gjennomføring	8
2.1. Statistikkens omfang	8
2.2. Grunnlag for statistikken	8
2.3. Datainnsamling	8
3. Feilkilder og usikkerhet ved resultatene	8
4. Enheter, geografiske nivåer og kjennemerker	9
4.1. Enheter	9
4.2. Geografiske nivåer	10
4.3. Kjennemerker	11
4.3.1. Personkjennemerker	11
4.3.2. Boligkjennemerker	14
4.3.3. Husholdningskjennemerker	15
5. Merknader til tabellene	16
Tabelldel	17
Vedlegg	
Kart over grunnkretser	
Kart over tettsteder	
Personskjema	
Boligskjema	

Standardtegn i tabeller

- Null
- 0,0 Mindre enn 0,5 av den brukte enheten

Tabellregister

	Side
1. Folkemengde ved folketellingene 1875 - 1990, etter kommunegrenser pr. 3. november 1990	17
2. Folkemengde etter kjønn, ekteskapelig status og alder. 3. november 1990	17
3. Hovedtall for utdanning. Personer 16-66 år etter yrkesaktivitet, arbeidstid i året, kjønn og utdanning. 3. november 1989 - 2. november 1990	18
4. Personer 16 år og over. Hovedtall for yrkesaktivitet i året 3. november 1989 - 2. november 1990 .	19
5. Hovedtall for yrkesaktive i året 3. november 1989 - 2. november 1990	20
6. Yrkesaktive 16 år og over, etter alder og næring/yrkesfelt. 3. november 1989 - 2. november 1990 .	21
7. Yrkesaktive 16 år og over, etter kjønn, arbeidstid i året og næring/yrkesfelt. 3. november 1989 - 2. november 1990	22
8. Hovedtall for yrkesaktive i uka 27. oktober - 2. november 1990, etter vanlig/avtalt arbeidstid	24
9. Yrkesaktive 16 år og over i uka 27. oktober - 2. november 1990, etter kjønn, vanlig/avtalt arbeidstid og næring/yrkesfelt	25
10. Yrkesaktive 16 år og over med fast oppmøteplass på arbeid i uka 27. oktober - 2. november 1990, etter tallet på arbeidsreiser, reisetid og yrkesfelt/oppmøteplass	26
11. Yrkesaktive 16 år og over med fast arbeidsreise i uka 27. oktober - 2. november 1990, etter reisemåte, oppmøteplass, tallet på arbeidsreiser, reisetid og etter reisemåte, kjønn og alder	27
12. Boliger og bosatte. Hustype, tallet på rom, kjøkken. 3. november 1990	28
13. Boliger, rom og bosatte, etter hustype. 3. november 1990	28
14. Boliger etter eieform og areal. Rom og bosatte, etter eieform. 3. november 1990	28
15. Boliger etter tallet på rom og tallet på bosatte. 3. november 1990	29
16. Boliger etter husets byggeår og hustype/eieform/oppvarmingskilde. Bosatte og rom, etter husets byggeår. 3. november 1990	29
17. Boliger og bosatte. Sanitærutstyr, størrelse og tilgjengelighet. 3. november 1990	30
18. Boliger etter standardindikatorer. Bosatte etter alder og standardindikatorer. 3. november 1990 . . .	31
19. Husholdninger, familier og personer, etter type husholdning. Husholdninger etter type husholdning og tallet på familier i husholdningen/yrkesaktivitet i husholdningen/eieform/tallet på rom i boligen og kjøkken. 3. november 1990	32
20. Husholdninger, familier og personer, etter husholdningsstørrelse/type husholdning. Absolutte tall og prosent. 3. november 1990	33
21. Husholdninger etter type husholdning og disponering av personbil/avfallssortering. 3. november 1990	34
22. Familier i privathusholdninger etter familietype. Personer etter alder og familietype. 3. november 1990	34
23. Hovedtall for par og personer i par. 3. november 1990	35
24. Barn 0-17 år etter alder, familietype og mors/fars yrkesaktivitet i uka 27. oktober - 2. november 1990	35
25. Personer 67 år og over. Alder, tallet på personer i husholdningen, husholdningstype og indikatorer for boligstandard. 3. november 1990	36
26. Folkemengde etter alder, kjønn og type bostedsstrøk/grunnkrets. 3. november 1990	37
27. Yrkesaktive 16 år og over, etter næring, kjønn og type bostedsstrøk/grunnkrets. 3. november 1989 - 2. november 1990	38
28. Privathusholdninger. Utvalgte kjennetegn for boligstandard, og disponering av personbil. Bostedsstrøk/grunnkrets. 3. november 1990	40

Figur 1. Yrkesaktive 16 år og over, etter næring. Prosent. 1980 og 1990

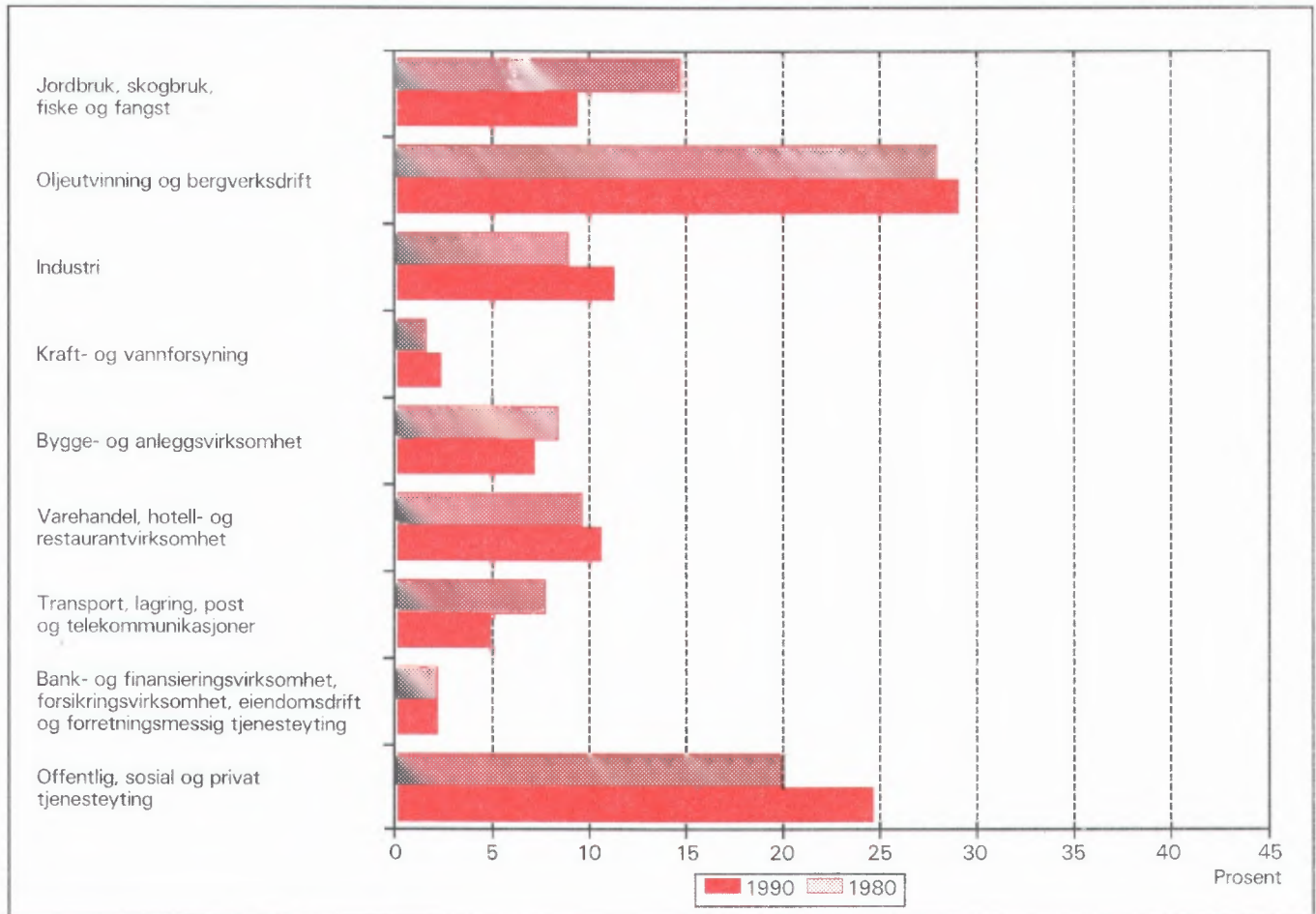

Figur 2. Hovedtall for boligstandard og disponering av bil. Prosent. 1980 og 1990

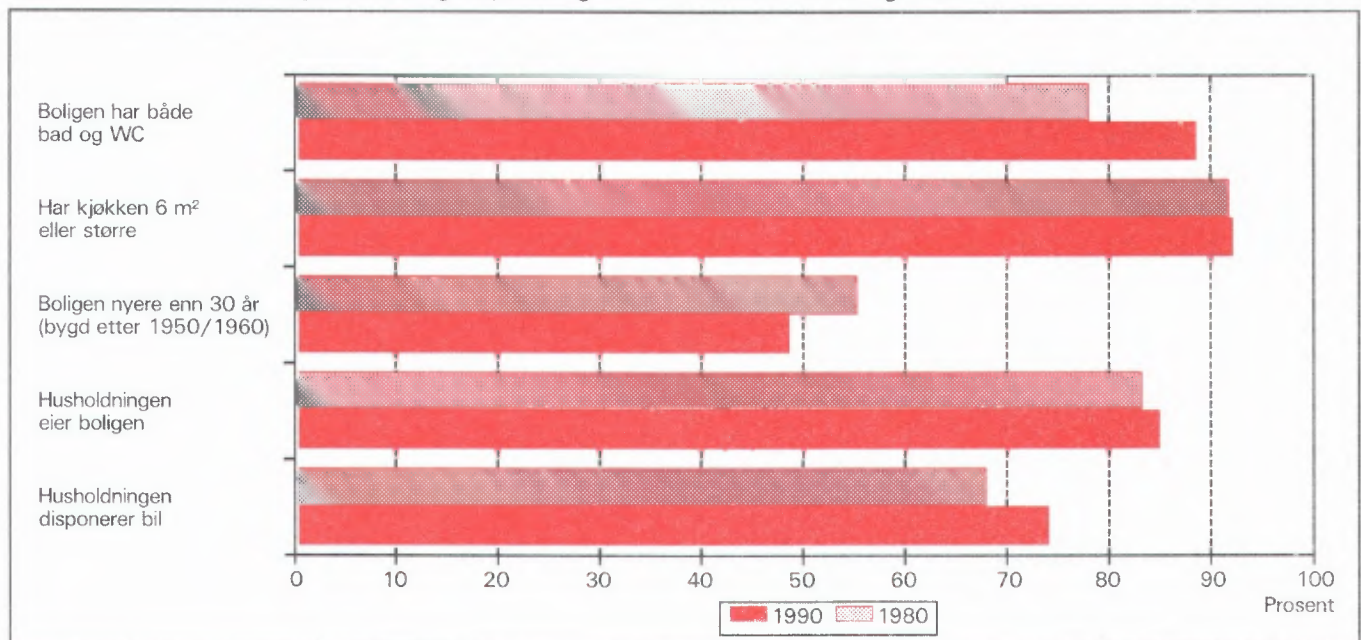

1. Formål

Hovedformålet med Folke- og bolig telling 1990 (FoB90) er å gi et bilde av befolkningen og levekårene i det norske samfunnet. Moderne folketellinger legger stor vekt på å se opplysninger om boliger og boforhold, sysselsetting og yrke, utdannings- og inntektsforhold, arbeidsreiser mv. i sammenheng.

Formålet med denne publikasjonen er å gi en beskrivelse av hver kommune, og av områder som er mindre enn kommune (delområder, kretser, tettsteder).

2. Opplegg og gjennomføring

2.1. Statistikkens omfang

FoB90 omfatter alle personer (også utenlandske statsborgere) som var registrert bosatt i Norge på tellingstidspunktet 3. november 1990, ifølge forskriftene om føringen og ordningen av folkeregistrene.

Boligtellingen har med alle privatboliger der minst én person var registrert bosatt 3. november 1990.

Tellingen omfatter *ikke* boliger som var ubebodd eller som var bebodd av bare midlertidig tilstedeværende (f.eks. ugifte personer som oppholdt seg utenom foreldrehjemmet på grunn av skolegang). Det er heller ikke hentet inn opplysninger om boligen for forpleide i aldershjem, pleiehjem, barnehjem og andre fellesinstitusjoner.

Enheten *hus* er ikke med i tellingen, men det blir gitt enkelte opplysninger om det huset boligen ligger i.

2.2. Grunnlag for statistikken

I kommuner med færre enn 6 000 innbyggere fikk alle personer som var født i 1974 eller tidligere, et personskjema. Den eldste i hver familie fikk i tillegg et boligskjema.

De fleste opplysningene i folke- og bolig tellingen kommer fra disse skjemaene. De øvrige oppgavene kommer fra ulike statistiske og administrative registre. De viktigste registerkjennemerkene er kjønn, alder og andre demografiske kjennetegn og utdanning.

Det er laget et eget informasjonshefte som bl.a. beskriver bakgrunn, metode, faglig innhold og bear-

beidingsopplegg for tellingen. Heftet kan en få ved å henvende seg til SSB, Folketellingskontoret.

I kommuner med 6 000 eller flere innbyggere er grunnlaget for statistikken basert på skjemaopplysninger fra et utvalg av befolkningen 16 år og over. Tellingsopplegget i utvalgs kommunene blir omtalt i heftene for de respektive kommunene, og i det nevnte informasjonsheftet.

2.3. Datainnsamling

Folketellingsskjemaene ble sendt i posten direkte til hver enkelt oppgavegiver. Navn og adresse ble påført skjemaet på forhånd på grunnlag av opplysninger fra Det sentrale personregister (DSP).

Alle oppgavegivere fikk et personskjema med rettleiding. I tillegg fikk den eldste i hver familie et boligskjema og en svarkonvolutt.

Utfylte skjema fra alle oppgavegivere i leiligheten/boligen ble sendt samlet tilbake i svarkonvolutten. Der det bodde flere familier i samme bolig, ble det bare brukt én svarkonvolutt og bare ett boligskjema ble fylt ut. Innsamlingsmetoden gav derfor grunnlag for å danne husholdninger (se nedenfor).

Personer som ikke hadde sendt inn folketellingskjema til rett tid, fikk tilsendt inntil to adresserte purringer.

3. Feilkilder og usikkerhet ved resultatene

Under gjennomføring og bearbeiding av en statistisk undersøkelse vil det alltid kunne oppstå feil som kan gi utslag i resultatene.

De fleste feilene oppstår vanligvis under oppgaveinnhenting og skyldes uriktige svar eller mangelfullt utfylte skjemaer. Under bearbeidingen kan det oppstå feil når opplysninger blir kodet, i vårt tilfelle spesielt opplysningene om næring og yrke.

SSB har ikke kontaktet oppgavegiver dersom det ble funnet feil eller mangler ved utfyllingen. Materialet har imidlertid gjennomgått omfattende maskinelle kontroll- og opprettingsrutiner. For kjennemerker med uoppgitt svar er det beregnet et mest mulig sannsynlig svar på grunnlag av de øvrige opplysninger personen har gitt og ut fra svarene fra andre oppgavegivere.

Kontroll- og opprettingsrutinene vil være nærmere beskrevet i publikasjonen som dokumenterer FoB90-

prosjektet. Publikasjonen vil foreligge i løpet av 1992.

SSB gjennomfører en kvalitetsundersøkelse i samband med folketellingen. Undersøkelsen tar sikte på å kontrollere kvaliteten av husholdningssammensetningen i folketellingen. Videre skal en vurdere eventuelle konsekvenser for statistikken av å nytte regelverket i folkeregisterloven som grunnlag for en geografisk plassering av befolkningen. Resultatene ventes å foreligge i 1992.

4. Enheter, geografiske nivåer og kjennemerker

Når ikke annet er nevnt, gjelder opplysningene situasjonen 3. november 1990.

4.1. Enheter

Person

Tellingen omfatter alle personer som ifølge folkeregisteret er registrert bosatt i Norge på tellingsdagen 3. november 1990. Hvem som skal regnes som bosatt og hvor de skal ha adresse, går fram av forskrifter om føringen og ordningen av folkeregistrene.

Bosatte

Med bosatte menes personer bosatt i privathusholdninger. Tallet på *bosatte i alt* vil derfor være mindre enn tallet på *personer i alt* i kommunen (folkemengde).

Barn

I tabellene 19-21 og 23-24 omfatter begrepet *Barn* ugifte hjemmeboende barn under 18 år som er registrert bosatt i familien til minst en av foreldrene eller andre foresatte. Eldre barn som bor hjemme, er ikke regnet som barn etter denne definisjonen.

Par (ektepar og samboerpar)

Som *Par* regnes gifte par og samboerpar.

Gifte par er ektepar som er registrert bosatt i samme privatbolig, aldershjem, pleiehjem e.l.

Samboerpar er personer som lever sammen i ekteskapslignende forhold uten å ha inngått formelt ekteskap.

Begge personene i et par må være registrert bosatt på samme adresse.

Familie

Som familie regner vi:

- ektepar og eventuelle ugifte hjemmeboende barn uansett barnets alder
- mor/far med ugifte hjemmeboende barn uansett barnets alder
- hver enkelt person som ikke hører med i gruppene over (enslig)

Et familienummer inngår som kjennemerke for hver person i Det sentrale personregister. Grupperingen til familie i tellingen er gjort med utgangspunkt i dette familienummeret.

Alle i en familie i tellingen må være registrert bosatt på samme adresse (samme kommune og poststed), og de kan bare inngå i én husholdning. Personer, f.eks. ektefeller, som etter denne regelen er plassert på hvert sitt sted, er ikke gruppert til samme familie i tellingen, selv om de har likt familienummer i Det sentrale personregister.

Barn som har gått ut av familien fordi de har fått egne barn, har meldt flytting og/eller inngått ekteskap, blir aldri regnet til foreldrenes familie på et senere tidspunkt. Når f.eks. et ektepar bor sammen med et skilt barn, danner ektefellene og barnet hver sin familie.

En familie kan aldri bestå av mer enn to generasjoner.

Ugifte søsken som bor sammen i en bolig der ingen av foreldrene er bosatt, blir regnet som hver sin énpersonfamilie.

Personer med ukjent bosted eller familienummer blir regnet som enslige (énpersonfamilier).

I et samboerpar utgjør hver av samboerne sin egen familie sammen med egne barn. Felles barn er med i familien til én av foreldrene.

Husholdning

Til samme husholdning regnes personer som er registrert bosatt i samme bolig. En slik husholdning blir kalt *bolighusholdning*. Husholdninger kan bestå av en eller flere familier. Sammensetningen til bolig-husholdninger har hovedsakelig skjedd ut fra innsendingsmåte (felles retur) og opplysninger gitt i tellingsskjemaet. Selv om Det sentrale personregister ikke gir oversikt over hvem som bor sammen i den enkelte bolig, er adresseopplysningene i registeret nyttet som et supplement i arbeidet med husholdningene.

I tellingen blir det skilt mellom privat- og felleshusholdning.

Gruppen *Privathusholdning* omfatter personer som er registrert bosatt i samme privatbolig. Siden alle opplysninger om husholdninger i tellingen er knyttet til denne typen, er tallet på husholdninger i alt derfor lik tallet på privathusholdninger.

Til *Felleshusholdning* er regnet beboere (forpleide) som er registrert bosatt i aldershjem, pleiehjem, barnehjem o.l. Tilsatte som er bosatt i/ved felleshusholdningen, er alltid regnet som bosatte i privathusholdning. Det samme gjelder militært personell som er registrert bosatt i forlegningen.

Folketellingene gir ikke statistikk over felleshusholdninger. Det er hovedsakelig fordi personer som oppholder seg på institusjon, men som er registrert bosatt hjemme, tilhører privathusholdningen de er registrert i. En statistikk på dette grunnlaget ville derfor gi et misvisende bilde.

Bolig (leilighet)

En bolig er ett eller flere rom som er bygd eller ombygd til helårs privatbolig for en eller flere personer. Det må være adkomst til rommet/rommene uten at en må gå gjennom en annen bolig. I tabellene brukes for enkelthets skyld *bolig* i stedet for privatbolig.

En bolig er da f.eks. rekkehusleilighet, leilighet i tomannsbolig, leilighet i leiegård, blokkleilighet og hybelleilighet. Enebolig er også leilighet.

En hybel i privathus er en bolig dersom den har egen inngang. I hybelhus regnes hver hybel som egen bolig, også der rom som f.eks. kjøkken og bad er felles. Leiligheter og hybler som disponeres av privathusholdninger i sykehus, institusjoner, militærforlegninger o.l., regnes alltid som egen bolig.

I noen tilfeller kan en bolig omfatte mer enn en leilighet. Det gjelder når personer i samme familie (f.eks. ugifte barn) bor i egen leilighet (f.eks. hybelleilighet) på samme adresse som resten av familien. I slike tilfeller består boligen av alle leilighetene familiemedlemmene bruker.

Fordi begrepet bolighusholdning blir brukt, blir tallet på boliger det samme som tallet på privathusholdninger i tellingen.

Det er ikke innhentet oppgaver for boliger der ingen er registrert bosatt (se avsnitt 2.1).

Hus er ikke egen enhet i tellingen, men boligkjennemerkene omfatter enkelte opplysninger om

huset boligen ligger i.

4.2. Geografiske nivåer

Grunnkrets, delområde

Grunnkretsene er utformet slik at de skal være stabile over en rimelig tidsperiode. De består av et sammenhengende geografisk område, og har mest mulig ensartet natur, næringsgrunnlag, kommunikasjonsforhold og bebyggelse. Folkemengde og areal bør ikke variere for sterkt. Visse variasjoner i befolkningsgrunnlaget vil likevel forekomme - en krets i spredtbygde strøk kan ha under 100 innbyggere, mens de tettest utbygde byområdene kan ha over 1 000.

Fordi kretsen skal være stabil, er den ikke knyttet opp til tettstedsavgrænsingen. En krets kan derfor inneholde både tett og spredt bebyggelse.

Det er ikke stilt krav om at grunnkretsgrensene skal falle sammen med grensene for kirkesogn, skole- eller valgkrets.

Landet er delt inn i om lag 13 600 grunnkretser.

Grunnkretsene er gruppert sammen til *delområder* (bydeler/bygdelag). Et delområde består vanligvis av 1 000 - 3 000 personer i spredtbygde strøk og 3 000 - 5 000 i tettbygde. I alt er det om lag 1 550 delområder i landet.

Alle adressene i landet er gitt kode for grunnkrets og delområde. Kodene er en del av datagrunnlaget i Det sentrale personregister. Grunnkretsinnndelingen i FoB90 er sammenlignbar med FoB80. I visse tilfeller (ved kretsdelinger i perioden) må sammenligningen skje med utgangspunkt i grupper av 1990 kretser.

Kart over grunnkretser og delområder er med som vedlegg til heftet.

Kommune

Den enkelte person er i tellingen regnet å ha sitt bosted i den kommune og i den bolig hvor vedkommende var registrert som bosatt i Folkeregisteret 3. november 1990.

Hovedregelen er at en person skal registreres som bosatt der han eller hun tar sin døgnhvile. De viktigste unntakene fra denne hovedregelen gjelder:

- Ugifte personer som pga. studier, skolegang eller verneplikts-/siviltjeneste oppholder seg utenom foreldrenes/forsørgers bolig. De skal være registrert i foreldrenes/forsørgers bolig.

- Gifte personer som mesteparten av tiden må bo borte fra hjemmet pga. arbeid, studier, verneplikts-/siviltjeneste (f.eks. yrkesaktive som er ukependlere). De skal være registrert i ektefellenes felles bolig.
- Personer som er innlagt på sykehus eller anbrakt i fengsel, arbeidsanstalt e.l. De skal være registrert der de var bosatt før innleggelsen/anbringelsen.

Personer som ikke kan henføres til en bestemt bolig, er regnet til gruppen *Uten fast bopel*. De regnes med i den kommunen der de sist hadde fast bosted.

Det er ikke innhentet opplysninger om midlertidig bosted. Folketellingen gir derfor ikke oppgaver over den tilstedeværende befolkningen.

Tettsted

For at en hussamling skal regnes som tettsted, må det bo minst 200 personer der, og avstanden mellom husene må normalt ikke overstige 50 meter. Det er tillatt med skjønnsmessige avvik for områder som ikke skal eller kan bebygges. Dette kan f.eks. være parker, idrettsanlegg, industriområder, eller naturlige hindringer som elver eller dyrkbare områder. Hussamlinger som naturlig hører med til tettstedet, tas med inntil en avstand på 400 meter fra tettstedskjernen.

Tettstedsavgrensingen er uavhengig av grunnkretsinnndelingen, og kan også gå på tvers av kommuneinndelingen.

Kart over tettstedene i kommunen er med som vedlegg til heftet.

4.3. Kjennemerker

4.3.1. Personkjennemerker

Alder

I fordelingen etter alder er den enkelte person gruppert etter alder pr. 31. desember 1990. (Alder = 1990 minus fødselsår.)

Arbeidsreiser - generelt

Arbeidsreiseopplysningene omfatter oppmøteplass, tallet på arbeidsreiser, reisetid og reisemåte (se dette). Kjennemerkene gjelder personer 16 år og over som utførte inntektsgivende arbeid i tellingsuka fra 27. oktober til 2. november og som hadde en *fast opp-*

møteplass. Arbeidsreiseopplysningene gjelder reisen fra hjemstedet (registrert bosted) til arbeidsstedet.

Det ble lagt spesiell vekt på utformingen av arbeidsreisespørsmålene. Både i spørsmålsteksten og rettleddningen ble det forklart at *hjemstedet* er den boligadressen som vedkommende var registrert bosatt på ifølge Folkeregisteret 3. november 1990.

Arbeidsreiser - tallet på

Tallet på arbeidsreiser er det antall ganger oppgave-giver reiste *fra* hjemstedet *til* arbeidsstedet (én veg) i tellingsuka. Med *Hjemsted* menes alltid den boligadresse vedkommende er registrert bosatt på. For personer som bodde midlertidig på f.eks. hybel eller brakke denne uka, er reisen mellom hybel/brakke og arbeidssted ikke tatt med. Personer som arbeidet hjemme (f.eks. bønder) er gruppert til *reiste ikke*. Det samme gjelder personer som ikke var på hjemstedet i løpet av tellingsuka.

Arbeidstid

Tellingen har opplysninger om arbeidstid både i året (12-månedersperioden), og i tellingsuka fra 27. oktober -2. november 1990. For uka er det dessuten skilt mellom vanlig/avtalt og faktisk arbeidstid.

Arbeidstid i året

Årlig arbeidstid er i FoB90 oppgitt som det samlede tallet på hele måneder vedkommende hadde arbeid, heltid og/eller deltid, i alle arbeidsforhold. Som heltid er regnet samlet arbeidstid på 30 timer eller mer i uka, noe som svarer til 120 timer eller mer over en 4-ukersperiode. Fravær er ikke trukket fra. Summen av måneder med heltids- og deltidsarbeid kan ikke overstige 12.

Arbeidstid i uka (vanlig/avtalt)

Den avtalte ukentlige arbeidstidstiden er oppgitt i timeverk og viser det timetallet den yrkesaktive har avtale om. For yrkesaktive som ikke hadde inngått avtale om en bestemt arbeidstid, gjelder oppgaven den gjennomsnittlige arbeidstiden. Det samme gjelder for personer med varierende arbeidstid eller for dem som har skiftarbeid kombinert med friperioder. Faste forberedelser ut over ordinær arbeidstid er inkludert (lærere). Arbeidstid i flere arbeidsforhold skulle summeres. Betalt fravær er ikke trukket fra, mens tilfeldig merarbeid (sesongvariasjoner, overtid) derimot ikke er lagt til.

Arbeidstid i uka (utført)

Faktisk utført arbeidstid er oppgitt i timeverk. Overtid og annet ekstraarbeid er inkludert, men begrepet omfatter ikke fravær som skyldtes sykdom, ferie, permisjon med lønn o.l. Personer som ikke var på arbeid i tellingsuka, f.eks. på grunn av skift- eller turnusfridager, utførte ikke inntektsgivende arbeid denne uka.

Bosted

Se *Kommune* i avsnitt 4.2.

Bostedsstrøk (tettbygd - spredtbygd)

Se *Tettsted* i avsnitt 4.2.

Ekteskapelig status

Det er brukt fire hovedgrupperinger etter ekteskapelig status, nemlig ugifte, gifte, enker/enkemenn og separerte/skilte. Ekteskapelig status beskriver den formelle situasjonen, ikke faktiske samlivsforhold (samboere).

Familietype

Under omtalen av enheten *familie* (avsnitt 4.1 ovenfor) er det gjort rede for hvem som skal regnes til samme familie. På grunnlag av hvilke personer som inngår i familien og hva for ekteskapelig status de har, blir familiene inndelt i typer, slik:

Enslig	enpersonfamilie
Ektepar uten barn	familien inneholder et ektepar, men ingen ugifte, hjemmeboende barn.
Ektepar med barn	familien inneholder et ektepar, og parets ugifte, hjemmeboende barn uansett alder.
Mor/far med barn	familien inneholder mor eller far og deres ugifte, hjemmeboende barn uansett barnets alder.

Familietyper baserer seg på den formelle ekteskapelige statusen til personene i familien. I et samboerpar utgjør hver av samboerne derfor sin egen familie.

Heltid/deltid

En person kommer i gruppa heltidsarbeid når summen av avtalt/vanlig arbeidstid i alle arbeidsforhold er 30 timer eller mer i uka (120 timer eller mer over en 4-ukersperiode).

Næring

Yrkesaktive personer 16 år og over er gruppert etter næring ut fra opplysninger om 12-månedersperioden. Kjennemerket er knyttet til det arbeidsforholdet som hadde lengst varighet. Det er ikke innhentet særskilte oppgaver om næring for tellingsuka fra 27. oktober til 2. november.

Næringsgrupperingen er foretatt etter 1983-utgaven av Standard for næringsgruppering (Standarder for norsk statistikk 2). Standarden er et fem-sifret pyramidisk system der hvert siffer angir et grupperingsnivå.

FoB80 ble gruppert etter den forrige utgaven av næringsstandard (utgitt i 1978). De viktigste endringene fra denne utgaven finnes under Detaljhandel. Standardendringene har ingen betydning for sammenlignbarheten med forrige telling for næring på 1-sifret nivå.

Næringsgrupperingen kan etter mindre modifikasjoner på tabellnivå sammenlignes med International Standard Industrial Classification of all Economic Activities (ISIC) av 1968.

FN vedtok en ny versjon av ISIC i 1989. Den nye versjonen vil etter hvert bli innarbeidet i næringsstandard i de fleste land i Europa. Når den nye standarden blir innført i Norge, vil folketellingsmaterialet få næringskoder etter ISIC -89 i tillegg til de nåværende.

Oppmøteplass på arbeid

Oppmøteplassen er det stedet hvor oppgavegiver møtte fram ved arbeidsdagens start. Grupperingskriterium er kommune. Personer som møtte på ulike steder, var til sjøs e.l. har ikke fast oppmøteplass.

Reisemåte til arbeidet

Reisemåten gjelder de transportmidlene vedkommende til vanlig brukte på arbeidsreisen (én veg).

Reisetid til arbeidet

Reisetiden er tiden det tar å komme *fra* hjemstedet (registrert boligadresse) *til* arbeidsstedet (én veg). I reisetiden er gangtid og ventetid under reisen regnet med. Det samme gjelder faste gjøremål, f.eks. å bringe barn til barnehage. Tilfeldige gjøremål og forsinkelser inngår derimot ikke.

For pendlere som bodde midlertidig utenfor hjemmet (hybel, brakke) er reisetiden regnet fra hjemstedet og fram til arbeidsstedet.

Spredtbygd/tettbygd strøk

Se *Tettsted* i avsnitt 4.2.

Utdanning

Utdanningsopplysningene i publikasjonen er hentet fra datafil over befolkningens høyeste utdanning pr. 1. oktober 1989, såkalt omkodet utgave (grupperingen av grunnleggende fagutdanning avlagt før skoleåret 1972/73 er også basert på 9-årig grunnskole og plassert på klassesnivå 10, nivå 3). Folketellingsmaterialet vil bli oppdatert med utdanningsopplysninger pr. 1. oktober 1990 så snart denne årgangen foreligger.

Opplýsningene om utdanning fullført i utlandet etter 1. november 1980 er mangelfulle i data-materialet. Dette gjelder spesielt for de utenlandsfødte. SSB gjennomfører derfor en egen undersøkelse i 1991 om innvandreres utdanning. Resultatene fra undersøkelsen er ikke med i denne publikasjonen, men vil senere inngå i tellingsmaterialet.

Fra og med 1987 er all SSBs utdanningsstatistikk basert på 6-sifrede utdanningskoder, etter Standard for utdanningsgruppering - Revidert 1989 (Standarder for norsk statistikk 7). Standarden er bygd opp som et pyramidisk klassifikasjonssystem. Utdanningene er først ordnet i grove grupper etter (samlet) varighet ved normal studieprogresjon. Gruppene kalles *utdanningsnivåer*. Innenfor hvert nivå er utdanningene delt opp etter *fagfelt* og *faggrupper*. En del utdanninger som tidligere var plassert på for lavt nivå, har skiftet nivå ved overgang til revidert standard. De største gruppene er ingeniør- og helsefagutdanninger.

Resultatene fra utdanningsstatistikken blir nå presentert etter omkodet utdanningskode (se ovenfor), mens folketellingen i 1980 er basert på uomkodet versjon av den gamle standarden. Derfor er ikke resultatene fra de to tellingene sammenlignbare. SSB kan lage sammenlignbar statistikk på *grovt* nivå (grupper av utdanningsnivåer) ved å dele inn FoB80 etter ny standard og kode om all grunnleggende fagutdanning til 9 år. Slik statistikk må utføres som betalt oppdrag.

Yrke

Yrkesaktive personer 16 år og over er gruppert etter yrke ut fra opplysninger om 12-månedersperioden. Kjennermerket er knyttet til det arbeidsforholdet som hadde lengst varighet. Det er ikke innhentet særskilte oppgaver om yrke for tellingsuka fra

27. oktober til 2. november.

Grunnlaget for yrkesgrupperingen er Standard for yrkesgruppering i offentlig norsk statistikk (utgitt av Arbeidsdirektoratet i 1965). Standarden blir ofte omtalt som NYK (Nordisk yrkesklassifisering). Til folketellingen i 1980 ble standarden ajourført av SSB ved at nye yrkesbetegnelser ble plassert inn på sitt riktige sted i systemet, en del yrkesgrupper ble slått sammen og noen ble splittet i flere grupper. Etter 1980 har SSB fortsatt ajourføringen med nye yrkesbetegnelser.

Yrke i folketellingen er kodet med tre av standardens i alt fem siffer.

Yrke er kodet på samme måte og etter samme standard både i FoB80 og FoB90, slik at det er mulig å sammenligne yrkesstatistikk mellom de to tellingene.

NYK og dermed tellingen er bare i begrenset grad sammenlignbar med den nyeste (1988) utgaven av International Standard Classification of Occupations (ISCO). Derimot er det godt samsvar med forrige ISCO (1958, revidert i 1968). Det er denne versjonen som pr. 1990 blir brukt i de fleste europeiske land.

Yrkesaktivitet

I FoB90 er det innhentet oppgaver om yrkesaktiviteten både for de siste 12 månedene (3. november 1989 til 2. november 1990) og for den siste uka før tellingstidspunktet (27. oktober - 2. november 1990).

Som yrkesaktive er regnet personer 16 år og over som *hadde* inntektsgivende arbeid i minst 100 timer i 12-månedersperioden. Inntektsgivende arbeid er alt arbeid som blir utført mot betaling i form av lønn, inntekt av egen virksomhet, provisjon, honorarer o.l. Deltidsarbeid, vikarbeid, pass av barn, feriejobber o.l. er også med. Det samme gjelder sykefravær, ferie, permisjon med lønn o.l. Ved folketellingen i 1980 skulle slikt fravær ikke regnes med. Arbeid som familiemedlem uten fast lønn i familiebedrift (f.eks. butikk, gårdsbruk) og verneplikts-/siviltjeneste er også regnet som yrkesaktivitet.

De som var yrkesaktive i 12-månedersperioden svarte også på om de *hadde* inntektsgivende arbeid av minst 1 times varighet i uka 27. oktober til 2. november 1990. Ved folketellingen i 1980 måtte en ha *utført* minst én times arbeid for å bli regnet som yrkesaktiv i uka. Tellingene i 1980 og 1990 kan sammenlignes fordi FoB90 også kan fordele de yrkesaktive etter utført arbeidstid i uka.

Yrkesstatus

Yrkesaktive personer 16 år og over er gruppert etter yrkesstatus ut fra arbeidsforholdet de oppgav for 12-månedersperioden. Det er ikke innhentet særskilte oppgaver om yrkesstatus for tellingsuka fra 27. oktober til 2. november.

Personer (også medeiere) som arbeidet i firmaer organisert som aksjeselskap, andelslag eller annen selskapsform med begrenset ansvar, er alltid regnet som ansatte.

En person er regnet som selvstendig dersom vedkommende drev virksomhet alene for egen regning eller sammen med andre med ubegrenset ansvar (f.eks. i ansvarlig selskap).

Gruppen *Familiemedlem uten fast lønn i familiebedrift* omfatter personer som arbeidet i familievirksomhet uten fast lønn, og som verken var eier eller medeier i virksomheten. Et familiemedlem uten fast lønn kan imidlertid ha lønn for arbeidet i form av kost og losji, andel av overskott e.l.

Der ektefeller arbeidet i felles virksomhet (f.eks. gårdsbruk) som ikke var organisert som aksjeselskap e.l., er den ene ektefellen regnet som selvstendig og den andre som familiemedlem uten fast lønn, med mindre begge ektefellene var registrert som eiere av virksomheten.

4.3.2. Boligkjennemerker

Boligkjennemerkene gjelder bare for privatboliger og personer i privathusholdninger.

Areal

Boligens areal er det samlede arealet av rom på 6 m² eller mer som blir brukt til boligformål. I tillegg er også entré, ganger, trapperom, vaskerom o.l. med i arealet.

Bosatte pr. bolig

Bosatte pr. bolig er lik tallet på bosatte i privatboliger dividert med tallet på boliger i alt.

Byggeår

Byggeåret er det året da minst halvparten av boligene i huset var ferdig til innflytting. For hus som er ombygget, er det oppgitt opprinnelig byggeår.

Eie-/leieform

Som *eiere* er også regnet personer som har boret ved aksje eller andel.

Som *leie for et avgrenset tidsrom* er regnet leieavtaler som løper til en bestemt dato, også framleie. Boliger stilt til disposisjon gjennom arbeidsforhold for en avgrenset tidsperiode er derimot regnet med blant *tjenesteboliger*.

Leie av boligen på *Andre vilkår* gjelder f.eks. ved leiekontrakt ifølge husleieloven, muntlig leieavtale eller kåravtale. Obligasjonsleilighet og trygdeleilighet er også tatt med her.

Etasjeplassering

Etasjeplasseringen viser i hvilken av bygningens etasjer boligen har rom til boligformål. For boliger som går over flere plan, er alle etasjer oppgitt.

Hustype

En *enebolig* ligger fritt med minst en halv meters avstand til neste bygning. Den kan også inneholde en hybelleilighet, og ett eller flere rom kan være i bruk som hybel.

Våningshus tilknyttet gårdsdrift omfatter alle typer bolighus på gårdsbruket.

Et *hus i kjede* (også enebolig i kjede) er forbundet med et annet hus med bod, garasje/carport, svalgang e.l.

I et *terrassehus* er leilighetene bygd sammen i en skråning der flere av leilighetene har terrasse på hele eller deler av taket til leiligheten under.

Terrasseblokk er regnet som blokk og ikke som terrassehus.

Annet boligbygg med mindre enn tre etasjer omfatter for eksempel firemannsbolig, enebolig med mindre enn en halv meters avstand mellom husene o.l.

Leiligheten ligger i et *forretningsbygg* eller i et *bygg for felleleshusholdning* dersom mindre enn halvparten av golvarealet i huset brukes til privatbolig.

I noen tabeller er hus i kjede, terrassehus og annet boligbygg med mindre enn tre etasjer slått sammen og gitt betegnelsen *småhus*.

Kjøkken

Kjøkkenet er den delen av boligen der det er installert utstyr til matlaging. Kjøkkenet kan være et eget rom,

men trenger ikke å være det (åpne løsninger).

Dersom flere boliger har felles kjøkken, f.eks. hybler i et hybelbygg, er alle boligene regnet å være uten kjøkken.

I størrelsen på kjøkkenet er også medregnet golv-plass til benker og skap.

Oppvarmingskilde

I FoB90 er alle oppvarmingskilder i boligen tatt med, mens det ved forrige telling bare var den viktigste som ble registrert.

Plan i boligen

Boligen er regnet å ligge på ett plan dersom kjøkken, bad/dusj, wc og minst ett beboelsesrom er i samme etasje uten trapper imellom.

Tilgjengelighet

Som et mål for boligens tilgjengelighet er det nytt et inndeling etter plan i boligen, boligens etasjeplasing i bygningen og om huset har heis.

Rom - tallet på

Tallet på rom inkluderer beboelsesrom på 6 m² eller mer som kan brukes året rundt. Kjøkken, bad, wc, vaskerom, gang o.l. er ikke med, og heller ikke rom som bare blir brukt til næringsvirksomhet.

Rom pr. bolig

er summen av alle rom dividert med tallet på boliger. I FoB90 er det ikke innhentet spesifiserte oppgaver over tallet på rom i boliger med ni eller flere rom. I oppgavene for *rom i alt* er tallene for antall rom i boliger med ni eller flere rom derfor beregnet ut fra et gjennomsnittstall. Data fra Boforholdsundersøkelsen 1988 er brukt som beregningsgrunnlag.

4.3.3. Husholdningskjennemerker

Husholdningskjennemerkene gjelder for privathusholdninger og personer registrert bosatt i privathusholdninger.

Avfallssortering (kildesortering)

Oppgavene over avfallssortering viser utvalgte avfallstyper som blir sortert ut fra husholdningsavfallet og levert/hentet etter at de er sortert ut. Hver husholdning kunne krysse av for flere typer utsortert avfall. Noen husholdninger sorterer flere typer avfall. Derfor blir summen av husholdninger etter avfallstype større enn tallet på husholdninger som sorterer avfall i alt.

Bil - antall i husholdningen

Med å disponere bil menes å eie/leie bil eller ha mulighet til privat bruk av firmabil. Stasjonsvogn, kombinert bil og varebil som blir brukt til privatkjøring, er også regnet med i tallet på biler.

Familier - antall i husholdningen

Se *Familie* i avsnitt 4.1 og *Familietype* i avsnitt 4.3.

Husholdningstype (tallet på barn i husholdningen)

I tabellene er husholdningene delt inn i enperson- og flerpersonghusholdninger. Flerpersonghusholdninger er videre delt inn i husholdninger med og uten barn.

Vårt begrep *Barn* omfatter ugifte hjemmeboende barn under 18 år som er registrert bosatt i familien til minst en av foreldrene eller andre foresatte. Eldre barn som bor hjemme, er ikke regnet inn i tallet på barn i husholdningen. Husholdninger der alle de hjemmeboende barna er 18 år eller eldre, blir derfor regnet til gruppen flerpersonghusholdninger uten barn.

Privat-/felleshusholdning

Gruppen *Privathusholdning* omfatter alle personer som er registrert bosatt i samme privatbolig.

Beboere (forpleide) som er registrert bosatt i aldershjem, pleiehjem, barnehjem o.l. tilhører en *Felleshusholdning*. Det er ikke innhentet husholdnings- og boligopplysninger for disse husholdningene.

5. Merknader til tabellene

Tabell 1

Tabell 1 gir sammenlignbare tall tilbake til 1875 etter kommuneinndelingen i 1990.

I 1944 ble Sogndal ladested slått sammen med Sokndal herred. I 1967 ble en del av Eigersund (gården Tjørn) overført til Sokndal.

I tabell 1 omfatter tallene for 1946 og tidligere år ikke folketallet (i alt 7 personer pr. 1. november 1960) i den delen av Eigersund som ble overført til Sokndal.

Vernepliktige - konsekvenser for sysselsettingstall
Oppgaver over de vernepliktige og sivilt tjenestepliktige er innhentet gjennom Forsvarets overkommando

og Siviltjenesteadministrasjonen. På grunn av rapporteringsrutinene vil ikke alle oppgavene være kommet inn når kommuneheftene blir publisert.

Manglende oppgaver om verneplikts-/siviltjeneste vil kunne påvirke sysselsettingstallene for kommunen. For kommunen som helhet vil utslagene bli svært små. Avviket vil bli størst for gruppen Menn 16 - 24 år.

I forhold til oppgavene gitt i skjemaet, vil personene dette gjelder f.eks. kunne få for få arbeids måneder i året, de vil kunne bli tildelt feil hovednæring og -yrke, eller de kan bli feilaktig gruppert som ikke yrkesaktive.

De fullstendige oppgavene om verneplikts- og siviltjeneste vil bli innarbeidet i det endelige folketellingsmaterialet.

Tabell 1. Folkemengde¹ ved folketellingene 1875-1990, etter kommunegrenser pr. 3. november 1990

År	Folke- mengde	År	Folke- mengde	År	Folke- mengde	År	Folke- mengde
1875 ...	3510*	1920 ...	2816*	1960 ...	3575	1980 ...	3440
1900 ...	2968*	1946 ...	3127*	1970 ...	3484	1990 ...	3468

¹ Tall markert med stjerne er ikke korrigert for enkelte mindre grenseendringer.

K i l d e: Folketellinger, materiale i SSB og Norsk samfunnsvitenskapelig datatjeneste (NSD).

Tabell 2. Folkemengde etter kjønn, ekteskapelig status og alder. 3. november 1990

Alder	I alt	Menn					Kvinner				
		I alt	Ugifte	Gifte	Enkemenn	Separer- te og skilte	I alt	Ugifte	Gifte	Enker	Separer- te og skilte
I alt	3468	1718	808	817	46	47	1750	680	817	193	60
0 - 4	237	115	115	-	-	-	122	122	-	-	-
5 - 9	249	122	122	-	-	-	127	127	-	-	-
10 - 14	261	128	128	-	-	-	133	133	-	-	-
15 - 19	262	121	121	-	-	-	141	136	5	-	-
20 - 24	232	129	117	12	-	-	103	71	31	-	1
25 - 29	224	119	55	60	-	4	105	21	76	-	8
30 - 34	220	121	43	73	-	5	99	12	78	1	8
35 - 39	232	113	15	92	-	6	119	4	107	1	7
40 - 44	215	114	12	99	-	3	101	3	94	-	4
45 - 49	173	86	6	72	-	8	87	2	68	4	13
50 - 54	155	77	12	64	-	1	78	2	70	4	2
55 - 59	160	74	4	57	3	10	86	2	72	7	5
60 - 64	165	98	14	78	4	2	67	4	52	8	3
65 - 69	202	96	18	73	4	1	106	15	65	24	2
70 - 74	206	90	11	68	9	2	116	6	67	40	3
75 - 79	138	63	8	44	8	3	75	8	24	40	3
80 - 84	85	39	3	21	13	2	46	5	7	34	-
85 - 89	39	10	3	3	4	-	29	4	1	23	1
90 -	13	3	1	1	1	-	10	3	-	7	-
0 - 6	341	165	165	-	-	-	176	176	-	-	-
7 - 12	299	140	140	-	-	-	159	159	-	-	-
13 - 15	156	86	86	-	-	-	70	70	-	-	-
16 - 19	213	95	95	-	-	-	118	113	5	-	-
20 - 44	1123	596	242	336	-	18	527	111	386	2	28
45 - 66	735	374	42	303	8	21	361	14	293	30	24
67 -	601	262	38	178	38	8	339	37	133	161	8
16 - 24	445	224	212	12	-	-	221	184	36	-	1
25 - 39	676	353	113	225	-	15	323	37	261	2	23
40 - 66	950	488	54	402	8	24	462	17	387	30	28

Tabell 3. Hovedtall for utdanning. Personer 16-66 år etter yrkesaktivitet, arbeidstid i året, kjønn og utdanning¹.
3. november 1989 - 2. november 1990

Kjønn og høyeste utdanning	I alt	Ikke yrkesaktive	Yrkesaktive					
			I alt	Heltid		Deltid		Både heltid og deltid i løpet av året
				Hele året	Deler av året	Hele året	Deler av året	
I alt	2071	532	1539	985	169	233	105	47
Menn								
I alt	1065	144	921	757	98	22	28	16
Barn- og ungdomsskolenivå, 1-9 år i alt	332	71	261	197	31	13	14	6
Folkeskoleutdanning	154	38	116	97	9	3	5	2
9-årig ungdomsskole	132	24	108	69	17	10	8	4
Ungdomsskolenivå ellers	46	9	37	31	5	-	1	-
Gymnasnivå I, 10 år, i alt	299	27	272	228	30	3	6	5
Allment fagfelt	45	2	43	42	1	-	-	-
Industri, håndverk og teknikk	197	22	175	142	19	3	6	5
Samferdsel	6	-	6	3	3	-	-	-
Helsevern	-	-	-	-	-	-	-	-
Jordbruk, skogbruk og fiske	13	1	12	10	2	-	-	-
Gymnasnivå I ellers	38	2	36	31	5	-	-	-
Gymnasnivå II, 11 - 12 år, i alt	298	19	279	238	27	4	5	5
Allment fagfelt	32	5	27	22	4	1	-	-
Administrasjon og økonomi	22	3	19	16	2	-	1	-
Industri, håndverk og teknikk	192	7	185	160	17	2	2	4
Samferdsel	20	1	19	15	1	1	2	-
Helsevern	1	-	1	1	-	-	-	-
Jordbruk, skogbruk og fiske	23	1	22	18	3	-	-	1
Tjenesteyting og forsvær	6	1	5	5	-	-	-	-
Gymnasnivå II ellers	2	1	1	1	-	-	-	-
Universitets- og høgskolenivå I, 13 - 14 år, i alt	49	5	44	39	5	-	-	-
Undervisning	4	-	4	4	-	-	-	-
Administrasjon, økonomi, samfunnsvitenskap og jus	13	2	11	9	2	-	-	-
Naturvitenskap og teknikk	19	1	18	17	1	-	-	-
Helsevern	3	-	3	3	-	-	-	-
Universitets- og høgskolenivå I ellers	10	2	8	6	2	-	-	-
Universitets- og høgskolenivå II, III og forskernivå, over 14 år, i alt	48	3	45	43	2	-	-	-
Undervisning	19	1	18	18	-	-	-	-
Administrasjon, økonomi, samfunnsvitenskap og jus	7	1	6	6	-	-	-	-
Naturvitenskap og teknikk	12	1	11	9	2	-	-	-
Universitets- og høgskolenivå II, III og forskernivå ellers	10	-	10	10	-	-	-	-
Uoppgitt, ingen utdanning og utdanning på førskolenivå	39	19	20	12	3	2	3	-
Kvinner								
I alt	1006	388	618	228	71	211	77	31
Barn- og ungdomsskolenivå, 1-9 år i alt	307	164	143	54	16	55	12	6
Folkeskoleutdanning	130	82	48	19	3	24	-	2
9-årig ungdomsskole	102	53	49	14	11	13	7	4
Ungdomsskolenivå ellers	75	29	46	21	2	18	5	-
Gymnasnivå I, 10 år, i alt	404	131	273	99	23	102	44	5
Allment fagfelt	112	49	63	26	3	22	11	1
Industri, håndverk og teknikk	20	8	12	4	3	5	-	-
Samferdsel	5	1	4	2	1	1	-	-
Helsevern	25	2	23	5	-	13	4	1
Jordbruk, skogbruk og fiske	2	1	1	-	-	-	1	-
Gymnasnivå I ellers	240	70	170	62	16	61	28	3
Gymnasnivå II, 11 - 12 år, i alt	162	37	125	40	27	30	13	15
Allment fagfelt	77	18	59	16	17	15	5	6
Administrasjon og økonomi	52	13	39	12	7	11	2	7
Industri, håndverk og teknikk	7	2	5	2	3	-	-	-
Samferdsel	4	-	4	2	-	1	-	1
Helsevern	9	1	8	3	-	1	4	-

¹ Høyeste fullførte utdanning pr. 1. oktober 1989.

Tabell 3 (forts.). Hovedtall for utdanning. Personer 16-66 år etter yrkesaktivitet, arbeidstid i året, kjønn og utdanning¹. 3. november 1989 - 2. november 1990

Kjønn og høyeste utdanning	I alt	Ikke yrkesaktive	Yrkesaktive					Både heltid og deltid i løpet av året
			I alt	Heltid		Deltid		
				Hele året	Deler av året	Hele året	Deler av året	
Gymnasnivå II, 11-12 år (forts.)								
Jordbruk, skogbruk og fiske	1	1	-	-	-	-	-	-
Tjenesteyting og forsvar	9	1	8	5	-	2	1	-
Gymnasnivå II ellers	3	1	2	-	-	-	1	1
Universitets- og høgsolenivå I, 13 - 14 år, i alt								
Undervisning	39	10	29	12	1	9	4	3
Administrasjon, økonomi, samfunnsvitenskap og jus	7	1	6	2	-	3	1	-
Naturvitenskap og teknikk	13	2	11	6	-	3	1	1
Helsevern	4	1	3	1	-	-	1	1
Universitets- og høgsolenivå I ellers	12	4	8	3	-	3	1	1
Universitets- og høgsolenivå II, III og forskernivå, over 14 år, i alt	3	2	1	-	1	-	-	-
Undervisning	35	2	33	19	2	9	2	1
Administrasjon, økonomi, samfunnsvitenskap og jus	22	2	20	12	1	5	2	-
Naturvitenskap og teknikk	1	-	1	1	-	-	-	-
Universitets- og høgsolenivå II, III og forskernivå ellers	3	-	3	1	1	-	-	1
Uoppgitt, ingen utdanning og utdanning på førskolenivå	9	-	9	5	-	4	-	-
	59	44	15	4	2	6	2	1

¹ Se note 1, siden foran.

Tabell 4. Personer 16 år og over. Hovedtall for yrkesaktivitet i året 3. november 1989 - 2. november 1990

	I alt	Ikke yrkesaktive	Yrkesaktive			Prosent yrkesaktive		
			I alt	Menn	Kvinner	I alt	Menn	Kvinner
I alt	2672	1072	1600	968	632	59,9	72,9	47,0
Alder								
16-19	213	119	94	58	36	44,1	61,1	30,5
20-24	232	40	192	114	78	82,8	88,4	75,7
25-29	224	37	187	114	73	83,5	95,8	69,5
30-39	452	73	379	218	161	83,8	93,2	73,9
40-49	388	57	331	187	144	85,3	93,5	76,6
50-59	315	91	224	129	95	71,1	85,4	57,9
60-66	247	115	132	101	31	53,4	73,7	28,2
67-69	120	90	30	19	11	25,0	33,3	17,5
70-	481	450	31	28	3	6,4	13,7	1,1
Ekteskapelig status								
Ugifte	692	264	428	307	121	61,8	73,6	44,0
Gifte	1634	551	1083	618	465	66,3	75,6	56,9
Før gifte	346	257	89	43	46	25,7	46,2	18,2
Familletype								
Enslige	509	332	177	133	44	34,8	58,1	15,7
Ektepar uten ugifte barn	582	342	240	136	104	41,2	46,7	35,7
Ektepar med ugifte barn	1425	337	1088	661	427	76,4	87,4	63,8
Mor/far med ugifte barn	156	61	95	38	57	60,9	74,5	54,3
Utdanning								
Barne- og ungdomsskolenivå	1063	631	432	283	149	40,6	55,3	27,0
Gymnasnivå	1312	335	977	572	405	74,5	86,1	62,5
Universitets- og høgsolenivå	192	36	156	93	63	81,3	85,3	75,9
Uoppgitt, ingen utdanning eller utdanning på førskolenivå	105	70	35	20	15	33,3	47,6	23,8

Tabell 5. Hovedtall for yrkesaktive i året 3. november 1989 - 2. november 1990

	I alt	Menn				Kvinner				Prosent
		I alt	16-24	25-66	67-	I alt	16-24	25-66	67-	
I alt	1600	968	172	749	47	632	114	504	14	100,0
Næring										
Jordbruk, skogbruk, fiske og fangst	147	101	15	58	28	46	2	38	6	9,2
Oljeutvinning og bergverksdrift	463	402	59	338	5	61	21	38	2	28,9
Industri	176	127	48	78	1	49	15	34	-	11,0
Kraft- og vannforsyning	35	26	6	20	-	9	5	4	-	2,2
Bygge- og anleggsvirksomhet	113	98	16	80	2	15	5	10	-	7,1
Varehandel, hotell- og restaurantvirksomhet	166	35	6	24	5	131	31	99	1	10,4
Transport, lagring, post og telekommunikasjoner	76	55	1	53	1	21	-	21	-	4,8
Bank- og finansieringsvirksomhet, forsikringsvirksomhet, eiendomsdrift og forretningsmessig tjenesteyting	32	14	1	12	1	18	2	15	1	2,0
Offentlig, sosial og privat tjenesteyting	392	110	20	86	4	282	33	245	4	24,5
Yrkesfelt										
Teknisk, vitenskapelig, humanistisk og kunstnerisk arbeid	249	99	3	94	2	150	17	131	2	15,6
Administrasjons- og forvaltningsarbeid, bedrifts- og organisasjonsledelse	40	33	-	33	-	7	-	7	-	2,5
Kontorarbeid	111	24	3	20	1	87	13	72	2	6,9
Handelsarbeid	120	26	2	20	4	94	18	75	1	7,5
Jordbruks-, skogbruks- og fiskearbeid	154	108	20	60	28	46	3	37	6	9,6
Gruve- og sprengingsarbeid m.m.	174	167	30	135	2	7	5	2	-	10,9
Transport- og kommunikasjonsarbeid	85	63	2	60	1	22	3	19	-	5,3
Industri-, bygge- og anleggsarbeid	470	406	99	302	5	64	21	43	-	29,4
Servicearbeid og militært arbeid	197	42	13	25	4	155	34	118	3	12,3
Yrkesstatus										
Ansatt	1387	831	170	651	10	556	104	443	9	86,7
Selvstendig	185	130	-	97	33	55	7	44	4	11,6
Familiemedlem uten fast lønn	28	7	2	1	4	21	3	17	1	1,8
Arbeidstid i året¹										
Bare heltid, i alt	1192	887	138	717	32	305	75	224	6	74,5
Bare deltid, i alt	354	60	24	26	10	294	26	262	6	22,1
Både heltid og deltid, i alt	54	21	10	6	5	33	13	18	2	3,4
Yrkesaktiv i 12 måneder										
Heltid	1014	781	80	677	24	233	37	191	5	63,4
Deltid	242	28	10	12	6	214	9	202	3	15,1
Både heltid og deltid i perioden	32	10	5	2	3	22	4	17	1	2,0
Heltid 0 - 3 måneder	7	4	3	-	1	3	2	-	1	0,4
Heltid 4 - 6 måneder	12	2	-	2	-	10	1	9	-	0,8
Heltid 7 - 9 måneder	7	2	-	-	2	5	1	4	-	0,4
Heltid 10 - 11 måneder	6	2	2	-	-	4	-	4	-	0,4
Yrkesaktiv i 6-11 måneder										
Heltid	87	56	22	30	4	31	14	17	-	5,4
Deltid	61	17	3	10	4	44	6	36	2	3,8
Både heltid og deltid i perioden	15	7	1	4	2	8	6	1	1	0,9
Yrkesaktiv i 1-5 måneder										
Heltid	91	50	36	10	4	41	24	16	1	5,7
Deltid	51	15	11	4	-	36	11	24	1	3,2
Både heltid og deltid i perioden	7	4	4	-	-	3	3	-	-	0,4
Avtalt arbeidstid i uka										
Ikke yrkesaktiv i uka	217	114	57	37	20	103	39	58	6	13,6
1- 9 timer	62	20	9	10	1	42	7	34	1	3,9
10-19 timer	134	11	1	8	2	123	10	109	4	8,4
20-29 timer	144	20	2	18	-	124	13	111	-	9,0
30-34 timer	145	93	2	86	5	52	10	41	1	9,1
35-39 timer	644	505	73	424	8	139	30	109	-	40,3
40 timer og over	254	205	28	166	11	49	5	42	2	15,9

¹ Heltid er samlet arbeidstid på 30 timer eller mer i uka (alle arbeidsforhold), noe som svarer til 120 timer eller mer over en fireukersperiode.

Tabell 6. Yrkesaktive 16 år og over, etter alder og næring/yrkesfelt. 3. november 1989 - 2. november 1990

	I alt	Alder									Pro- sent yrkes- aktive
		16-19	20-24	25-29	30-39	40-49	50-59	60-66	67-69	70-	
I alt	1600	94	192	187	379	331	224	132	30	31	100,0
Næring											
Jordbruk	127	10	4	6	16	22	20	18	11	20	7,9
Skogbruk	-	-	-	-	-	-	-	-	-	-	-
Fiske og fangst	20	-	3	3	2	4	4	1	2	1	1,3
Oljeutvinning og bergverksdrift	463	31	49	56	105	90	70	55	7	-	28,9
Industri i alt	176	12	51	29	36	25	14	8	-	1	11,0
Næringsmiddel-, drikkevare- og tobakksindustri	30	1	6	8	4	5	3	3	-	-	1,9
Tekstil-, beklednings-, lær- og lærvareindustri	29	1	8	5	5	6	4	-	-	-	1,8
Trevareindustri	7	-	2	-	3	1	-	1	-	-	0,4
Treforedling, grafisk industri og forlag	7	3	-	-	1	3	-	-	-	-	0,4
Kjemisk industri, mineral-, olje-, kull-, gummi- og plastindustri	11	-	1	1	4	2	1	2	-	-	0,7
Keramikk- og glassindustri	2	-	-	-	-	1	-	-	-	1	0,1
Metallindustri	-	-	-	-	-	-	-	-	-	-	-
Verkstedindustri	89	7	34	15	19	6	6	2	-	-	5,6
Industri ellers	1	-	-	-	-	1	-	-	-	-	0,1
Kraft- og vannforsyning	35	6	5	2	7	6	6	3	-	-	2,2
Bygge- og anleggsvirksomhet	113	8	13	19	36	17	12	6	2	-	7,1
Varehandel	145	9	20	7	35	35	19	14	2	4	9,1
Hotell- og restaurantdrift	21	5	3	2	7	1	3	-	-	-	1,3
Landtransport	40	-	-	5	13	11	9	1	-	1	2,5
Sjøtransport	12	-	-	-	2	5	2	3	-	-	0,8
Transport ellers, lagring, post og telekommunikasjoner	24	-	1	7	5	6	4	1	-	-	1,5
Bank- og finansieringsvirksomhet	22	-	1	3	8	5	3	1	1	-	1,4
Forsikringsvirksomhet, eiendomsdrift og forretningsmessig tjenesteyting	10	-	2	2	4	1	-	-	-	1	0,6
Offentlig administrasjon, forsvar, politi og rettsvesen	66	1	11	4	16	15	14	3	1	1	4,1
Renovasjon og rengjøring	3	-	-	1	-	-	1	-	1	-	0,2
Undervisning og forskningsvirksomhet	80	2	1	11	15	30	15	6	-	-	5,0
Helse- og sosialtjenester	183	5	15	18	59	47	25	10	3	1	11,4
Kulturell tjenesteyting, underholdning og sport	5	-	-	-	1	1	2	-	-	1	0,3
Personlig tjenesteyting	55	5	13	12	12	10	1	2	-	-	3,4
Yrkesfelt											
Teknisk, vitenskapelig, humanistisk og kunstnerisk arbeid	249	3	17	26	84	75	28	12	1	3	15,6
Administrasjons- og forvaltningsarbeid, bedrifts- og organisasjonsledelse i alt	40	-	-	2	15	9	9	5	-	-	2,5
Offentlig administrasjons- og forvaltningsarbeid	15	-	-	2	7	3	2	1	-	-	0,9
Bedrifts- og organisasjonsledelse	25	-	-	-	8	6	7	4	-	-	1,6
Kontorarbeid	111	1	15	11	34	22	18	7	3	-	6,9
Handelsarbeid	120	8	12	9	27	31	18	10	2	3	7,5
Jordbruks-, skogbruks- og fiskearbeid	154	12	11	11	17	26	23	20	13	21	9,6
Gruve- og sprengningsarbeid m.m.	174	16	19	28	36	29	25	19	2	-	10,9
Transport og kommunikasjonsarbeid	85	3	2	9	19	25	20	6	-	1	5,3
Industri-, bygge- og anleggsarbeid i alt	470	33	87	62	113	84	47	39	4	1	29,4
Jern- og metallvarearbeid	178	12	43	26	39	26	16	15	1	-	11,1
Elektroarbeid	74	5	14	7	20	14	8	5	1	-	4,6
Trearbeid	36	3	7	6	11	6	2	-	1	-	2,3
Næringsmiddelarbeid	43	6	9	1	9	9	4	5	-	-	2,7
Maskin- og motordrift	34	1	3	6	12	4	2	5	1	-	2,1
Laste-, losse- og lagerarbeid	16	-	1	1	3	6	3	2	-	-	1,0
Industri-, bygge- og anleggsarbeid ellers	89	6	10	15	19	19	12	7	-	1	5,6
Servicearbeid og militært arbeid	197	18	29	29	34	30	36	14	5	2	12,3

Tabell 7. Yrkesaktive 16 år og over, etter kjønn, arbeidstid i året og næring/yrkesfelt. 3. november 1989 - 2. november 1990

	I alt	Yrkesaktiv i 12 måneder			Yrkesaktiv i 6-11 måneder			Yrkesaktiv i 1-5 måneder		
		Heltid ¹	Deltid ¹	Både heltid og deltid i perioden	Heltid	Deltid	Både heltid og deltid i perioden	Heltid	Deltid	Både heltid og deltid i perioden
Yrkesaktive i alt	1600	1014	242	32	87	61	15	91	51	7
Menn i alt	968	781	28	10	56	17	7	50	15	4
Næring										
Jordbruk	81	60	8	5	-	3	-	2	3	-
Skogbruk	-	-	-	-	-	-	-	-	-	-
Fiske og fangst	20	11	1	-	2	3	1	2	-	-
Oljeutvinning og bergverksdrift	402	339	6	-	10	4	-	34	6	3
Industri i alt	127	104	4	-	10	-	3	3	2	1
Næringsmiddel-, drikkevare- og tobakks-industri	12	8	1	-	-	-	2	-	1	-
Tekstil-, bекlednings-, lær- og lærvare-industri	9	9	-	-	-	-	-	-	-	-
Trevarerindustri	7	6	1	-	-	-	-	-	-	-
Trøfremdling, grafisk industri og forlag	3	2	1	-	-	-	-	-	-	-
Kjemisk industri, mineral-, olje-, kull-, gummi- og plastindustri	9	9	-	-	-	-	-	-	-	-
Keramikk- og glassindustri	2	1	1	-	-	-	-	-	-	-
Metallindustri	-	-	-	-	-	-	-	-	-	-
Verkstedindustri	85	69	-	-	10	-	1	3	1	1
Industri ellers	-	-	-	-	-	-	-	-	-	-
Kraft- og vannforsyning	26	21	1	-	2	-	-	1	1	-
Bygge- og anleggsvirksomhet	98	70	4	1	17	3	-	1	2	-
Varehandel	32	28	1	-	1	-	-	2	-	-
Hotell- og restaurantdrift	3	2	1	-	-	-	-	-	-	-
Landtransport	35	33	-	-	1	1	-	-	-	-
Sjøtransport	11	8	-	-	1	1	1	-	-	-
Transport ellers, lagring, post og telekommunikasjoner	9	7	1	-	-	-	-	1	-	-
Bank- og finansieringsvirksomhet	7	7	-	-	-	-	-	-	-	-
Forsikringsvirksomhet, eiendomsdrift og forretningsmessig tjenesteyting	7	4	-	1	-	-	-	2	-	-
Offentlig administrasjon, forsvar, politi og rettsvesen	36	26	-	-	9	-	-	1	-	-
Renovasjon og rengjøring	3	1	-	-	2	-	-	-	-	-
Undervisning og forskningsvirksomhet	34	30	-	1	-	1	1	-	1	-
Helse- og sosialtjenester	22	19	-	1	-	1	1	-	-	-
Kulturell tjenesteyting, underholdning og sport	-	-	-	-	-	-	-	-	-	-
Personlig tjenesteyting	15	11	1	1	1	-	-	1	-	-
Yrkesfelt										
Teknisk, vitenskapelig, humanistisk og kunstnerisk arbeid	99	93	2	-	-	1	-	3	-	-
Administrasjons- og forvaltningsarbeid, bedrifts- og organisasjonsledelse i alt	33	33	-	-	-	-	-	-	-	-
Offentlig administrasjons- og forvaltningsarbeid	9	9	-	-	-	-	-	-	-	-
Bedrifts- og organisasjonsledelse	24	24	-	-	-	-	-	-	-	-
Kontorarbeid	24	22	-	-	1	1	-	-	-	-
Handelsarbeid	26	23	2	-	1	-	-	-	-	-
Jordbruks-, skogbruks- og fiskearbeid	108	73	10	7	2	6	1	4	5	-
Gruve- og sprengningsarbeid m.m.	167	128	3	-	9	1	-	21	3	2
Transport og kommunikasjonsarbeid	63	54	1	-	3	3	1	1	-	-
Industri-, bygge- og anleggsarbeid i alt	406	334	7	3	28	5	3	18	6	2
Jern- og metallvarearbeid	173	144	1	1	12	1	1	9	2	2
Elektroarbeid	72	58	2	1	4	2	-	3	2	-
Trearbeid	36	24	1	1	6	1	-	2	1	-
Næringsmiddelarbeid	11	6	1	-	-	-	2	2	-	-
Maskin- og motordrift	32	28	1	-	2	-	-	1	-	-
Laste-, losse- og lagerarbeid	16	14	1	-	-	1	-	-	-	-
Industri-, bygge- og anleggsarbeid ellers	66	60	-	-	4	-	-	1	1	-
Servicearbeid og militært arbeid	42	21	3	-	12	-	2	3	1	-

¹ Heltid er samlet arbeidstid på 30 timer eller mer i uka (alle arbeidsforhold), noe som svarer til 120 timer eller mer over en fireukersperiode.

Tabell 7 (forts.). Yrkesaktive 16 år og over, etter kjønn, arbeidstid i året og næring/yrkesfelt. 3. november 1989 - 2. november 1990

	I alt	Yrkesaktiv i 12 måneder			Yrkesaktiv i 6-11 måneder			Yrkesaktiv i 1-5 måneder		
		Heltid ¹	Deltid ¹	Både heltid og deltid i perioden	Heltid	Deltid	Både heltid og deltid i perioden	Heltid	Deltid	Både heltid og deltid i perioden
Kvinner I alt	632	233	214	22	31	44	8	41	36	3
Næring										
Jordbruk	46	35	7	1	-	2	-	-	-	1
Skogbruk	-	-	-	-	-	-	-	-	-	-
Fiske og fangst	-	-	-	-	-	-	-	-	-	-
Oljeutvinning og bergverksdrift	61	19	11	1	4	5	1	14	5	1
Industri i alt	49	30	5	1	7	-	2	3	1	-
Næringsmiddel-, drikkevare- og tobakksindustri	18	12	1	-	3	-	-	1	1	-
Tekstil-, beklednings-, lær- og lærvareindustri	20	12	3	-	2	-	1	2	-	-
Trevareindustri	-	-	-	-	-	-	-	-	-	-
Treforedling, grafisk industri og forlag	4	2	1	1	-	-	-	-	-	-
Kjemisk industri, mineral-, olje-, kull-, gummi- og plastindustri	2	1	-	-	-	-	1	-	-	-
Keramikk- og glassindustri	-	-	-	-	-	-	-	-	-	-
Metallindustri	-	-	-	-	-	-	-	-	-	-
Verkstedindustri	4	3	-	-	1	-	-	-	-	-
Industri ellers	1	-	-	-	1	-	-	-	-	-
Kraft- og vannforsyning	9	1	3	1	-	-	2	1	1	-
Bygge- og anleggsvirksomhet	15	6	6	1	2	-	-	-	-	-
Varehandel	113	42	38	3	5	10	1	6	8	-
Hotell- og restaurantdrift	18	8	3	-	1	2	-	4	-	-
Landtransport	5	1	2	-	-	-	-	1	1	-
Sjøtransport	1	1	-	-	-	-	-	-	-	-
Transport ellers, lagring, post og telekommunikasjoner	15	3	9	3	-	-	-	-	-	-
Bank- og finansieringsvirksomhet	15	3	7	2	1	-	-	2	-	-
Forsikringsvirksomhet, eiendomsdrift og forretningsmessig tjenesteyting	3	1	1	1	-	-	-	-	-	-
Offentlig administrasjon, forsvar, politi og rettsvesen	30	12	16	1	-	-	-	1	-	-
Renovasjon og rengjøring	-	-	-	-	-	-	-	-	-	-
Undervisning og forskningsvirksomhet	46	23	20	-	1	2	-	-	-	-
Helse- og sosialtjenester	161	35	73	4	6	20	2	5	15	1
Kulturell tjenesteyting, underholdning og sport	5	2	1	1	-	-	-	-	1	-
Personlig tjenesteyting	40	11	12	2	4	3	-	4	4	-
Yrkesfelt										
Teknisk, vitenskapelig, humanistisk og kunstnerisk arbeid	150	54	53	6	4	12	3	5	12	1
Administrasjons- og forvaltningsarbeid, bedrifts- og organisasjonsledelse i alt	7	5	2	-	-	-	-	-	-	-
Offentlig administrasjons- og forvaltningsarbeid	6	4	2	-	-	-	-	-	-	-
Bedrifts- og organisasjonsledelse	1	1	-	-	-	-	-	-	-	-
Kontorarbeid	87	23	37	5	4	6	1	7	3	1
Handelsarbeid	94	38	35	3	3	7	-	1	7	-
Jordbruks-, skogbruks- og fiskearbeid	46	33	7	1	1	2	-	1	-	1
Gruve- og sprengningsarbeid m.m.	7	2	-	-	-	-	-	3	2	-
Transport og kommunikasjonsarbeid	22	4	13	4	-	-	-	1	-	-
Industri-, bygge- og anleggsarbeid i alt	64	34	5	2	9	-	3	9	2	-
Jern- og metallvarearbeid	5	-	1	-	2	-	-	2	-	-
Elektroarbeid	2	2	-	-	-	-	-	-	-	-
Trearbeid	-	-	-	-	-	-	-	-	-	-
Næringsmiddelarbeid	32	17	2	1	5	-	1	4	2	-
Maskin- og motordrift	2	1	-	-	1	-	-	-	-	-
Laste-, losse- og lagerarbeid	-	-	-	-	-	-	-	-	-	-
Industri-, bygge- og anleggsarbeid ellers	23	14	2	1	1	-	2	3	-	-
Servicearbeid og militært arbeid	155	40	62	1	10	17	1	14	10	-

¹ Se note 1, siden foran.

Tabell 8. Hovedtall for yrkesaktive i uka 27. oktober - 2. november 1990, etter vanlig/avtalt arbeidstid

	I alt	Menn					Kvinner				
		I alt	1-19 timer	20-29 timer	30-39 timer	40 timer og over	I alt	1-19 timer	20-29 timer	30-39 timer	40 timer og over
I alt	1383	854	31	20	598	205	529	165	124	191	49
Alder											
16-19	47	26	7	-	15	4	21	8	5	8	-
20-24	143	89	3	2	60	24	54	9	8	32	5
25-29	167	107	2	1	80	24	60	18	11	27	4
30-39	362	212	5	4	152	51	150	55	33	52	10
40-49	311	183	3	6	131	43	128	32	32	44	20
50-59	202	120	3	3	90	24	82	31	26	19	6
60-66	116	90	5	4	57	24	26	7	9	8	2
67-69	16	11	1	-	5	5	5	3	-	-	2
70-	19	16	2	-	8	6	3	2	-	1	-
Ekteskapelig status											
Ugifte	313	230	16	5	154	55	83	13	15	48	7
Gifte	992	587	14	14	421	138	405	143	99	122	41
Før gifte	78	37	1	1	23	12	41	9	10	21	1
Familietype											
Enslige	152	112	6	3	70	33	40	7	9	22	2
Ektepar uten ugifte barn ..	208	120	4	2	83	31	88	26	22	34	6
Ektepar med ugifte barn ..	943	590	21	15	420	134	353	121	83	110	39
Mor/far med ugifte barn ...	80	32	-	-	25	7	48	11	10	25	2
Utdanning											
Barne- og ungdomsskolenivå	352	231	18	5	153	55	121	40	34	36	11
Gymnasnivå	865	528	13	8	377	130	337	105	75	126	31
Universitets- og høgskole- nivå	142	84	-	6	61	17	58	13	12	26	7
Uoppgitt, ingen utdanning eller utdanning på førskolenivå	24	11	-	1	7	3	13	7	3	3	-
Utført arbeidstid i uka											
Var ikke på arbeid	43	21	1	-	15	5	22	8	3	9	2
1 - 19 timer	191	41	26	-	11	4	150	131	9	10	-
20 - 29 timer	161	30	-	18	10	2	131	15	100	15	1
30 - 39 timer	684	510	3	2	491	14	174	10	9	152	3
40 timer og over	304	252	1	-	71	180	52	1	3	5	43

Tabell 9. Yrkesaktive 16 år og over i uka 27. oktober - 2. november 1990, etter kjønn, vanlig/avtalt arbeidstid og næring/yrkesfelt

	I alt	Menn					Kvinner				
		I alt	1-19 timer	20-29 timer	30-39 timer	40 timer og over	I alt	1-19 timer	20-29 timer	30-39 timer	40 timer og over
I alt	1383	854	31	20	598	205	529	165	124	191	49
Næring											
Jordbruk	99	61	9	4	11	37	38	11	3	6	18
Skogbruk	-	-	-	-	-	-	-	-	-	-	-
Fiske og fangst	14	14	-	1	1	12	-	-	-	-	-
Oljeutvinning og bergverksdrift	410	364	7	3	291	63	46	11	7	23	5
Industri i alt	160	118	6	1	95	16	42	8	3	31	-
Næringsmiddel-, drikkevare- og tobakksindustri	26	10	-	-	8	2	16	2	-	14	-
Tekstil-, beklædnings-, lær- og lærvareindustri	26	9	-	-	8	1	17	1	3	13	-
Trevareindustri	6	6	-	1	4	1	-	-	-	-	-
Treforedling, grafisk industri og forlag	7	3	1	-	2	-	4	4	-	-	-
Kjemisk industri, mineral-, olje-, kull-, gummi- og plastindustri	10	9	-	-	5	4	1	1	-	-	-
Keramikk- og glassindustri	2	2	-	-	1	1	-	-	-	-	-
Metallindustri	-	-	-	-	-	-	-	-	-	-	-
Verkstedindustri	83	79	5	-	67	7	4	-	-	4	-
Industri ellers	-	-	-	-	-	-	-	-	-	-	-
Kraft- og vannforsyning	30	23	2	-	20	1	7	3	2	2	-
Bygge- og anleggsvirksomhet	96	83	3	2	61	17	13	4	3	6	-
Varehandel	121	27	1	-	11	15	94	30	24	31	9
Hotell- og restaurantdrift	17	3	-	-	1	2	14	2	2	8	2
Landtransport	37	34	1	1	24	8	3	2	-	1	-
Sjøtransport	9	8	-	-	4	4	1	-	-	1	-
Transport ellers, lagring, post og telekommunikasjoner	22	9	1	-	7	1	13	5	4	4	-
Bank- og finansieringsvirksomhet	19	7	-	-	6	1	12	5	1	6	-
Forsikringsvirksomhet, eiendomsdrift og forretningsmessig tjenesteyting	8	6	-	-	2	4	2	-	1	1	-
Offentlig administrasjon, forsvar, politi og rettsvesen	60	31	1	-	22	8	29	12	5	11	1
Renovasjon og rengjøring	3	3	-	-	3	-	-	-	-	-	-
Undervisning og forskningsvirksomhet	73	31	-	7	16	8	42	12	15	9	6
Helse- og sosialtjenester	154	20	-	1	14	5	134	51	45	34	4
Kulturell tjenesteyting, underholdning og sport	5	-	-	-	-	-	5	3	-	1	1
Personlig tjenesteyting	46	12	-	-	9	3	34	6	9	16	3
Yrkesfelt											
Teknisk, vitenskapelig, humanistisk og kunstnerisk arbeid	220	96	-	8	72	16	124	42	32	39	11
Administrasjons- og forvaltningsarbeid, bedrifts- og organisasjonsledelse i alt	38	31	-	-	23	8	7	2	-	5	-
Offentlig administrasjons- og forvaltningsarbeid	15	9	-	-	8	1	6	2	-	4	-
Bedrifts- og organisasjonsledelse	23	22	-	-	15	7	1	-	-	1	-
Kontorarbeid	96	22	-	1	20	1	74	29	15	30	-
Handelsarbeid	106	24	1	-	11	12	82	28	22	22	10
Jordbruks-, skogbruks- og fiskearbeid	114	78	9	5	14	50	36	9	3	7	17
Gruve- og sprengningsarbeid m.m.	147	144	3	2	120	19	3	-	-	3	-
Transport og kommunikasjonsarbeid	76	57	1	1	40	15	19	10	4	5	-
Industri-, bygge- og anleggsarbeid i alt	422	370	15	3	278	74	52	4	4	44	-
Jern- og metallvarearbeid	162	159	4	-	120	35	3	-	-	3	-
Elektroarbeid	67	65	2	-	49	14	2	-	-	2	-
Trearbeid	29	29	1	1	20	7	-	-	-	-	-
Næringsmiddelarbeid	35	9	-	-	7	2	26	2	1	23	-
Maskin- og motordrift	32	30	1	-	24	5	2	1	-	1	-
Laste-, losse- og lagerarbeid	16	16	1	2	9	4	-	-	-	-	-
Industri-, bygge- og anleggsarbeid ellers	81	62	6	-	49	7	19	1	3	15	-
Servicearbeid og militært arbeid	164	32	2	-	20	10	132	41	44	36	11

Tabell 10. Yrkesaktive 16 år og over med fast oppmøteplass på arbeid i uka 27. oktober - 2. november 1990, etter tallet på arbeidsreiser, reisetid og yrkesfelt/oppmøteplass

	I alt	Reiste ikke	Reiste 1 gang			Reiste 2-3 ganger			Reiste 4 ganger eller flere		
			Reise- tid under 45 min	Reise- tid 45-89 min	Reise- tid 90 min og over	Reise- tid under 45 min	Reise- tid 45-89 min	Reise- tid 90 min og over	Reise- tid under 45 min	Reise- tid 45-89 min	Reise- tid 90 min og over
I alt	1284	226	24	4	21	135	3	5	814	37	15
Yrkesfelt											
Teknisk, vitenskapelig, humanistisk og kunstnerisk arbeid	198	11	2	-	2	38	-	2	135	6	2
Administrasjons- og forvaltningsarbeid, bedrifts- og organisasjonsledelse i alt	32	2	-	-	-	2	-	-	28	-	-
Offentlig administrasjons- og forvaltningsarbeid	13	-	-	-	-	2	-	-	11	-	-
Bedrifts- og organisasjonsledelse	19	2	-	-	-	-	-	-	17	-	-
Kontorarbeid	88	8	3	-	-	23	-	-	52	1	1
Handelsarbeid	97	15	3	-	-	25	1	-	52	-	1
Jordbruks- skogbruks- og fiskearbeid	112	90	3	1	-	6	-	-	12	-	-
Gruve- og sprengningsarbeid m.m.	142	13	-	-	8	10	1	-	106	2	2
Transport og kommunikasjonsarbeid	68	9	4	-	-	3	-	-	51	1	-
Industri-, bygge- og anleggsarbeid i alt	397	45	1	2	9	12	1	1	295	24	7
Jern- og metallvarearbeid	156	11	-	1	4	5	-	-	119	15	1
Elektroarbeid	60	7	-	-	1	1	-	-	47	3	1
Trearbeid	24	5	1	-	1	-	1	1	14	1	-
Næringsmiddelarbeid	33	7	-	-	-	2	-	-	23	-	1
Maskin- og motordrift	30	2	-	-	1	-	-	-	26	1	-
Laste-, losse og lagerarbeid	16	2	-	-	-	2	-	-	11	1	-
Industri-, bygge- og anleggsarbeid ellers	78	11	-	1	2	2	-	-	55	3	4
Servicearbeid og militært arbeid	150	33	8	1	2	16	-	2	83	3	2
Oppmøteplass og kjønn											
I bostedsfylket	1107	172	21	3	4	123	2	1	742	32	7
Menn	679	105	5	2	3	27	1	1	502	28	5
Kvinner	428	67	16	1	1	96	1	-	240	4	2
I bostedskommunen	952	162	19	-	-	113	-	1	646	9	2
Menn	564	97	4	-	-	25	-	1	430	6	1
Kvinner	388	65	15	-	-	88	-	-	216	3	1
1101 Eigersund	121	1	2	-	-	10	1	-	87	19	1
Menn	89	1	1	-	-	2	1	-	65	18	1
Kvinner	32	-	1	-	-	8	-	-	22	1	-
1103 Stavanger	11	3	-	1	2	-	-	-	1	1	3
Menn	7	1	-	1	1	-	-	-	1	1	2
Kvinner	4	2	-	-	1	-	-	-	-	-	1
1102 Sandnes	7	1	-	-	1	-	-	-	3	1	1
Menn	7	1	-	-	1	-	-	-	3	1	1
Kvinner	-	-	-	-	-	-	-	-	-	-	-
1112 Lund	4	-	-	-	-	-	-	-	3	1	-
Menn	3	-	-	-	-	-	-	-	2	1	-
Kvinner	1	-	-	-	-	-	-	-	1	-	-
Andre kommuner i fylket	12	5	-	2	1	-	1	-	2	1	-
Menn	9	5	-	1	1	-	-	-	1	1	-
Kvinner	3	-	-	1	-	-	1	-	1	-	-
Utenfor fylket	96	29	2	1	14	7	-	-	40	1	2
Menn	57	18	-	1	14	1	-	-	22	1	-
Kvinner	39	11	2	-	-	6	-	-	18	-	2
1004 Flekkefjord	54	3	2	-	-	6	-	-	40	1	2
Menn	25	1	-	-	-	1	-	-	22	1	-
Kvinner	29	2	2	-	-	5	-	-	18	-	2
2311 Nordsjøen syd	12	7	-	-	5	-	-	-	-	-	-
Menn	11	6	-	-	5	-	-	-	-	-	-
Kvinner	1	1	-	-	-	-	-	-	-	-	-
1201 Bergen	4	3	-	-	1	-	-	-	-	-	-
Menn	3	2	-	-	1	-	-	-	-	-	-
Kvinner	1	1	-	-	-	-	-	-	-	-	-
0301 Oslo	3	3	-	-	-	-	-	-	-	-	-
Menn	1	1	-	-	-	-	-	-	-	-	-
Kvinner	2	2	-	-	-	-	-	-	-	-	-
Andre steder utenfor fylket	14	12	-	1	-	1	-	-	-	-	-
Menn	8	7	-	1	-	-	-	-	-	-	-
Kvinner	6	5	-	-	-	1	-	-	-	-	-
Uoppgitt oppmøteplass	81	25	1	-	3	5	1	4	32	4	6
Menn	59	19	-	-	3	-	1	2	24	4	6
Kvinner	22	6	1	-	-	5	-	2	8	-	-

Tabell 11. Yrkesaktive 16 år og over med fast arbeidsreise i uka 27. oktober - 2. november 1990, etter reisemåte, oppmøteplass, tallet på arbeidsreiser, reisetid og etter reisemåte, kjønn og alder

	I alt	Ett transportmiddel						To eller flere transportmidler		
		Bil	Buss	Tog, trikk, T-bane	Båt	Sykkel, gange over 10 min	Annet	Kollektiv transport og/eller sykkel, gange over 10 min	Kollektiv transport og bil	Andre kombinasjoner
I alt	1058	585	142	3	1	139	38	33	71	46
Oppmøteplass, tallet på arbeidsreiser og reisetid										
Oppmøteplass i bostedskommunen ..	790	444	103	-	1	124	34	27	30	27
Reiste 1 gang	19	9	-	-	-	6	1	-	1	2
Under 45 min	19	9	-	-	-	6	1	-	1	2
45 - 89 min	-	-	-	-	-	-	-	-	-	-
90 min og over	-	-	-	-	-	-	-	-	-	-
Reiste 2 - 3 ganger	114	49	6	-	-	44	12	-	1	2
Under 45 min	113	48	6	-	-	44	12	-	1	2
45 - 89 min	-	-	-	-	-	-	-	-	-	-
90 min og over	1	1	-	-	-	-	-	-	-	-
Reiste 4 ganger eller flere	657	386	97	-	1	74	21	27	28	23
Under 45 min	646	382	94	-	1	73	20	26	28	22
45 - 89 min	9	3	2	-	-	1	1	1	-	1
90 min og over	2	1	1	-	-	-	-	-	-	-
Oppmøteplass utenfor bostedskommunen	212	112	32	3	-	12	2	2	35	14
Reiste 1 gang	26	9	-	1	-	-	-	1	3	12
Under 45 min	4	3	-	-	-	-	-	-	1	-
45 - 89 min	4	3	-	-	-	-	-	1	-	-
90 min og over	18	3	-	1	-	-	-	-	2	12
Reiste 2 - 3 ganger	19	12	3	-	-	-	1	-	2	1
Under 45 min	17	11	2	-	-	-	1	-	2	1
45 - 89 min	2	1	1	-	-	-	-	-	-	-
90 min og over	-	-	-	-	-	-	-	-	-	-
Reiste 4 ganger eller flere	167	91	29	2	-	12	1	1	30	1
Under 45 min	136	75	26	1	-	11	1	1	21	-
45 - 89 min	24	12	2	1	-	1	-	-	7	1
90 min og over	7	4	1	-	-	-	-	-	2	-
Uoppgitt oppmøteplass	56	29	7	-	-	3	2	4	6	5
Kjønn og alder										
Menn	653	354	123	2	1	33	19	29	58	34
16-19	20	9	4	-	-	-	2	-	5	-
20-24	69	35	11	-	-	3	1	2	16	1
25-29	88	45	20	-	-	4	5	3	6	5
30-39	167	97	24	-	-	7	2	8	16	13
40-49	143	78	21	-	-	12	5	9	9	9
50-59	91	53	21	2	-	3	1	3	5	3
60-66	68	33	21	-	1	3	2	4	1	3
67-69	5	3	-	-	-	1	1	-	-	-
70-	2	1	1	-	-	-	-	-	-	-
Kvinner	405	231	19	1	-	106	19	4	13	12
16-19	14	7	3	-	-	-	2	-	1	1
20-24	41	29	3	-	-	5	-	-	3	1
25-29	47	29	1	1	-	7	4	1	3	1
30-39	123	83	4	-	-	26	6	1	2	1
40-49	98	52	5	-	-	25	6	1	2	7
50-59	58	24	2	-	-	28	1	1	1	1
60-66	22	7	1	-	-	13	-	-	1	-
67-69	2	-	-	-	-	2	-	-	-	-
70-	-	-	-	-	-	-	-	-	-	-

Tabell 12. Boliger og bosatte. Hustype, tallet på rom, kjøkken. 3. november 1990

Tallet på rom på 6 m ² eller mer (kjøkken, gang, bad o.l. er ikke medregnet)	Boliger					Bosatte	
	I alt	Fritt- liggende enebolig eller vånings- hus til- knyttet gårdsdrift	Andre ene- og tomanns- boliger og småhus	Blokk, leiegård e.l.	Forret- nings- bygg, bygg for felles- hus- holdning e.l.	I alt	Pr. bolig
I alt	1281	1151	99	13	18	3451	2,7
1 rom	34	22	7	2	3	61	1,8
Med kjøkken 6 m ² eller større	20	12	4	2	2	41	2,1
Med kjøkken mindre enn 6 m ²	14	10	3	-	1	20	1,4
Uten kjøkken	-	-	-	-	-	-	-
2 rom	95	58	31	3	3	153	1,6
Med kjøkken 6 m ² eller større	71	42	25	3	1	122	1,7
Med kjøkken mindre enn 6 m ²	23	15	6	-	2	30	1,3
Uten kjøkken	1	1	-	-	-	1	1,0
3 rom	178	149	19	5	5	363	2,0
4 rom	300	279	18	-	3	705	2,4
5 rom	279	267	6	2	4	810	2,9
6 rom	216	203	13	-	-	674	3,1
7 rom	89	88	1	-	-	317	3,6
8 rom	32	32	-	-	-	130	4,1
9 rom eller flere	58	53	4	1	-	238	4,1

Tabell 13. Boliger, rom og bosatte, etter hustype. 3. november 1990

	I alt	Frittliggende enebolig eller våningshus tilknyttet gårdsdrift	Hus i kjede, rekkehus, terrassehus, vertikaldelt tomannsbolig	Horisontaldelt tomannsbolig eller annet boligbygg med mindre enn 3 etasjer	Blokk, leiegård e.l.	Forretningsbygg, bygg for fellesusholdning e.l.
Boliger i alt	1281	1151	45	54	13	18
Bosatte i alt	3451	3188	85	114	35	29
Bosatte pr. bolig	2,7	2,8	1,9	2,1	2,7	1,6
Rom i alt	6067	5619	157	193	42	56
Rom pr. bolig	4,7	4,9	3,5	3,6	3,2	3,1

Tabell 14. Boliger etter eieform og areal¹. Rom og bosatte, etter eieform. 3. november 1990

	I alt	Boligen eies			Boligen leies			
		I alt	Privat	Gjennom borettslag e.l.	I alt	Som tjeneste- bolig	For et avgrenset tidsrom	På andre vilkår
Boliger i alt	1281	1081	1032	49	200	22	31	147
Under 50 m ²	58	33	31	2	25	-	5	20
50 - 59 m ²	92	60	52	8	32	-	2	30
60 - 79 m ²	187	147	136	11	40	-	13	27
80 - 99 m ²	299	254	240	14	45	9	3	33
100 - 129 m ²	324	291	280	11	33	6	5	22
130 - 149 m ²	130	120	119	1	10	3	3	4
150 - 199 m ²	123	116	115	1	7	1	-	6
200 m ² eller mer	68	60	59	1	8	3	-	5
Bosatte i alt	3451	3038	2926	112	413	56	65	292
Bosatte pr. bolig	2,7	2,8	2,8	2,3	2,1	2,5	2,1	2,0
Rom i alt	6067	5309	5108	202	758	111	108	539
Rom pr. bolig	4,7	4,9	4,9	4,1	3,8	5,0	3,5	3,7

¹ Medregnet kjøkken, gang, bad o.l.

Tabell 15. Boliger etter tallet på rom og tallet på bosatte. 3. november 1990

Tallet på bosatte	I alt	Tallet på rom								
		1	2	3	4	5	6	7	8	9 eller flere
I alt	1281	34	95	178	300	279	216	89	32	58
1	354	18	64	75	87	51	41	13	1	4
2	351	12	18	57	111	83	46	16	4	4
3	175	-	4	25	39	48	31	15	4	9
4	217	2	6	11	41	55	58	17	8	19
5	129	1	1	7	17	30	28	16	13	16
6	41	1	2	2	5	8	9	8	2	4
7	6	-	-	-	-	2	2	2	-	-
8	4	-	-	1	-	1	1	1	-	-
9	3	-	-	-	-	1	-	1	-	1
10 eller flere	1	-	-	-	-	-	-	-	-	1

Tabell 16. Boliger etter husets byggeår og hustype/eieform/oppvarmingskilde. Bosatte og rom, etter husets byggeår. 3. november 1990

	I alt	Husets byggeår							
		-1900	1901-1920	1921-1940	1941-1945	1946-1960	1961-1970	1971-1980	1981-1990
Boliger i alt	1281	163	67	148	9	277	158	252	207
Hustype									
Frittliggende enebolig eller våningshus tilknyttet gårdsdrift	1151	155	62	123	8	254	152	225	172
Hus i kjede, rekkehus, terrassehus eller vertikaldelt tomannsbolig	45	3	1	2	-	2	5	17	15
Horisontaldelt tomannsbolig eller annet boligbygg med mindre enn 3 etasjer	54	5	2	12	-	14	1	8	12
Blokk, leiegård eller annet boligbygg med 3 etasjer eller mer	13	-	-	3	-	2	-	1	7
Forretningsbygg, pensjonat, aldershjem, militærforlegning eller annet bygg for felleshusholdning	18	-	2	8	1	5	-	1	1
Eie/leieform									
Eies i alt	1081	133	53	113	7	240	143	213	179
Privat	1032	126	53	107	7	230	137	209	163
Gjennom borettslag eller boligaksjeselskap	49	7	-	6	-	10	6	4	16
Leies i alt	200	30	14	35	2	37	15	39	28
Som tjenestebolig	22	1	-	1	-	8	5	6	1
For et avgrenset tidsrom	31	3	-	6	-	8	-	7	7
På andre vilkår	147	26	14	28	2	21	10	26	20
Oppvarmingskilde									
En kilde, i alt	359	51	26	43	3	79	45	52	60
Sentralvarme	13	-	-	1	-	2	3	7	-
Elektriske ovner, varmekabler e.l.	133	10	6	17	-	25	12	31	32
Ovner for flytende brensel	45	6	2	7	-	14	9	5	2
Ovner for fast brensel	168	35	18	18	3	38	21	9	26
To eller flere kilder, i alt	922	112	41	105	6	198	113	200	147
Elektriske ovner og ovner for fast brensel	514	74	32	59	3	104	37	83	122
Elektriske ovner og ovner for flytende brensel	99	13	1	15	2	27	16	18	7
Ovner for fast og flytende brensel	27	3	2	2	-	6	9	3	2
Sentralvarme og én eller flere andre kilder	11	-	-	1	-	2	3	5	-
Andre kombinasjoner	271	22	6	28	1	59	48	91	16
Bosatte i alt	3451	328	128	294	23	617	457	886	718
Bosatte pr. bolig	2,7	2,0	1,9	2,0	2,6	2,2	2,9	3,5	3,5
Rom i alt	6067	735	279	645	37	1194	763	1356	1059
Rom pr. bolig	4,7	4,5	4,2	4,4	4,1	4,3	4,8	5,4	5,1

Tabell 17. Boliger og bosatte. Sanitærutstyr, størrelse og tilgjengelighet. 3. november 1990

	I alt	Sanitærutstyr			
		Med WC		Uten WC	
		Med bad	Uten bad	Med bad	Uten bad
I alt	1281	1128	43	30	80
Tallet på rom på 6 m² eller mer (kjøkken, gang, bad o.l. er ikke medregnet)					
1 rom	34	26	2	1	5
Med kjøkken 6 m ² eller større	20	14	2	-	4
Med kjøkken mindre enn 6 m ²	14	12	-	1	1
Uten kjøkken	-	-	-	-	-
2 rom	95	74	9	3	9
Med kjøkken 6 m ² eller større	71	53	8	3	7
Med kjøkken mindre enn 6 m ²	23	21	1	-	1
Uten kjøkken	1	-	-	-	1
3 rom	178	143	12	5	18
4 rom	300	262	8	10	20
5 rom	279	255	8	1	15
6 rom	216	196	2	7	11
7 rom	89	84	2	2	1
8 rom	32	31	-	-	1
9 rom eller flere	58	57	-	1	-
Etasjeplassering. Heis					
Boliger med beboelsesrom i					
én etasje i alt	718	613	31	17	57
Kjelleretasje	27	24	3	-	-
Underetasje	73	60	4	3	6
1. etasje	488	413	20	12	43
2. etasje	115	102	4	2	7
3. etasje	14	13	-	-	1
4. etasje	1	1	-	-	-
i hus med heis	1	1	-	-	-
i hus uten heis	-	-	-	-	-
5. etasje eller høyere	-	-	-	-	-
i hus med heis	-	-	-	-	-
i hus uten heis	-	-	-	-	-
Boliger med beboelsesrom i					
flere etasjer i alt	563	515	12	13	23
1. etasje og underetasje/kjeller	179	176	1	1	1
1. og 2. etasje	284	244	9	11	20
1. og 2. etasje og underetasje/kjeller	73	71	-	1	1
1., 2. og 3. etasje	11	10	-	-	1
Andre etasjekombinasjoner	16	14	2	-	-
Bosatte i alt	3451	3213	65	52	121
Bosatte pr. bolig	2,7	2,8	1,5	1,7	1,5
Rom i alt	6067	5468	154	132	313
Rom pr. bolig	4,7	4,8	3,6	4,4	3,9

Tabell 18. Boliger etter standardindikatorer. Bosatte etter alder og standardindikatorer. 3. november 1990

	Boliger	Bosatte									
		I alt	0-19	20-29	30-39	40-49	50-59	60-69	70-79	80-89	90-
I alt	1281	3451	1009	456	452	388	315	366	341	114	10
Hustype											
Frittliggende enebolig eller våningshus tilknyttet gårdsdrift	1151	3188	940	419	414	369	298	339	312	90	7
Småhus	99	199	52	30	34	15	8	13	23	21	3
Blokk, leiegård, forretningsbygg, bygg for felleshusholdning e.l.	31	64	17	7	4	4	9	14	6	3	-
Tallet på rom. Kjøkken											
1 - 2 rom	129	214	34	31	16	15	18	38	38	21	3
Med kjøkken	128	213	34	31	16	15	17	38	38	21	3
Uten kjøkken	1	1	-	-	-	-	1	-	-	-	-
3 - 4 rom	478	1068	230	140	113	109	118	142	159	51	6
5 rom eller flere	674	2169	745	285	323	264	179	186	144	42	1
Byggeår											
- 1900	163	328	38	33	30	22	37	69	68	29	2
1901 - 1960	501	1062	169	133	81	77	116	209	216	56	5
1961 - 1990	617	2061	802	290	341	289	162	88	57	29	3
Oppvarmingskilder											
En kilde, i alt	359	876	224	144	97	95	87	102	81	42	4
Sentralvarme, elektriske ovner, varmekabler e.l.	146	361	103	60	49	38	33	28	29	19	2
Ovner for flytende brensel	45	109	18	18	12	15	19	15	9	2	1
Ovner for fast brensel	168	406	103	66	36	42	35	59	43	21	1
To eller flere kilder, i alt	922	2575	785	312	355	293	228	264	260	72	6
Elektriske ovner og ovner for fast brensel	514	1445	481	181	225	125	101	135	149	44	4
Elektriske ovner og ovner for flytende brensel	99	241	42	32	14	31	37	31	48	6	-
Ovner for fast og flytende brensel	27	70	10	10	3	14	11	10	6	5	1
Sentralvarme og én eller flere andre kilder	11	29	12	-	3	7	-	4	1	2	-
Andre kombinasjoner	271	790	240	89	110	116	79	84	56	15	1
Sanitærforhold											
Har både bad og WC	1128	3213	1000	435	434	373	289	310	278	85	9
Har WC, men ikke bad	43	65	4	7	3	5	4	12	18	12	-
Har bad, men ikke WC	30	52	3	6	3	4	5	11	16	4	-
Har verken bad eller WC	80	121	2	8	12	6	17	33	29	13	1
Etasjeplassering. Heis											
Boliger med beboelsesrom i én etasje i alt											
1. etasje, kjelleretasje eller underetasje	588	1430	380	179	173	169	146	163	154	60	6
2. etasje eller høyere	130	322	84	51	33	27	40	39	36	11	1
I hus med heis	3	4	-	-	-	-	1	2	1	-	-
I hus uten heis	127	318	84	51	33	27	39	37	35	11	1
Boliger med beboelsesrom i flere etasjer											
	563	1699	545	226	246	192	129	164	151	43	3
Plan i boligen											
Boliger med kjøkken, bad, WC og minst ett beboelsesrom på ett plan											
	1038	2997	952	404	412	357	270	274	246	75	7
Eie-/teleform											
Eies i alt	1081	3038	890	370	400	357	296	344	287	87	7
Privat	1032	2926	854	360	380	349	287	333	276	80	7
Gjennom borettslag e.l.	49	112	36	10	20	8	9	11	11	7	-
Leies	200	413	119	86	52	31	19	22	54	27	3
Tallet på bosatte											
1	354	354	6	22	26	21	29	74	107	60	9
2	351	702	22	56	37	51	119	188	187	41	1
3	175	525	109	128	55	66	74	61	29	3	-
4	217	868	347	142	161	121	56	26	6	9	-
5	129	645	330	66	131	81	18	12	6	1	-
6 eller flere	55	357	195	42	42	48	19	5	6	-	-

Tabell 19. Husholdninger, familier og personer, etter type husholdning¹. Husholdninger etter type husholdning¹ og tallet på familier i husholdningen/yrkesaktivitet i husholdningen/eieform/tallet på rom i boligen og kjøkken. 3.november 1990

	I alt	En- person- hus- hold- ninger	Flerpersonehusholdninger uten barn			Flerpersonehusholdninger med barn			
			I alt	2 per- soner	3 per- soner eller flere	I alt	1 barn	2 barn	3 barn eller flere
Personer i alt	3451	354	1177	668	509	1920	528	748	644
Familier i alt	1401	354	547	371	176	500	175	195	130
Husholdninger i alt	1281	354	481	334	147	446	150	178	118
Tallet på familier i husholdningen									
1 familie	1166	354	418	297	121	394	126	161	107
2 familier	111	-	61	37	24	50	23	17	10
3 familier	3	-	1	-	1	2	1	-	1
4 familier eller flere	1	-	1	-	1	-	-	-	-
Yrkesaktivitet. Tallet på yrkesaktive i uka									
Husholdning uten yrkesaktive	473	258	185	172	13	30	13	12	5
Husholdning med 1 yrkesaktiv	353	96	118	84	34	139	40	57	42
Heltid ²	309	83	99	69	30	127	33	53	41
Deltid	44	13	19	15	4	12	7	4	1
Husholdning med 2 yrkesaktive	367	-	136	78	58	231	74	94	63
Begge på heltid	151	-	68	36	32	83	27	36	20
En på heltid	201	-	63	40	23	138	41	55	42
Ingen på heltid	15	-	5	2	3	10	6	3	1
Husholdning med 3 yrkesaktive	65	-	33	-	33	32	14	11	7
Alle på heltid	31	-	14	-	14	17	11	4	2
To på heltid	26	-	17	-	17	9	2	4	3
En på heltid	8	-	2	-	2	6	1	3	2
Ingen på heltid	-	-	-	-	-	-	-	-	-
Husholdning med 4 yrkesaktive og over	23	-	9	-	9	14	9	4	1
Eie-/leieform									
Eies i alt	1081	258	437	299	138	386	124	153	109
Privat	1032	233	426	290	136	373	121	149	103
Gjennom borettslag e.l.	49	25	11	9	2	13	3	4	6
Leies i alt	200	96	44	35	9	60	26	25	9
Som tjenestebolig	22	6	6	4	2	10	4	6	-
For et avgrenset tidsrom	31	13	6	4	2	12	8	2	2
På andre vilkår	147	77	32	27	5	38	14	17	7
Tallet på rom. Kjøkken									
1 rom	34	18	12	11	1	4	2	2	-
Med kjøkken 6 m ² eller større	20	10	6	5	1	4	2	2	-
Med kjøkken mindre enn 6 m ² ..	14	8	6	6	-	-	-	-	-
Uten kjøkken	-	-	-	-	-	-	-	-	-
2 rom	95	64	17	13	4	14	8	5	1
Med kjøkken 6 m ² eller større	71	44	15	12	3	12	7	4	1
Med kjøkken mindre enn 6 m ² ..	23	19	2	1	1	2	1	1	-
Uten kjøkken	1	1	-	-	-	-	-	-	-
3 rom	178	75	64	50	14	39	21	13	5
4 rom	300	87	139	108	31	74	27	32	15
5 rom	279	51	126	83	43	102	31	44	27
6 rom	216	41	82	46	36	93	26	37	30
7 rom	89	13	27	15	12	49	17	18	14
8 rom	32	1	5	4	1	26	6	11	9
9 rom eller flere	58	4	9	4	5	45	12	16	17

¹ I denne tabellen er barn (ugifte hjemmeboende) 18 år og over holdt utenfor ved grupperingen av husholdninger etter type. Husholdninger som har barn bare i alderen 18 år og over, er derfor regnet som flerpersonehusholdninger uten barn. ² Heltid er samlet avtalt/vanlig arbeidstid på 30 timer eller mer i uka (alle arbeidsforhold).

Tabell 20. Husholdninger, familier og personer, etter husholdningsstørrelse/type husholdning. Absolutte tall og prosent. 3. november 1990

	Absolutte tall			Prosent		
	Personer	Familier	Husholdninger	Personer	Familier	Husholdninger
I alt	3451	1401	1281	100,0	100,0	100,0
Husholdningsstørrelse						
1 person	354	354	354	10,3	25,3	27,6
2 personer	702	389	351	20,3	27,8	27,4
3 personer	525	197	175	15,2	14,1	13,7
4 personer	868	236	217	25,2	16,8	16,9
5 personer eller flere	1002	225	184	29,0	16,1	14,4
Husholdningstype						
Énpersonhusholdninger	354	354	354	10,3	25,3	27,6
Alder						
- 24	11	11	11	0,3	0,8	0,9
25 - 34	36	36	36	1,0	2,6	2,8
35 - 44	15	15	15	0,4	1,1	1,2
45 - 69	116	116	116	3,4	8,3	9,1
70 - 79	107	107	107	3,1	7,6	8,4
80 - 84	38	38	38	1,1	2,7	3,0
85 - 89	22	22	22	0,6	1,6	1,7
90 -	9	9	9	0,3	0,6	0,7
Flerpersonhusholdninger uten barn ¹	1177	547	481	34,1	39,0	37,5
Alder eldste person						
- 24	10	8	5	0,3	0,6	0,4
25 - 34	34	21	17	1,0	1,5	1,3
35 - 44	43	20	18	1,2	1,4	1,4
45 - 69	656	267	252	19,0	19,1	19,7
70 - 79	321	166	141	9,3	11,8	11,0
80 - 84	91	51	38	2,6	3,6	3,0
85 - 89	20	13	9	0,6	0,9	0,7
90 -	2	1	1	0,1	0,1	0,1
Flerpersonhusholdninger med barn ¹	1920	500	446	55,6	35,7	34,8
Alder yngste barn						
0 - 6	1078	280	246	31,2	20,0	19,2
7 - 15	701	177	163	20,3	12,6	12,7
16 - 17	141	43	37	4,1	3,1	2,9
Tallet på barn i husholdningen						
1 barn	528	175	150	15,3	12,5	11,7
2 barn	748	195	178	21,7	13,9	13,9
3 barn	492	107	95	14,3	7,6	7,4
4 barn eller flere	152	23	23	4,4	1,6	1,8

¹ I denne tabellen er barn (ugifte hjemmeboende) 18 år og over holdt utenfor ved grupperingen av husholdninger etter type. Husholdninger som har barn bare i alderen 18 år og over, er derfor regnet som flerpersonhusholdninger uten barn.

Tabell 21. Husholdninger etter type husholdning¹ og disponering av personbil/avfallssortering.
3. november 1990

	I alt	Husholdninger med barn	Husholdninger uten barn					
			I alt	Alder eldste person				
				-24	25-44	45-69	70-79	80-
I alt	1281	446	835	16	86	368	248	117
Disponering av personbil								
1 bil	639	253	386	8	49	195	105	29
2 biler	253	141	112	2	15	74	14	7
3 biler eller flere	52	30	22	-	1	15	5	1
Husholdningen disponerer ikke bil ...	337	22	315	6	21	84	124	80
Avfallssortering (kildesortering)								
Husholdningen sorterer avfall, i alt ...	297	130	167	1	20	78	54	14
Papir ²	61	28	33	-	5	14	10	4
Glass ²	55	24	31	-	7	12	7	5
Batterier ²	242	111	131	1	17	59	41	13
Maling, lakk, olje e.l. ²	30	15	15	-	6	5	2	2
Annet avfall ²	52	16	36	-	2	15	16	3
Husholdningen sorterer ikke avfall ...	984	316	668	15	66	290	194	103

¹ I denne tabellen er barn (ugifte hjemmeboende) 18 år og over holdt utenfor ved grupperingen av husholdninger etter type. Husholdninger som har barn bare i alderen 18 år og over, er derfor regnet som husholdninger uten barn. ² Noen husholdninger sorterer flere typer avfall. Derfor blir summen av husholdninger etter avfallstype større enn tallet på husholdninger som sorterer avfall i alt.

Tabell 22. Familier i privathusholdninger etter familietype. Personer etter alder og familietype.
3. november 1990

Alder	I alt	Enslig	Ektepar uten ugifte barn	Ektepar med ugifte barn	Mor med barn	Far med barn
Familier						
I alt	1401	494	291	516	87	13
Personer						
I alt	3451	494	582	2125	219	31
0 - 4	237	-	-	193	44	-
5 - 9	249	-	-	227	22	-
10 - 14	261	1	-	233	26	1
15 - 19	262	11	2	227	17	5
20 - 24	232	25	15	161	25	6
25 - 29	224	29	20	152	22	1
30 - 34	220	32	10	160	16	2
35 - 39	232	10	10	197	12	3
40 - 44	215	15	15	182	2	1
45 - 49	173	23	21	120	8	1
50 - 54	155	14	44	90	6	1
55 - 59	160	22	65	64	6	3
60 - 64	165	29	66	64	4	2
65 - 69	201	63	110	27	1	-
70 - 74	206	68	116	18	3	1
75 - 79	135	66	61	6	2	-
80 - 84	82	51	22	4	1	4
85 - 89	32	26	4	-	2	-
90 -	10	9	1	-	-	-

Tabell 23. Hovedtall for par og personer i par. 3. november 1990

	I alt	Gifte		Samboende		
		I alt	Uten barn ¹	Med barn ¹	I alt	Uten barn ¹
Par						
I alt					
Tallet på barn i husholdningen¹						
0					
1					
2					
3					
4					
5 og over					
Parets yrkesaktivitet i uka						
27. oktober - 2. november 1990						
Ingen yrkesaktiv					
En yrkesaktiv					
Begge yrkesaktive					
Personer						
I alt					
Alder						
0 - 19					
20 - 29					
30 - 39					
40 - 49					
50 - 59					
60 - 69					
70 -					
Høyeste utdanning						
Barn- og ungdomsskolenivå					
Gymnasnivå					
Universitets- og høyskolenivå					
Uoppgitt, ingen utdanning eller utdanning på førskolenivå					

Tallene i denne tabellen er ikke ferdige. Tabellen vil bli utarbeidet seinere, og kan fås ved å vende seg til Statistisk sentralbyrå, Folketellingskontoret.

¹ I denne tabellen er barn (ugifte hjemmeboende) 18 år og over holdt utenfor ved grupperingen av par. Par som har barn bare i alderen 18 år og over, er derfor regnet som par uten barn.

Tabell 24. Barn 0-17 år etter alder, familietype og mors/fars yrkesaktivitet i uka 27. oktober - 2. november 1990

Alder	I alt	Ektepar med barn			Mor med barn		Far med barn	
		Ingen av foreldrene yrkesaktive	En av foreldrene yrkesaktiv	Begge foreldrene yrkesaktive	Mor ikke yrkesaktiv	Mor yrkesaktiv	Far ikke yrkesaktiv	Far yrkesaktiv
I alt ¹	892	20	293	476	54	47	2	-
0	42	1	18	14	5	4	-	-
1	46	-	14	21	6	5	-	-
2	45	1	16	22	4	2	-	-
3	55	-	20	26	6	3	-	-
4	49	-	20	20	6	3	-	-
5	55	1	21	29	3	1	-	-
6	49	1	15	27	5	1	-	-
7	52	-	21	25	3	3	-	-
8	49	1	17	27	-	4	-	-
9	44	1	17	24	1	1	-	-
10	46	1	9	31	2	3	-	-
11	53	1	16	31	2	2	1	-
12	54	-	20	27	3	4	-	-
13	49	1	13	32	2	1	-	-
14	58	5	17	29	3	4	-	-
15	48	1	16	30	-	1	-	-
16	50	3	13	31	2	1	-	-
17	48	2	10	30	1	4	1	-

¹ Barn 0-17 år i alt er ikke det samme som personer 0-17 år i alt. Se tekstdelen, pkt. 4.1.

Tabell 25. Personer 67 år og over. Alder, tallet på personer i husholdningen, husholdningstype og indikatorer for boligstandard. 3. november 1990

	I alt	67 - 69 år		70 - 79 år		80 - 89 år		90 år og over	
		Bor alene	Bor med flere	Bor alene	Bor med flere	Bor alene	Bor med flere	Bor alene	Bor med flere
I alt	601	33	87	107	237	60	64	9	4
I felleshusholdning	16	-	-	-	3	-	10	-	3
I privathusholdning i alt	585	33	87	107	234	60	54	9	1
Hustype									
Frittliggende enebolig eller våningshus tilknyttet gårdsdrift	517	30	78	91	221	40	50	7	-
Småhus	55	3	5	13	10	17	4	2	1
Blokk, leiegård, forretningsbygg, bygg for felleshusholdning e.l.	13	-	4	3	3	3	-	-	-
Tallet på rom. Kjøkken									
1 - 2 rom	76	7	7	26	12	16	5	3	-
Med kjøkken	76	7	7	26	12	16	5	3	-
Uten kjøkken	-	-	-	-	-	-	-	-	-
3 - 4 rom	271	17	38	50	109	26	25	5	1
5 rom eller flere	238	9	42	31	113	18	24	1	-
Byggeår									
- 1900	129	11	19	14	54	14	15	2	-
1901 - 1960	347	15	55	74	142	27	29	5	-
1961 - 1990	109	7	13	19	38	19	10	2	1
Oppvarmingskilder									
Én kilde, i alt	161	10	24	34	47	23	19	3	1
Sentralvarme, elektriske ovner, varmekabler e.l.	60	6	4	12	17	13	6	1	1
Ovner for flytende brensel	15	-	3	3	6	1	1	1	-
Ovner for fast brensel	86	4	17	19	24	9	12	1	-
To eller flere kilder, i alt	424	23	63	73	187	37	35	6	-
Sentralvarme og én eller flere andre kilder	4	-	1	-	1	2	-	-	-
Andre kombinasjoner	420	23	62	73	186	35	35	6	-
Sanitærforhold									
Har både bad og WC	469	24	73	81	197	44	41	8	1
Har WC, men ikke bad	35	2	3	5	13	8	4	-	-
Har bad, men ikke WC	22	1	1	6	10	-	4	-	-
Har verken bad eller WC	59	6	10	15	14	8	5	1	-
Etasjeplassering. Heis									
Boliger med beboelsesrom i én etasje i alt	337	23	46	75	115	44	27	6	1
1. etasje, kjelleretasje eller underetasje	275	19	36	63	91	37	23	5	1
2. etasje eller høyere	62	4	10	12	24	7	4	1	-
I hus med heis	2	-	1	1	-	-	-	-	-
I hus uten heis	60	4	9	11	24	7	4	1	-
Boliger med beboelsesrom i flere etasjer	248	10	41	32	119	16	27	3	-
Plan i boligen									
Boliger med kjøkken, bad, WC og minst ett beboelsesrom på ett plan ..	409	21	60	75	171	40	35	6	1
Ele-/leieform									
Eies i alt	490	27	82	80	207	41	46	7	-
Privat	469	24	82	75	201	34	46	7	-
Gjennom borettslag e.l.	21	3	-	5	6	7	-	-	-
Leies	95	6	5	27	27	19	8	2	1

Tabell 26. Folkemengde etter alder, kjønn og type bostedsstrøk/grunnkrets. 3. november 1990

	I alt	Alder										
		0-6	7-15	16-19	20-24	25-29	30-49	50-59	60-66	67-69	70-79	80-
Kommunen	3468	341	455	213	232	224	840	315	247	120	344	137
Menn	1718	165	226	95	129	119	434	151	137	57	153	52
Kvinner	1750	176	229	118	103	105	406	164	110	63	191	85
Type bostedsstrøk og kjønn												
Tettsteder												
Tettbygde strøk	2337	237	322	149	159	164	579	219	167	62	196	83
Menn	1130	114	161	63	82	87	297	103	89	27	81	26
Kvinner	1207	123	161	86	77	77	282	116	78	35	115	57
4541 Hauge	2337	237	322	149	159	164	579	219	167	62	196	83
Menn	1130	114	161	63	82	87	297	103	89	27	81	26
Kvinner	1207	123	161	86	77	77	282	116	78	35	115	57
Spredtbygde strøk	1115	104	133	64	72	60	258	96	79	58	142	49
Menn	582	51	65	32	47	32	135	48	47	30	70	25
Kvinner	533	53	68	32	25	28	123	48	32	28	72	24
Uoppgitt	16	-	-	-	1	-	3	-	1	-	6	5
Delområde, grunnkrets og kjønn												
01 Sokndal	3452	341	455	213	231	224	837	315	246	120	338	132
Menn	1712	165	226	95	129	119	432	151	136	57	151	51
Kvinner	1740	176	229	118	102	105	405	164	110	63	187	81
0101 Nesvåg	89	11	6	8	11	7	16	11	5	4	7	3
Menn	46	4	4	4	6	5	7	7	2	2	3	2
Kvinner	43	7	2	4	5	2	9	4	3	2	4	1
0102 Rekefjord	178	11	9	16	16	7	38	9	20	12	31	9
Menn	86	4	3	6	11	3	21	5	8	8	12	5
Kvinner	92	7	6	10	5	4	17	4	12	4	19	4
0103 Rossland/Åvendal	90	8	13	6	5	5	21	9	6	5	10	2
Menn	48	2	9	4	3	3	11	6	3	2	5	-
Kvinner	42	6	4	2	2	2	10	3	3	3	5	2
0104 Eia/Barstad	127	16	14	8	6	10	30	8	8	12	11	4
Menn	63	9	4	2	4	5	16	2	7	7	5	2
Kvinner	64	7	10	6	2	5	14	6	1	5	6	2
0105 Bakka	79	5	14	3	2	4	21	5	2	4	14	5
Menn	40	4	5	2	1	1	11	4	-	1	8	3
Kvinner	39	1	9	1	1	3	10	1	2	3	6	2
0106 Sandbekk	33	5	4	-	-	1	7	4	4	1	6	1
Menn	20	3	4	-	-	1	4	1	2	1	4	-
Kvinner	13	2	-	-	-	-	3	3	2	-	2	1
0107 Ålgård	112	15	11	2	8	6	20	19	11	4	11	5
Menn	57	7	4	1	6	3	10	7	10	2	5	2
Kvinner	55	8	7	1	2	3	10	12	1	2	6	3
0108 Mydland	66	7	16	1	3	3	16	4	4	1	9	2
Menn	41	4	12	1	3	1	8	2	3	-	6	1
Kvinner	25	3	4	-	-	2	8	2	1	1	3	1
0109 Åmot	129	9	16	6	5	12	27	18	11	4	19	2
Menn	63	3	7	4	4	4	15	4	7	2	12	1
Kvinner	66	6	9	2	1	8	12	14	4	2	7	1
0110 Åna-Sira	193	23	30	12	13	15	53	14	10	5	15	3
Menn	92	13	11	2	6	9	26	7	5	3	8	2
Kvinner	101	10	19	10	7	6	27	7	5	2	7	1
0111 Jøssingfjord	56	1	3	2	2	-	4	7	6	7	17	7
Menn	31	1	1	1	1	-	2	5	3	4	9	4
Kvinner	25	-	2	1	1	-	2	2	3	3	8	3
0112 Årstad/Haneberg	283	19	26	23	29	15	66	34	22	4	33	12
Menn	151	9	16	12	20	11	30	20	11	2	14	6
Kvinner	132	10	10	11	9	4	36	14	11	2	19	6
0113 Sogndalstrand	284	27	34	22	21	13	79	14	18	16	29	11
Menn	142	11	18	12	14	7	44	8	9	4	12	3
Kvinner	142	16	16	10	7	6	35	6	9	12	17	8
0114 Skarås	41	2	6	2	2	3	9	6	2	1	5	3
Menn	19	1	2	1	1	3	4	3	1	-	2	1
Kvinner	22	1	4	1	1	-	5	3	1	1	3	2
0115 Hauge	526	56	95	36	29	31	156	48	32	6	26	11
Menn	264	25	50	20	18	14	78	25	17	3	10	4
Kvinner	262	31	45	16	11	17	78	23	15	3	16	7
0116 Bø	655	82	95	30	43	54	144	50	53	17	57	30
Menn	311	44	48	8	19	26	77	21	31	7	23	7
Kvinner	344	38	47	22	24	28	67	29	22	10	34	23
0117 Frøyland	511	44	63	36	36	38	130	55	32	17	38	22
Menn	238	21	28	15	12	23	68	24	17	9	13	8
Kvinner	273	23	35	21	24	15	62	31	15	8	25	14
Uoppgitt	16	-	-	-	1	-	3	-	1	-	6	5

Tabell 27. Yrkesaktive 16 år og over, etter næring, kjønn og type bostedsstrøk/grunnkrets. 3. november 1989 - 2. november 1990

	I alt	Jordbruk, skogbruk, fiske og fangst	Oljeutvinning og bergverksdrift	Industri	Kraft- og vannforsyning	Bygge- og anleggsvirksomhet	Varehandel, hotell- og restaurantervirksomhet	Transport, lagring, post- og telekommunikasjoner	Bank-, finans- og forsikringsvirksomhet, eiendomsdrift og forretningsmessig tjenesteyting	Offentlig, sosial og privat tjenesteyting
Kommunen	1600	147	463	176	35	113	166	76	32	392
Menn	968	101	402	127	26	98	35	55	14	110
Kvinner	632	46	61	49	9	15	131	21	18	282
Type bostedsstrøk og kjønn										
Tettsteder										
Tettbygde strøk	1101	32	340	123	29	76	126	58	24	293
Menn	649	20	291	92	21	67	27	43	11	77
Kvinner	452	12	49	31	8	9	99	15	13	216
4541 Hauge	1101	32	340	123	29	76	126	58	24	293
Menn	649	20	291	92	21	67	27	43	11	77
Kvinner	452	12	49	31	8	9	99	15	13	216
Spredtbygde strøk	496	115	121	53	6	37	40	17	8	99
Menn	317	81	110	35	5	31	8	11	3	33
Kvinner	179	34	11	18	1	6	32	6	5	66
Uoppgitt	3	-	2	-	-	-	-	1	-	-
Delområde, grunnkrets og kjønn										
01 Sokndal	1597	147	461	176	35	113	166	75	32	392
Menn	966	101	401	127	26	98	35	54	14	110
Kvinner	631	46	60	49	9	15	131	21	18	282
0101 Nesvåg	44	13	7	6	3	2	2	1	1	9
Menn	28	8	7	5	2	-	1	1	1	3
Kvinner	16	5	-	1	1	2	1	-	-	6
0102 Rekefjord	79	4	25	8	1	8	12	2	-	19
Menn	46	4	19	2	1	7	3	1	-	9
Kvinner	33	-	6	6	-	1	9	1	-	10
0103 Rossland/Åvendal	41	15	6	5	-	2	2	-	1	10
Menn	28	10	6	3	-	2	2	-	-	5
Kvinner	13	5	-	2	-	-	-	-	1	5
0104 Eia/Barstad	58	34	7	4	-	4	2	3	1	3
Menn	37	23	6	3	-	3	-	1	1	-
Kvinner	21	11	1	1	-	1	2	2	-	3
0105 Bakka	33	7	7	3	1	2	3	1	2	7
Menn	21	5	7	3	1	2	-	1	1	1
Kvinner	12	2	-	-	-	-	3	-	1	6
0106 Sandbekk	8	-	4	-	-	-	1	1	-	2
Menn	6	-	3	-	-	-	-	1	-	2
Kvinner	2	-	1	-	-	-	1	-	-	-
0107 Ålgård	57	12	15	4	-	7	6	2	2	9
Menn	36	9	14	2	-	7	1	1	-	2
Kvinner	21	3	1	2	-	-	5	1	2	7
0108 Mydland	28	14	3	3	-	3	-	1	-	4
Menn	18	9	3	2	-	2	-	1	-	1
Kvinner	10	5	-	1	-	1	-	-	-	3
0109 Åmot	57	2	22	2	-	7	6	1	1	16
Menn	30	-	18	2	-	5	-	-	-	5
Kvinner	27	2	4	-	-	2	6	1	1	11
0110 Åna-Sira	88	4	1	36	8	6	6	5	-	22
Menn	48	4	1	22	5	5	3	4	-	4
Kvinner	40	-	-	14	3	1	3	1	-	18
0111 Jøssingfjord	15	3	8	-	-	-	2	1	-	1
Menn	13	3	7	-	-	-	1	1	-	1
Kvinner	2	-	1	-	-	-	1	-	-	-
0112 Årstad/Haneberg	148	14	46	23	6	6	10	5	2	36
Menn	95	7	44	17	5	6	2	2	1	11
Kvinner	53	7	2	6	1	-	8	3	1	25
0113 Sogndalstrand	123	6	30	16	1	7	17	12	4	30
Menn	82	6	27	15	1	7	2	10	2	12
Kvinner	41	-	3	1	-	-	15	2	2	18
0114 Skarås	20	1	8	-	-	1	3	2	-	5
Menn	13	1	8	-	-	1	-	2	-	1
Kvinner	7	-	-	-	-	-	3	-	-	4

Tabell 27 (forts.). Yrkesaktive 16 år og over i året, etter næring, kjønn og type bostedsstrøk/grunnkrets.
3. november 1990

	I alt	Jord- bruk, skog- bruk, fiske og fangst	Oljeut- vinning og berg- verks- drift	Industri	Kraft- og vann- for- syning	Bygge- og anleggs- virksom- het	Vare- handel, hotell- og restau- rant- virk- somhet	Transport, lagring, post- og telekom- munika- sjoner	Bank-, finans- og forsikrings- virksomhet, eiendoms- drift og forretnings- messig tjeneste- yting	Offent- lig, sosial og privat tjeneste- yting
Grunnkrets og kjønn (forts.)										
0115 Hauge	251	2	88	25	6	19	28	15	3	65
Menn	152	1	75	19	5	17	5	11	1	18
Kvinner	99	1	13	6	1	2	23	4	2	47
0116 Bø	286	9	98	24	5	13	39	13	11	74
Menn	163	5	85	18	4	11	10	10	4	16
Kvinner	123	4	13	6	1	2	29	3	7	58
0117 Frøyland	261	7	86	17	4	26	27	10	4	80
Menn	150	6	71	14	2	23	5	7	3	19
Kvinner	111	1	15	3	2	3	22	3	1	61
Uoppgitt	3	-	2	-	-	-	-	1	-	-

Tabell 28. Privathusholdninger. Utvalgte kjennetegn for boligstandard, og disponering av personbil. Bostedsstrøk/grunnkrets. 3. november 1990

	Alle privat- hushold- ninger	Boligen har både bad og WC	Kjøkken 6 m ² og over	Boligen bygget etter 1960	Hushold- ningen eier boligen	Hushold- ningen dispo- nerer bil	Bolig- rommene er på ett plan	Boligen ligger i 2. et. eller høyere og huset har ikke heis
Kommunen	1281	1128	1173	617	1081	944	1038	135
Type bostedsstrøk								
Tettsteder								
Tettbygde strøk	846	790	786	451	703	646	729	97
4541 Hauge	846	790	786	451	703	646	729	97
Spredtbygde strøk	419	323	377	156	372	292	295	37
Uoppgitt	16	15	10	10	6	6	14	1
Delområde og grunnkrets								
01 Sokndal	1265	1113	1163	607	1075	938	1024	134
0101 Nesvåg	29	22	28	15	27	24	21	3
0102 Rekefjord	73	66	66	22	66	47	59	8
0103 Rosslund/Åvandal	32	25	29	11	25	20	24	3
0104 Eia/Barstad	45	32	39	14	41	34	28	2
0105 Bakka	29	17	28	11	25	22	17	6
0106 Sandbekk	14	11	11	1	13	10	7	1
0107 Ålgård	45	28	42	13	37	27	26	7
0108 Mydland	21	19	19	9	17	18	18	3
0109 Åmot	51	49	47	22	44	41	46	4
0110 Åna-Sira	65	62	60	33	56	57	53	6
0111 Jøssingfjord	33	17	29	3	30	16	14	2
0112 Årstad/Haneberg	105	97	95	51	94	78	88	6
0113 Sogndalstrand	112	100	106	50	97	76	94	13
0114 Skarås	15	11	13	8	13	9	10	1
0115 Hauge	173	165	164	115	147	136	152	14
0116 Bø	235	217	216	117	193	173	201	37
0117 Frøyland	188	175	171	112	150	150	166	18
Uoppgitt	16	15	10	10	6	6	14	1

1111 SOKNDAL

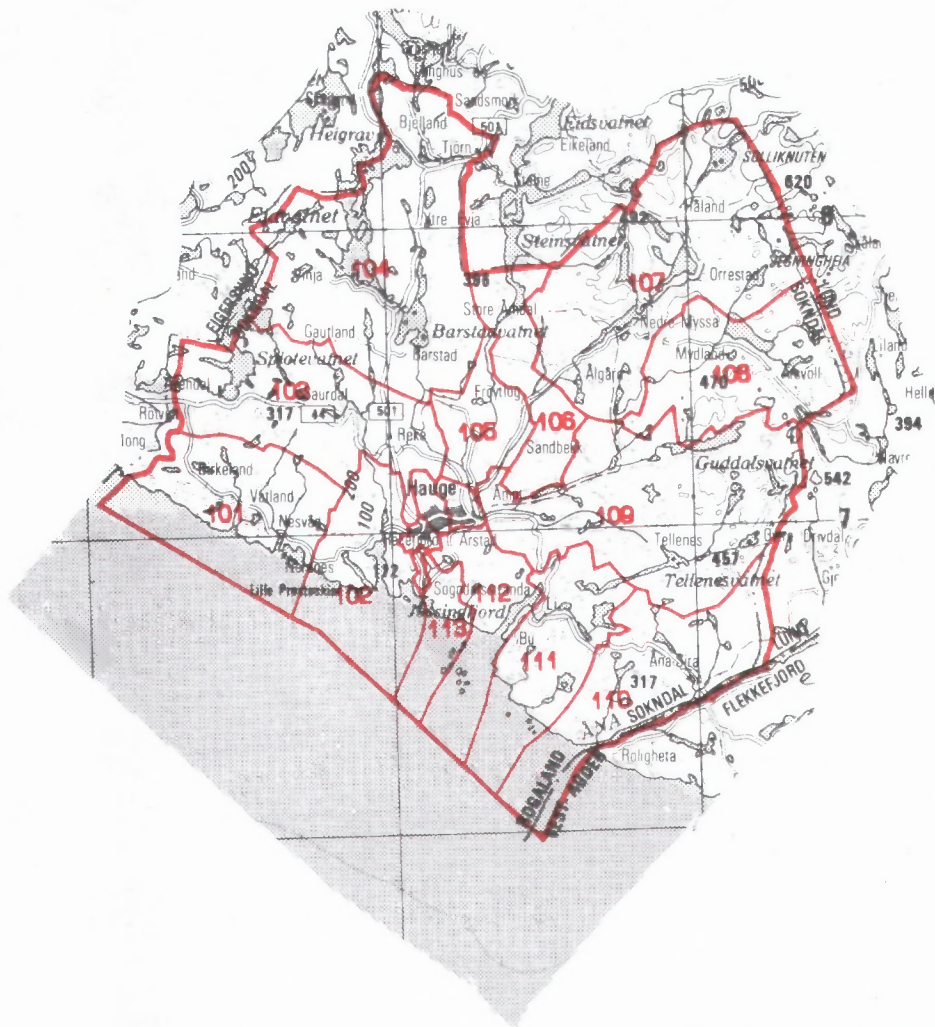

- 207** Grundkretsnummer
- Kommunegrense
- Grense for delområde og grunnkrets

Kartgrunnlag M ca. 1:250 000
Tillatelsenr. 74/91 Statens kartverk

Utsnitt av kretskart

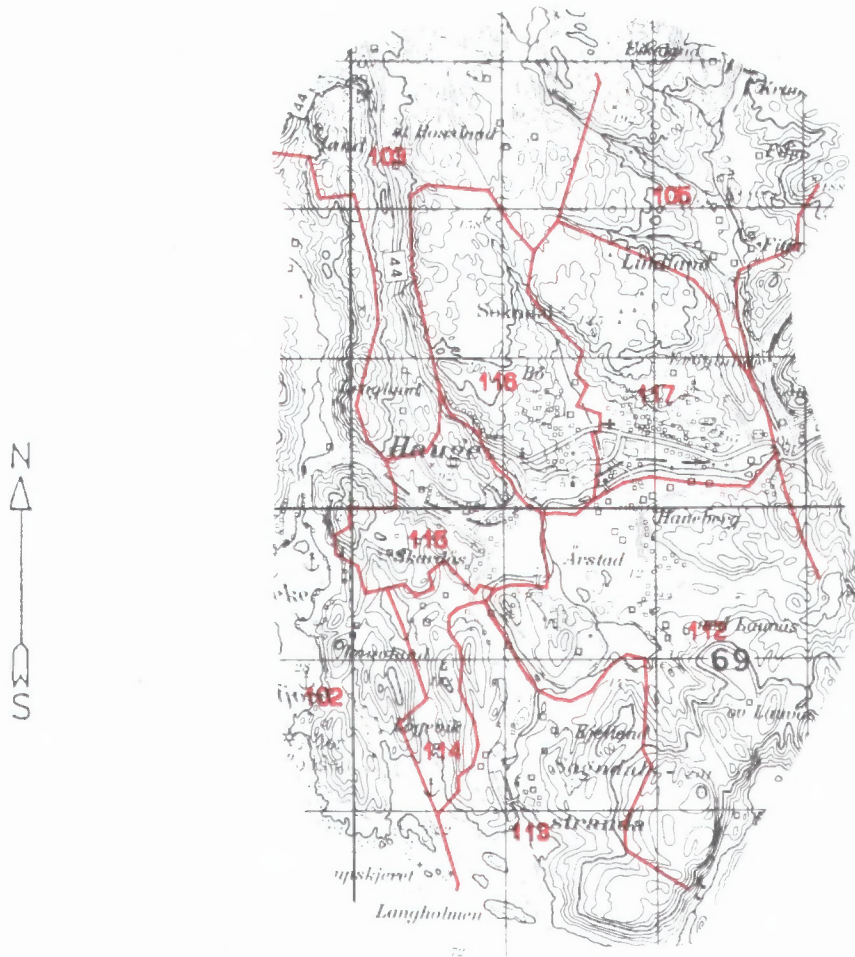

Kartgrunnlag M ca. 1:50 000
Tillatelsenr. 74/91 Statens kartverk



FoB 90

Folke- og
boligtelling 1990
gjennomføres av
Statistisk sentralbyrå

Opggavene er undergitt taushetsplikt.
De vil bare bli brukt til å utarbeide statistikk
og vil bli oppbevart på en betryggende måte.

VIKTIG:
Bruk helst
blyant eller
blå/svart kulepenn

Slik:

Ikke slik:



1 Hvem bor du sammen med i leiligheten?
Rettleiingen beskriver hva vi mener med
en leilighet. Sett flere kryss hvis nødvendig.

- | | |
|---------------------------------------|---|
| <input type="checkbox"/> Ingen | <input type="checkbox"/> Søsken |
| <input type="checkbox"/> Ektefelle | <input type="checkbox"/> Svigerforeldre,
svigerinne,
svoger,
svigerbarn,
tante, onkel,
niese, nevø |
| <input type="checkbox"/> Samboer | <input type="checkbox"/> Besteforeldre,
barnebarn |
| <input type="checkbox"/> Datter, sønn | <input type="checkbox"/> Andre personer |

2 Hadde du inntektsgivende arbeid i minst 100 timer i året fra 3. nov. 1989 til 2. nov. 1990?

Arbeid som ulønnet familiemedlem i
familiebedrift regnes også som inntekts-
givende arbeid (f.eks. butikk, gårdsbruk).

- Ja Nei

! Svarte du nei her, skal du ikke
fylle ut resten av denne siden.

3 Hvor mange måneder hadde du heltids- og/eller deltidsarbeid i året fra 3. nov. 1989 til 2. nov. 1990?
Se rettleiingen.

Heltid: måneder

Deltid: måneder

4 Oppgi navn og adresse på det arbeidsstedet (bedriften) der du hadde inntektsgivende arbeid lengst tid i året fra 3. nov. 1989 til 2. nov. 1990.

Med bedrift menes fabrikk, butikk,
gårdsbruk, ligningskontor e.l.

Navn:

Gate/vei:

Poststed:

5 Beskriv virksomheten på dette arbeidsstedet så nøyaktig som mulig.

Skriv f.eks. produksjon av møbler, salg
av biler, bokhandel, jordbruk, utleie av
maskiner, arkitektvirksomhet e.l.

Virksomhet:

6 Hvilket yrke (tittel) hadde du på dette arbeidsstedet?

Skriv f.eks. hjemmehjelp, rørlegger, frisør,
sykepleier, rengjøringshjelp, kokk, plate-
arbeider, salgskonsulent, førskolelærer e.l.

Yrke:

7 På hvilken måte er/var du knyttet til arbeidsstedet du oppgav i spørsmål 4?

- Som fast eller midlertidig ansatt
- Som selvstendig næringsdrivende (eier)
- Som familiemedlem uten fast lønn
i familiebedrift

8 Hadde du inntektsgivende arbeid i uken 27. okt. - 2. nov. 1990?
Se rettleiingen.

- Ja Nei

! Svarte du nei her, skal du ikke
fylle ut resten av denne siden.

9 Hva er din vanlige/avtalte ukentlige arbeidstid?

- | | |
|--------------------------------------|--|
| <input type="checkbox"/> 1-9 timer | <input type="checkbox"/> 30-34 timer |
| <input type="checkbox"/> 10-19 timer | <input type="checkbox"/> 35-39 timer |
| <input type="checkbox"/> 20-29 timer | <input type="checkbox"/> 40 timer eller
mer |

10 Hvor mange timer inntektsgivende arbeid utførte du i uken 27. okt. - 2. nov.?

- | | |
|--------------------------------------|--|
| <input type="checkbox"/> 1-9 timer | <input type="checkbox"/> 35-39 timer |
| <input type="checkbox"/> 10-19 timer | <input type="checkbox"/> 40 timer eller
mer |
| <input type="checkbox"/> 20-29 timer | <input type="checkbox"/> Ingen, jeg
arbeidet ikke
denne uken |
| <input type="checkbox"/> 30-34 timer | |

! Arbeidet du ikke denne uken, skal du
ikke fylle ut resten av denne siden.

11 Hvor møtte du på arbeid i uken 27. okt. - 2. nov.? Se rettleiingen.

- Jeg møtte fast på samme arbeidssted/
adresse som jeg førte opp i spørsmål 4
- Jeg møtte fast på annet sted.
Oppgi adresse
- Kommune:
- Gate/vei:
- Poststed:
- Jeg møtte på forskjellige steder
denne uken

! Møtte du på forskjellige steder denne uk
skal du ikke fylle ut resten av denne sid

12 Hvor mange ganger reiste eller gikk du fra hjemstedet til arbeidsstedet i uken 27. okt. - 2. nov.?

Med hjemsted menes adressen i navne-
feltet øverst på skjemaet.

- | | |
|--|--|
| <input type="checkbox"/> Ingen, jeg er
bosatt på
arbeidsstedet
(arbeider
hjemme) | <input type="checkbox"/> 1 gang |
| <input type="checkbox"/> Ingen, jeg var
ikke på hjem-
stedet denne uken | <input type="checkbox"/> 2-3 ganger |
| <input type="checkbox"/> Ingen, jeg var
ikke på hjem-
stedet denne uken | <input type="checkbox"/> 4 ganger eller
flere |

! Reiste du ikke denne uken, skal du
ikke fylle ut resten av denne siden.

13 Hvor lang tid brukte du vanligvis fra hjemstedet til arbeidsstedet (én vei) i uken 27. okt. - 2. nov.?

- | | |
|---------------------------------------|--|
| <input type="checkbox"/> Under 15 min | <input type="checkbox"/> 45-59 min |
| <input type="checkbox"/> 15-29 min | <input type="checkbox"/> 60-89 min |
| <input type="checkbox"/> 30-44 min | <input type="checkbox"/> 90 min eller
mer |

14 Hvilke transportmidler brukte du vanligvis fra hjemstedet til arbeidsstedet (én vei) i uken 27. okt. - 2. nov.?

Sett flere kryss hvis nødvendig.

- | | |
|---|---|
| <input type="checkbox"/> Bil | <input type="checkbox"/> Båt |
| <input type="checkbox"/> Buss | <input type="checkbox"/> Brukte sykkel,
gikk i mer enn
10 min |
| <input type="checkbox"/> Tog, trikk, T-bane | <input type="checkbox"/> Annet |

VIKTIG:

Bruk helst blyant eller blå/svart kulepenn

 Slik:

 Ikke slik:

Spørsmålene på denne siden gjelder leiligheten der oppgavegiveren er registrert bosatt 3. november 1990 ifølge Folkeregisteret, se adressen i navnefeltet på den andre siden.

- 1 Har andre som bor i leiligheten mottatt boligskjema? Ja Nei

Dersom det er mottatt ett boligskjema i leiligheten, fylles det ut og sendes tilbake i svarkonvolutten sammen med alle personskjemaene.

Dersom flere i leiligheten har fått boligskjema, er det bare nødvendig å svare på spørsmålene om boligen (leiligheten) på ett av dem. For hver leilighet skal det nyttes bare en svarkonvolutt. Send derfor alle skjemaene fra de bosatte i leiligheten tilbake i den samme svarkonvolutten.

- 2 Hvor mange rom på 6 m² eller mer er det i leiligheten? Ta ikke med kjøkken, gang, bad o.l.

 1 2 3 4 5

 6 7 8 9 eller flere

- 3 Hvor stor er leiligheten målt i kvadratmeter? Regn med alle rom til boligformål, også kjøkken, gang, bad o.l.

 Under 50 m² 100-129 m²
 50-59 m² 130-149 m²
 60-79 m² 150-199 m²
 80-99 m² 200 m² eller mer

- 4 Hvor stort kjøkken er det i leiligheten?

 6 m² eller større Det er ikke kjøkken i leiligheten

 Mindre enn 6 m²

- 5 Er det bad eller dusj inne i leiligheten?

 Ja Nei

- 6 Er det vannklosett inne i leiligheten?

 Ja Nei

- 7 Hva slags oppvarmingskilder er det i leiligheten?

 Sentralvarme (radiatorer e.l.) Ovner for flytende brensel (olje, paraffin e.l.)

 Elektriske ovner, varmekabler e.l. Ovner for fast brensel (ved, koks e.l.)

- 8 Har leiligheten kjøkken, bad/dusj, wc og minst ett beboelsesrom i samme etasje?

 Ja Nei

- 9 Hvilken etasje ligger leiligheten i?

Sett flere kryss hvis leiligheten har beboelsesrom i flere etasjer.

 Kjelleretasje Underetasje

 1. 2. 3. 4. 5 eller høyere

- 10 Hva slags eie-/leieforhold er det til leiligheten? Sett bare ett kryss.

 Jeg/vi eier den gjennom et borettslag eller boligaksjeselskap

 Jeg/vi eier den alene eller sammen med andre

 Jeg/vi leier den gjennom arbeidet (tjenestebolig)

 Jeg/vi leier den for et avgrenset tidsrom

 Jeg/vi leier den på andre vilkår

- 11 Hvor mange personbiler disponerer de som bor i leiligheten?

 Ingen 1 2 3 eller flere

- 12 Sorterer husholdningen til vanlig avfallet sitt?

Sett bare kryss for avfallstyper som blir levert/hentet etter at de er sortert ut.

 Ingen særskilt sortering. Praktisk vanskelig, mangler tilbud e.l.

 Papir Maling, lakk, olje e.l.

 Glass Annet avfall

 Batterier

- 13 Hva slags hus ligger leiligheten i? Se rettleidingen.

 Frittliggende enebolig eller våningshus tilknyttet gårdsdrift

 Hus i kjede, rekkehus, terrassehus eller vertikaldelt tomannsbolig

 Horisontaldelt tomannsbolig eller annet boligbygg med mindre enn 3 etasjer

 Blokk, leiegård eller annet boligbygg med 3 etasjer eller mer

 Forretningsbygg, pensjonat, aldershjem, militærforlegning eller annet bygg for felleleshusholdning

- 14 Er det heis i huset?

 Ja Nei

- 15 Hvor mange leiligheter er det i huset?

 1 2 3 4 5

 6 7 8 9 eller flere

- 16 Når ble huset bygd? (opprinnelig byggeår)

 1900 eller før 1946 - 1960

 1901 - 1920 1961 - 1970

 1921 - 1940 1971 - 1980

 1941 - 1945 1981 - 1990

Pris kr 50,00

Publikasjonen utgis i kommisjon hos Universitetsforlaget, Oslo, og er til salgs hos alle bokhandlere.

ISBN 82-537-3172-8