

1502 MOLDE



# Folke- og boligtelling 1990

**Molde**

**FOLKE- OG BOLIGTELLING  
1990**

**KOMMUNEHEFTE**

**1502 MOLDE**

STATISTISK SENTRALBYRÅ  
OSLO-KONGSVINGER 1992

ISBN 82-537-3535-9

**EMNEGRUPPE**  
**31 Folketellinger**

**ANDRE EMNEORD**  
**Arbeidstid**  
**Befolkning**  
**Boliger**  
**Grunnkretser**  
**Husholdninger**  
**Sysselsetting**  
**Yrkesaktive**

## Forord

Hovedformålet med Folke- og bolig telling 1990 er å gi et bilde av befolkningen og levekårene i det norske samfunnet.

Et annet viktig formål er å gi statistikk for mindre geografiske områder som kommuner og deler av kommuner. For å dekke dette formålet gir Statistisk sentralbyrå ut et statistisk hefte for hver kommune.

Når kommuneheftene for alle kommuner i et fylke er publisert, vil det bli laget et fylkessammendrag med tabeller som svarer til dem som finnes i kommuneheftene. Når alle kommunene i landet har fått sine hefter, vil det også bli laget et sammendrag for hele landet.

Innen utgangen av 1992 vil en endelig folketellingsfil være etablert, og det blir utarbeidet et hefte som dokumenterer folketellingsprosjektet.

Resultatene fra FoB90 vil i tillegg være tilgjengelig i databaser i SSB, bl.a. Regionalstatistisk database. Det er videre planer om en spredning av folketellingsdata i tilknytning til publisering av annen statistikk fra SSB. Resultatene vil også kunne leveres på maskinlesbar form. For brukere som ønsker ytterligere bearbeiding av materialet, vil SSB utføre dette mot kostnadsdekning.

Oslo/Kongsvinger, 10. juni 1992

Svein Longva

---

Jan Furseth



## Innhold

	Side
Tabellregister .....	6
Figurdel .....	7
Tekstdel	
1. Formål .....	8
2. Opplegg og gjennomføring .....	8
2.1. Statistikkens omfang .....	8
2.2. Grunnlag for statistikken .....	8
2.3. Datainnsamling .....	8
2.4. Utvalg .....	9
3. Feilkilder og usikkerhet ved resultatene .....	9
3.1. Utvalgsvarians .....	9
3.2. Frafall og utvalgsskjevhet .....	10
3.3. Innsamlings- og bearbeidingsfeil .....	10
4. Enheter, geografiske nivåer og kjennemerker .....	11
4.1. Enheter .....	11
4.2. Geografiske nivåer .....	12
4.3. Kjennemerker .....	13
4.3.1. Personkjennemerker .....	13
4.3.2. Boligkjennemerker .....	16
4.3.3. Husholdningskjennemerker .....	17
5. Merknader til tabellene .....	18
Tabelldel .....	19
Vedlegg	
Kart over grunnkretser	
Kart over tettsteder	
Personskjema	
Boligskjema	

### Standardtegn i tabeller

- . Tall kan ikke forekomme
- Null
- 0,0 Mindre enn 0,5 av den brukte enheten
- : Tallet er upålitelig
- ( ) Tallet må brukes med varsomhet

# Tabellregister

	Side
1. Folkemengde ved folketellingene 1875 - 1990, etter kommunegrenser pr. 3. november 1990 . . . . .	19
2. Folkemengde etter kjønn, ekteskadelig status og alder. 3. november 1990 . . . . .	19
3. Hovedtall for utdanning. Personer 16-66 år etter yrkesaktivitet, kjønn og utdanning. 3. november 1989 - 2. november 1990 . . . . .	20
4. Personer 16 år og over. Hovedtall for yrkesaktivitet i året 3. november 1989 - 2. november 1990 . . . . .	21
5. Hovedtall for yrkesaktive i året 3. november 1989 - 2. november 1990 . . . . .	22
6.1. Yrkesaktive 16 år og over, etter alder og næring/yrkesfelt. 3. november 1989 - 2. november 1990 . . . . .	23
6.2. Yrkesaktive 16 år og over, etter kjønn/alder/arbeidstid i året og næring/yrkesfelt. 3. november 1989 - 2. november 1990 . . . . .	24
7.1. Yrkesaktive 16 år og over, etter arbeidstid i året og kjønn/næring/yrkesfelt. 3. november 1989 - 2. november 1990 . . . . .	25
7.2. Yrkesaktive 16 år og over, etter kjønn, arbeidstid i året og næring/yrkesfelt. 3. november 1989 - 2. november 1990 . . . . .	26
8. Hovedtall for yrkesaktive i uka 27. oktober - 2. november 1990, etter vanlig/avtalt arbeidstid . . . . .	27
9.1. Yrkesaktive 16 år og over i uka 27. oktober - 2. november 1990, etter kjønn, vanlig/avtalt arbeidstid og næring . . . . .	27
9.2. Yrkesaktive 16 år og over i uka 27. oktober - 2. november 1990, etter vanlig/avtalt arbeidstid, kjønn og næring/yrkesfelt . . . . .	28
10. Yrkesaktive 16 år og over med fast oppmøteplass på arbeid i uka 27. oktober - 2. november 1990, etter tallet på arbeidsreiser, reisetid og yrkesfelt/oppmøteplass . . . . .	29
11. Yrkesaktive 16 år og over med fast arbeidsreise i uka 27. oktober - 2. november 1990, etter reisemåte, oppmøteplass, tallet på arbeidsreiser, reisetid og etter reisemåte, kjønn og alder . . . . .	30
12. Boliger og bosatte. Hustype, tallet på rom, kjøkken. 3. november 1990 . . . . .	31
13. Boliger, rom og bosatte, etter hustype. 3. november 1990 . . . . .	31
14. Boliger etter eieform og areal. Rom og bosatte, etter eieform. 3. november 1990 . . . . .	31
15. Boliger etter tallet på rom og tallet på bosatte. 3. november 1990 . . . . .	32
16. Boliger etter husets byggeår og hustype/eieform/oppvarmingskilde. Bosatte og rom, etter husets byggeår. 3. november 1990 . . . . .	32
17.1. Boliger etter sanitærutstyr og størrelse. 3. november 1990 . . . . .	33
17.2. Boliger og bosatte. Sanitærutstyr/byggeår, størrelse og tilgjengelighet. 3. november 1990 . . . . .	33
18. Boliger etter standardindikatorer. Bosatte etter alder og standardindikatorer. 3. november 1990 . . . . .	34
19. Husholdninger, familier og personer, etter type husholdning. Husholdninger etter type husholdning og tallet på familier i husholdningen/yrkesaktivitet i husholdningen/eieform/tallet på rom i boligen og kjøkken. 3. november 1990 . . . . .	35
20. Husholdninger, familier og personer, etter husholdningsstørrelse/type husholdning. Absolutte tall og prosent. 3. november 1990 . . . . .	36
21. Husholdninger etter type husholdning og disponering av personbil/avfallssortering. 3. november 1990 . . . . .	37
24. Barn 0-17 år etter alder, familietype og mors/fars yrkesaktivitet i uka 27. oktober - 2. november 1990 . . . . .	37
25. Personer 67 år og over i privathusholdning. Alder, tallet på personer i husholdningen og indikatorer for boligstandard. 3. november 1990 . . . . .	38
26. Folkemengde etter alder, kjønn og type bostedsstrøk/grunnkrets. 3. november 1990 . . . . .	39
27.1. Yrkesaktive 16 år og over, etter næring, kjønn og type bostedsstrøk/delområde. 3. november 1989 - 2. november 1990 . . . . .	42
27.2. Yrkesaktive 16 år og over, etter næring, kjønn og type bostedsstrøk/grunnkrets. 3. november 1989 - 2. november 1990 . . . . .	43
28. Privathusholdninger. Utvalgte kjennetegn for boligstandard, og disponering av personbil. Bostedsstrøk/grunnkrets. 3. november 1990 . . . . .	46

Figur 1. Yrkesaktive 16 år og over, etter næring. Prosent. 1980 og 1990

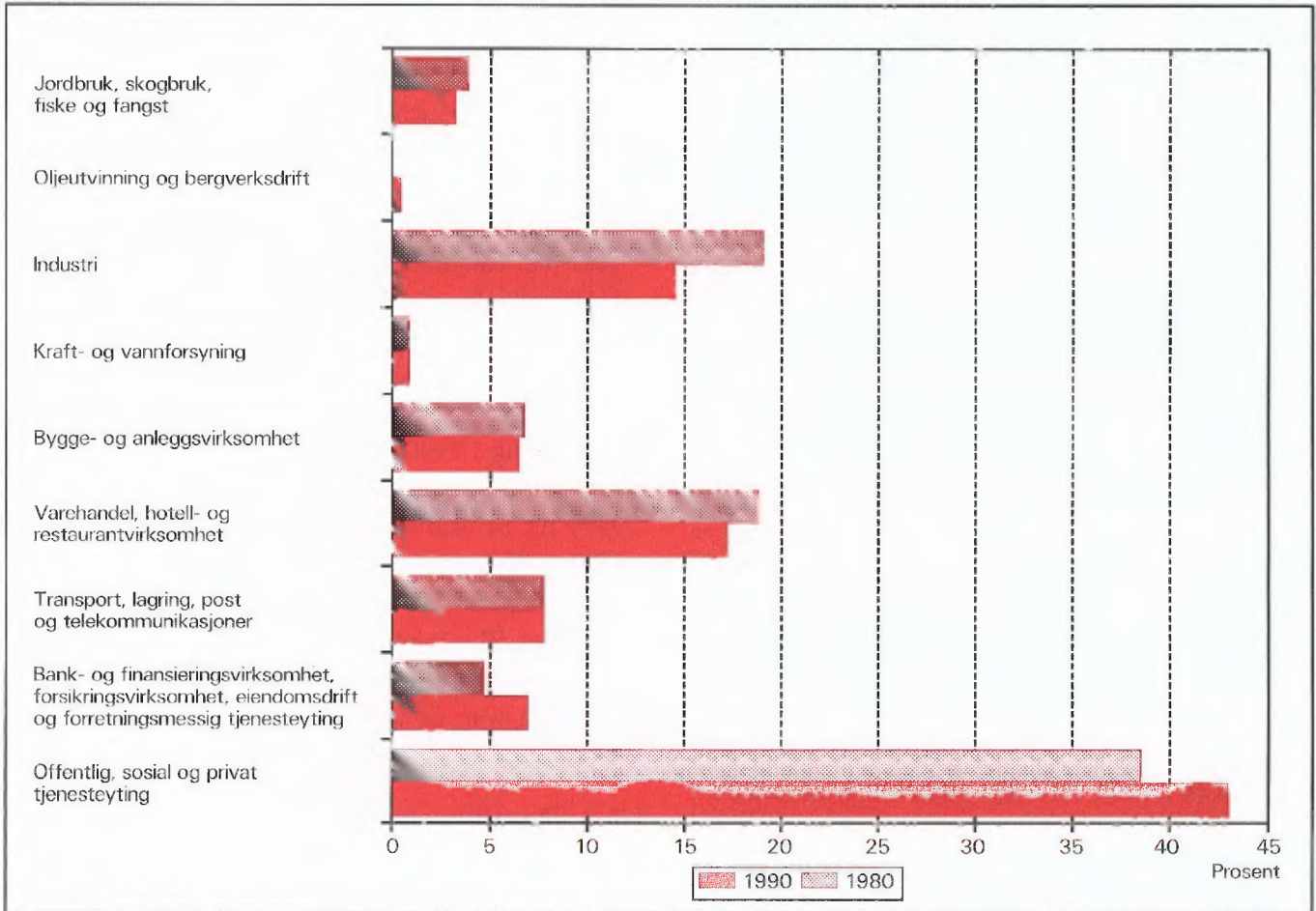

Figur 2. Hovedtall for boligstandard og disponering av bil. Prosent. 1980 og 1990

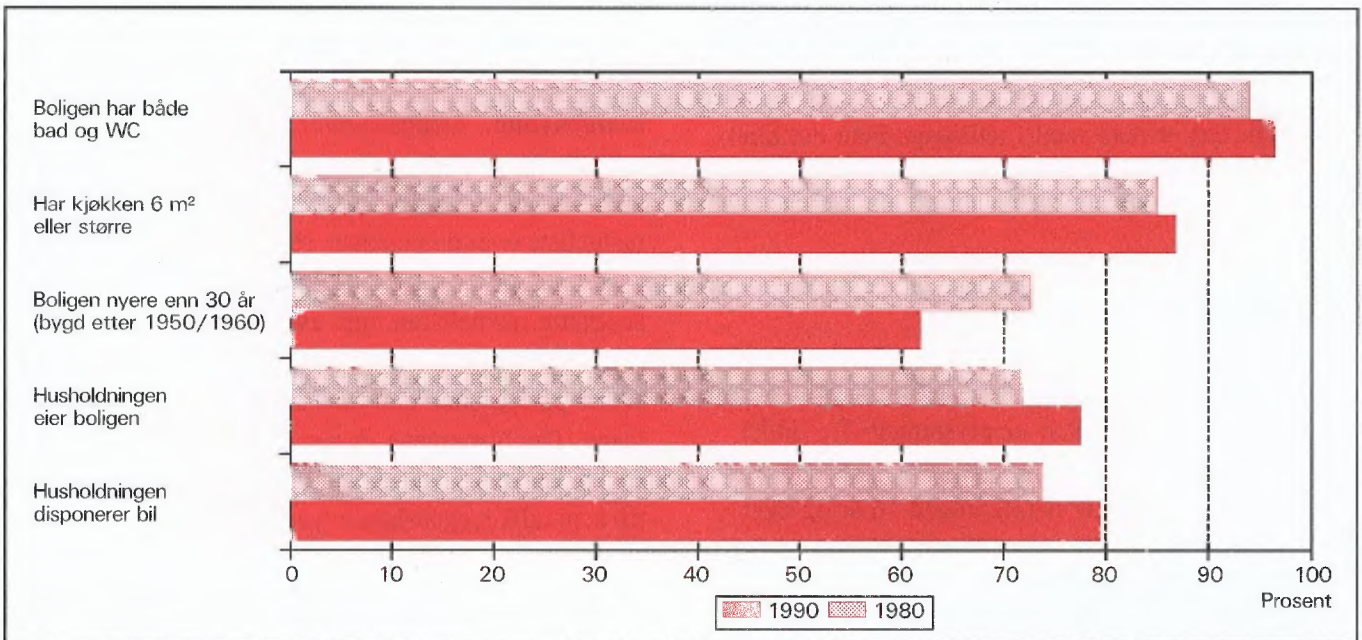



# 1. Formål

Hovedformålet med Folke- og bolig telling 1990 (FoB90) er å gi et bilde av befolkningen og levekårene i det norske samfunnet. Moderne folketellinger legger stor vekt på å se opplysninger om boliger og boforhold, sysselsetting og yrke, utdannings- og inntektsforhold, arbeidsreiser mv. i sammenheng.

Formålet med denne publikasjonen er å gi en beskrivelse av hver kommune, og av områder som er mindre enn kommune (delområder, kretser, tettsteder).

## 2. Opplegg og gjennomføring

### 2.1. Statistikkens omfang

FoB90 omfatter alle personer (også utenlandske statsborgere) som var registrert bosatt i Norge på tellingstidspunktet 3. november 1990, ifølge forskriftene om føringen og ordningen av folkeregistrene.

Boligtellingen har med privatboliger (leiligheter) der minst én person var registrert bosatt 3. november 1990.

Tellingen omfatter *ikke* boliger som var ubebodd eller som var bebodd av bare midlertidig tilstedeværende (f.eks. ugifte personer som oppholdt seg utenom foreldrehjemmet på grunn av skolegang). Det er heller ikke hentet inn opplysninger om boligen for forpleide i aldershjem, pleiehjem, barnehjem og andre fellesinstitusjoner.

Enheten *hus* er ikke med i tellingen, men det blir gitt enkelte opplysninger om det huset boligen ligger i.

### 2.2. Grunnlag for statistikken

I kommuner med 6 000 eller flere innbyggere er grunnlaget for statistikken opplysninger fra ulike statistiske og administrative registre og skjemaopplysninger fra et utvalg av befolkningen 16 år og over (født i 1974 eller tidligere). Slike kommuner blir heretter omtalt som utvalgskommuner.

I kommuner med færre enn 6 000 innbyggere er det gjennomført fullstendig telling også for skjemadelen. (Fulltellingskommuner.)

Kommuner med 6 000 eller flere innbyggere som ønsket at det skulle utarbeides statistikk på grunnlag av skjemaopplysninger fra alle bosatte i kommunen,

fikk dette utført av SSB mot at kommunen selv betalte SSB merkostnadene. Sju kommuner fikk gjennomført slik telling (Stryn, Sula, Vestnes, Oppdal, Stjørdal, Brønnøy og Vestvågøy).

De viktigste kjennemerkene som hentes direkte fra register, er kjønn, alder, andre demografiske kjennemerker og utdanning.

Det er laget et eget informasjonshefte som bl.a. beskriver bakgrunn, metode, faglig innhold og bearbeidingsopplegg for tellingen. Heftet kan en få ved å henvende seg til SSB, Folketellingsprosjektet.

Det er Finansdepartementet som har vedtatt at Statistisk sentralbyrå skal gjennomføre en folke- og bolig telling i 1990. Vedtaket har hjemmel i lov om offisiell statistikk og Statistisk sentralbyrå av 16. juni 1989 nr. 54 (statistikkloven). Stortinget har bevilget midler til gjennomføringen av tellingen.

Kostnadene ved å gjennomføre tellingen på denne måten er 60 millioner kroner. Dette er 40 millioner mindre enn om hele befolkningen 16 år og over skulle ha svart på spørreskjema.

### 2.3. Datainnsamling

Folketellingsskjemaene ble sendt i posten direkte til hver enkelt oppgavegiver. Navn og adresse ble påført skjemaet på forhånd på grunnlag av opplysninger fra Det sentrale personregister (DSP).

I utvalgskommunene fikk alle uttrukne personer en person-/boligblankett, rettledning, informasjon samt svarkonvolutt. Oppgavegiver svarte på spørsmål om seg selv og om boligen/husholdningen vedkommende bodde i. Blankettens boligside inneholdt også en navneliste over de personer 16 år og over som tilhørte samme familie som oppgavegiver. Oppgavegiver supplerte navnelisten med eventuelle andre personer som var registrert bosatt i boligen (leiligheten) og svarte på spørsmål om yrkesaktivitet til personene på listen. Opplysningene er nyttet i arbeidet med sammensetningen til bolighusholdninger (se nedenfor) og til å gi ulike egenskaper ved husholdningen, blant annet "tallet på yrkesaktive".

I fulltellingskommunene fikk alle personer som var 16 år og eldre et personskjema med rettledning og informasjon. I tillegg fikk den eldste i hver familie et boligskjema og en svarkonvolutt. Utfylte skjema fra alle oppgavegivere i boligen ble sendt samlet tilbake i svarkonvolutten. Der det bodde flere familier i samme bolig, ble det bare brukt én svarkonvolutt og

bare ett boligskjema ble fylt ut. Innsamlingsmetoden gav derfor grunnlag for å danne husholdninger.

Personer som ikke hadde sendt inn folketellings-skjema til rett tid, fikk tilsendt inntil to adresserte purringer.

## 2.4 Utvalg

Utvalget er trukket på personnivå og på en slik måte at utvalget er representativt med hensyn til kjønn og alder.

Siden person utgjorde trekkegrunlaget i utvalgskommunene, og det for hver person er etablert en bolig/husholdningsenhet, er utvalget av boliger nær fordoblet i forhold til et utvalg av boliger/husholdninger direkte.

Utvalgsprosenten varierte med kommunestørrelsen:

Kommunestørrelse	Utvalgsprosent
6 000 - 7 999 innbyggere	20,0
8 000 - 9 999 "	14,3
10 000 - 49 999 "	10,0
50 000 innbyggere og over	8,3

På dette viset vil alle utvalgskommuner få om lag den samme kommunestatistikken.

Resultater som bygger på et utvalg av befolkningen, har en viss usikkerhet. Dette gjelder særlig for små befolkningsgrupper, eksempelvis for yrkesgrupper med få utøvere eller for små geografiske områder. SSB har utviklet og tatt i bruk en ny statistisk metode som gjør det mulig å utnytte administrative data i statistikkproduksjonen, selv om kvaliteten i registrene ikke er slik at de alene er gode nok for dette formålet.

Tabell 1. Relativt standardavvik for persontallene, etter utvalgsprosent og beregnet tall på personer i tabellen (cellestørrelse). Prosent

Utvalgsprosent	Beregnet tall på personer								
	50	100	500	1 000	5 000	10 000	25 000	100 000	200 000
8,3	47,0	33,2	14,9	10,5	4,7	3,3	2,0	0,9	0,5
10,0	42,4	30,0	13,3	9,4	4,0	2,7	1,3	.	.
14,3	34,5	24,4	10,7	7,3	2,4	.	.	.	.
20,0	28,2	19,9	8,7	5,9	1,7	.	.	.	.

Anslagene i tabell 1 vil i noen tilfeller overestimere det relative standardavviket. Spesielt gjelder dette kjennmerkene yrkesaktivitet og næring hvor vi omtrent kan redusere det relative standardavviket med

Metoden går ut på å sammenligne på individnivå opplysninger gitt i skjemaet med opplysninger i registret. Med grunnlag i dette doble sett av opplysninger om det samme kjennemerket for personene i utvalget, er det laget justeringsfaktorer som er nyttet i arbeidet med de statistiske tabellene. Denne metoden som kombinerer opplysninger fra skjema og registre, har sikret tall med tilnærmet halvert usikkerhet i forhold til tilsvarende utvalgsdata alene, for kjennmerkene yrkesaktivitet og næring. Usikkerheten er omtalt under punkt 3 nedenfor.

## 3. Feilkilder og usikkerhet ved resultatene

### 3.1 Utvalgsvarians

Når en bygger på opplysninger om bare en del av befolkningen, får en usikkerhet i resultatene. Standardavviket er et mål på denne usikkerheten. Størrelsen på standardavviket avhenger blant annet av tallet på observasjoner i undersøkelsen. Jo flere observasjoner, desto mindre standardavvik og dermed mindre usikkerhet.

Iblant brukes også relativt standardavvik som mål på usikkerhet. Med det menes forholdet mellom standardavviket og det beregnede tallet, målt i prosent. SSB har ikke foretatt spesielle beregninger av denne usikkerheten for tallene i hver enkelt kommune. I tabell 1 har vi anslått noen relative standardavvik for de forskjellige utvalgsprosentene, etter størrelsen på det beregnede tallet når person er enhet.

en faktor på 0,6. Dette skyldes bruk av registerdata i statistikkproduksjonen (se avsnitt 2.4).

Tabell 2 viser tilsvarende relative standardavvik når bolig eller husholdning er enhet.

Tabell 2. Relativt standardavvik for bolig- og husholdningstallene, etter utvalgsprosent og beregnet tall på boliger/husholdninger i tabellen (cellestørrelse). Prosent

Utvalgsprosent	Beregnet tall på boliger/husholdninger								
	25	50	100	500	1 000	5 000	10 000	25 000	100 000
8,3 . . . . .	46,2	32,7	23,1	10,3	7,3	3,2	2,3	1,4	0,5
10,0 . . . . .	41,3	29,2	20,6	9,1	6,4	2,6	1,6	0,3	.
14,3 . . . . .	32,7	23,1	16,2	7,0	4,7	0,9	.	.	.
20,0 . . . . .	25,5	18,0	12,7	5,5	3,7	0,7	.	.	.

For kjennemerkene antall personer i husholdningen og antall barn i husholdningen vil det relative standardavviket være en god del mindre. Dette skyldes at opplysninger om familietilknytning i personregisteret er nyttet ved oppblåsing av tallene.

For å illustrere usikkerheten kan vi bruke et *intervall* for å angi nivået på *den sanne verdi* av en beregnet størrelse, det vil si den verdien vi ville ha fått om vi hadde foretatt en totaltelling i stedet for en utvalgsundersøkelse. Slike intervaller kalles konfidensintervaller dersom de er konstruert på en spesiell måte. I denne sammenheng kan vi bruke følgende metode: La *M* være den beregnede størrelse, og la *S* være et anslag for standardavviket til *M*. Konfidensintervallet blir da intervallet med grenser (*M* - 2*S*) og (*M* + 2*S*). Denne metoden vil med omtrent 95 prosent sannsynlighet gi et intervall som inneholder den sanne verdi. Med andre ord vil høyst 5 prosent av tallene ha en feil på mer enn 2 ganger standardavviket.

Følgende eksempel illustrerer hvordan vi kan bruke tabell 2 til å finne konfidensintervaller.

Vi har beregnet et tall på 1 000 boliger i en 20 prosent utvalgskommune. Det relative standardavviket er 3,7 prosent slik at standardavviket blir

$$1\ 000 \cdot 0,037 = 37$$

Det betyr at det riktige tallet med 95 prosent sannsynlighet ligger i intervallet med grenser

$$(1\ 000 - 2 \cdot 37) \text{ og } (1\ 000 + 2 \cdot 37)$$

altså er intervallet

$$(926, 1\ 074)$$

I heftene for utvalgskommunene har vi valgt å bruke en treleddet publiseringsstrategi.

1. Tall med relativt standardavvik under 20 prosent publiseres direkte.
2. Ved relative standardavvik mellom 20 og 30 prosent, settes tallet i parentes. Med dette mener vi at det kan forsvares å oppgi tallet, men at det må brukes med varsomhet.
3. Tall med relativt standardavvik på 30 prosent og over har vi undertrykt ved å sette kolon i stedet for tallet. Selv om det er mulig å regne seg fram til det undertrykte tallet, vil vi ikke anbefale en slik framgangsmåte fordi tallet er for upålitelig.

### 3.2 Frafall og utvalgsskjevhet

I alt var det 968 030 oppgavepliktige personer ved tellingen. Av disse var det 12 584 personer som ikke returnerte skjemaet. Dette betyr at svarprosenten i folketellingen er på 98,7 for landet under ett. For de enkelte kommuner varierer svarprosenten mellom 100 og 95. Dessuten er det noe frafall på de enkelte spørsmålene. Frafallet kan føre til skjevheter siden en har brukt de som har svart til å beregne verdier for manglende opplysninger. Størrelsen på skjevheten vil imidlertid være rimelig akseptabel siden svarprosenten er så høy.

### 3.3 Innsamlings- og bearbeidingsfeil

Under gjennomføring og bearbeiding av en statistisk undersøkelse vil det alltid kunne oppstå feil som kan gi utslag i resultatene. Dette gjelder både ved totaltellinger og når resultatene er basert på et utvalg.

De fleste feilene oppstår vanligvis under oppgaveinnhenting og skyldes uriktige svar eller mangelfullt utfylte skjemaer. Under bearbeidingen kan det oppstå feil når opplysninger blir kodet, i vårt tilfelle spesielt opplysningene om næring og yrke.

SSB har ikke kontaktet oppgavegiver dersom det

ble funnet feil eller mangler ved utfyllingen. Materialet har imidlertid gjennomgått omfattende maskinelle kontroll- og opprettingsrutiner. For kjennemerker med uoppgitt svar er det beregnet et mest mulig sannsynlig svar på grunnlag av de øvrige opplysninger personen har gitt og ut fra svarene fra andre oppgavegivere.

Kontroll- og opprettingsrutinene vil være nærmere beskrevet i publikasjonen som dokumenterer FoB90-prosjektet. Publikasjonen vil foreligge i løpet av 1992.

SSB gjennomfører en kvalitetsundersøkelse i samband med folketellingen. Undersøkelsen tar sikte på å kontrollere kvaliteten av husholdningssammensetningen i folketellingen. Videre skal en vurdere eventuelle konsekvenser for statistikken av å nytte regelverket i folkeregisterloven som grunnlag for en geografisk plassering av befolkningen. Resultatene ventes å foreligge i 1992.

## 4. Enheter, geografiske nivåer og kjennemerker

Når ikke annet er nevnt, gjelder opplysningene situasjonen 3. november 1990.

### 4.1. Enheter

#### Person

Tellingen omfatter alle personer som ifølge folkeregisteret er registrert bosatt i Norge på tellingsdagen 3. november 1990. Hvem som skal regnes som bosatt og hvor de skal ha adresse, går fram av forskrifter om føringen og ordningen av folkeregistrene.

#### Bosatte

Med bosatte menes personer bosatt i privathusholdninger. Tallet på *bosatte i alt* vil derfor være mindre enn tallet på *personer i alt* i kommunen (folkemengde).

#### Barn

I tabellene 19-21 og 24 omfatter begrepet *Barn* ugifte hjemmeboende barn under 18 år som er registrert bosatt i familien til minst én av foreldrene eller andre foresatte. Eldre barn som bor hjemme, er ikke regnet som barn etter denne definisjonen.

## Familie

Som familie regner vi:

- ektepar og eventuelle ugifte hjemmeboende barn uansett barnets alder
- mor/far med ugifte hjemmeboende barn uansett barnets alder
- hver enkelt person som ikke hører med i gruppene over (enslig)

Et familienummer inngår som kjennemerke for hver person i Det sentrale personregister. Grupperingen til familie i tellingen er gjort med utgangspunkt i dette familienummeret.

Alle i en familie i tellingen må være registrert bosatt på samme adresse (samme kommune og poststed), og de kan bare inngå i én husholdning. Personer, f.eks. ektefeller, som etter denne regelen er plassert på hvert sitt sted, er ikke gruppert til samme familie i tellingen, selv om de har likt familienummer i Det sentrale personregister.

Barn som har gått ut av familien fordi de har fått egne barn, har meldt flytting og/eller inngått ekteskap, blir aldri regnet til foreldrenes familie på et senere tidspunkt. Når f.eks. et ektepar bor sammen med et skilt barn, danner ektefellene og barnet hver sin familie.

En familie kan aldri bestå av mer enn to generasjoner.

Ugifte søsken som bor sammen i en bolig der ingen av foreldrene er bosatt, blir regnet som hver sin énpersonfamilie.

Personer med ukjent bosted eller familienummer blir regnet som enslige (énpersonfamilier).

I et samboerpar utgjør hver av samboerne sin egen familie sammen med egne barn. Felles barn er med i familien til én av foreldrene.

#### Husholdning

Til samme husholdning regnes personer som er registrert bosatt i samme bolig. En slik husholdning blir kalt *bolighusholdning*. Husholdninger kan bestå av én eller flere familier. Sammensetningen til bolig-husholdninger har hovedsakelig skjedd ut fra opplysninger gitt på boligskjemaet (navnelisten) og ut fra innsendingsmåten (felles retur). Selv om Det sentrale personregister ikke gir oversikt over hvem som bor sammen i den enkelte bolig, er adresseopplysningene

i registeret nyttet som et supplement i arbeidet med husholdningene.

I tellingen blir det skilt mellom privat- og felleshusholdning.

Gruppen *Privathusholdning* omfatter personer som er registrert bosatt i samme privatbolig. Siden alle opplysninger om husholdninger i tellingen er knyttet til denne typen, er tallet på husholdninger i alt derfor lik tallet på privathusholdninger.

Til *Felleshusholdning* er regnet beboere (forpleide) som er registrert bosatt i aldershem, pleiehjem, barnehjem o.l. Tilsatte som er bosatt i/ved felleshusholdningen, er alltid regnet som bosatte i privathusholdning. Det samme gjelder militært personell som er registrert bosatt i forlegningen. I utvalgskommuner er bare personer 67 år og over regnet som bosatte i felleshusholdninger.

Folketellingene gir ikke statistikk over felleshusholdninger. Det er hovedsakelig fordi personer som oppholder seg på institusjon, men som er registrert bosatt hjemme, tilhører privathusholdningen de er registrert i. En statistikk på dette grunnlaget ville derfor gi et misvisende bilde.

### **Bolig (leilighet)**

En bolig er ett eller flere rom som er bygd eller ombygd til helårs privatbolig for en eller flere personer. Det må være adkomst til rommet/rommene uten at en må gå gjennom en annen bolig. I tabellene brukes for enkelthets skyld *bolig* i stedet for privatbolig.

En bolig er da f.eks. rekkehusleilighet, leilighet i tomannsbolig, leilighet i leiegård, blokkleilighet og hybelleilighet. Enebolig er også leilighet.

En hybel i privathus er en bolig dersom den har egen inngang. I hybelhus regnes hver hybel som egen bolig, også der rom som f.eks. kjøkken og bad er felles. Leiligheter og hybler som disponeres av privathusholdninger i sykehus, institusjoner, militærforlegninger o.l., regnes alltid som egen bolig.

I noen tilfeller kan en bolig omfatte mer enn en leilighet. Det gjelder når personer i samme familie (f.eks. ugifte barn) bor i egen leilighet (f.eks. hybel-leilighet) på samme adresse som resten av familien. I slike tilfeller består boligen av alle leilighetene familiemedlemmene bruker.

Fordi begrepet bolighusholdning blir brukt, blir tallet på boliger det samme som tallet på privathusholdninger i tellingen.

Det er ikke innhentet oppgaver for boliger der ingen er registrert bosatt (se avsnitt 2.1).

Hus er ikke egen enhet i tellingen, men boligkjennemerkene omfatter enkelte opplysninger om huset boligen ligger i.

## **4.2. Geografiske nivåer**

### **Grunnkrets, delområde**

Grunnkretsene er utformet slik at de skal være stabile over en rimelig tidsperiode. De består av et sammenhengende geografisk område, og har mest mulig ensartet natur, næringsgrunnlag, kommunikasjonsforhold og bebyggelse. Folkemengde og areal bør ikke variere for sterkt. Visse variasjoner i befolkningsgrunnlaget vil likevel forekomme - en krets i spredtbygde strøk kan ha under 100 innbyggere, mens de tettest utbygde byområdene kan ha over 1 000.

Fordi kretsen skal være stabil, er den ikke knyttet opp til tettstedsavgrænsingen. En krets kan derfor inneholde både tett og spredt bebyggelse.

Det er ikke stilt krav om at grunnkretsgrensene skal falle sammen med grensene for kirkesogn, skole- eller valgkrets.

Landet er delt inn i om lag 13 600 grunnkretser.

Grunnkretsene er gruppert sammen til *delområder* (bydeler/bygdslag). Et delområde består vanligvis av 1 000 - 3 000 personer i spredtbygde strøk og 3 000 - 5 000 i tettbygde. I alt er det om lag 1 550 delområder i landet.

Alle adressene i landet er gitt kode for grunnkrets og delområde. Kodene er en del av datagrunnlaget i Det sentrale personregister. Grunnkretsinndelingen i FoB90 er sammenlignbar med FoB80. I visse tilfeller (ved kretsdelinger i perioden) må sammenligningen skje med utgangspunkt i grupper av 1990 kretser.

Kart over grunnkretser og delområder er med som vedlegg til heftet.

### **Kommune**

Den enkelte person er i tellingen regnet å ha sitt bosted i den kommune og i den bolig hvor vedkommende var registrert som bosatt i Folkeregisteret 3. november 1990.

Hovedregelen er at en person skal registreres som bosatt der han eller hun tar sin døgnhvile. De viktigste unntakene fra denne hovedregelen gjelder:

- Ugifte personer som pga. studier, skolegang eller verneplikts-/siviltjeneste oppholder seg utenom foreldrenes/forsørgers bolig. De skal være registrert i foreldrenes/forsørgers bolig.
- Gifte personer som mesteparten av tiden må bo borte fra hjemmet pga. arbeid, studier, verneplikts-/siviltjeneste (f.eks. yrkesaktive som er ukependlere). De skal være registrert i ektefellenes felles bolig.
- Personer som er innlagt på sykehus eller anbrakt i fengsel, arbeidsanstalt e.l. De skal være registrert der de var bosatt før innleggelsen/anbringelsen.

Personer som ikke kan henføres til en bestemt bolig/adresse, er regnet med i den kommunen der de sist hadde fast bosted. I fordelingene etter type bostedsstrøk, delområde og grunnkrets er de regnet med blant *Uoppgitt*.

Det er ikke innhentet opplysninger om midlertidig bosted. Folketellingen gir derfor ikke oppgaver over den tilstedeværende befolkningen.

#### Tettsted

For at en hussamling skal regnes som tettsted, må det bo minst 200 personer der, og avstanden mellom husene må normalt ikke overstige 50 meter. Det er tillatt med skjønnsmessige avvik for områder som ikke skal eller kan bebygges. Dette kan f.eks. være parker, idrettsanlegg, industriområder, eller naturlige hindringer som elver eller dyrkbare områder. Hussamlinger som naturlig hører med til tettstedet, tas med inntil en avstand på 400 meter fra tettstedskjernen.

Tettstedsavgrensingen er uavhengig av grunnkretsinnndelingen, og kan også gå på tvers av kommuneinnndelingen.

Kart over tettstedene i kommunen er med som vedlegg til heftet.

Tall for hvert enkelt tettsted er gitt i tabellene 26-28, under *Tettbygde strøk*.

### 4.3. Kjennemerker

#### 4.3.1. Personkjennemerker

##### Alder

I fordelingen etter alder er den enkelte person gruppert etter alder pr. 31. desember 1990. (Alder = 1990

minus fødselsår.)

#### Arbeidsreiser - generelt

Arbeidsreiseopplysningene omfatter oppmøteplass, tallet på arbeidsreiser, reisetid og reisemåte (se dette). Kjennemerkene gjelder personer 16 år og over som *utførte* inntektsgivende arbeid i tellingsuka fra 27. oktober til 2. november og som hadde en *fast* oppmøteplass. Arbeidsreiseopplysningene gjelder reisen fra hjemstedet (registrert bosted) til arbeidsstedet.

Det ble lagt spesiell vekt på utformingen av arbeidsreisespørsmålene. Både i spørsmålsteksten og rettleidingen ble det forklart at *hjemstedet* er den boligadressen som vedkommende var registrert bosatt på ifølge Folkeregisteret 3. november 1990.

#### Arbeidsreiser - tallet på

Tallet på arbeidsreiser er det antall ganger oppgaver giver reiste *fra* hjemstedet *til* arbeidsstedet (én veg) i tellingsuka. Med *Hjemsted* menes alltid den boligadresse vedkommende er registrert bosatt på. For personer som bodde midlertidig på f.eks. hybel eller brakke denne uka, er reisen mellom hybel/brakke og arbeidssted ikke tatt med. Personer som arbeidet hjemme (f.eks. bønder), er gruppert til *reiste ikke*. Det samme gjelder personer som ikke var på hjemstedet i løpet av tellingsuka.

#### Arbeidstid

Tellingen har opplysninger om arbeidstid både i året (12-månedersperioden), og i tellingsuka fra 27. oktober - 2. november 1990. For uka er det dessuten skilt mellom vanlig/avtalt og faktisk arbeidstid.

#### Arbeidstid i året

Årlig arbeidstid er i FoB90 oppgitt som det samlede tallet på hele måneder vedkommende hadde arbeid, heltid og/eller deltid, i alle arbeidsforhold. Som heltid er regnet samlet arbeidstid på 30 timer eller mer i uka, noe som svarer til 120 timer eller mer over en 4-ukersperiode. Fravær er ikke trukket fra. Summen av måneder med heltids- og deltidsarbeid kan ikke overstige 12.

#### Arbeidstid i uka (vanlig/avtalt)

Den avtalte ukentlige arbeidstidstiden er oppgitt i timeverk og viser det timetallet den yrkesaktive har avtale om. For yrkesaktive som ikke hadde inngått avtale om en bestemt arbeidstid, gjelder oppgaven den gjennomsnittlige arbeidstiden. Det samme gjelder for personer med varierende arbeidstid eller for dem som

har skiftarbeid kombinert med friperioder. Faste forberedelser ut over ordinær arbeidstid er inkludert (lærere). Arbeidstid i flere arbeidsforhold skulle summeres. Betalt fravær er ikke trukket fra, mens tilfeldig merarbeid (sesongvariasjoner, overtid) derimot ikke er lagt til.

#### Arbeidstid i uka (utført)

Faktisk utført arbeidstid er oppgitt i timeverk. Overtid og annet ekstraarbeid er inkludert, men begrepet omfatter ikke fravær som skyldtes sykdom, ferie, permisjon med lønn o.l. Personer som ikke var på arbeid i tellingsuka, f.eks. på grunn av skift- eller turnusfridager, utførte ikke inntektsgivende arbeid denne uka.

#### Bosted

Se *Kommune* i avsnitt 4.2.

#### Bostedsstrøk (tettbygd - spredtbygd)

Se *Tettsted* i avsnitt 4.2.

#### Ekteskapelig status

Det er brukt fire hovedgrupperinger etter ekteskapelig status, nemlig ugifte, gifte, enker/enkemenn og separerte/skilte. Ekteskapelig status beskriver den formelle situasjonen, ikke faktiske samlivsforhold (samboere).

#### Familietype

Under omtalen av enheten *familie* (avsnitt 4.1 ovenfor) er det gjort rede for hvem som skal regnes til samme familie. På grunnlag av hvilke personer som inngår i familien og hva for ekteskapelig status de har, blir familiene inndelt i typer, slik:

Enslig	énpersonfamilie
Ektepar uten barn	familien inneholder et ektepar, men ingen ugifte, hjemmeboende barn.
Ektepar med barn	familien inneholder et ektepar, og parets ugifte, hjemmeboende barn uansett alder.
Mor/far med barn	familien inneholder mor eller far og deres ugifte, hjemmeboende barn uansett barnets alder.

Familietyper baserer seg på den formelle ekteskapelige statusen til personene i familien. I et sam-

boerpar utgjør hver av samboerne derfor sin egen familie.

#### Heltid/deltid

En person kommer i gruppa heltidsarbeid når summen av avtalt/vanlig arbeidstid i alle arbeidsforhold er 30 timer eller mer i uka (120 timer eller mer over en 4-ukersperiode).

#### Næring

Yrkesaktive personer 16 år og over er gruppert etter næring ut fra opplysninger om 12-månedersperioden. Kjennermerket er knyttet til det arbeidsforholdet som hadde lengst varighet. Det er ikke innhentet særskilte oppgaver om næring for tellingsuka fra 27. oktober til 2. november.

Næringsgrupperingen er foretatt etter 1983-utgaven av Standard for næringsgruppering (Standarder for norsk statistikk 2). Standarden er et fem-sifret pyramidisk system der hvert siffer angir et grupperingsnivå.

FoB80 ble gruppert etter den forrige utgaven av næringsstandard (utgitt i 1978). De viktigste endringene fra denne utgaven finnes under Detaljhandel. Standardendringene har ingen betydning for sammenlignbarheten med forrige telling for næring på 1-sifret nivå.

Næringsgrupperingen kan etter mindre modifikasjoner på tabellnivå sammenlignes med International Standard Industrial Classification of all Economic Activities (ISIC) av 1968.

FN vedtok en ny versjon av ISIC i 1989. Den nye versjonen vil etter hvert bli innarbeidet i næringsstandard i de fleste land i Europa. Når den nye standarden blir innført i Norge, vil folketellingsmaterialet få næringskoder etter ISIC -89 i tillegg til de nåværende.

#### Oppmøteplass på arbeid

Oppmøteplassen er det stedet hvor oppgavegiver møtte fram ved arbeidsdagens start. Grupperingskriterium er kommune. Personer som møtte på ulike steder, var til sjøs e.l., har ikke fast oppmøteplass.

#### Reisemåte til arbeidet

Reisemåten gjelder de transportmidlene vedkommende til vanlig brukte på arbeidsreisen (én veg).

#### Reisetid til arbeidet

Reisetiden er tiden det tar å komme *fra* hjemstedet (registrert boligadresse) *til* arbeidsstedet (én veg). I reisetiden er gangtid og ventetid under reisen regnet

med. Det samme gjelder faste gjøremål, f.eks. å bringe barn til barnehage. Tilfeldige gjøremål og forsinkelser inngår derimot ikke.

For pendlere som bodde midlertidig utenfor hjemmet (hybel, brakke), er reisetiden regnet fra hjemstedet og fram til arbeidsstedet.

### **Spredtbygd/tettbygd strøk**

Se *Tettsted* i avsnitt 4.2.

### **Utdanning**

Utdanningsopplysningene i publikasjonen er hentet fra datafil over befolkningens høyeste utdanning pr. 1. oktober 1990, såkalt omkodet utgave (grupperingen av grunnleggende fagutdanning fullført før skoleåret 1972/73 er også basert på 9-årig grunnskole og plassert på klassetrinn 10, nivå 3).

Opplysningene om utdanning fullført i utlandet etter 1. november 1980 er noe mangelfulle i data-materialet. Dette gjelder blant annet utdanning fullført av nordmenn som har studert i utlandet. Utdanningsopplysninger om de fleste innvandrere til Norge etter 1980 er tilført datamaterialet for utvalgskommuner fra en egen spørreundersøkelse blant personer født i utlandet.

Fra og med 1987 blir det i all utdanningsstatistikk fra SSB brukt 6-sifrede utdanningskoder, etter Standard for utdanningsgruppering - Revidert 1989 (Standarder for norsk statistikk 7). Standarden er bygd opp som et pyramidisk klassifikasjonssystem. Utdanningene er først ordnet i grove grupper etter (samlet) varighet ved normal studieprogresjon. Gruppene kalles *utdanningsnivåer*. Innenfor hvert nivå er utdanningene delt opp etter *fagfelt* og *faggrupper*. En del utdanninger som tidligere var plassert på for lavt nivå, har skiftet nivå ved overgang til revidert standard. De største gruppene er ingeniør- og helsefagutdanninger.

Resultatene fra utdanningsstatistikken blir nå presentert etter omkodet utdanningskode (se ovenfor), mens folketellingen i 1980 er basert på uomkodet versjon av den gamle standarden. Derfor er ikke resultatene fra de to tellingene sammenlignbare. SSB kan lage sammenlignbar statistikk på *grovt* nivå (grupper av utdanningsnivåer) ved å dele inn FoB80 etter ny standard og kode om all grunnleggende fagutdanning til 9 år. Slik statistikk må utføres som betalt oppdrag.

### **Yrke**

Yrkesaktive personer 16 år og over er gruppert etter yrke ut fra opplysninger om 12-månedersperioden. Kjennemerket er knyttet til det arbeidsforholdet som hadde lengst varighet. Det er ikke innhentet særskilte oppgaver om yrke for tellingsuka fra 27. oktober til 2. november.

Grunnlaget for yrkesgrupperingen er Standard for yrkesgruppering i offentlig norsk statistikk (utgitt av Arbeidsdirektoratet i 1965). Standarden blir ofte omtalt som NYK (Nordisk yrkesklassifisering). Til folketellingen i 1980 ble standarden ajourført av SSB ved at nye yrkesbetegnelser ble plassert inn på sitt riktige sted i systemet, en del yrkesgrupper ble slått sammen og noen ble splittet i flere grupper. Etter 1980 har SSB fortsatt ajourføringen med nye yrkesbetegnelser.

Yrke i folketellingen er kodet med tre av standardens i alt fem siffer.

Yrke er kodet på samme måte og etter samme standard både i FoB80 og FoB90, slik at det er mulig å sammenligne yrkesstatistikk mellom de to tellingene.

NYK og dermed tellingen er bare i begrenset grad sammenlignbar med den nyeste (1988) utgaven av International Standard Classification of Occupations (ISCO). Derimot er det godt samsvar med forrige ISCO (1958, revidert i 1968). Det er denne versjonen som pr. 1990 blir brukt i de fleste europeiske land.

### **Yrkesaktivitet**

I FoB90 er det innhentet oppgaver om yrkesaktiviteten både for de siste 12 månedene (3. november 1989 til 2. november 1990) og for den siste uka før tellingstidspunktet (27. oktober - 2. november 1990).

Som yrkesaktive er regnet personer 16 år og over som *hadde* inntektsgivende arbeid i minst 100 timer i 12-månedersperioden. Inntektsgivende arbeid er alt arbeid som blir utført mot betaling i form av lønn, inntekt av egen virksomhet, provisjon, honorarer o.l. Deltidsarbeid, vikararbeid, pass av barn, feriejobber o.l. er også med. Det samme gjelder sykefravær, ferie, permisjon med lønn o.l. Ved folketellingen i 1980 skulle slikt fravær ikke regnes med. Arbeid som familiemedlem uten fast lønn i familiebedrift (f.eks. butikk, gårdsbruk) og verneplikts-/siviltjeneste er også regnet som yrkesaktivitet.



De som var yrkesaktive i 12-månedersperioden svarte også på om de *hadde* inntektsgivende arbeid av minst 1 times varighet i uka 27. oktober til 2. november 1990. Ved folketellingen i 1980 måtte en ha *utført* minst én times arbeid for å bli regnet som yrkesaktiv i uka. Tellingene i 1980 og 1990 kan sammenlignes fordi FoB90 også kan fordele de yrkesaktive etter utført arbeidstid i uka.

### Yrkesstatus

Yrkesaktive personer 16 år og over er gruppert etter yrkesstatus ut fra arbeidsforholdet de oppgav for 12-månedersperioden. Det er ikke innhentet særskilte oppgaver om yrkesstatus for tellingsuka fra 27. oktober til 2. november.

Personer (også medeiere) som arbeidet i firmaer organisert som aksjeselskap, andelslag eller annen selskapsform med begrenset ansvar, er alltid regnet som ansatte.

En person er regnet som selvstendig dersom vedkommende drev virksomhet alene for egen regning eller sammen med andre med ubegrenset ansvar (f.eks. i ansvarlig selskap).

Gruppen *Familiemedlem uten fast lønn i familiebedrift* omfatter personer som arbeidet i familievirksomhet uten fast lønn, og som verken var eier eller medeier i virksomheten. Et familiemedlem uten fast lønn kan imidlertid ha lønn for arbeidet i form av kost og losji, andel av overskott e.l.

Der ektefeller arbeidet i felles virksomhet (f.eks. gårdsbruk) som ikke var organisert som aksjeselskap e.l., er den ene ektefellen regnet som selvstendig og den andre som familiemedlem uten fast lønn, med mindre begge ektefellene var registrert som eiere av virksomheten.

### 4.3.2. Boligkjennemerker

Boligkjennemerkene gjelder bare for privatboliger og personer i privathusholdninger.

#### Areal

Boligens areal er det samlede arealet av rom på 6 m<sup>2</sup> eller mer som blir brukt til boligformål. I tillegg er også entré, ganger, trapperom, vaskerom o.l. med i arealet.

#### Bosatte pr. bolig

Bosatte pr. bolig er lik tallet på bosatte i privatboliger

dividert med tallet på boliger i alt.

#### Byggeår

Byggeåret er det året da minst halvparten av boligene i huset var ferdig til innflytting. For hus som er ombygd, er det oppgitt opprinnelig byggeår.

#### Eie-/leieform

Som *eiere* er også regnet personer som har boret rett ved aksje eller andel.

Som *leie for et avgrenset tidsrom* er regnet leieavtaler som løper til en bestemt dato, også framleie. Boliger stilt til disposisjon gjennom arbeidsforhold for en avgrenset tidsperiode er derimot regnet med blant *tjenesteboliger*.

Leie av boligen på *Andre vilkår* gjelder f.eks. ved leiekontrakt ifølge husleieloven, muntlig leieavtale eller kåravtale. Obligasjonsleilighet og trygdeleilighet er også tatt med her.

#### Etasjeplassering

Etasjeplasseringen viser i hvilken av bygningens etasjer boligen har rom til boligformål. For boliger som går over flere plan, er alle etasjer oppgitt.

#### Hustype

En *enebolig* ligger fritt med minst en halv meters avstand til neste bygning. Den kan også inneholde en hybelleilighet, og ett eller flere rom kan være i bruk som hybel.

*Våningshus tilknyttet gårdsdrift* omfatter alle typer bolighus på gårdsbruket.

Et *hus i kjede* (også *enebolig i kjede*) er forbundet med et annet hus med bod, garasje/carport, svalgang e.l.

I et *terrassehus* er leilighetene bygd sammen i en skråning der flere av leilighetene har terrasse på hele eller deler av taket til leiligheten under.

*Terrasseblokk* er regnet som blokk og ikke som terrassehus.

*Annet boligbygg med mindre enn tre etasjer* omfatter for eksempel firemannsbolig, *enebolig* med mindre enn en halv meters avstand mellom husene o.l.

Leiligheten ligger i et *forretningsbygg* eller i et *bygg for felleshusholdning* dersom mindre enn halvparten av golvarealet i huset brukes til privatbolig.

I noen tabeller er hus i kjede, terrassehus og annet boligbygg med mindre enn tre etasjer slått sammen og gitt betegnelsen *småhus*.

### **Kjøkken**

Kjøkken er den delen av boligen der det er installert utstyr til matlaging. Kjøkkenet kan være et eget rom, men trenger ikke å være det (åpne løsninger).

Dersom flere boliger har felles kjøkken, f.eks. hybler i et hybelbygg, er alle boligene regnet å være uten kjøkken.

I størrelsen på kjøkkenet er også medregnet golvplass til benker og skap.

### **Oppvarmingskilde**

I FoB90 er alle oppvarmingskilder i boligen tatt med, mens det ved forrige telling bare var den viktigste som ble registrert.

### **Plan i boligen**

Boligen er regnet å ligge på ett plan dersom kjøkken, bad/dusj, wc og minst ett beboelsesrom er i samme etasje uten trapper imellom.

### **Tilgjengelighet**

Som et mål for boligens tilgjengelighet er det nytt et inndeling etter plan i boligen, boligens etasjeplasing i bygningen og om huset har heis.

### **Rom - tallet på**

Tallet på rom inkluderer beboelsesrom på 6 m<sup>2</sup> eller mer som kan brukes året rundt. Kjøkken, bad, wc, vaskerom, gang o.l. er ikke med, og heller ikke rom som bare blir brukt til næringsvirksomhet.

### **Rom pr. bolig**

er summen av alle rom dividert med tallet på boliger. I FoB90 er det ikke innhentet spesifiserte oppgaver over tallet på rom i boliger med ni eller flere rom. I oppgavene for *rom i alt* er tallene for antall rom i boliger med ni eller flere rom derfor beregnet ut fra et gjennomsnittstall. Data fra Boforholdsundersøkelsen 1988 er brukt som beregningsgrunnlag.

### **Avfallssortering (kildesortering)**

Oppgavene over avfallssortering viser utvalgte avfallstyper som blir sortert ut fra husholdningsavfallet og levert/hentet etter at de er sortert ut. Hver husholdning kunne krysse av for flere typer utsortert avfall. Noen husholdninger sorterer flere typer avfall. Derfor blir summen av husholdninger etter avfallstype større enn tallet på husholdninger som sorterer avfall i alt.

### **Bil - antall i husholdningen**

Med å disponere bil menes å eie/leie bil eller ha mulighet til privat bruk av firmabil. Stasjonsvogn, kombinert bil og varebil som blir brukt til privatkjøring, er også regnet med i tallet på biler.

### **Familier - antall i husholdningen**

Se *Familie* i avsnitt 4.1 og *Familietype* i avsnitt 4.3.

### **Husholdningstype (tallet på barn i husholdningen)**

I tabellene er husholdningene delt inn i énperson- og flerpersonhusholdninger. Flerpersonhusholdninger er videre delt inn i husholdninger med og uten barn.

Vårt begrep *Barn* omfatter ugifte hjemmeboende barn under 18 år som er registrert bosatt i familien til minst én av foreldrene eller andre foresatte. Eldre barn som bor hjemme, er ikke regnet inn i tallet på barn i husholdningen. Husholdninger der alle de hjemmeboende barna er 18 år eller eldre, blir derfor regnet til gruppen flerpersonhusholdninger uten barn.

### **Privat-/fellehusholdning**

Gruppen *Privathusholdning* omfatter alle personer som er registrert bosatt i samme privatbolig.

Beboere (forpleide) som er registrert bosatt i aldershjem, pleiehjem, barnehjem o.l., tilhører en *Fellehusholdning*. I utvalgte kommunene er bare personer 67 år og over regnet som bosatte i fellehusholdninger. Det er ikke innhentet husholdnings- og boligopplysninger for fellehusholdningene.

## **4.3.3. Husholdningskjennemerker**

Husholdningskjennemerkene gjelder for privathusholdninger og personer registrert bosatt i privathusholdninger.

## 5. Merknader til tabellene

### Tabell 1

Tabell 1 tar sikte på å gi sammenlignbare tall tilbake til 1875 etter kommuneinndelingen i 1990.

Over et så langt tidsrom har det imidlertid skjedd så mange endringer i kommuneinndelingen at det for mange kommuner kan være vanskelig å gi sammenlignbare tall for hele perioden.

I enkelte tilfeller er endringene i kommuneinndelingen relativt store. Der har vi satt tallene i parentes for å markere at folkemengden er beregnet. Beregningene er foretatt av Norsk samfunnsvitenskapelig datatjeneste (NSD). Nærmere dokumentasjon får du ved å henvende deg dit.

I 1877 ble et område i Næsset herred (seinere Nasset) overført til Bolsø herred (seinere Bolsøy).

I 1915 og 1952 ble deler av Bolsøy herred overført til Molde.

I 1964 ble Bolsøy, en del av Vevø (Sekken, Veøya og Nesjestranda) og en del av Nord-Aukra (Mordal krets) slått sammen med Molde.

### Tabellene 18, 25 og 27

I tabellene nytter vi de anslag på kommunenivå som gir den beste påliteligheten, og som samtidig sikrer konsistens mellom de trykte tabellene. For tabellene 18, 25 og 27 fører dette til at tallene i tabellen ikke summerer seg opp til resultatene slik de framkommer i "I alt"-linjen. Årsaken til dette er at "I alt"-tallene er beregnet med bakgrunn i registerdata, mens de øvrige tallene i tabellene er beregnet bare ved enkel oppblåsing av skjema utvalget.

**Vernepliktige - konsekvenser for sysselsettingstall**  
Oppgaver over de vernepliktige og sivilt tjenestepiktige er innhentet gjennom Forsvarets overkommando og Siviltjenesteadministrasjonen.

På grunn av rapporteringsrutinene var ikke alle oppgavene kommet inn da heftene for fulltellingskommunene ble produsert. Mangelfulle opplysninger om vernepliktige er omtalt under punkt 5 i disse heftene.

### Tabellnummerering

I denne publikasjonen har det vært nødvendig å gjøre en del endringer i tabellene i forhold til i heftene for fulltellingskommunene. Dette skyldes usikkerhetsnivået i utvalgstillene. Tabeller som har endringer av noe omfang, er delt i to. For å gjøre det lettere å sammenligne fulltellings- og utvalgshefter, har slike tabeller fått tabellnummer som tilsvarer nummeret i fulltellingsheftet som hovednummer. I tillegg har tabellen fått et undernummer etter punktum, f.eks. tabell 6.1 og 6.2. I tabeller med undernummer 1 er endringene i hovedsak gjort i forspalten (tabellens linjer). Tabeller med undernummer 2 vil ha endringene i tabellhodet (tabellens kolonner).

I tabellene 3 og 8 er det noe større endringer fordi tabellene er spesielt krevende å utarbeide i den form de har i fulltellingsheftet. De blir derfor utarbeidet i en mer fullstendig utgave senere og kan fås ved henvendelse til SSB, Folketellingsprosjektet.

Tabellene 22 og 23 utgår i utvalgsheftene.

### Avrunding av tall

Når en beregner totaltall på grunnlag av et utvalg, vil en vanligvis ende opp med desimaltall som resultat.

Tallene som publiseres er avrundet til nærmeste hele tall, noe som fører til avvik. Et oppgitt sumtall vil ikke alltid stemme med summen av de enkelte tallene i tabellen. Avviket er sjelden stort, oftest 1 eller 2. Tilsvarende avvik vil også kunne forekomme mellom sumtall i de ulike tabellene.

Tabell 1. Folkemengde<sup>1</sup> ved folketellingene 1875-1990, etter kommunegrenser pr. 3. november 1990

År	Folke- mengde	År	Folke- mengde	År	Folke- mengde	År	Folke- mengde
1875 ...	(6472)	1920 ...	(8508)	1960 ...	16408	1980 ...	20925
1900 ...	(6146)	1946 ...	(11242)	1970 ...	19128	1990 ...	22251

<sup>1</sup> Tall i parentes er beregnede tall fra NSD, se tekstdelen.

Kilde: Folketellinger, materiale i SSB og Norsk samfunnsvitenskapelig datatjeneste (NSD).

Tabell 2. Folkemengde etter kjønn, ekteskapelig status og alder. 3. november 1990

Alder	I alt	Menn					Kvinner				
		I alt	Ugifte	Gifte	Enkemenn	Separerte og skilte	I alt	Ugifte	Gifte	Enker	Separerte og skilte
I alt .....	22251	10884	5448	4697	204	535	11367	4963	4708	1025	671
0 - 4 .....	1545	840	840	-	-	-	705	705	-	-	-
5 - 9 .....	1551	814	814	-	-	-	737	737	-	-	-
10 - 14 .....	1390	707	707	-	-	-	683	683	-	-	-
15 - 19 .....	1606	793	793	-	-	-	813	813	-	-	-
20 - 24 .....	1738	885	858	26	-	1	853	759	83	1	10
25 - 29 .....	1574	794	575	199	-	20	780	422	312	-	46
30 - 34 .....	1682	826	349	429	2	46	856	206	564	3	83
35 - 39 .....	1642	850	161	606	1	82	792	95	576	3	118
40 - 44 .....	1650	821	92	624	3	102	829	56	651	11	111
45 - 49 .....	1391	687	57	535	3	92	704	50	532	25	97
50 - 54 .....	1016	517	40	404	5	68	499	32	384	17	66
55 - 59 .....	925	450	27	366	10	47	475	42	363	38	32
60 - 64 .....	1023	473	36	392	12	33	550	56	380	86	28
65 - 69 .....	1014	467	35	392	14	26	547	55	339	117	36
70 - 74 .....	967	407	20	348	28	11	560	57	282	202	19
75 - 79 .....	700	282	24	215	38	5	418	69	147	191	11
80 - 84 .....	494	172	12	118	40	2	322	67	74	170	11
85 - 89 .....	237	77	7	36	34	-	160	34	20	103	3
90 - .....	106	22	1	7	14	-	84	25	1	58	-
0 - 6 .....	2200	1195	1195	-	-	-	1005	1005	-	-	-
7 - 12 .....	1756	892	892	-	-	-	864	864	-	-	-
13 - 15 .....	800	410	410	-	-	-	390	390	-	-	-
16 - 19 .....	1336	657	657	-	-	-	679	679	-	-	-
20 - 44 .....	8286	4176	2035	1884	6	251	4110	1538	2186	18	368
45 - 66 .....	4767	2331	175	1866	37	253	2436	202	1800	201	233
67 - .....	3106	1223	84	947	161	31	1883	285	722	806	70
16 - 24 .....	3074	1542	1515	26	-	1	1532	1438	83	1	10
25 - 39 .....	4898	2470	1085	1234	3	148	2428	723	1452	6	247
40 - 66 .....	6417	3152	267	2490	40	355	3265	258	2451	212	344
16 - 29 .....	4648	2336	2090	225	-	21	2312	1860	395	1	56
30 - 49 .....	6365	3184	659	2194	9	322	3181	407	2323	42	409
50 - 66 .....	3376	1644	118	1331	34	161	1732	152	1268	176	136

Tabell 3. Hovedtall for utdanning. Personer 16-66 år etter yrkesaktivitet, kjønn og utdanning<sup>1</sup>. 3. november 1989 - 2. november 1990

Høyeste utdanning	I alt	Ikke yrkesaktive	Yrkesaktive			Prosent yrkesaktive		
			I alt	Menn	Kvinner	I alt	Menn	Kvinner
I alt .....	14389	2985	11404	5941	5463	79,3	82,9	75,6
Barn- og ungdomsskolenivå, 1-9 år i alt .....	3129	1091	2038	1104	934	65,1	73,7	57,2
Folkeskoleutdanning .....	1106	386	720	339	381	65,1	70,9	60,7
9-årig ungdomsskole .....	1161	538	623	383	240	53,7	63,4	43,1
Ungdomsskolenivå ellers .....	862	167	695	382	313	80,6	92,0	70,0
Gymnasnivå I, 10 år, i alt .....	3988	928	3060	1329	1731	76,7	81,3	73,6
Allment fagfelt .....	1060	269	791	351	440	74,6	82,8	69,2
Industri, håndverk og teknikk .....	748	169	579	492	87	77,4	81,9	59,2
Samferdsel .....	133	:	121	(71)	(50)	91,0	(100,0)	(80,6)
Helsevern .....	334	(40)	294	(36)	258	88,0	(100,0)	86,6
Jordbruk, skogbruk og fiske .....	94	:	77	(68)	:	81,9	(87,2)	:
Gymnasnivå I ellers .....	1619	421	1198	311	887	74,0	73,2	74,3
Gymnasnivå II, 11 - 12 år, i alt .....	3906	644	3262	1935	1327	83,5	84,6	81,9
Allment fagfelt .....	1136	245	891	439	452	78,4	80,6	76,5
Administrasjon og økonomi .....	932	166	766	338	428	82,2	79,2	84,8
Industri, håndverk og teknikk .....	1072	129	943	850	93	88,0	88,7	81,6
Samferdsel .....	160	:	140	114	:	87,5	95,8	:
Helsevern .....	137	:	121	:	109	88,3	:	87,2
Jordbruk, skogbruk og fiske .....	105	:	105	84	:	100,0	100,0	:
Tjenesteyting og forsvar .....	241	(37)	204	84	120	84,6	69,4	100,0
Gymnasnivå II ellers .....	123	:	92	:	78	74,8	:	75,7
Universitets- og høgskolenivå I, 13 - 14 år, i alt .....	1687	183	1504	721	783	89,2	89,6	88,8
Undervisning .....	165	:	165	(55)	110	100,0	(100,0)	100,0
Administrasjon, økonomi, samfunnsvitenskap og jus .....	487	:	459	217	242	94,3	93,9	94,5
Naturvitenskap og teknikk .....	319	:	287	260	:	90,0	89,0	:
Helsevern .....	360	:	342	:	310	95,0	:	94,5
Universitets- og høgskolenivå I ellers .....	356	105	251	157	94	70,5	80,5	58,4
Universitets- og høgskolenivå II, III og forskernivå, over 14 år, i alt .....	1508	(40)	1468	810	658	97,3	90,4	100,0
Undervisning .....	431	:	422	156	266	97,9	94,5	100,0
Administrasjon, økonomi, samfunnsvitenskap og jus .....	267	:	260	194	(66)	97,4	96,5	(100,0)
Naturvitenskap og teknikk .....	271	:	265	231	(34)	97,8	97,5	(100,0)
Universitets- og høgskolenivå II, III og forskernivå ellers .....	539	:	521	229	292	96,7	92,7	100,0
Uoppgitt, ingen utdanning og utdanning på førskolenivå .....	171	97	(74)	(45)	:	(43,3)	(49,5)	:

<sup>1</sup> Høyeste fullførte utdanning pr. 1. oktober 1990.

Tabell 4. Personer 16 år og over. Hovedtall for yrkesaktivitet i året 3. november 1989 - 2. november 1990

	I alt	Ikke yrkesaktive	Yrkesaktive			Prosent yrkesaktive		
			I alt	Menn	Kvinner	I alt	Menn	Kvinner
I alt .....	17495	5885	11610	6064	5546	66,4	72,3	60,9
<b>Alder</b>								
16-19 .....	1336	750	586	256	330	43,9	39,0	48,6
20-24 .....	1738	418	1320	705	615	75,9	79,7	72,1
25-29 .....	1574	318	1256	664	592	79,8	83,6	75,9
30-39 .....	3324	288	3036	1594	1442	91,3	95,1	87,5
40-49 .....	3041	265	2776	1463	1313	91,3	97,0	85,6
50-59 .....	1941	398	1543	803	740	79,5	83,0	76,0
60-66 .....	1435	548	887	456	431	61,8	67,4	56,9
67-69 .....	602	459	143	80	(63)	23,8	30,4	(18,6)
70- .....	2504	2441	(63)	(43)	:	(2,5)	(4,5)	:
<b>Ekteskapelig status</b>								
Ugifte .....	5655	1891	3764	2090	1674	66,6	70,8	61,9
Gifte .....	9405	2587	6818	3523	3295	72,5	75,0	70,0
Før gifte .....	2435	1408	1027	450	577	42,2	60,9	34,0
<b>Familletype</b>								
Enslige .....	4156	1922	2234	1380	854	53,8	73,1	37,7
Ektepar uten ugifte barn .....	3280	1807	1473	741	732	44,9	45,2	44,6
Ektepar med ugifte barn .....	8285	1463	6822	3706	3116	82,3	85,5	78,9
Mor/far med ugifte barn .....	1774	693	1081	238	843	60,9	45,5	67,4

Tabell 5. Hovedtall for yrkesaktive i året 3. november 1989 - 2. november 1990

	I alt	Menn			Kvinner			Prosent		
		I alt	Av dette			I alt	Av dette			
			16-29	30-49	50-66		16-29		30-49	50-66
I alt	11610	6064	1625	3057	1259	5546	1537	2755	1171	100,0
<b>Nærings</b>										
Jordbruk, skogbruk, fiske og fangst	373	293	98	140	(43)	80	:	:	(54)	3,2
Oljeutvinning og bergverksdrift	(51)	(44)	:	:	:	:	:	:	:	(0,4)
Industri	1671	1283	418	559	281	388	94	216	78	14,4
Kraft- og vannforsyning	108	91	:	(42)	(41)	:	:	:	:	0,9
Bygge- og anleggsvirksomhet	756	680	164	359	144	76	:	(36)	:	6,5
Varehandel, hotell- og restaurantvirksomhet	1998	932	266	453	188	1066	497	311	201	17,2
Transport, lagring, post og telekommunikasjoner	884	626	195	330	101	258	133	76	(49)	7,6
Bank- og finansieringsvirksomhet, forsikringsvirksomhet, eiendomsdrift og forretningsmessig tjenesteyting	789	458	(69)	280	98	331	133	151	(47)	6,8
Offentlig, sosial og privat tjenesteyting	4979	1657	378	878	364	3322	657	1920	718	42,9
<b>Yrkesfelt</b>										
Teknisk, vitenskapelig, humanistisk og kunstnerisk arbeid	3350	1374	(221)	885	247	1976	302	1270	404	28,9
Administrasjons- og forvaltningsarbeid, bedrifts- og organisasjonsledelse	747	470	:	315	(127)	277	:	(171)	:	6,4
Kontorarbeid	1333	312	:	(128)	:	1020	271	555	(153)	11,5
Handelsarbeid	1240	625	(197)	265	(151)	615	300	(192)	(107)	10,7
Jordbruks-, skogbruks- og fiskearbeid	305	238	:	(108)	:	:	:	:	:	2,6
Gruve- og sprengingsarbeid m.m.	:	:	:	:	:	:	:	:	:	:
Transport- og kommunikasjonsarbeid	808	586	246	256	:	(223)	(111)	:	:	7,0
Industri-, bygge- og anleggsarbeid	2143	2003	563	954	433	(140)	:	:	:	18,5
Servicearbeid og militært arbeid	1637	411	(190)	(118)	:	1226	456	460	285	14,1
<b>Yrkesstatus</b>										
Ansatt	10909	5585	1580	2762	1130	5324	1518	2658	1065	94,0
Selvstendig	651	469	:	295	(129)	(182)	:	:	:	5,6
Familiemedlem uten fast lønn	:	:	:	:	:	:	:	:	:	:
<b>Arbeidstid i året<sup>1</sup></b>										
Bare heltid, i alt	8265	5203	1162	2802	1167	3062	803	1612	614	71,2
Bare deltid, i alt	2660	533	298	(147)	:	2127	561	1004	510	22,9
Både heltid og deltid, i alt	685	328	(165)	(108)	:	357	(172)	(138)	:	5,9
<b>Yrkesaktiv i 12 måneder</b>										
Heltid	6756	4267	643	2546	1030	2489	444	1463	565	58,2
Deltid	1688	(155)	:	:	:	1533	286	779	442	14,5
Både heltid og deltid i perioden	394	(154)	(105)	:	:	240	:	(117)	:	3,4
Yrkesaktiv 6-11 måneder	1714	950	492	285	(135)	764	346	299	:	14,8
Yrkesaktiv 1- 5 måneder	1057	538	317	(138)	:	519	366	:	:	9,1
<b>Avtalt arbeidstid i uka</b>										
Ikke yrkesaktiv i uka	1587	879	500	234	:	708	415	(172)	:	13,7
1-19 timer	1437	352	(171)	:	:	1085	307	489	254	12,4
20-29 timer	983	(135)	:	:	:	848	(132)	489	228	8,5
30-39 timer	5931	3367	648	1905	801	2564	605	1446	497	51,1
40 timer og over	1672	1331	269	750	312	341	:	(159)	(103)	14,4

<sup>1</sup> Heltid er samlet arbeidstid på 30 timer eller mer i uka (alle arbeidsforhold), noe som svarer til 120 timer eller mer over en fireukersperiode.

Tabell 6.1. Yrkesaktive 16 år og over, etter alder og næring/yrkesfelt. 3. november 1989 - 2. november 1990

	I alt	Alder								Prosent
		6-19	20-24	25-29	30-39	40-49	50-59	60-66	67-	
I alt	11610	586	1320	1256	3036	2776	1543	887	206	100,0
<b>Næring</b>										
Jordbruk, skogbruk, fiske og fangst	373	:	(58)	:	108	(58)	(61)	(36)	:	3,2
Oljeutvinning og bergverksdrift	(51)	:	:	:	:	:	:	:	:	(0,4)
Industri	1671	98	241	173	414	361	277	82	:	14,4
Kraft- og vannforsyning	108	:	:	:	:	(37)	:	:	:	0,9
Bygge- og anleggsvirksomhet	756	:	100	(73)	222	173	89	(73)	:	6,5
Varehandel, hotell- og restaurantvirksomhet	1998	235	330	198	474	290	217	172	81	17,2
Transport, lagring, post og telekommunikasjoner	884	96	(56)	176	249	157	107	(43)	:	7,6
Bank- og finansieringsvirksomhet, forsikringsvirksomhet, eiendomsdrift og forretningsmessig tjenesteyting	789	:	:	153	239	192	120	:	:	6,8
Offentlig, sosial og privat tjenesteyting	4979	88	509	438	1307	1491	640	442	(64)	42,9
<b>Yrkesfelt</b>										
Teknisk, vitenskapelig, humanistisk og kunstnerisk arbeid	3350	:	224	271	1081	1074	436	(214)	:	28,9
Administrasjons- og forvaltningsarbeid, bedrifts- og organisasjonsledelse	747	:	:	:	233	252	(107)	:	:	6,4
Kontorarbeid	1333	:	:	(193)	396	287	(161)	:	:	11,5
Handelsarbeid	1240	(207)	(206)	:	244	(214)	(144)	(114)	:	10,7
Jordbruks-, skogbruks- og fiskearbeid	305	:	:	:	:	:	:	:	:	2,6
Gruve- og sprengningsarbeid m.m.	:	:	:	:	:	:	:	:	:	:
Transport og kommunikasjonsarbeid	808	(106)	(105)	(146)	(190)	(130)	:	:	:	7,0
Industri-, bygge- og anleggsarbeid	2143	:	300	271	562	434	325	(147)	:	18,5
Servicearbeid og militært arbeid	1637	:	317	229	260	317	(198)	(177)	:	14,1



Tabell 6.2. Yrkesaktive 16 år og over, etter kjønn/alder/arbeidstid i året og næring/yrkesfelt. 3. november 1989 - 2. november 1990

	I alt	Kjønn		Alder				Yrkesaktiv i		
		Menn	Kvinner	16-29	30-49	50-66	67-	12 måneder	6-11 måneder	1-5 måneder
I alt	11610	6064	5546	3162	5812	2430	206	8838	1714	1057
<b>Næring</b>										
Jordbruk	230	161	(69)	(51)	78	88	:	(189)	:	:
Skogbruk	(52)	(41)	:	:	(52)	:	:	:	:	:
Fiske og fangst	91	91	:	(51)	:	:	:	:	:	:
Oljeutvinning og bergverksdrift	(51)	(44)	:	:	:	:	:	:	:	:
Industri i alt	1671	1283	388	516	776	358	:	1406	(151)	(165)
Næringsmiddel-, drikkevare- og tobaksindustri	360	268	92	143	131	(73)	:	305	:	:
Tekstil-, beklednings-, lær- og lærvareindustri	(48)	:	(39)	:	(39)	:	:	:	:	:
Trevareindustri	(38)	(38)	:	:	:	:	:	:	:	:
Treforedling, grafisk industri og forlagsv.	173	84	89	86	(72)	:	:	(155)	:	:
Kjemisk industri, mineralolje-, kull-, gummi- og plastindustri	:	:	:	:	:	:	:	:	:	:
Keramikk- og glassindustri, mineralske produkter ellers	:	:	:	:	:	:	:	:	:	:
Metallindustri	(37)	(37)	:	:	:	:	:	:	:	:
Verkstedindustri	968	810	158	244	499	225	:	806	:	:
Industri ellers	:	:	:	:	:	:	:	:	:	:
Kraft- og vannforsyning	108	91	:	:	(54)	(46)	:	(108)	:	:
Bygge- og anleggsvirksomhet	756	680	76	185	397	161	:	492	(210)	:
Varehandel	1628	818	810	610	641	322	(56)	1203	282	(143)
Hotell- og restaurantdrift	370	114	256	153	126	(65)	:	238	:	:
Landtransport	188	154	(34)	(59)	89	(39)	:	(123)	:	:
Sjøtransport	228	205	:	75	114	(39)	:	(173)	:	:
Transport ellers, lagring, post og telekommunikasjoner	468	267	201	195	202	(72)	:	380	:	:
Bank- og finansieringsvirksomhet	195	80	115	(67)	102	:	:	(149)	:	:
Forsikringsvirksomhet, eiendomsdrift og foretningmessig tjenesteyting	594	378	216	137	329	118	:	440	:	:
Offentlig administrasjon, forsvar, politi og rettsvesen	791	469	322	159	379	198	(55)	602	(118)	:
Renovasjon og rengjøring	(61)	(40)	:	:	:	:	:	:	:	:
Undervisning og forskningsvirksomhet	966	430	536	105	652	209	:	800	(126)	:
Helse- og sosialtjenester	2612	440	2172	510	1534	558	:	2040	344	227
Kulturell tjenesteyting, underholdning og sport	159	99	(60)	(66)	(72)	:	:	:	:	:
Personlig tjenesteyting	390	179	211	178	147	(66)	:	285	:	:
<b>Yrkesfelt</b>										
Teknisk, vitenskapelig, humanistisk og kunstnerisk arbeid	3350	1374	1976	523	2155	650	:	2745	385	(220)
Administrasjons- og forvaltningsarbeid, bedrifts- og organisasjonsledelse i alt	747	470	277	:	485	(197)	:	747	:	:
Offentlig administrasjons- og forvaltningsarbeid	406	(219)	(187)	:	295	(102)	:	406	:	:
Bedrifts- og organisasjonsledelse	341	251	:	:	(190)	:	:	341	:	:
Kontorarbeid	1333	312	1020	361	683	235	:	1005	(170)	(158)
Handelsarbeid	1240	625	615	498	458	258	:	928	(208)	(104)
Jordbruks-, skogbruks- og fiskearbeid	305	238	:	:	(108)	(113)	:	227	:	:
Gruve- og sprengningsarbeid m.m.	:	:	:	:	:	:	:	:	:	:
Transport og kommunikasjonsarbeid	808	586	(223)	358	320	(131)	:	570	(171)	:
Industri-, bygge- og anleggsarbeid i alt	2143	2003	(140)	622	996	472	:	1536	410	(198)
Jern- og metallvarearbeid	652	652	:	(161)	324	(167)	:	567	:	:
Elektroarbeid	309	309	:	:	(157)	:	:	(182)	:	:
Trearbeid	328	317	:	:	(148)	(103)	:	(187)	(101)	:
Næringsmiddelarbeid	(164)	(164)	:	:	:	:	:	(141)	:	:
Maskin- og motordrift	:	:	:	:	:	:	:	:	:	:
Laste-, losse- og lagerarbeid	(180)	(144)	:	:	:	:	:	(146)	:	:
Industri-, bygge- og anleggsarbeid ellers	425	333	:	(137)	(179)	:	:	275	:	:
Servicearbeid og militært arbeid	1637	411	1226	646	578	374	:	1041	360	235

Tabell 7.1. Yrkesaktive 16 år og over, etter arbeidstid i året og kjønn/næring/yrkesfelt. 3. november 1989 - 2. november 1990

	I alt	Yrkesaktiv i 12 måneder			Yrkesaktiv i 6-11 måneder			Yrkesaktiv i 1-5 måneder		
		Heltid <sup>1</sup>	Deltid <sup>1</sup>	Både heltid og deltid i perioden	Heltid	Deltid	Både heltid og deltid i perioden	Heltid	Deltid	Både heltid og deltid i perioden
I alt .....	11610	6756	1688	394	936	558	(222)	573	415	:
<b>Kjønn</b>										
Menn .....	6064	4267	(155)	(154)	662	(166)	(123)	274	(213)	:
Kvinner .....	5546	2489	1533	240	274	392	:	299	(202)	:
<b>Næring</b>										
Jordbruk, skogbruk, fiske og fangst .....	373	(194)	:	:	:	:	:	:	:	:
Oljeutvinning og bergverksdrift .....	(51)	:	:	:	:	:	:	:	:	:
Industri .....	1671	1244	(108)	:	:	:	:	:	:	:
Kraft- og vannforsyning .....	108	:	:	:	:	:	:	:	:	:
Bygge- og anleggsvirksomhet .....	756	411	:	:	(158)	:	:	:	:	:
Varehandel, hotell- og restaurantvirksomhet .....	1998	1023	367	:	(112)	(148)	:	:	:	:
Transport, lagring, post og telekommunikasjoner .....	884	604	:	:	:	:	:	:	:	:
Bank- og finansieringsvirksomhet, forsikringsvirksomhet, eiendomsdrift og forretningsmessig tjenesteyting .....	789	474	:	:	:	:	:	:	:	:
Offentlig, sosial og privat tjenesteyting ...	4979	2682	959	228	383	279	:	(219)	(163)	:
<b>Yrkesfelt</b>										
Teknisk, vitenskapelig, humanistisk og kunstnerisk arbeid .....	3350	2028	564	(153)	(198)	(144)	:	(101)	(101)	:
Administrasjons- og forvaltningsarbeid, bedrifts- og organisasjonsledelse i alt .....	747	696	:	:	:	:	:	:	:	:
Kontorarbeid .....	1333	705	242	:	:	:	:	(113)	:	:
Handelsarbeid .....	1240	655	241	:	:	:	:	:	:	:
Jordbruks-, skogbruks- og fiskearbeid .....	305	(157)	:	:	:	:	:	:	:	:
Gruve- og sprengningsarbeid m.m. ....	:	:	:	:	:	:	:	:	:	:
Transport og kommunikasjonsarbeid .....	808	481	:	:	(105)	:	:	:	:	:
Industri-, bygge- og anleggsarbeid .....	2143	1438	:	:	316	:	:	(115)	:	:
Servicearbeid og militært arbeid .....	1637	558	419	:	(153)	(180)	:	(115)	(120)	:

<sup>1</sup> Heltid er *samlet* arbeidstid på 30 timer eller mer i uka (alle arbeidsforhold), noe som svarer til 120 timer eller mer over en fireukersperiode.

Tabell 7.2. Yrkesaktive 16 år og over, etter kjønn, arbeidstid i året og næring/yrkesfelt. 3. november 1989 - 2. november 1990

	I alt	Menn				Kvinner			
		I alt	Yrkesaktiv i			I alt	Yrkesaktiv i		
			12 måneder	6-11 måneder	1-5 måneder		12 måneder	6-11 måneder	1-5 måneder
I alt .....	11610	6064	4576	951	538	5546	4262	765	519
<b>Næring</b>									
Jordbruk, skogbruk, fiske og fangst .....	373	293	(184)	:	:	80	:	:	:
Oljeutvinning og bergverksdrift .....	(51)	(44)	:	:	:	:	:	:	:
Industri .....	1671	1283	1073	:	(122)	388	298	:	:
Kraft- og vannforsyning .....	108	91	:	:	:	:	:	:	:
Bygge- og anleggsvirksomhet .....	756	680	440	(201)	:	76	:	:	:
Varehandel, hotell- og restaurantvirksomhet .....	1998	932	702	(147)	:	1066	740	(193)	(134)
Transport, lagring, post og telekommunikasjoner .....	884	626	449	(162)	:	258	228	:	:
Bank- og finansieringsvirksomhet, forsikringsvirksomhet, eiendomsdrift og forretningsmessig tjenesteyting .....	789	458	373	:	:	331	(216)	:	:
Offentlig, sosial og privat tjenesteyting .....	4979	1657	1234	279	(146)	3322	2635	434	253
<b>Yrkesfelt</b>									
Teknisk, vitenskapelig, humanistisk og kunstnerisk arbeid .....	3350	1374	1130	(156)	:	1976	1615	229	(133)
Administrasjons- og forvaltningsarbeid, bedrifts- og organisasjonsledelse .....	747	470	470	:	:	277	277	:	:
Kontorarbeid .....	1333	312	224	:	:	1020	781	(126)	(114)
Handelsarbeid .....	1240	625	508	:	:	615	420	(139)	:
Jordbruks-, skogbruks- og fiskearbeid .....	305	238	(160)	:	:	:	:	:	:
Gruve- og sprengingsarbeid m.m. ....	:	:	:	:	:	:	:	:	:
Transport- og kommunikasjonsarbeid .....	808	586	377	(160)	:	(223)	(194)	:	:
Industri-, bygge- og anleggsarbeid .....	2143	2003	1475	381	(147)	(140)	:	:	:
Servicearbeid og militært arbeid .....	1637	411	(195)	(129)	:	1226	847	232	(148)

Tabell 8. Hovedtall for yrkesaktive i uka 27. oktober - 2. november 1990, etter vanlig/avtalt arbeidstid

	I alt	Menn					Kvinner				
		I alt	1-19 timer	20-29 timer	30-39 timer	40 timer og over	I alt	1-19 timer	20-29 timer	30-39 timer	40 timer og over
I alt .....	10022	5185	352	(135)	3367	1331	4837	1085	848	2564	341
<b>Alder</b>											
16-29 .....	2247	1125	(171)	:	648	269	1122	307	(132)	605	:
30-49 .....	5407	2823	:	:	1905	750	2584	489	489	1446	(159)
50-66 .....	2260	1178	:	:	801	312	1082	254	228	497	(103)
67- .....	109	(59)	:	:	:	:	(50)	:	:	:	:
<b>Utført arbeidstid i uka</b>											
Var ikke på arbeid .....	(219)	:	:	:	:	:	(173)	:	:	(118)	:
1 - 19 timer .....	1391	368	304	:	:	:	1023	908	:	:	:
20 - 29 timer .....	1035	(182)	:	(116)	:	:	853	(104)	669	:	:
30 - 39 timer .....	5225	2905	:	:	2745	(132)	2320	:	:	2145	:
40 timer og over .....	2151	1683	:	:	521	1143	468	:	:	(157)	270

Tabell 9.1. Yrkesaktive 16 år og over i uka 27. oktober - 2. november 1990, etter kjønn, vanlig/avtalt arbeidstid og næring

Næring	I alt	Menn					Kvinner				
		I alt	1-19 timer	20-29 timer	30-39 timer	40 timer og over	I alt	1-19 timer	20-29 timer	30-39 timer	40 timer og over
I alt .....	10022	5185	352	(135)	3367	1331	4837	1085	848	2564	341
Jordbruk, skogbruk, fiske og fangst ..	292	220	:	:	:	(159)	(72)	:	:	:	:
Oljeutvinning og bergverksdrift .....	:	:	:	:	:	:	:	:	:	:	:
Industri .....	1512	1136	:	:	882	(217)	376	:	:	(216)	:
Kraft- og vannforsyning .....	108	91	:	:	:	:	:	:	:	:	:
Bygge- og anleggsvirksomhet .....	606	549	:	:	391	(103)	(57)	:	:	:	:
Varehandel, hotell- og restaurantvirksomhet .....	1627	785	:	:	456	282	842	289	(126)	284	(142)
Transport, lagring, post og telekommunikasjoner .....	830	597	:	:	287	(212)	233	:	:	(149)	:
Bank- og finansieringsvirksomhet, forsikringsvirksomhet, eiendomsdrift og forretningsmessig tjenesteyting ..	661	389	:	:	273	:	272	:	:	(174)	:
Offentlig, sosial og privat tjenesteyting .....	4368	1407	(121)	:	967	260	2961	616	548	1655	(144)

Tabell 9.2. Yrkesaktive 16 år og over i uka 27. oktober - 2. november 1990, etter vanlig/avtalt arbeidstid, kjønn og næring/yrkesfelt

	I alt	1-29 timer	30 timer og over	Menn		Kvinner	
				I alt	Av dette 30 timer og over	I alt	Av dette 30 timer og over
I alt	10022	2420	7603	5185	4698	4837	2905
<b>Næring</b>							
Jordbruk	212	:	(167)	151	(123)	(61)	:
Skogbruk	(43)	:	:	:	:	:	:
Fiske og fangst	(37)	:	:	(37)	:	:	:
Oljeutvinning og bergverksdrift	:	:	:	:	:	:	:
Industri i alt	1512	(198)	1315	1136	1099	376	(216)
Næringsmiddel-, drikkevare- og tobakksindustri	342	:	313	250	250	92	:
Tekstil-, beklednings-, lær- og lærvareindustri	(48)	:	:	:	:	(39)	:
Trevareindustri	(38)	:	:	(38)	:	:	:
Treforedling, grafisk industri og forlagsv.	153	:	:	(65)	:	88	:
Kjemisk industri, mineralolje-, kull-, gummi- og plastindustri	:	:	:	:	:	:	:
Keramikk- og glassindustri, mineralske produkter ellers	:	:	:	:	:	:	:
Metallindustri	:	:	:	:	:	:	:
Verkstedindustri	866	:	803	719	710	147	:
Industri ellers	:	:	:	:	:	:	:
Kraft- og vannforsyning	108	:	:	91	:	:	:
Bygge- og anleggsvirksomhet	606	:	532	549	494	(57)	:
Varehandel	1364	348	1014	702	655	662	359
Hotell- og restaurantdrift	263	(113)	(150)	83	:	180	:
Landtransport	177	:	(146)	155	(124)	:	:
Sjøtransport	206	:	(195)	195	(195)	:	:
Transport ellers, lagring, post og telekommunikasjoner	447	(118)	328	247	(180)	200	(148)
Bank- og finansieringsvirksomhet	157	:	(129)	(60)	:	97	:
Forsikringsvirksomhet, eiendomsdrift og forretningsmessig tjenesteyting	504	:	424	329	310	175	(114)
Offentlig administrasjon, forsvar, politi og rettsvesen	645	:	562	367	367	278	(195)
Renovasjon og rengjøring	(61)	:	:	(40)	:	:	:
Undervisning og forskningsvirksomhet	908	224	683	406	339	502	344
Helse- og sosialtjenester	2319	937	1383	368	286	1951	1097
Kulturell tjenesteyting, underholdning og sport	121	:	:	(69)	:	(52)	:
Personlig tjenesteyting	314	:	270	157	(148)	157	(122)
<b>Yrkesfelt</b>							
Teknisk, vitenskapelig, humanistisk og kunstnerisk arbeid	2976	798	2178	1204	1057	1773	1121
Administrasjons- og forvaltningsarbeid, bedrifts- og organisasjonsledelse	727	:	687	451	443	275	244
Kontorarbeid	1097	309	789	248	(217)	849	572
Handelsarbeid	1061	285	776	555	519	506	257
Jordbruks-, skogbruks- og fiskearbeid	256	:	(203)	(189)	(156)	:	:
Gruve- og sprengingsarbeid m.m.	:	:	:	:	:	:	:
Transport- og kommunikasjonsarbeid	719	(163)	556	516	430	(203)	(126)
Industri-, bygge- og anleggsarbeid	1822	(137)	1685	1702	1603	(120)	:
Servicearbeid og militært arbeid	1327	636	691	281	235	1045	456

Tabell 10. Yrkesaktive 16 år og over med fast oppmøteplass på arbeid i uka 27. oktober - 2. november 1990, etter tallet på arbeidsreiser, reisetid og yrkesfelt/oppmøteplass

	I alt	Reiste ikke	Reiste 1 gang			Reiste 2-3 ganger			Reiste 4 ganger eller flere		
			I alt	Reisetid		I alt	Reisetid		I alt	Reisetid	
				Under 45 min	45 min og over		Under 45 min	45 min og over		Under 45 min	45 min og over
I alt	9109	927	276	(223)	:	1101	1022	:	6805	6496	309
<b>Yrkesfelt</b>											
Teknisk, vitenskapelig, humanistisk og kunstnerisk arbeid	2682	(164)	:	:	:	392	361	:	2068	1931	(137)
Administrasjons- og forvaltningsarbeid, bedrifts- og organisasjonsledelse	697	:	:	:	:	:	:	:	639	609	:
Kontorarbeid	1063	:	:	:	:	(117)	:	:	836	810	:
Handelsarbeid	923	:	:	:	:	(111)	(111)	:	687	657	:
Jordbruks-, skogbruks- og fiskearbeid	236	(164)	:	:	:	:	:	:	:	:	:
Gruve- og sprengingsarbeid m.m.	:	:	:	:	:	:	:	:	:	:	:
Transport- og kommunikasjonsarbeid	584	:	:	:	:	(108)	:	:	360	341	:
Industri-, bygge- og anleggsarbeid	1655	(133)	:	:	:	:	:	:	1393	1365	:
Servicearbeid og militært arbeid	1231	(154)	:	:	:	264	264	:	751	710	:
<b>Oppmøteplass og kjønn</b>											
I bostedsfylket	8528	616	257	(223)	:	1053	983	:	6603	6314	289
Menn	4217	377	:	:	:	262	244	:	3477	3361	(116)
Kvinner	4312	238	(156)	(143)	:	791	740	:	3126	2953	(173)
I bostedskommunen	8120	550	(214)	(204)	:	1024	973	:	6332	6130	(202)
Menn	3979	321	:	:	:	244	234	:	3334	3264	:
Kvinner	4142	229	(134)	(134)	:	781	740	:	2998	2866	(132)
1548 Fræna	(151)	:	:	:	:	:	:	:	(121)	(101)	:
Menn	(117)	:	:	:	:	:	:	:	:	:	:
Kvinner	:	:	:	:	:	:	:	:	:	:	:
1535 Vestnes	:	:	:	:	:	:	:	:	:	:	:
Menn	:	:	:	:	:	:	:	:	:	:	:
Kvinner	:	:	:	:	:	:	:	:	:	:	:
1547 Aukra	:	:	:	:	:	:	:	:	:	:	:
Menn	:	:	:	:	:	:	:	:	:	:	:
Kvinner	:	:	:	:	:	:	:	:	:	:	:
Andre kommuner i fylket	(159)	:	:	:	:	:	:	:	:	:	:
Menn	:	:	:	:	:	:	:	:	:	:	:
Kvinner	:	:	:	:	:	:	:	:	:	:	:
Utenfor fylket	279	259	:	:	:	:	:	:	:	:	:
Menn	(173)	(154)	:	:	:	:	:	:	:	:	:
Kvinner	(105)	(105)	:	:	:	:	:	:	:	:	:
0301 Oslo	:	:	:	:	:	:	:	:	:	:	:
Menn	:	:	:	:	:	:	:	:	:	:	:
Kvinner	:	:	:	:	:	:	:	:	:	:	:
0219 Bærum	:	:	:	:	:	:	:	:	:	:	:
Menn	:	:	:	:	:	:	:	:	:	:	:
Kvinner	:	:	:	:	:	:	:	:	:	:	:
1201 Bergen	:	:	:	:	:	:	:	:	:	:	:
Menn	:	:	:	:	:	:	:	:	:	:	:
Kvinner	:	:	:	:	:	:	:	:	:	:	:
Andre steder utenfor fylket	(127)	(108)	:	:	:	:	:	:	:	:	:
Menn	:	:	:	:	:	:	:	:	:	:	:
Kvinner	:	:	:	:	:	:	:	:	:	:	:
Uoppgitt oppmøteplass	302	:	:	:	:	:	:	:	(202)	(183)	:
Menn	(212)	:	:	:	:	:	:	:	(174)	(154)	:
Kvinner	:	:	:	:	:	:	:	:	:	:	:

Tabell 11. Yrkesaktive 16 år og over med fast arbeidsreise i uka 27. oktober - 2. november 1990, etter reisemåte, oppmøteplass, tallet på arbeidsreiser, reisetid og etter reisemåte, kjønn og alder

	I alt	Ett transportmiddel					To eller flere transportmidler			
		Bil	Buss	Tog, trikk, T-bane	Båt	Sykkel, gange over 10 min	Annet	Kollektiv transport og/eller sykkel, gange over 10 min	Kollektiv transport og bil	Andre kombinasjoner
I alt .....	8182	4556	623	:	:	1358	512	(132)	563	418
<b>Oppmøteplass, tallet på arbeidsreiser og reisetid</b>										
Oppmøteplass i bostedskommunen .	7571	4254	603	:	:	1300	453	:	464	399
Reiste 1 gang .....	(214)	:	:	:	:	:	:	:	:	:
Under 45 min .....	(204)	:	:	:	:	:	:	:	:	:
45 min og over .....	:	:	:	:	:	:	:	:	:	:
Reiste 2 - 3 ganger .....	1024	528	:	:	:	(192)	:	:	:	:
Under 45 min .....	973	507	:	:	:	(192)	:	:	:	:
45 min og over .....	:	:	:	:	:	:	:	:	:	:
Reiste 4 ganger eller flere .....	6332	3630	493	:	:	1057	342	:	376	337
Under 45 min .....	6130	3593	434	:	:	1038	333	:	330	337
45 min og over .....	(202)	:	:	:	:	:	:	:	:	:
Oppmøteplass utenfor bostedskommunen .....	362	(192)	:	:	:	:	:	:	:	:
Reiste 1 gang .....	:	:	:	:	:	:	:	:	:	:
Under 45 min .....	:	:	:	:	:	:	:	:	:	:
45 min og over .....	:	:	:	:	:	:	:	:	:	:
Reiste 2 - 3 ganger .....	:	:	:	:	:	:	:	:	:	:
Under 45 min .....	:	:	:	:	:	:	:	:	:	:
45 min og over .....	:	:	:	:	:	:	:	:	:	:
Reiste 4 ganger eller flere .....	271	(162)	:	:	:	:	:	:	:	:
Under 45 min .....	(184)	(144)	:	:	:	:	:	:	:	:
45 min og over .....	:	:	:	:	:	:	:	:	:	:
Uoppgitt oppmøteplass .....	250	(110)	:	:	:	:	:	:	:	:
<b>Kjønn og alder</b>										
Menn .....	4041	2461	(199)	:	:	607	227	:	236	239
16-29 .....	861	541	:	:	:	(108)	:	:	:	:
30-49 .....	2142	1303	:	:	:	316	:	(138)	(178)	:
50-66 .....	989	582	:	:	:	(183)	:	:	:	:
67- .....	:	:	:	:	:	:	:	:	:	:
Kvinner .....	4141	2096	424	:	:	751	286	:	328	(180)
16-29 .....	903	533	(103)	:	:	(147)	:	:	:	:
30-49 .....	2275	1180	234	:	:	330	(181)	:	(212)	:
50-66 .....	913	374	:	:	:	243	:	:	:	:
67- .....	:	:	:	:	:	:	:	:	:	:

Tabell 12. Boliger og bosatte. Hustype, tallet på rom, kjøkken. 3. november 1990

Tallet på rom på 6 m <sup>2</sup> eller mer (kjøkken, gang, bad o.l. er ikke medregnet)	Boliger					Bosatte	
	I alt	Fritt- liggende enebolig eller vånings- hus til- knyttet gårdsdrift	Andre ene- og tomanns- boliger og småhus	Blokk, leiegård e.l.	Forret- nings- bygg, bygg for felles- hus- holdning e.l.	I alt	Pr. bolig
I alt	8791	4684	2513	1483	110	21898	2,5
1 rom	603	141	260	163	:	868	1,4
Med kjøkken i alt	524	131	247	111	:	757	1,4
Kjøkken 6 m <sup>2</sup> eller større	241	(86)	(97)	:	:	390	1,6
Kjøkken mindre enn 6 m <sup>2</sup>	283	:	151	(69)	:	367	1,3
Uten kjøkken	(79)	:	:	(51)	:	(112)	(1,4)
2 rom	1472	484	370	586	:	2129	1,4
Med kjøkken i alt	1443	475	360	577	:	2101	1,5
Kjøkken 6 m <sup>2</sup> eller større	983	331	201	429	:	1439	1,5
Kjøkken mindre enn 6 m <sup>2</sup>	461	144	159	148	:	662	1,4
Uten kjøkken	:	:	:	:	:	:	:
3 rom	1614	623	650	335	:	3319	2,1
4 rom	2191	1042	793	341	:	5763	2,6
5 rom	1232	881	306	:	:	3800	3,1
6 rom	794	693	(75)	:	:	2661	3,4
7 rom	393	369	:	:	:	1499	3,8
8 rom	232	208	:	:	:	897	3,9
9 rom eller flere	261	244	:	:	:	961	3,7

Tabell 13. Boliger, rom og bosatte, etter hustype. 3. november 1990

	I alt	Frittliggende enebolig eller våningshus tilknyttet gårdsdrift	Hus i kjede, rekkehus, terrassehus, vertikaldelt tomannsbolig	Horisontaldelt tomannsbolig eller annet boligbygg med mindre enn 3 etasjer	Blokk, leiegård e.l.	Forretningsbygg, bygg for fellesusholdning e.l.
Boliger i alt	8791	4684	1608	906	1483	110
Bosatte i alt	21898	13074	4005	1967	2598	255
Rom i alt	35210	22318	5642	2942	4011	298
Rom pr. bolig	4,0	4,8	3,5	3,2	2,7	2,7
Bosatte pr. bolig	2,5	2,8	2,5	2,2	1,8	2,3

Tabell 14. Boliger etter eieform og areal<sup>1</sup>. Rom og bosatte, etter eieform. 3. november 1990

	I alt	Boligen eies			Boligen leies			
		I alt	Privat	Gjennom borettslag e.l.	I alt	Som tjeneste- bolig	For et avgrenset tidsrom	På andre vilkår
Boliger i alt	8791	6776	4823	1953	2015	318	406	1292
Under 50 m <sup>2</sup>	875	295	(86)	209	580	(80)	159	342
50 - 59 m <sup>2</sup>	853	451	131	320	402	(73)	(63)	266
60 - 79 m <sup>2</sup>	1174	777	362	414	398	(53)	(76)	269
80 - 99 m <sup>2</sup>	1906	1610	974	637	296	(74)	:	189
100 - 129 m <sup>2</sup>	1755	1564	1273	291	191	:	:	134
130 - 149 m <sup>2</sup>	754	712	657	(55)	:	:	:	:
150 - 199 m <sup>2</sup>	888	814	793	:	(75)	:	:	(59)
200 m <sup>2</sup> eller mer	585	553	547	:	:	:	:	:
Bosatte i alt	21898	18268	14310	3958	3630	624	763	2244
Bosatte pr. bolig	2,5	2,7	3,0	2,0	1,8	2,0	1,9	1,7
Rom i alt	35210	29796	23820	5977	5414	838	989	3587
Rom pr. bolig	4,0	4,4	4,9	3,1	2,7	2,6	2,4	2,8

<sup>1</sup> Medregnet kjøkken, gang, bad o.l.



Tabell 15. Boliger etter tallet på rom og tallet på bosatte. 3. november 1990

Tallet på bosatte	I alt	Tallet på rom								
		1	2	3	4	5	6	7	8	9 eller flere
Boliger i alt	8791	603	1472	1614	2191	1232	794	393	232	261
1	2718	463	1012	607	405	125	(58)	:	:	:
2	2370	(74)	317	549	810	349	156	(71)	:	:
3	1336	:	(92)	246	369	239	203	(90)	:	:
4	1604	:	(50)	190	454	349	229	121	(100)	(88)
5	603	:	:	:	113	158	123	(77)	:	(62)
6 eller flere	160	:	:	:	:	:	:	:	:	:

Tabell 16. Boliger etter husets byggeår og hustype/eieform/oppvarmingskilde. Bosatte og rom, etter husets byggeår. 3. november 1990

	I alt	Husets byggeår							
		-1900	1901-1920	1921-1940	1941-1945	1946-1960	1961-1970	1971-1980	1981-1990
Boliger i alt	8791	457	384	574	181	1767	1473	2426	1528
<b>Hustype</b>									
Frittliggende enebolig eller våningshus tilknyttet gårdsdrift	4684	376	282	366	(83)	877	725	986	989
Hus i kjede, rekkehus, terrassehus eller vertikaldelt tomannsbolig	1608	:	:	:	:	295	371	565	325
Horisontaldelt tomannsbolig eller annet boligbygg med mindre enn 3 etasjer	906	:	(67)	162	:	434	(86)	(51)	(50)
Blokk, leiegård eller annet boligbygg med 3 etasjer eller mer	1483	(58)	:	:	:	133	286	791	148
Forretningsbygg, pensjonat, aldershjem, militærforlegning eller annet bygg for felleshusholdning	110	:	:	:	:	:	:	:	:
<b>Eie-/leieform</b>									
Eies i alt	6776	307	259	373	113	1251	1133	1997	1343
Privat	4823	275	259	355	108	1084	773	935	1034
Gjennom borettslag eller boligaksjeselskap	1953	:	:	:	:	167	360	1062	309
Leies i alt	2015	150	125	201	(68)	516	341	429	185
Som tjenestebolig	318	:	:	:	:	(78)	(73)	(75)	:
For et avgrenset tidsrom	406	:	:	:	:	(50)	(78)	155	:
På andre vilkår	1292	111	107	141	:	388	189	199	128
<b>Oppvarmingskilde</b>									
En kilde, i alt	4175	227	122	218	(62)	638	721	1519	668
Sentralvarme	464	:	:	:	:	:	219	119	:
Elektriske ovner, varmekabler e.l.	3398	185	(94)	147	:	504	437	1373	620
Ovner for flytende brensel	(56)	:	:	:	:	:	:	:	:
Ovner for fast brensel	258	:	:	:	:	(57)	(58)	:	:
To eller flere kilder, i alt	4616	229	262	356	119	1129	753	907	861
Elektriske ovner og ovner for fast brensel	3417	194	205	294	(94)	845	378	598	809
Elektriske ovner og ovner for flytende brensel	337	:	:	:	:	(90)	127	(66)	:
Ovner for fast og flytende brensel	:	:	:	:	:	:	:	:	:
Sentralvarme og én eller flere andre kilder	164	:	:	:	:	:	(55)	:	:
Andre kombinasjoner	651	:	:	:	:	170	175	197	:
Bosatte i alt	21898	976	858	1168	358	4083	3345	6307	4802
Bosatte pr. bolig	2,5	2,1	2,2	2,0	2,0	2,3	2,3	2,6	3,1
Rom i alt	35210	1901	1613	2219	659	6705	5738	9256	7119
Rom pr. bolig	4,0	4,2	4,2	3,9	3,6	3,8	3,9	3,8	4,7

Tabell 17.1. Boliger etter sanitærutstyr og størrelse. 3. november 1990

	I alt	Sanitærutstyr					
		Med WC			Uten WC		
		I alt	Med bad	Uten bad	I alt	Med bad	Uten bad
Boliger i alt	8791	8559	8459	(100)	232	112	120
<b>Tallet på rom på 6 m<sup>2</sup> eller mer</b> (kjøkken, gang, bad o.l. er <i>ikke</i> medregnet)							
1-2 rom	2075	1942	1878	(64)	133	(87)	:
3 rom	1614	1581	1549	:	:	:	:
4 rom	2191	2175	2175	:	:	:	:
5 rom eller flere	2912	2860	2857	:	(51)	:	:

Tabell 17.2. Boliger og bosatte. Sanitærutstyr/byggeår, størrelse og tilgjengelighet. 3. november 1990

	I alt	Av dette med både bad og WC	Husets byggeår		
			-1900	1901-1960	1961-1990
Boliger i alt	8791	8459	457	2906	5428
<b>Tallet på rom på 6 m<sup>2</sup> eller mer</b> (kjøkken, gang, bad o.l. er <i>ikke</i> medregnet)					
1 rom	603	525	(48)	196	359
Med kjøkken 6 m <sup>2</sup> eller større	241	207	:	(96)	121
Med kjøkken mindre enn 6 m <sup>2</sup>	283	271	:	(85)	194
Uten kjøkken	(79)	:	:	:	:
2 rom	1472	1353	(78)	512	882
Med kjøkken 6 m <sup>2</sup> eller større	983	890	(54)	354	574
Med kjøkken mindre enn 6 m <sup>2</sup>	461	444	:	148	299
Uten kjøkken	:	:	:	:	:
3 rom	1614	1549	(83)	683	848
4 rom	2191	2175	(94)	630	1466
5 rom	1232	1196	:	407	792
6 rom	794	794	:	231	518
7 rom	393	393	:	111	263
8 rom	232	221	:	(69)	137
9 rom eller flere	261	253	:	(69)	163
<b>Etasjeplassering. Heis</b>					
Boliger med beboelsesrom i					
én etasje i alt	5729	5434	286	1894	3550
Kjelleretasje	523	488	:	157	347
Underetasje	299	280	:	(85)	209
1. etasje	2824	2697	151	835	1839
2. etasje	1467	1376	(67)	680	720
3. etasje	405	392	:	(93)	268
4. etasje	116	(106)	:	:	(70)
I hus med heis	(66)	(66)	:	:	(56)
I hus uten heis	(50)	:	:	:	:
5. etasje eller høyere	(96)	(96)	:	:	(96)
I hus med heis	(77)	(77)	:	:	(77)
I hus uten heis	:	:	:	:	:
Boliger med beboelsesrom i					
flere etasjer i alt	3062	3024	171	1012	1878
1. etasje og underetasje/kjeller	921	920	:	(67)	837
1. og 2. etasje	1584	1566	134	758	691
1. og 2. etasje og underetasje/kjeller	339	339	:	(103)	217
1., 2. og 3. etasje	120	119	:	:	(75)
Andre etasjekombinasjoner	(98)	(81)	:	:	(58)
Bosatte i alt	21898	21425	976	6468	14454
Bosatte pr. bolig	2,5	2,5	2,1	2,2	2,7
Rom i alt	35210	34292	1901	11197	22113
Rom pr. bolig	4,0	4,1	4,2	3,9	4,1

Tabell 18. Boliger etter standardindikatorer. Bosatte etter alder og standardindikatorer. 3. november 1990

	Boliger	Bosatte								
		I alt	0-19	20-29	30-39	40-49	50-59	60-69	70-79	80-
I alt <sup>1</sup> .....	8791	21898	6092	3312	3324	3041	1941	2037	1597	557
<b>Hustype</b>										
Frittliggende enebolig eller våningshus tilknyttet gårdsdrift .....	4684	13074	3794	1829	1826	2010	1297	1177	808	332
Småhus .....	2513	5971	1674	1020	1044	631	493	524	408	(177)
Blokk, leiegård, forretningsbygg, bygg for felleshusholdning e.l. ....	1593	2853	644	552	433	368	228	251	257	(120)
<b>Tallet på rom. Kjøkken</b>										
1 - 2 rom .....	2075	2998	390	896	368	303	(191)	258	355	238
Med kjøkken .....	1967	2857	382	854	358	268	(178)	254	335	228
Uten kjøkken .....	108	141	:	:	:	:	:	:	:	:
3 - 4 rom .....	3804	9082	2374	1274	1485	1017	922	1018	767	224
5 rom eller flere .....	2912	9819	3349	1231	1451	1690	904	676	352	(166)
<b>Byggeår</b>										
- 1900 .....	457	976	(205)	(179)	:	:	:	(118)	(103)	(101)
1901 - 1960 .....	2906	6468	1370	925	749	789	581	894	804	355
1961 - 1990 .....	5428	14454	4537	2297	2457	2126	1359	939	567	(173)
<b>Oppvarmingskilder</b>										
Én kilde, i alt .....	4175	8560	2075	1709	1344	991	732	741	653	315
Sentralvarme, elektriske ovner, varmekabler e.l. ....	3862	7722	1861	1593	1236	904	645	641	553	288
Ovner for flytende brønse	(56)	(140)	:	:	:	:	:	:	:	:
Ovner for fast brønse	258	699	(189)	:	:	:	:	:	:	:
To eller flere kilder, i alt .....	4616	13338	4037	1693	1960	2018	1285	1210	821	313
Elektriske ovner og ovner for fast brønse .....	3417	10127	3278	1222	1660	1558	794	849	541	226
Elektriske ovner og ovner for flytende brønse .....	337	818	(162)	(121)	:	(118)	(122)	(107)	(102)	:
Ovner for fast og flytende brønse .....	:	:	:	:	:	:	:	:	:	:
Sentralvarme og én eller flere andre kilder .....	164	513	(141)	:	:	(108)	:	:	:	:
Andre kombinasjoner .....	651	1798	452	260	(202)	231	297	(188)	(125)	:
<b>Sanitærforhold</b>										
Har både bad og WC .....	8459	21425	6081	3298	3272	2944	1951	1910	1413	557
Har WC, men ikke bad .....	(100)	(144)	:	:	:	:	:	:	:	:
Har bad, men ikke WC .....	112	148	:	:	:	:	:	:	:	:
Har verken bad eller WC .....	120	181	:	:	:	:	:	:	:	:
<b>Etasjeplassering. Heis</b>										
Boliger med beboelsesrom i én etasje i alt .....	5729	12308	2922	2189	1819	1482	1193	1219	1011	474
1. etasje, kjelleretasje eller underetasje .....	3646	8555	2288	1428	1320	1071	878	736	565	270
2. etasje eller høyere .....	2083	3753	634	761	499	411	315	483	446	(204)
I hus med heis .....	238	324	:	:	:	:	:	:	:	:
I hus uten heis .....	1845	3428	619	699	457	392	283	427	377	(176)
Boliger med beboelsesrom i flere etasjer .....	3062	9591	3190	1213	1485	1528	825	733	463	(154)
<b>Plan i boligen</b>										
Boliger med kjøkken, bad, WC og minst ett beboelsesrom på ett plan .....	7566	18915	5301	3022	2824	2577	1754	1686	1252	499
<b>Ele-/leleform</b>										
Eies i alt .....	6776	18268	5365	2323	2850	2639	1772	1752	1152	416
Privat .....	4823	14310	4325	1680	2093	2178	1443	1416	872	303
Gjennom borettslag e.l. ....	1953	3958	1039	643	756	462	329	336	279	(114)
Leies .....	2015	3630	748	1078	454	370	246	(200)	322	(212)
<b>Tallet på bosatte</b>										
1 .....	2718	2718	:	733	386	260	231	357	453	280
2 .....	2370	4739	390	586	357	349	712	1185	891	270
3 .....	1336	4009	973	847	626	566	557	303	:	:
4 .....	1604	6415	2641	851	1237	1206	372	:	:	:
5 .....	603	3015	1553	272	578	461	(115)	:	:	:
6 eller flere .....	160	1002	536	(113)	(120)	(167)	:	:	:	:

<sup>1</sup> Se tekstdelen, pkt. 5.

Tabell 19. Husholdninger, familier og personer, etter type husholdning<sup>1</sup>. Husholdninger etter type husholdning<sup>1</sup> og tallet på familier i husholdningen/yrkesaktivitet i husholdningen/eieform/tallet på rom i boligen og kjøkken. 3.november 1990

	I alt	En- person- hus- hold- ninger	Flerpersonhusholdninger uten barn			Flerpersonhusholdninger med barn			
			I alt	2 per- soner	3 per- soner eller flere	I alt	1 barn	2 barn	3 barn eller flere
Personer i alt	21898	2718	7180	4095	3085	12000	4292	5006	2702
Familier i alt	9600	2718	3361	2332	1029	3521	1578	1398	545
Husholdninger i alt	8791	2718	2964	2048	916	3108	1346	1245	517
<b>Tallet på familier i husholdningen</b>									
1 familie	8014	2718	2588	1763	825	2707	1126	1092	490
2 familier	748	.	357	284	(73)	391	210	153	:
3 familier	:	.	:	.	:	:	:	:	:
4 familier eller flere	:	.	:	.	:	:	:	:	:
<b>Yrkesaktivitet. Tallet på yrkesaktive i uka</b>									
Husholdning uten yrkesaktive	2664	1465	911	848	(63)	287	184	(86)	:
Husholdning med 1 yrkesaktiv	2742	1253	678	526	151	811	312	383	117
Heltid <sup>2</sup>	2212	1031	484	360	123	697	266	334	(97)
Deltid	530	222	194	166	:	114	:	(49)	:
Husholdning med 2 yrkesaktive	2623	.	1000	673	327	1622	603	690	330
Begge på heltid	1530	.	662	460	203	867	323	371	173
En på heltid	979	.	275	171	(104)	705	251	302	152
Ingen på heltid	114	.	(63)	:	:	(51)	:	:	:
Husholdning med 3 yrkesaktive	636	.	328	.	328	308	185	(76)	:
Alle på heltid	188	.	126	.	126	(62)	:	:	:
To på heltid	249	.	116	.	116	133	(74)	:	:
En på heltid	184	.	(74)	.	(74)	109	(67)	:	:
Ingen på heltid	:	.	:	.	:	:	:	:	:
Husholdning med 4 yrkesaktive og over	127	.	:	.	:	(79)	(63)	:	:
<b>Eie-/leieform</b>									
Eies i alt	6776	1581	2521	1730	791	2673	1081	1117	476
Privat	4823	713	2019	1308	711	2090	808	867	415
Gjennom borettslag e.l.	1953	868	502	422	(80)	583	273	250	(60)
Leies i alt	2015	1138	443	318	125	435	266	128	:
Som tjenestebolig	318	164	(63)	(52)	:	(92)	(50)	:	:
For et avgrenset tidsrom	406	231	(76)	:	:	(98)	:	:	:
På andre vilkår	1292	742	304	223	(81)	246	168	(67)	:
<b>Tallet på rom. Kjøkken</b>									
1 rom	603	463	(82)	(52)	:	(58)	:	:	:
Med kjøkken i alt	524	395	(74)	(52)	:	(55)	:	:	:
Kjøkken 6 m <sup>2</sup> eller større	241	164	(57)	:	:	:	:	:	:
Kjøkken mindre enn 6 m <sup>2</sup>	283	231	:	:	:	:	:	:	:
Uten kjøkken	(79)	(67)	:	:	:	:	:	:	:
2 rom	1472	1012	280	232	(48)	180	135	:	:
Med kjøkken i alt	1443	983	280	232	(48)	180	135	:	:
Kjøkken 6 m <sup>2</sup> eller større	983	646	220	190	:	117	(86)	:	:
Kjøkken mindre enn 6 m <sup>2</sup>	461	337	(60)	:	:	(63)	(49)	:	:
Uten kjøkken	:	:	:	:	:	:	:	:	:
3 rom	1614	607	559	469	(90)	447	255	165	:
4 rom	2191	405	931	716	215	855	348	397	110
5 rom	1232	125	520	322	198	586	215	261	111
6 rom	794	(58)	313	156	156	424	165	162	(98)
7 rom	393	:	164	(71)	(92)	229	(78)	(89)	(62)
8 rom	232	:	(51)	:	:	161	(59)	(57)	:
9 rom eller flere	261	:	(65)	:	:	167	(69)	:	(54)

<sup>1</sup> I denne tabellen er barn (ugifte hjemmeboende) 18 år og over holdt utenfor ved grupperingen av husholdninger etter type. Husholdninger som har barn bare i alderen 18 år og over, er derfor regnet som flerpersonhusholdninger uten barn. <sup>2</sup> Heltid er samlet avtalt/vanlig arbeidstid på 30 timer eller mer i uka (alle arbeidsforhold).

Tabell 20. Husholdninger, familier og personer, etter husholdningsstørrelse/type husholdning. Absolutte tall og prosent. 3. november 1990

	Absolutte tall			Prosent		
	Personer	Familier	Husholdninger	Personer	Familier	Husholdninger
I alt .....	21898	9600	8791	100,0	100,0	100,0
<b>Husholdningsstørrelse</b>						
1 person .....	2718	2718	2718	12,4	28,3	30,9
2 personer .....	4739	2659	2370	21,6	27,7	27,0
3 personer .....	4009	1557	1336	18,3	16,2	15,2
4 personer .....	6415	1816	1604	29,3	18,9	18,2
5 personer eller flere .....	4017	850	763	18,3	8,9	8,7
<b>Husholdningstype</b>						
Énpersonhusholdninger .....	2718	2718	2718	12,4	28,3	30,9
<b>Alder</b>						
- 24 .....	347	347	347	1,6	3,6	3,9
25 - 34 .....	646	646	646	3,0	6,7	7,3
35 - 44 .....	270	270	270	1,2	2,8	3,1
45 - 69 .....	723	723	723	3,3	7,5	8,2
70 - 79 .....	453	453	453	2,1	4,7	5,2
80 - 84 .....	154	154	154	0,7	1,6	1,8
85 - .....	125	125	125	0,6	1,3	1,4
Flerpersonhusholdninger uten barn <sup>1</sup> .....	7180	3361	2964	32,8	35,0	33,7
<b>Alder eldste person</b>						
- 44 .....	2305	1067	839	10,5	11,1	9,5
45 - 69 .....	3496	1573	1462	16,0	16,4	16,6
70 - 79 .....	1085	578	525	5,0	6,0	6,0
80 - 84 .....	(161)	(76)	(75)	(0,7)	(0,8)	(0,9)
85 - .....	(134)	(67)	(63)	(0,6)	(0,7)	(0,7)
Flerpersonhusholdninger med barn <sup>1</sup> .....	12000	3521	3108	54,8	36,7	35,4
<b>Alder yngste barn</b>						
0 - 6 .....	6181	1857	1590	28,2	19,3	18,1
7 - 15 .....	4592	1278	1171	21,0	13,3	13,3
16 - 17 .....	1227	386	347	5,6	4,0	3,9
<b>Tallet på barn i husholdningen</b>						
1 barn .....	4292	1578	1346	19,6	16,4	15,3
2 barn .....	5006	1398	1245	22,9	14,6	14,2
3 barn .....	2237	466	443	10,2	4,9	5,0
4 barn eller flere .....	465	79	74	2,1	0,8	0,8

<sup>1</sup> I denne tabellen er barn (ugifte hjemmeboende) 18 år og over holdt utenfor ved grupperingen av husholdninger etter type. Husholdninger som har barn bare i alderen 18 år og over, er derfor regnet som flerpersonhusholdninger uten barn.

Tabell 21. Husholdninger etter type husholdning<sup>1</sup> og disponering av personbil/avfallssortering. 3. november 1990

	I alt	Husholdninger med barn	Husholdninger uten barn					
			I alt	Alder eldste person				
				-24	25-44	45-69	70-79	80-
Husholdninger i alt	8791	3108	5683	746	1356	2185	978	418
<b>Disponering av personbil</b>								
1 bil	5206	2019	3187	408	837	1288	531	123
2 biler	1544	830	714	169	176	326	:	:
3 biler eller flere	202	(74)	127	:	:	(60)	:	:
Husholdningen disponerer ikke bil	1839	185	1654	131	316	511	408	288
<b>Avfallssortering (kildesortering)</b>								
Husholdningen sorterer avfall, i alt	3050	1497	1553	213	344	725	207	(64)
Papir <sup>2</sup>	1637	834	803	(91)	195	431	(80)	:
Glass <sup>2</sup>	1400	794	605	(83)	131	291	(65)	:
Batterier <sup>2</sup>	2183	1173	1010	126	203	520	125	:
Maling, lakk, olje e.l. <sup>2</sup>	422	215	208	:	(51)	(78)	:	:
Annet avfall <sup>2</sup>	491	193	298	:	:	169	(56)	:
Husholdningen sorterer ikke avfall	5741	1611	4130	532	1013	1460	771	354

<sup>1</sup> I denne tabellen er barn (ugifte hjemmeboende) 18 år og over holdt utenfor ved grupperingen av husholdninger etter type. Husholdninger som har barn bare i alderen 18 år og over, er derfor regnet som husholdninger uten barn. <sup>2</sup> Noen husholdninger sorterer flere typer avfall. Derfor blir summen av husholdninger etter avfallstype større enn tallet på husholdninger som sorterer avfall i alt.

Tabell 24. Barn 0-17 år etter alder, familietype og mors/fars yrkesaktivitet i uka 27. oktober - 2. november 1990

Alder	I alt	Ektepar med barn		Mor/far med barn		
		I alt	Av dette		I alt	Av dette med yrkesaktiv mor/far
			En av foreldrene yrkesaktiv	Begge foreldrene yrkesaktive		
Barn i alt <sup>1</sup>	5402	4364	966	3286	1038	689
0 - 6 år	2200	1723	532	1123	477	(223)
7 - 12 år	1756	1512	247	1234	244	(210)
13 - 17 år	1446	1129	(187)	929	317	256

<sup>1</sup> Barn 0-17 år i alt er ikke det samme som personer 0-17 i alt. Se tekstdelen, pkt. 4.1.

Tabell 25. Personer 67 år og over i privathusholdning. Alder, tallet på personer i husholdningen og indikatorer for boligstandard. 3. november 1990

	I alt	Aldersgruppering 1				Aldersgruppering 2			
		67 - 79 år		80 år og over		67 - 74 år		75 -79 år	
		Bor alene	Bor med flere	Bor alene	Bor med flere	Bor alene	Bor med flere	Bor alene	Bor med flere
I alt <sup>1</sup> .....	2756	625	1574	248	309	429	1130	(196)	444
<b>Hustype</b>									
Frittliggende enebolig eller våningshus tilknyttet gårdsdrift .....	1453	299	822	(116)	(216)	(193)	593	(106)	228
Småhus .....	707	(116)	415	:	:	(106)	296	:	(119)
Blokk, leiegård, forretningsbygg, bygg for felleshusholdning e.l. ....	438	(145)	(173)	:	:	:	(127)	:	:
<b>Tallet på rom. Kjøkken</b>									
1 - 2 rom .....	672	231	(203)	(135)	(103)	(174)	(131)	:	:
Med kjøkken .....	643	(212)	(203)	(125)	(103)	(154)	(131)	:	:
Uten kjøkken .....	:	:	:	:	:	:	:	:	:
3 - 4 rom .....	1232	251	757	:	(128)	(174)	527	:	230
5 rom eller flere .....	693	:	450	:	(118)	:	358	:	:
<b>Byggeår</b>									
- 1900 .....	(212)	:	:	:	:	:	:	:	:
1901 - 1960 .....	1430	289	786	(145)	(210)	(212)	559	:	227
1961 - 1990 .....	955	231	552	:	:	(145)	421	:	(131)
<b>Oppvarmingskilder</b>									
Én kilde, i alt .....	1198	308	574	(164)	(151)	241	398	:	(177)
Sentralvarme, elektriske ovner, varmekabler e.l. ....	1022	280	455	(164)	(124)	(212)	311	:	(143)
Ovner for flytende brensel .....	:	:	:	:	:	:	:	:	:
Ovner for fast brensel .....	(128)	:	:	:	:	:	:	:	:
To eller flere kilder, i alt .....	1399	251	835	(116)	(198)	(145)	619	(106)	(216)
Sentralvarme og én eller flere andre kilder .....	:	:	:	:	:	:	:	:	:
Andre kombinasjoner .....	1359	241	810	(116)	(193)	(145)	603	:	(207)
<b>Sanitærforhold</b>									
Har både bad og WC .....	2455	501	1397	231	325	347	1012	(154)	385
Har enten bad eller WC .....	(104)	:	:	:	:	:	:	:	:
Har verken bad eller WC .....	:	:	:	:	:	:	:	:	:
<b>Etasjeplassering. Heis</b>									
Boliger med beboelsesrom i én etasje i alt .....	1798	395	929	251	224	289	637	(106)	292
1. etasje, kjelleretasje eller underetasje .....	1041	(164)	607	(145)	(125)	:	424	:	(183)
2. etasje eller høyere .....	757	231	321	(106)	:	(193)	(213)	:	(109)
I hus med heis .....	(117)	:	:	:	:	:	:	:	:
I hus uten heis .....	641	(183)	282	:	:	(174)	(187)	:	:
Boliger med beboelsesrom i flere etasjer .....	799	(164)	481	:	(125)	:	380	:	(101)
<b>Plan i boligen</b>									
Boliger med kjøkken, bad, WC og minst ett beboelsesrom på ett plan ..	2195	434	1262	(212)	287	299	905	(135)	357
<b>Eie-/leieform</b>									
Eies i alt .....	1985	376	1193	(164)	252	251	898	(125)	295
Privat .....	1499	231	965	:	(216)	(154)	730	:	235
Gjennom borettslag e.l. ....	486	(145)	228	:	:	:	(168)	:	:
Leies .....	612	(183)	(216)	(116)	:	(135)	(119)	:	:

<sup>1</sup> Se tekstdelen, pkt. 5.

Tabell 26. Folkemengde etter alder, kjønn og type bostedsstrøk/grunnkrets. 3. november 1990

	I alt	Alder										
		0-6	7-15	16-19	20-24	25-29	30-49	50-59	60-66	67-69	70-79	80-
<b>Kommunen</b>	22251	2200	2556	1336	1738	1574	6365	1941	1435	602	1667	837
Menn	10884	1195	1302	657	885	794	3184	967	677	263	689	271
Kvinner	11367	1005	1254	679	853	780	3181	974	758	339	978	566
<b>Type bostedsstrøk og kjønn</b>												
<b>Tettsteder</b>												
<b>Tettbygde strøk</b>	18234	1815	2064	1055	1437	1326	5269	1592	1191	503	1327	655
Menn	8849	999	1045	515	726	661	2618	785	556	212	540	192
Kvinner	9385	816	1019	540	711	665	2651	807	635	291	787	463
<b>6001 Molde</b>	16809	1662	1869	954	1334	1237	4853	1464	1114	475	1239	608
Menn	8138	905	953	463	675	619	2417	714	517	195	506	174
Kvinner	8671	757	916	491	659	618	2436	750	597	280	733	434
<b>6002 Hjelset</b>	974	119	137	69	72	66	302	81	49	15	51	13
Menn	491	75	63	34	35	28	143	46	24	12	22	9
Kvinner	483	44	74	35	37	38	159	35	25	3	29	4
<b>6003 Kleive</b>	451	34	58	32	31	23	114	47	28	13	37	34
Menn	220	19	29	18	16	14	58	25	15	5	12	9
Kvinner	231	15	29	14	15	9	56	22	13	8	25	25
<b>Spredtbygde strøk</b>	3957	378	482	277	294	246	1074	347	242	99	337	181
Menn	2000	193	250	140	153	131	555	181	120	51	147	79
Kvinner	1957	185	232	137	141	115	519	166	122	48	190	102
<b>Uoppgitt</b>	60	7	10	4	7	2	22	2	2	-	3	1
<b>Delområde, grunnkrets og kjønn</b>												
<b>01 Haukebøen</b>	3538	391	456	222	240	258	1090	261	213	78	230	99
Menn	1708	216	234	106	125	119	528	132	93	28	99	28
Kvinner	1830	175	222	116	115	139	562	129	120	50	131	71
<b>0101 Mordal</b>	164	17	27	12	6	13	54	10	7	1	12	5
Menn	75	8	14	2	3	5	28	4	4	-	6	1
Kvinner	89	9	13	10	3	8	26	6	3	1	6	4
<b>0102 Kringstad</b>	573	62	103	65	36	24	211	27	17	10	13	5
Menn	291	38	54	30	17	11	104	18	7	4	7	1
Kvinner	282	24	49	35	19	13	107	9	10	6	6	4
<b>0103 Mek</b>	1153	175	124	61	101	121	371	78	42	20	43	17
Menn	578	97	64	35	53	53	184	37	25	4	20	6
Kvinner	575	78	60	26	48	68	187	41	17	16	23	11
<b>0105 Strandheim</b>	687	64	87	41	41	41	197	66	72	26	45	7
Menn	326	36	36	18	26	19	93	32	31	13	20	2
Kvinner	361	28	51	23	15	22	104	34	41	13	25	5
<b>0106 Bjørset</b>	961	73	115	43	56	59	257	80	75	21	117	65
Menn	438	37	66	21	26	31	119	41	26	7	46	18
Kvinner	523	36	49	22	30	28	138	39	49	14	71	47
<b>02 Reknes</b>	3712	303	365	188	293	256	1039	305	259	117	359	228
Menn	1755	172	186	98	143	131	514	147	122	45	136	61
Kvinner	1957	131	179	90	150	125	525	158	137	72	223	167
<b>0201 Hatelia</b>	675	45	58	29	64	33	200	88	52	27	63	16
Menn	319	24	32	14	28	17	96	43	24	11	24	6
Kvinner	356	21	26	15	36	16	104	45	28	16	39	10
<b>0202 Kringsjå</b>	659	80	95	45	42	48	250	31	29	9	25	5
Menn	324	43	48	26	20	22	118	16	17	4	9	1
Kvinner	335	37	47	19	22	26	132	15	12	5	16	4
<b>0203 Hauan</b>	562	43	53	29	55	40	145	47	52	20	62	16
Menn	287	23	28	17	28	21	77	25	26	7	29	6
Kvinner	275	20	25	12	27	19	68	22	26	13	33	10
<b>0204 Elvøbakken</b>	536	32	50	24	20	31	121	38	43	13	63	101
Menn	228	21	26	11	13	15	61	17	20	4	20	20
Kvinner	308	11	24	13	7	16	60	21	23	9	43	81
<b>0205 Stadionområdet</b>	427	40	37	20	28	34	117	27	28	14	44	38
Menn	203	25	15	8	15	19	59	15	8	8	17	14
Kvinner	224	15	22	12	13	15	58	12	20	6	27	24
<b>0206 Sellanrå</b>	427	39	43	25	39	24	112	39	23	13	45	25
Menn	194	23	21	12	20	10	56	16	13	3	15	5
Kvinner	233	16	22	13	19	14	56	23	10	10	30	20
<b>0207 Sentrum 1</b>	426	24	29	16	45	46	94	35	32	21	57	27
Menn	200	13	16	10	19	27	47	15	14	8	22	9
Kvinner	226	11	13	6	26	19	47	20	18	13	35	18
<b>03 Moldegård</b>	2843	215	235	133	237	219	682	293	259	135	313	122
Menn	1362	131	113	63	110	117	349	139	117	60	134	29
Kvinner	1481	84	122	70	127	102	333	154	142	75	179	93
<b>0301 Moldeheia</b>	2	-	-	-	-	-	-	-	-	1	1	-
Menn	1	-	-	-	-	-	-	-	-	1	-	-
Kvinner	1	-	-	-	-	-	-	-	-	-	1	-



Tabell 26 (forts.). Folkemengde etter alder, kjønn og type bostedsstrøk/grunnkrets. 3. november 1990

	I alt	Alder										
		0-6	7-15	16-19	20-24	25-29	30-49	50-59	60-66	67-69	70-79	80-
0302 Granlia	900	63	79	31	70	67	231	108	99	45	86	21
Menn	435	39	41	15	35	35	117	54	44	19	33	3
Kvinner	465	24	38	16	35	32	114	54	55	26	53	18
0303 Langmyra	836	74	85	41	58	55	203	88	71	46	85	30
Menn	397	47	35	21	26	28	102	37	32	19	42	8
Kvinner	439	27	50	20	32	27	101	51	39	27	43	22
0304 Sentrum 2	969	68	59	52	94	93	207	81	78	37	132	68
Menn	457	39	30	22	43	50	109	40	36	16	54	18
Kvinner	512	29	29	30	51	43	98	41	42	21	78	50
0305 Lingedalen	136	10	12	9	15	4	41	16	11	6	9	3
Menn	72	6	7	5	6	4	21	8	5	5	5	-
Kvinner	64	4	5	4	9	-	20	8	6	1	4	3
04 Fuglset	1841	164	187	115	187	142	498	178	141	53	132	44
Menn	871	82	89	46	85	84	246	82	68	23	51	15
Kvinner	970	82	98	69	102	58	252	96	73	30	81	29
0401 Hauglegda	124	35	19	4	6	15	44	-	-	1	-	-
Menn	67	19	13	2	2	7	24	-	-	-	-	-
Kvinner	57	16	6	2	4	8	20	-	-	1	-	-
0402 Fuglset øvre	198	13	22	13	18	13	52	33	14	5	6	9
Menn	96	8	9	5	9	8	26	17	6	3	2	3
Kvinner	102	5	13	8	9	5	26	16	8	2	4	6
0403 Øverland	450	32	45	35	44	22	117	71	47	14	20	3
Menn	222	16	22	14	23	15	55	36	22	7	10	2
Kvinner	228	16	23	21	21	7	62	35	25	7	10	1
0404 Fuglset nedre	266	21	36	24	19	18	78	12	13	10	27	8
Menn	132	10	18	13	10	10	41	5	6	4	12	3
Kvinner	134	11	18	11	9	8	37	7	7	6	15	5
0405 Tøndergård	803	63	65	39	100	74	207	62	67	23	79	24
Menn	354	29	27	12	41	44	100	24	34	9	27	7
Kvinner	449	34	38	27	59	30	107	38	33	14	52	17
05 Røbekk	5980	692	761	377	458	443	1867	523	312	116	283	148
Menn	3012	362	400	188	256	217	948	259	152	54	120	56
Kvinner	2968	330	361	189	202	226	919	264	160	62	163	92
0501 Gjerhaugen	801	213	128	15	36	90	297	15	6	-	1	-
Menn	412	109	71	9	12	34	166	8	3	-	-	-
Kvinner	389	104	57	6	24	56	131	7	3	-	1	-
0502 Råkhaugen	1188	183	224	91	83	55	493	33	14	8	3	1
Menn	623	93	121	56	46	22	253	18	8	5	1	-
Kvinner	565	90	103	35	37	33	240	15	6	3	2	1
0503 Øvre Berg	529	25	31	49	68	49	113	103	50	10	24	7
Menn	268	14	16	17	39	30	49	54	27	6	13	3
Kvinner	261	11	15	32	29	19	64	49	23	4	11	4
0504 Eikrem	548	25	57	51	61	43	176	68	26	14	23	4
Menn	266	14	22	18	34	26	83	35	16	6	11	1
Kvinner	282	11	35	33	27	17	93	33	10	8	12	3
0505 Bergmo	653	43	77	31	48	40	186	60	49	24	57	38
Menn	291	24	37	15	27	19	86	26	21	6	20	10
Kvinner	362	19	40	16	21	21	100	34	28	18	37	28
0506 Kviltorp	1099	104	127	60	76	89	297	106	86	33	87	34
Menn	546	57	67	32	48	35	151	51	37	14	40	14
Kvinner	553	47	60	28	28	54	146	55	49	19	47	20
0507 Årø	341	29	26	24	23	30	87	56	26	4	27	9
Menn	171	11	16	10	13	18	44	26	16	3	8	6
Kvinner	170	18	10	14	10	12	43	30	10	1	19	3
0508 Årødalen	5	1	-	-	-	2	2	-	-	-	-	-
Menn	3	-	-	-	-	2	1	-	-	-	-	-
Kvinner	2	1	-	-	-	-	1	-	-	-	-	-
0509 Strande	642	54	64	39	52	37	167	69	43	18	50	49
Menn	338	33	36	21	29	27	87	36	19	10	21	19
Kvinner	304	21	28	18	23	10	80	33	24	8	29	30
0510 Bolsøya	174	15	27	17	11	8	49	13	12	5	11	6
Menn	94	7	14	10	8	4	28	5	5	4	6	3
Kvinner	80	8	13	7	3	4	21	8	7	1	5	3
06 Kleive	2565	253	328	177	193	150	721	218	157	53	201	114
Menn	1285	149	150	97	92	72	362	121	79	28	85	50
Kvinner	1280	104	178	80	101	78	359	97	78	25	116	64
0601 Mjelvehagen	171	15	16	11	16	11	45	23	8	4	13	9
Menn	86	8	8	8	9	4	23	13	3	2	4	4
Kvinner	85	7	8	3	7	7	22	10	5	2	9	5
0602 Hjelset	340	29	49	23	20	19	101	31	29	7	26	6
Menn	173	19	23	7	9	11	55	18	13	5	9	4
Kvinner	167	10	26	16	11	8	46	13	16	2	17	2
0603 Roaldset	322	28	41	22	20	17	95	26	17	8	34	14
Menn	157	18	13	12	7	6	52	16	7	4	16	6
Kvinner	165	10	28	10	13	11	43	10	10	4	18	8

Tabell 26 (forts.). Folkemengde etter alder, kjønn og type bostedsstrøk/grunnkrets. 3. november 1990

	I alt	Alder										
		0-6	7-15	16-19	20-24	25-29	30-49	50-59	60-66	67-69	70-79	80-
0604 Skjevik	668	96	94	51	55	51	215	45	25	8	23	5
Menn	333	58	41	29	28	20	98	23	15	6	12	3
Kvinner	335	38	53	22	27	31	117	22	10	2	11	2
0605 Eide	90	6	8	5	7	1	23	8	9	3	10	10
Menn	45	4	4	3	4	1	8	6	4	1	5	5
Kvinner	45	2	4	2	3	-	15	2	5	2	5	5
0606 Groven	611	49	74	40	49	32	157	54	42	13	56	45
Menn	303	26	37	23	24	21	80	30	22	5	20	15
Kvinner	308	23	37	17	25	11	77	24	20	8	36	30
0607 Ødegård	258	26	32	18	12	10	67	14	23	7	32	17
Menn	133	14	18	11	6	4	37	4	13	3	15	8
Kvinner	125	12	14	7	6	6	30	10	10	4	17	9
0608 Osøn	105	4	14	7	14	9	18	17	4	3	7	8
Menn	55	2	6	4	5	5	9	11	2	2	4	5
Kvinner	50	2	8	3	9	4	9	6	2	1	3	3
07 Skåla	1712	175	214	120	123	104	446	161	92	50	146	81
Menn	856	80	123	57	68	52	226	86	45	25	62	32
Kvinner	856	95	91	63	55	52	220	75	47	25	84	49
0701 Grønnes	185	10	12	8	24	13	41	21	12	13	26	5
Menn	96	3	6	6	16	7	21	11	4	7	12	3
Kvinner	89	7	6	2	8	6	20	10	8	6	14	2
0702 Solemdal	188	14	23	12	20	10	40	21	8	6	13	21
Menn	90	7	12	4	12	4	18	12	4	3	5	9
Kvinner	98	7	11	8	8	6	22	9	4	3	8	12
0703 Risan	225	22	24	18	15	16	60	25	14	5	16	10
Menn	111	8	17	8	8	12	29	13	6	2	5	3
Kvinner	114	14	7	10	7	4	31	12	8	3	11	7
0704 Geitnes	311	32	56	29	15	8	100	24	16	10	14	7
Menn	168	20	36	15	9	3	50	14	9	6	4	2
Kvinner	143	12	20	14	6	5	50	10	7	4	10	5
0705 Sælsnes	224	23	24	14	13	16	50	21	18	10	21	14
Menn	113	12	13	4	5	8	28	12	9	3	12	7
Kvinner	111	11	11	10	8	8	22	9	9	7	9	7
0706 Nesje	405	56	50	26	26	30	114	34	15	3	36	15
Menn	194	20	26	16	13	10	62	16	8	2	18	3
Kvinner	211	36	24	10	13	20	52	18	7	1	18	12
0707 Sekken	174	18	25	13	10	11	41	15	9	3	20	9
Menn	84	10	13	4	5	8	18	8	5	2	6	5
Kvinner	90	8	12	9	5	3	23	7	4	1	14	4
Uoppgitt	60	7	10	4	7	2	22	2	2	-	3	1

Tabell 27.1. Yrkesaktive 16 år og over, etter næring, kjønn og type bostedsstrøk/delområde. 3. november 1989 - 2. november 1990

	I alt	Jord- bruk, skog- bruk, fiske og fangst	Oljeut- vinning og berg- verks- drift	Industri	Kraft- og vann- for- syning	Bygge- og anleggs- virksom- het	Vare- handel, hotell- og restau- rant- virk- somhet	Transport, lagring, post- og telekom- munika- sjoner	Bank-, finans- og forsikrings- virksomhet, eiendoms- drift og forretnings- messig tjeneste- ytning	Offent- lig, sosial og privat tjenest- ytning
Kommunen <sup>1</sup> .....	11610	373	(51)	1671	108	756	1998	884	789	4979
Menn .....	6064	293	(44)	1283	91	680	932	626	458	1657
Kvinner .....	5546	80	:	388	:	76	1066	258	331	3322
<b>Type bostedsstrøk og kjønn</b>										
<b>Tettsteder</b>										
Tettbygde strøk .....	9640	(170)	:	1347	:	678	1687	736	766	4140
Menn .....	4955	(108)	:	1109	:	619	761	520	392	1372
Kvinner .....	4685	:	:	237	:	:	926	(216)	374	2768
6001 Molde .....	8920	(150)	:	1171	:	634	1617	704	745	3782
Menn .....	4582	:	:	975	:	575	712	502	371	1275
Kvinner .....	4337	:	:	(196)	:	:	905	(202)	374	2507
6002 Hjelset .....	435	:	:	:	:	:	:	:	:	277
Menn .....	(204)	:	:	:	:	:	:	:	:	:
Kvinner .....	231	:	:	:	:	:	:	:	:	(200)
6003 Kleive .....	285	:	:	:	:	:	:	:	:	:
Menn .....	(168)	:	:	:	:	:	:	:	:	:
Kvinner .....	(117)	:	:	:	:	:	:	:	:	:
Spredtbygde strøk .....	1939	(176)	:	305	:	(101)	320	(149)	:	772
Menn .....	1090	(139)	:	256	:	:	(158)	(113)	:	258
Kvinner .....	849	:	:	:	:	:	(162)	:	:	513
Uoppgitt .....	:	:	:	:	:	:	:	:	:	:
<b>Delområde og kjønn</b>										
01 Haukebøen .....	1859	:	:	232	:	(147)	256	(119)	:	989
Menn .....	912	:	:	(211)	:	(138)	(101)	:	:	293
Kvinner .....	947	:	:	:	:	:	(155)	:	:	696
02 Røknes .....	1793	:	:	(204)	:	(136)	(211)	(104)	(191)	918
Menn .....	917	:	:	(175)	:	(118)	(126)	:	:	345
Kvinner .....	875	:	:	:	:	:	:	:	(107)	573
03 Moldegård .....	1468	:	:	(223)	:	:	344	(131)	(108)	576
Menn .....	821	:	:	(182)	:	:	(132)	(107)	:	249
Kvinner .....	646	:	:	:	:	:	(213)	:	:	327
04 Fuglset .....	1014	:	:	(199)	:	:	(213)	(139)	:	331
Menn .....	472	:	:	(158)	:	:	:	:	:	:
Kvinner .....	542	:	:	:	:	:	(128)	:	:	256
05 Røbekk .....	3386	(109)	:	399	:	295	737	258	318	1179
Menn .....	1818	:	:	327	:	263	367	(223)	(151)	382
Kvinner .....	1567	:	:	:	:	:	371	:	(167)	797
06 Kleive .....	1222	:	:	265	:	:	(101)	:	:	612
Menn .....	635	:	:	(193)	:	:	:	:	:	(174)
Kvinner .....	586	:	:	:	:	:	:	:	:	439
07 Skåla .....	838	:	:	(129)	:	:	(144)	:	:	306
Menn .....	468	:	:	(119)	:	:	:	:	:	(113)
Kvinner .....	370	:	:	:	:	:	:	:	:	(193)
Uoppgitt .....	:	:	:	:	:	:	:	:	:	:

<sup>1</sup> Se tekstdelen, pkt. 5.

Tabell 27.2. Yrkesaktive 16 år og over, etter næring, kjønn og type bostedsstrøk/grunnkrets. 3. november 1989 - 2. november 1990

	I alt	Primær	Sekundær	Tertiær		
				I alt	Off., sosial og privat tjenesteyting	Andre tertiær-næringer
Kommunen <sup>1</sup> .....	11610	373	2586	8650	4979	3671
Menn .....	6064	293	2098	3673	1657	2016
Kvinner .....	5546	80	488	4977	3322	1655
<b>Type bostedsstrøk og kjønn</b>						
<b>Tettsteder</b>						
Tettbygde strøk .....	9640	(170)	2141	7329	4140	3189
Menn .....	4955	(108)	1802	3044	1372	1672
Kvinner .....	4685	:	339	4284	2768	1517
6001 Molde .....	8920	(150)	1922	6848	3782	3066
Menn .....	4582	:	1624	2860	1275	1585
Kvinner .....	4337	:	297	3988	2507	1482
6002 Hjelset .....	435	:	:	348	277	:
Menn .....	(204)	:	:	(127)	:	:
Kvinner .....	231	:	:	(221)	(200)	:
6003 Kleive .....	285	:	(132)	(133)	:	:
Menn .....	(168)	:	(101)	:	:	:
Kvinner .....	(117)	:	:	:	:	:
Spredtbygde strøk .....	1939	(176)	443	1319	772	548
Menn .....	1090	(139)	363	588	258	329
Kvinner .....	849	:	:	731	513	(218)
Uoppgitt .....	:	:	:	:	:	:
<b>Delområde, grunnkrets og kjønn</b>						
01 Haukebøen .....	1859	:	389	1449	989	460
Menn .....	912	:	359	543	293	250
Kvinner .....	947	:	:	906	696	(210)
0101 Mordal .....	:	:	:	:	:	:
Menn .....	:	:	:	:	:	:
Kvinner .....	:	:	:	:	:	:
0102 Kringstad .....	308	:	:	(217)	:	(123)
Menn .....	(139)	:	:	:	:	:
Kvinner .....	(169)	:	:	(158)	:	:
0103 Møk .....	697	:	(150)	537	358	(179)
Menn .....	354	:	(130)	224	(113)	(111)
Kvinner .....	343	:	:	313	245	:
0105 Strandheim .....	278	:	:	(205)	(147)	:
Menn .....	(186)	:	:	(113)	:	:
Kvinner .....	:	:	:	:	:	:
0106 Bjørset .....	477	:	:	401	311	:
Menn .....	(203)	:	:	(127)	:	:
Kvinner .....	274	:	:	274	224	:
02 Reknes .....	1793	:	358	1425	918	507
Menn .....	917	:	311	597	345	252
Kvinner .....	875	:	:	828	573	255
0201 Hatfelia .....	324	:	:	276	(174)	(102)
Menn .....	(153)	:	:	(106)	:	:
Kvinner .....	(170)	:	:	(170)	(119)	:
0202 Kringsjø .....	353	:	:	291	235	:
Menn .....	(168)	:	:	(115)	:	:
Kvinner .....	(185)	:	:	(176)	(167)	:
0203 Hauan .....	269	:	:	(175)	:	:
Menn .....	(170)	:	:	:	:	:
Kvinner .....	:	:	:	:	:	:
0204 Elvebakken .....	(218)	:	:	(200)	(152)	:
Menn .....	:	:	:	:	:	:
Kvinner .....	(125)	:	:	(125)	:	:
0205 Stadionområdet .....	228	:	:	(170)	:	:
Menn .....	(139)	:	:	:	:	:
Kvinner .....	:	:	:	:	:	:
0206 Sellanrå .....	(199)	:	:	(150)	:	:
Menn .....	(106)	:	:	:	:	:
Kvinner .....	:	:	:	:	:	:
0207 Sentrum 1 .....	(202)	:	:	(163)	(122)	:
Menn .....	:	:	:	:	:	:
Kvinner .....	(115)	:	:	(106)	:	:
03 Moldegård .....	1468	:	309	1159	576	583
Menn .....	821	:	257	564	249	315
Kvinner .....	646	:	:	595	327	268

<sup>1</sup> Se tekstdelen, pkt. 5.

Tabell 27.2 (forts.). Yrkesaktive 16 år og over, etter næring, kjønn og type bostedsstrøk/grunnkrets.  
3. november 1989 - 2. november 1990

	I alt	Primær	Sekundær	Tertiær		
				I alt	Off., sosial og privat tjenesteyting	Andre tertiær-næringer
0301 Moldeheia						
Menn						
Kvinner						
0302 Granlia	449			364	(187)	(178)
Menn	234			(158)		
Kvinner	(215)			(206)	(113)	
0303 Langmyra	462		(113)	348	(216)	(132)
Menn	258		(102)	(156)		
Kvinner	(203)			(192)	(134)	
0304 Sentrum 2	472			384	(163)	(220)
Menn	274			(217)		(124)
Kvinner	(198)			(166)		
0305 Lingedalen						
Menn						
Kvinner						
04 Fuglset	1014		237	748	331	417
Menn	472		(185)	258		(182)
Kvinner	542			490	256	234
0401 Hauglegda						
Menn						
Kvinner						
0402 Fuglset øvre	(140)			(101)		
Menn						
Kvinner						
0403 Øverland	287			(209)	(121)	
Menn	(141)					
Kvinner	(146)			(136)		
0404 Fuglset nedre	(123)					
Menn						
Kvinner						
0405 Tøndergård	395			297	(119)	(177)
Menn	(193)					
Kvinner	(202)			(202)		(112)
05 Røbekk	3386	(109)	784	2492	1179	1314
Menn	1818		637	1122	382	740
Kvinner	1567		(147)	1370	797	573
0501 Gjerhaugen	429			343	(135)	(208)
Menn	238			(181)		(125)
Kvinner	(191)			(162)		
0502 Råkhaugen	629		(202)	417	282	(135)
Menn	374		(171)	(193)	(108)	
Kvinner	255			(223)	(174)	
0503 Øvre Berg	449			362	(173)	(189)
Menn	(204)			(117)		
Kvinner	245			245	(128)	(117)
0504 Eikrem	407			330	(147)	(183)
Menn	(165)			(109)		
Kvinner	242			(221)	(107)	(113)
0505 Bergmo	319			228		(133)
Menn	(106)					
Kvinner	(213)			(171)		
0506 Kviltorp	506			407	(182)	224
Menn	290			(213)		(156)
Kvinner	(215)			(194)	(125)	
0507 Årø	232			(113)		
Menn	(153)					
Kvinner						
0508 Årødalen						
Menn						
Kvinner						
0509 Strande	333			257		(167)
Menn	238			(162)		(123)
Kvinner						
0510 Bolsøya						
Menn						
Kvinner						
06 Kleive	1222		329	794	612	(182)
Menn	635		257	299	(174)	(125)
Kvinner	586			495	439	
0601 Mjelvehagen						
Menn						
Kvinner						

Tabell 27.2 (forts.). Yrkesaktive 16 år og over, etter næring, kjønn og type bostedsstrøk/grunnkrets.  
 3. november 1989 - 2. november 1990

	I alt	Primær	Sekundær	Tertiær		
				I alt	Off., sosial og privat tjenesteyting	Andre tertiær-næringer
0602 Hjelset	(200)			(192)	(123)	
Menn	(106)					
Kvinner						
0603 Roaldset	(111)					
Menn						
Kvinner						
0604 Skjevik	327			249	229	
Menn	(144)					
Kvinner	(182)			(172)	(161)	
0605 Eide						
Menn						
Kvinner						
0606 Groven	331		(151)	(142)		
Menn	(196)		(111)			
Kvinner	(135)					
0607 Ødegård						
Menn						
Kvinner						
0608 Osen						
Menn						
Kvinner						
07 Skåla	838		(179)	581	306	275
Menn	468		(159)	249	(113)	(136)
Kvinner	370			332	(193)	(139)
0701 Grønnes	(107)					
Menn						
Kvinner						
0702 Solemdal						
Menn						
Kvinner						
0703 Risan	(117)					
Menn						
Kvinner						
0704 Geitnes	(139)			(107)		
Menn						
Kvinner						
0705 Søsnes	(133)			(104)		
Menn						
Kvinner						
0706 Nesje	(195)			(128)		
Menn	(115)					
Kvinner						
0707 Sekken						
Menn						
Kvinner						
Uoppgitt						

Tabell 28. Privathusholdninger. Utvalgte kjennetegn for boligstandard, og disponering av personbil. Bostedsstrøk/grunnkrets. 3. november 1990

	Alle privat- hushold- ninger	Boligen har både bad og WC	Kjøkken 6 m <sup>2</sup> og over	Boligen bygget etter 1960	Hushold- ningen eier boligen	Hushold- ningen dispo- nerer bil	Bolig- rommene er på ett plan <sup>1</sup>	Boligen ligger i 2. et. eller høyere og huset har ikke heis
Kommunen .....	8791	8459	7597	5428	6776	6952	7566	1874
<b>Type bostedsstrøk</b>								
<b>Tettsteder</b>								
Tettbygde strøk .....	7343	7098	6270	4707	5603	5792	6381	1749
6001 Molde .....	6776	6565	5852	4290	5222	5392	5900	1681
6002 Hjelset .....	388	388	268	313	262	277	350	(52)
6003 Kleive .....	179	145	150	(103)	119	123	131	:
Spredtbygde strøk .....	1420	1334	1300	718	1146	1132	1157	113
Uoppgitt .....	:	:	:	:	:	:	:	:
<b>Delområde og grunnkrets</b>								
01 Haukebøen .....	1379	1349	1140	1121	1080	1113	1213	389
0101 Mordal .....	(64)	(64)	(54)	:	(59)	(54)	:	:
0102 Kringstad .....	180	180	158	164	138	175	166	:
0103 Mek .....	516	506	425	501	458	412	473	164
0105 Strandheim .....	203	203	190	151	178	179	186	(55)
0106 Bjørset .....	416	396	313	258	247	292	348	145
02 Reknes .....	1602	1498	1358	714	1099	1198	1329	457
0201 Hattelia .....	300	300	252	241	255	212	297	(61)
0202 Kringsjø .....	232	229	204	212	216	224	182	:
0203 Hauan .....	212	192	177	(78)	142	184	176	(49)
0204 Elvebakken .....	242	228	212	:	132	160	196	:
0205 Stadionområdet .....	220	191	172	:	(98)	166	175	(96)
0206 Sellanrå .....	155	155	138	(63)	118	114	127	:
0207 Sentrum 1 .....	241	203	202	(71)	138	138	177	139
03 Moldegård .....	1298	1256	1118	513	997	948	1082	331
0301 Moldeheia .....	:	:	:	:	:	:	:	:
0302 Granlia .....	389	376	338	271	326	309	347	(92)
0303 Langmyra .....	359	349	298	129	277	292	277	(74)
0304 Sentrum 2 .....	514	494	445	(94)	359	320	427	165
0305 Lingedalen .....	:	:	:	:	:	:	:	:
04 Fuglset .....	732	732	646	525	613	597	712	162
0401 Haugløgda .....	(48)	(48)	:	(48)	:	(48)	(48)	:
0402 Fuglset øvre .....	(65)	(65)	(62)	(51)	(52)	(60)	(60)	:
0403 Øverland .....	156	156	143	128	153	146	148	:
0404 Fuglset nedre .....	(88)	(88)	(83)	:	(83)	(73)	(88)	:
0405 Tøndergård .....	376	376	320	266	292	270	368	154
05 Røbekk .....	2144	2098	1928	1657	1733	1867	1889	376
0501 Gjerhaugen .....	235	226	226	231	206	226	182	:
0502 Råkhaugen .....	339	327	333	311	276	329	273	:
0503 Øvre Berg .....	249	246	221	208	205	202	241	:
0504 Eikrem .....	243	232	228	191	190	208	209	:
0505 Bergmo .....	216	216	181	207	159	162	207	(69)
0506 Kviltorp .....	432	422	354	258	358	354	383	165
0507 Årø .....	143	143	143	(100)	119	139	116	:
0508 Årødalen .....	:	:	:	:	:	:	:	:
0509 Strande .....	223	223	184	112	171	194	216	:
0510 Bolsøya .....	(59)	(59)	(59)	:	(49)	(49)	(57)	:
06 Kleive .....	982	923	800	585	744	711	822	113
0601 Mjelvehagen .....	(68)	(64)	(54)	:	(59)	:	(64)	:
0602 Hjelset .....	119	119	119	(72)	107	(90)	(88)	:
0603 Roaldset .....	122	107	112	:	(97)	(72)	(89)	:
0604 Skjevik .....	308	308	188	260	191	226	284	:
0605 Eide .....	:	:	:	:	:	:	:	:
0606 Groven .....	219	185	188	113	157	160	164	:
0607 Ødegård .....	(87)	(82)	(87)	:	(74)	(63)	(76)	:
0608 Osen .....	:	:	:	:	:	:	:	:

<sup>1</sup> Boligen har kjøkken, bad/dusj, WC og minst ett beboelsesrom i samme etasje.

Tabell 28 (forts.). Privathusholdninger. Utvalgte kjennetegn for boligstandard, og disponering av personbil. Bostedsstrøk/grunnkrets. 3. november 1990

	Alle privat- hushold- ninger	Boligen har både bad og WC	Kjøkken 6 m <sup>2</sup> og over	Boligen bygget etter 1960	Hushold- ningen eier boligen	Hushold- ningen dispo- nerer bil	Bolig- rommene er på ett plan <sup>1</sup>	Boligen ligger i 2. et. eller høyere og huset har ikke heis
07 Skåla .....	626	575	579	309	483	490	492	:
0701 Grønnes .....	:	:	:	:	:	:	:	:
0702 Solemdal .....	(79)	(75)	(75)	:	(55)	:	(55)	:
0703 Risan .....	(91)	(81)	(76)	:	(58)	(57)	(70)	:
0704 Geitnes .....	(91)	(91)	(82)	(76)	(74)	(87)	(80)	:
0705 Sælsnes .....	118	(103)	118	:	(94)	(94)	(100)	:
0706 Nøsje .....	149	139	131	(103)	108	109	129	:
0707 Sekken .....	(53)	:	(53)	:	(49)	(53)	:	:
Uoppgitt .....	:	:	:	:	:	:	:	:

<sup>1</sup> Se note 1 på siden foran.



# 1502 MOLDE

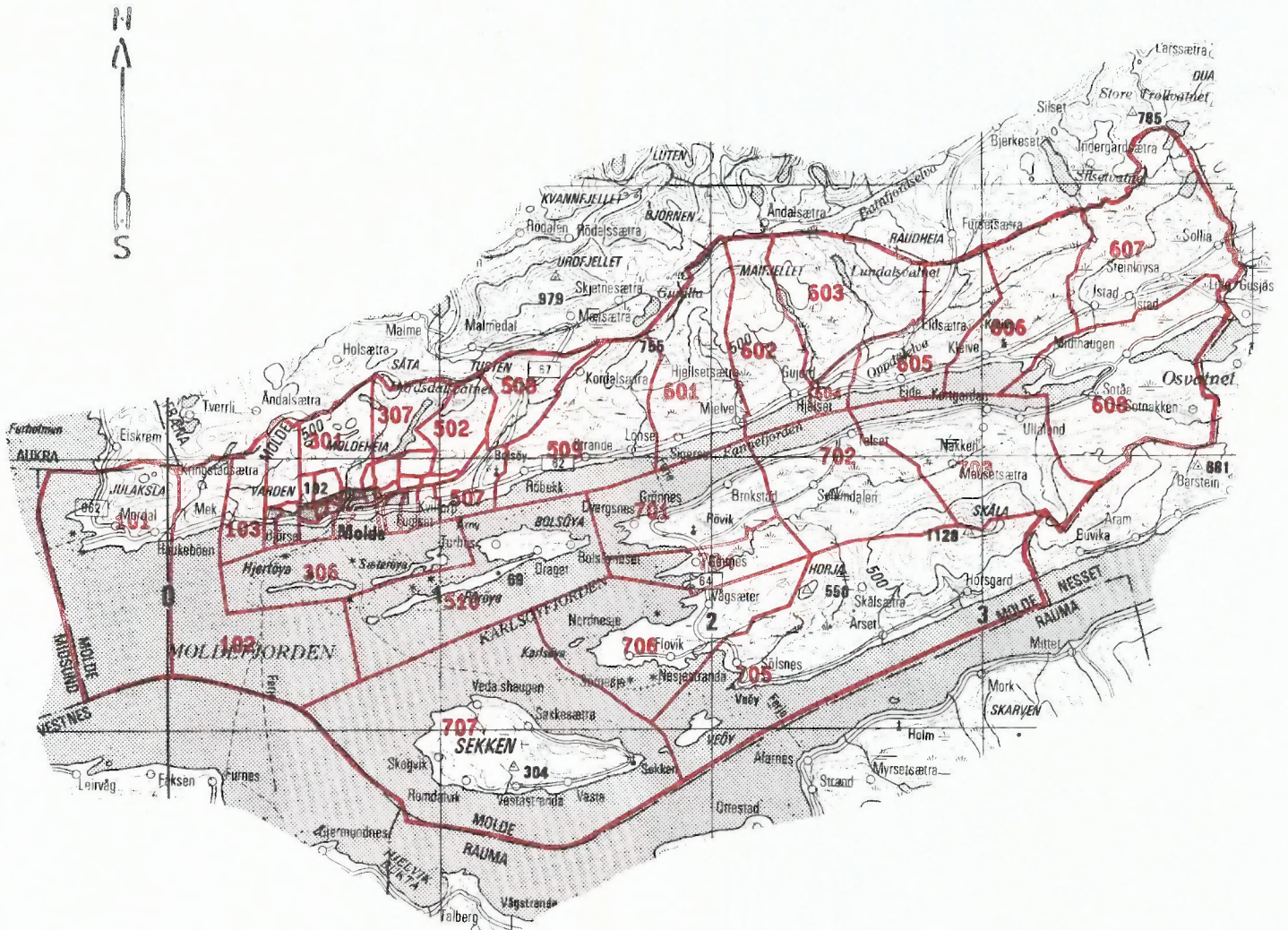

- 207 Grunnkretsnummer
- Kommunegrense
- Grense for delområde og grunnkrets

Kartgrunnilag M ca. 1:250 000  
Tillatelsenr. 74/91 Statens kartverk

Utsnitt av kretskart

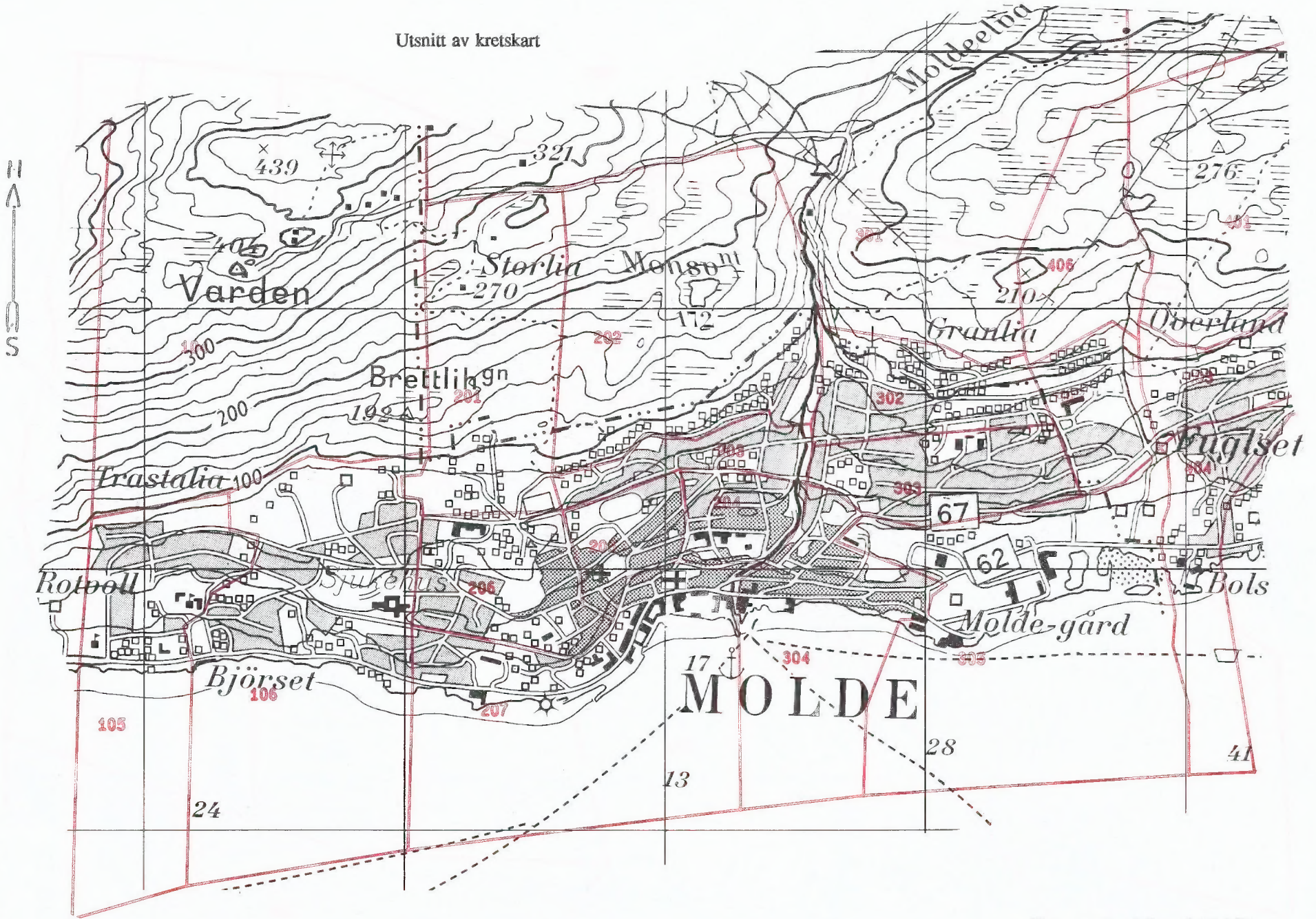

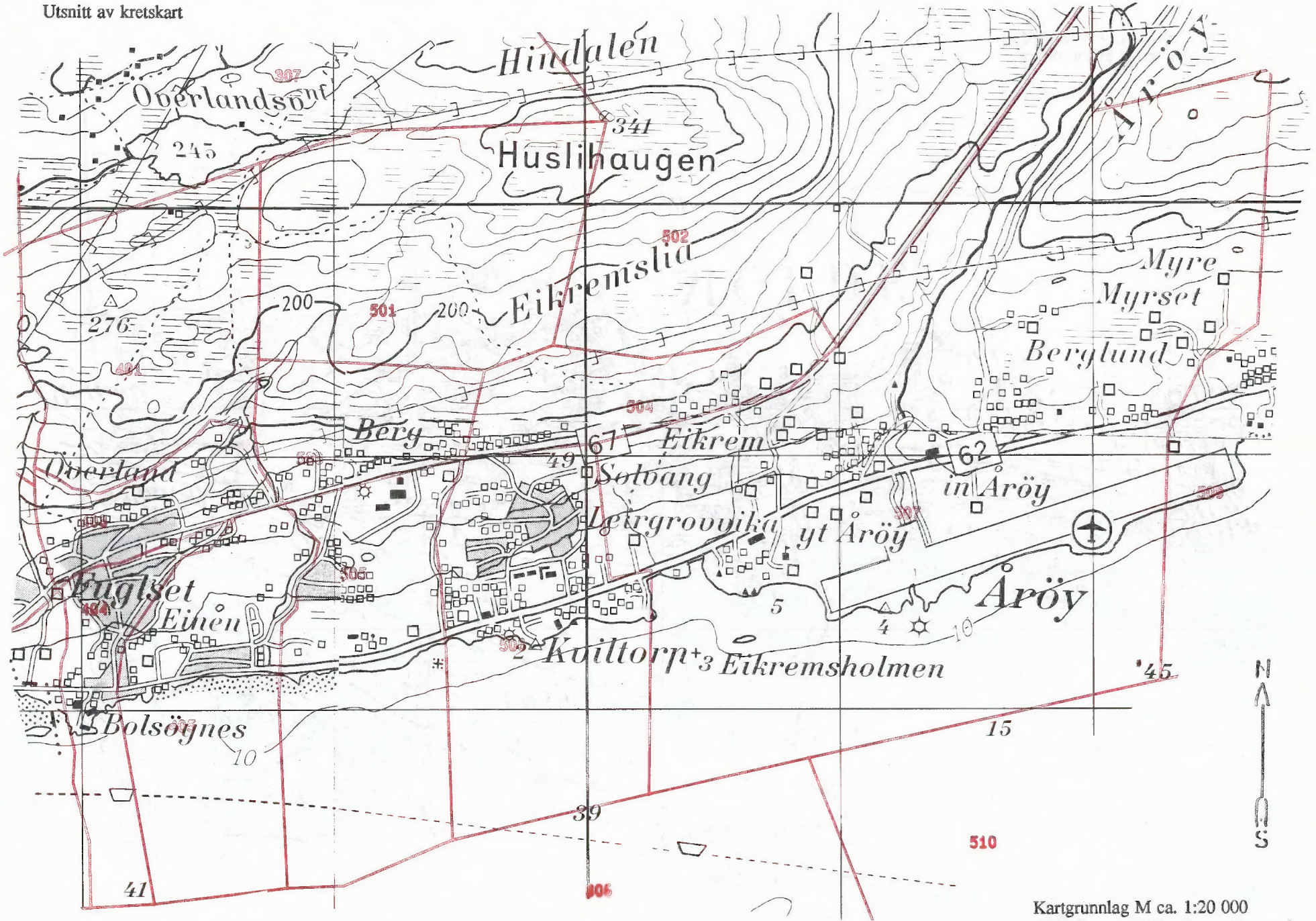

### Avgrensning av Molde tettsted

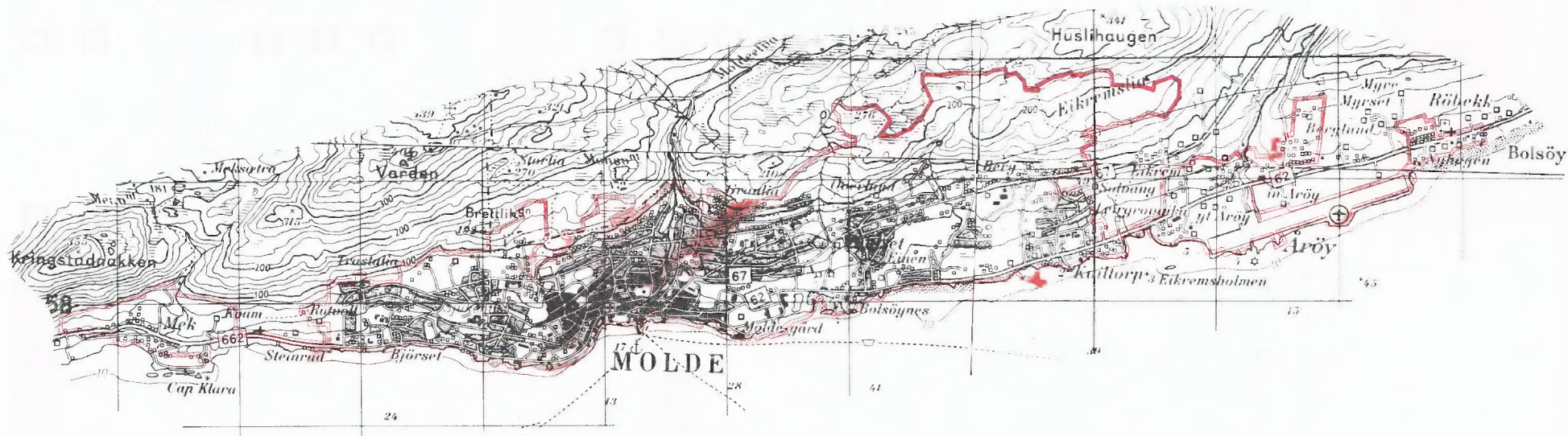

### Avgrensning av Kleive tettsted

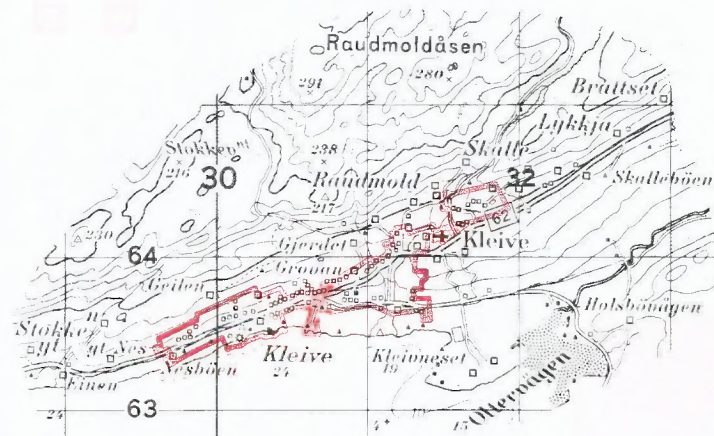

### Avgrensning av Hjelset tettsted

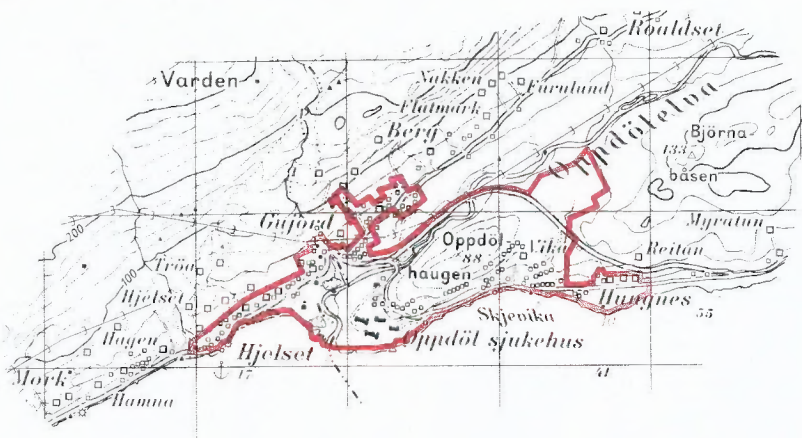



**FoB 90**

Folke- og  
boligteiling 1990  
gjennomføres av  
Statistisk sentralbyrå

Oppgavene er undergitt taushetsplikt.  
De vil bare bli brukt til å utarbeide statistikk  
og vil bli oppbevart på en betryggende måte.

**VIKTIG:**  
Bruk helst  
blyant eller  
blå/svart kulepenn

Slik:

Ikke slik:



**1 Hvem bor du sammen med i leiligheten?**  
Rettleiingen beskriver hva vi mener med  
en leilighet. Sett flere kryss hvis nødvendig.

- |  |  |
|--|--|
| <input checked="" type="checkbox"/> Ingen        | <input checked="" type="checkbox"/> Søsken   |
| <input checked="" type="checkbox"/> Ektefelle    | <input checked="" type="checkbox"/> Svigerforeldre,<br>svigerinne,<br>svoger,<br>svigerbarn,<br>tante, onkel,<br>niese, nevø |
| <input checked="" type="checkbox"/> Samboer      | <input checked="" type="checkbox"/> Besteforeldre,<br>barnebarn  |
| <input checked="" type="checkbox"/> Datter, sønn | <input checked="" type="checkbox"/> Andre personer   |
| <input checked="" type="checkbox"/> Mor, far     |  |

**2 Hadde du inntektsgivende arbeid i minst 100 timer i året fra 3. nov. 1989 til 2. nov. 1990?**

Arbeid som ulønnet familiemedlem i  
familiebedrift regnes også som inntekts-  
givende arbeid (f.eks. butikk, gårdsbruk).

- Ja  Nei

**!** Svarte du nei her, skal du ikke  
fylle ut resten av denne siden.

**3 Hvor mange måneder hadde du  
heltids- og/eller deltidsarbeid i  
året fra 3. nov. 1989 til 2. nov. 1990?**  
Se rettleiingen.

Heltid: . . . . . måneder

Deltid: . . . . . måneder

**4 Oppgi navn og adresse på det arbeids-  
stedet (bedriften) der du hadde inntekts-  
givende arbeid lengst tid i året fra  
3. nov. 1989 til 2. nov. 1990.**

Med bedrift menes fabrikk, butikk,  
gårdsbruk, ligningskontor e.l.

Navn: . . . . .

Gate/vei: . . . . .

Poststed: . . . . .

**5 Beskriv virksomheten på dette arbeids-  
stedet så nøyaktig som mulig.**

Skriv f.eks. produksjon av møbler, salg  
av biler, bokhandel, jordbruk, utleie av  
maskiner, arkitektvirksomhet e.l.

Virksomhet: . . . . .

. . . . .

**6 Hvilket yrke (tittel) hadde du på dette  
arbeidsstedet?**

Skriv f.eks. hjemmehjelp, rørlegger, frisør,  
sykepleier, rengjøringshjelp, kokk, plate-  
arbeider, salgskonsulent, førskolelærer e.l.

Yrke: . . . . .

**7 På hvilken måte er/var du knyttet til  
arbeidsstedet du oppgav i spørsmål 4?**

- Som fast eller midlertidig ansatt
- Som selvstendig næringsdrivende (eier)
- Som familiemedlem uten fast lønn  
i familiebedrift

**8 Hadde du inntektsgivende arbeid i uken  
27. okt. - 2. nov. 1990 ?**  
Se rettleiingen.

- Ja  Nei

**!** Svarte du nei her, skal du ikke  
fylle ut resten av denne siden.

**9 Hva er din vanlige/avtalte  
ukentlige arbeidstid?**

- 1-9 timer  30-34 timer
- 10-19 timer  35-39 timer
- 20-29 timer  40 timer eller mer

**10 Hvor mange timer inntektsgivende arbeid  
utførte du i uken 27. okt. - 2. nov. ?**

- 1-9 timer  35-39 timer
- 10-19 timer  40 timer eller mer
- 20-29 timer  Ingen, jeg  
arbeidet ikke  
denne uken
- 30-34 timer

**!** Arbeidet du ikke denne uken, skal du  
ikke fylle ut resten av denne siden.

**11 Hvor møtte du på arbeid i uken  
27. okt. - 2. nov. ?** Se rettleiingen.

- Jeg møtte fast på samme arbeidssted/  
adresse som jeg førte opp i spørsmål 4
- Jeg møtte fast på annet sted.  
Oppgi adresse
- Kommune: . . . . .
- Gate/vei: . . . . .
- Poststed: . . . . .

- Jeg møtte på forskjellige steder  
denne uken

**!** Møtte du på forskjellige steder denne uken,  
skal du ikke fylle ut resten av denne siden.

**12 Hvor mange ganger reiste eller gikk du  
fra hjemstedet til arbeidsstedet i uken  
27. okt. - 2. nov. ?**

Med hjemsted menes adressen i navne-  
feltet øverst på skjemaet.

- |   |   |
|---|---|
| <input checked="" type="checkbox"/> Ingen, jeg er<br>bosatt på<br>arbeidsstedet<br>(arbeider<br>hjemme) | <input checked="" type="checkbox"/> 1 gang                  |
| <input checked="" type="checkbox"/> Ingen, jeg var<br>ikke på hjem-<br>stedet denne uken                | <input checked="" type="checkbox"/> 2-3 ganger              |
| <input checked="" type="checkbox"/> Ingen, jeg var<br>ikke på hjem-<br>stedet denne uken                | <input checked="" type="checkbox"/> 4 ganger eller<br>flere |

**!** Reiste du ikke denne uken, skal du  
ikke fylle ut resten av denne siden.

**13 Hvor lang tid brukte du vanligvis  
fra hjemstedet til arbeidsstedet  
(én vei) i uken 27. okt. - 2. nov. ?**

- |  |   |
|--|---|
| <input checked="" type="checkbox"/> Under 15 min | <input checked="" type="checkbox"/> 45-59 min           |
| <input checked="" type="checkbox"/> 15-29 min    | <input checked="" type="checkbox"/> 60-89 min           |
| <input checked="" type="checkbox"/> 30-44 min    | <input checked="" type="checkbox"/> 90 min eller<br>mer |

**14 Hvilke transportmidler brukte du vanligvis  
fra hjemstedet til arbeidsstedet (én vei)  
i uken 27. okt. - 2. nov. ?**  
Sett flere kryss hvis nødvendig.

- |  |  |
|--|--|
| <input checked="" type="checkbox"/> Bil                | <input checked="" type="checkbox"/> Båt  |
| <input checked="" type="checkbox"/> Buss               | <input checked="" type="checkbox"/> Brukte sykkel,<br>gikk i mer enn<br>10 min |
| <input checked="" type="checkbox"/> Tog, trikk, T-bane | <input checked="" type="checkbox"/> Annet                                      |

Spørsmålene på denne siden gjelder leiligheten der oppgavegiveren er registrert bosatt 3. november 1990 ifølge Folkeregisteret, se adressen nedenfor.

Send det utfylte skjemaet tilbake i den vedlagte svarkonvolutt. Dersom flere i leiligheten har fått skjema, se rettledningen.

Adresse:

1 Bosatte i leiligheten 3. november 1990. Inntektsgivende arbeid i uken 27. oktober - 2. november 1990. Ukentlig arbeidstid.

**FØR OPP** personer født 1974 eller tidligere som ikke står på navnelisten fra før. Ta bare med personer som er registrert bosatt i leiligheten (adressen ovenfor) ifølge Folkeregisteret.

**SETT KRYSS** for inntektsgivende arbeid i uken 27. oktober - 2. november 1990 og ukentlig arbeidstid for alle personer på navnelisten. Se rettledningen.

Oppgavegiver:	Fødselsår	Hadde ikke inntektsgivende arbeid	Hadde inntektsgivende arbeid 1 - 29 timer i uken	Hadde inntektsgivende arbeid 30 timer eller mer i uken
[Redacted]	[Redacted]	<input type="checkbox"/>	<input type="checkbox"/>	<input type="checkbox"/>
Andre bosatte i leiligheten:		<input type="checkbox"/>	<input type="checkbox"/>	<input type="checkbox"/>
		<input type="checkbox"/>	<input type="checkbox"/>	<input type="checkbox"/>
		<input type="checkbox"/>	<input type="checkbox"/>	<input type="checkbox"/>
		<input type="checkbox"/>	<input type="checkbox"/>	<input type="checkbox"/>
		<input type="checkbox"/>	<input type="checkbox"/>	<input type="checkbox"/>
		<input type="checkbox"/>	<input type="checkbox"/>	<input type="checkbox"/>

Bruk eget ark hvis du trenger mer plass

2 Hvor mange rom på 6 m<sup>2</sup> eller mer er det i leiligheten? Ta ikke med kjøkken, gang, bad o.l.

1  2  3  4  5

6  7  8  9 eller flere

3 Hvor stor er leiligheten målt i kvadratmeter? Regn med alle rom til boligformål, også kjøkken, gang, bad o.l.

Under 50 m<sup>2</sup>  100-129 m<sup>2</sup>

50-59 m<sup>2</sup>  130-149 m<sup>2</sup>

60-79 m<sup>2</sup>  150-199 m<sup>2</sup>

80-99 m<sup>2</sup>  200 m<sup>2</sup> eller mer

4 Hvor stort kjøkken er det i leiligheten?

6 m<sup>2</sup> eller større  Det er ikke kjøkken i leiligheten

Mindre enn 6 m<sup>2</sup>

5 Er det bad eller dusj inne i leiligheten?

Ja  Nei

6 Er det vannklosett inne i leiligheten?

Ja  Nei

7 Hva slags oppvarmingskilder er det i leiligheten?

Sentralvarme (radiatorer e.l.)  Ovner for flytende brensel (olje, parafin e.l.)

Elektriske ovner, varmekabler e.l.  Ovner for fast brensel (ved, koks e.l.)

8 Har leiligheten kjøkken, bad/dusj, wc og minst ett beboelsesrom i samme etasje?

Ja  Nei

9 Hvilken etasje ligger leiligheten i? Sett flere kryss hvis leiligheten har beboelsesrom i flere etasjer.

Kjelleretasje  Underetasje

1.  2.  3.  4.  5. eller høyere

10 Hva slags eie-/leieforhold er det til leiligheten? Sett bare ett kryss.

Jeg/vi eier den gjennom et borettslag eller boligaksjeselskap

Jeg/vi eier den alene eller sammen med andre

Jeg/vi leier den gjennom arbeidet (tjenestebolig)

Jeg/vi leier den for et avgrenset tidsrom

Jeg/vi leier den på andre vilkår

11 Hvor mange personbiler disponerer de som bor i leiligheten?

Ingen  1  2  3 eller flere

12 Sorterer husholdningen til vanlig avfallet sitt? Sett bare kryss for avfallstyper som blir levert/hentet etter at de er sortert ut.

Ingen særskilt sortering. Praktisk vanskelig, mangler tilbud e.l.

Papir  Maling, lakk, olje e.l.

Glass  Annet avfall

Batterier

13 Hva slags hus ligger leiligheten i? Se rettledningen.

Frittliggende enebolig eller våningshus tilknyttet gårdsdrift

Hus i kjede, rekkehus, terrassehus eller vertikaldelt tomannsbolig

Horisontaldelt tomannsbolig eller annet boligbygg med mindre enn 3 etasjer

Blokk, leiegård eller annet boligbygg med 3 etasjer eller mer

Forretningsbygg, pensjonat, aldershjem, militærforlegning eller annet bygg for felleshusholdning

14 Er det heis i huset?

Ja  Nei

15 Hvor mange leiligheter er det i huset?

1  2  3  4  5

6  7  8  9 eller flere

16 Når ble huset bygd? (opprinnelig byggeår)

1900 eller før  1946 - 1960

1901 - 1920  1961 - 1970

1921 - 1940  1971 - 1980

1941 - 1945  1981 - 1990

Pris kr 50,00

Publikasjonen utgis i kommisjon hos Akademika, Oslo, og er til salgs hos alle bokhandlere.

ISBN 82-537-3535-9