

1260 RADØY



Folke- og bustadteljing 1990

Radøy

**FOLKE- OG BUSTADTELJING
1990**

KOMMUNEHEFTE

1260 RADØY

STATISTISK SENTRALBYRÅ
OSLO-KONGSVINGER 1992

ISBN 82-537-3330-5

EMNEGRUPPE
31 Folketellinger

ANDRE EMNEORD
Arbeidstid
Befolkning
Boliger
Grunnkretser
Husholdninger
Sysselsetting
Yrkesaktive

Forord

Hovudformålet med Folke- og bustadteljing 1990 er å gi eit bilete av befolkningen og levekåra i det norske samfunnet.

Eit anna viktig formål er å gi statistikk for mindre geografiske område som kommunar og delar av kommunar. For å dekkje dette formålet gir Statistisk sentralbyrå ut eit statistisk hefte for kvar kommune.

Når kommunehefta for alle kommunane i eit fylke er publiserte, vil det bli laga eit samandrag for fylket med tabellar som svarar til dei som finst i kommunehefta. Når alle kommunane i landet har fått hefta sine, vil det også bli laga eit samandrag for heile landet.

Innan utgangen av 1992 vil det vere etablert ein endeleg folketeljingsfil, og det blir utarbeidd eit hefte som dokumenterer folketeljingsprosjektet.

Resultata frå FoB90 vil i tillegg vere tilgjengelege i databasar i SSB, bl.a. Regionalstatistisk database. Det er vidare planar om ei spreining av folketeljingsdata i samband med publisering av annan statistikk frå SSB. Resultata vil ein også kunne få på maskinlesbar form. Brukarar som ønskjer meir omfattande bearbeiding av materialet vil få dette gjort i SSB mot å betale kostnadene.

Oslo/Kongsvinger, 29. januar 1992

Svein Longva

Jan Furseth

Innhald

	Side
Tabellregister	6
Figurdel	7
Tekstdel	
1. Formål	8
2. Opplegg og gjennomføring	8
2.1. Kva statistikken omfattar	8
2.2. Grunnlag for statistikken	8
2.3. Datainnsamling	8
3. Feilkjelder og uvisse resultat	8
4. Einingar, geografiske nivå og kjennemerke	9
4.1. Einingar	9
4.2. Geografiske nivå	10
4.3. Kjennemerke	11
4.3.1. Personkjennemerke	11
4.3.2. Bustadkjennemerke	14
4.3.3. Hushaldskjennemerke	15
5. Merknader til tabellane	16
Tabelldel	17
Vedlegg	
Kart over grunnkrinsar	
Kart over tettstader	
Personskjema	
Bustadskjema	

Standardteikn i tabellar

- Null
- 0,0 Mindre enn 0,5 av den brukte eininga

Tabellregister

	Side
1. Folkemengd ved folketeljingane 1875 - 1990, etter kommunegrenser pr. 3. november 1990	17
2. Folkemengd etter kjønn, ekteskapeleg status og alder. 3. november 1990	17
3. Hovudtal for utdanning. Personar 16-66 år etter yrkesaktivitet, arbeidstid i året, kjønn og utdanning. 3. november 1989 - 2. november 1990	18
4. Personar 16 år og over. Hovudtal for yrkesaktivitet i året 3. november 1989 - 2. november 1990 .	19
5. Hovudtal for yrkesaktive i året 3. november 1989 - 2. november 1990	20
6. Yrkesaktive 16 år og over, etter alder og næring/yrkesfelt. 3. november 1989 - 2. november 1990 .	21
7. Yrkesaktive 16 år og over, etter kjønn, arbeidstid i året og næring/yrkesfelt. 3. november 1989 - 2. november 1990	22
8. Hovudtal for yrkesaktive i veka 27. oktober - 2. november 1990, etter vanleg/avtala arbeidstid . . .	24
9. Yrkesaktive 16 år og over i veka 27. oktober - 2. november 1990, etter kjønn, vanleg/avtala arbeidstid og næring/yrkesfelt	25
10. Yrkesaktive 16 år og over med fast oppmøteplass på arbeid i veka 27. oktober - 2. november 1990, etter talet på arbeidsreiser, reisetid og yrkesfelt/oppmøteplass	26
11. Yrkesaktive 16 år og over med fast arbeidsreise i veka 27. oktober - 2. november 1990, etter reisemåte, oppmøteplass, talet på arbeidsreiser, reisetid og etter reisemåte, kjønn og alder	27
12. Bustader og busette. Hustype, talet på rom, kjøkken. 3. november 1990	28
13. Bustader, rom og busette, etter hustype. 3. november 1990	28
14. Bustader etter eigeform og areal. Rom og busette, etter eigeform. 3. november 1990	28
15. Bustader etter talet på rom og talet på busette. 3. november 1990	29
16. Bustader etter byggjeår for huset og hustype/eigeform/kjelde til oppvarming. Busette og rom, etter byggjeår for huset. 3. november 1990	29
17. Bustader og busette. Sanitærutstyr, storleik og tilgjenge. 3. november 1990	30
18. Bustader etter standardindikatorar. Busette etter alder og standardindikatorar. 3. november 1990 . .	31
19. Hushald, familiar og personar, etter hushaldstipe. Hushald etter hushaldstipe og talet på familiar i hushaldet/yrkesaktivitet i hushaldet/eigeform/talet på rom i bustaden og kjøkken. 3. november 1990	32
20. Hushald, familiar og personar, etter hushaldsstorleik/hushaldstipe. Absolutte tal og prosent. 3. november 1990	33
21. Hushald etter hushaldstipe og disponering av personbil/sortering av avfall. 3. november 1990	34
22. Familiar i privathushald etter familietype. Personar etter alder og familietype. 3. november 1990	34
23. Hovudtal for par og personar i par. 3. november 1990	35
24. Barn 0-17 år etter alder, familietype og mors/fars yrkesaktivitet i veka 27. oktober - 2. november 1990	35
25. Personar 67 år og over. Alder, talet på personar i hushaldet, hushaldstipe og indikatorar for bustadstandard. 3. november 1990	36
26. Folkemengd etter alder, kjønn og type bustadstrøk/grunnkrins. 3. november 1990	37
27. Yrkesaktive 16 år og over i året, etter næring, kjønn og type bustadstrøk/grunnkrins. 3. november 1990	39
28. Privathushald. Utvalde kjenneteikn for bustadstandard, og disponering av personbil. Bustadstrøk/grunnkrins. 3. november 1990	41

Figur 1. Yrkesaktive 16 år og over, etter næring. Prosent. 1980 og 1990

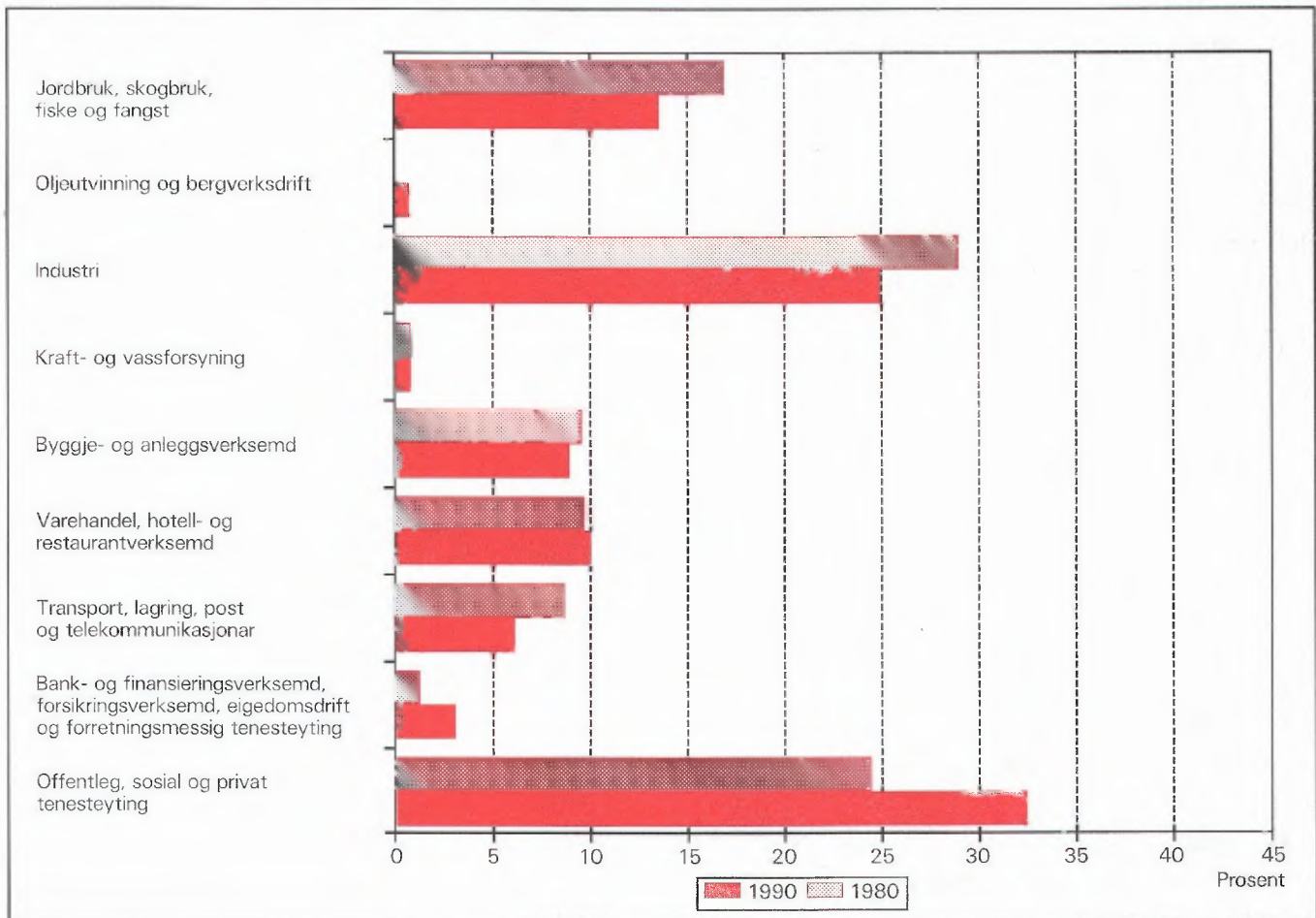

Figur 2. Hovudtal for bustadstandard og disponering av bil. Prosent. 1980 og 1990

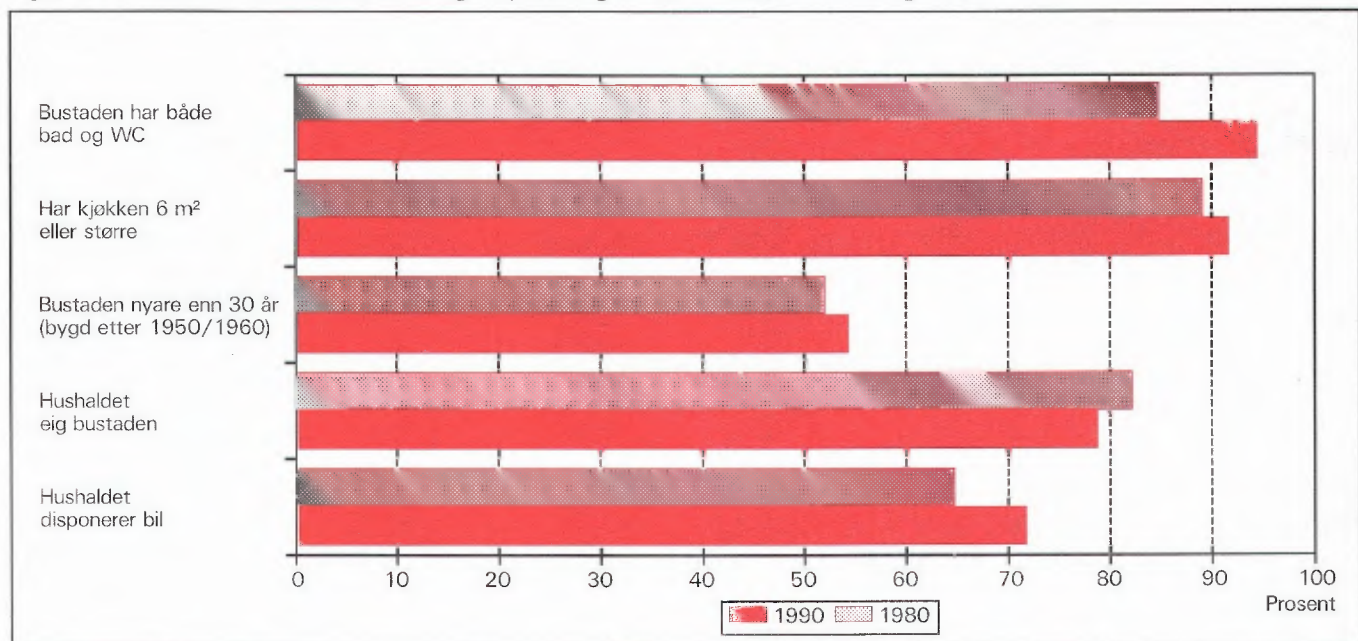

1. Formål

Hovudformålet med Folke- og bustadteljing 1990 (FoB90) er å gi eit bilete av befolkningen og levekåra i det norske samfunnet. Moderne folketeljningar legg stor vekt på å sjå opplysningar om bustader og butilhøve, sysselsetjing og yrke, utdannings- og inntektsforhold, arbeidsreiser mv. i samanheng.

Formålet med denne publikasjonen er å gi ei omtale av kvar kommune, og av område som er mindre enn ein kommune (delområde, krinsar, tettstader).

2. Opplegg og gjennomføring

2.1. Kva statistikken omfattar

FoB90 omfattar alle personar (også utanlandske statsborgarar) som var registrerte som busette i Noreg på teljingstidspunktet 3. november 1990, i samsvar med forskriftene om føring og ordning av folke- og bustadregistra.

Bustadteljinga har med alle privatbustader der minst éin person var registrert som busett 3. november 1990.

Teljinga omfattar *ikkje* bustader der det ikkje budde folk eller der det budde nokon berre mellombels (t.d. ugifte personar som oppheldt seg utanom foreldreheimen på grunn av skolegang). Det er heller ikkje henta inn opplysningar om bustaden for dei som oppheldt seg i aldersheimar, pleieheimar, barneheimar og andre fellesinstitusjonar og får stell og tilsyn der.

Eininga *hus* er ikkje med i teljinga, men det blir gitt nokre opplysningar om det huset som bustaden ligg i.

2.2. Grunnlag for statistikken

I kommunar med færre enn 6 000 innbyggjarar fekk alle personar som var fødte i 1974 eller tidlegare, eit personskjema. Den eldste i kvar familie fekk i tillegg eit bustadskjema.

Svara på spørsmåla på desse utgjer dei fleste opplysningane i folke- og bustadteljinga. Dei andre oppgåvene kjem frå ulike statistiske og administrative register. Dei viktigaste registerkjennemerka er kjønn, alder og andre demografiske kjennemerke og utdanning.

I kommunar med 6 000 eller fleire innbyggjarar er det henta inn opplysningar på skjema berre frå eit utval av befolkningen 16 år og over. Teljingsopplegget i utvalskommunane blir omtala i hefta for dei respektive kommunane, og i det informasjonsheftet som er nemnt.

Det er laga eit eige informasjonshefte som m.a. gjer greie for bakgrunn, metode, fagleg innhald og opplegg for bearbeiding av teljinga. Heftet kan ein få ved å vende seg til SSB, Folketeljingskontoret.

2.3. Datainnsamling

Folketeljings skjema blei sende i posten direkte til kvar einskild oppgavegivar. Namn og adresse frå Det sentrale personregister (DSP) blei førde på i førehand.

Alle oppgavegivarane fekk eit personskjema med rettleiing. I tillegg fekk den eldste i kvar familie eit bustadskjema og ein svarkonvolutt.

Utfylte skjema frå alle oppgavegivarane i leilegheita/bustaden blei sende samla tilbake i svarkonvolutten. Der det budde fleire familiar i same bustad, blei det berre brukt éin svarkonvolutt og berre eitt bustadskjema blei utfylt. Innsamlingsmetoden gav derfor grunnlag for å gruppere personar til hushald (sjå nedanfor).

Personar som ikkje hadde sendt inn folketeljingskjema til rett tid, fekk tilsendt inntil to adresserte purringar.

3. Feilkjelder og uvisse resultat

Ved gjennomføring og bearbeiding av ei statistisk undersøking vil det alltid kunne oppstå feil som kan gi utslag i resultatane.

Dei fleste feila oppstår vanlegvis under oppgaveinnhentinga og kjem av urette svar eller mangelfullt utfylte skjema. Ved bearbeiding kan det oppstå feil når opplysningane blir koda, i vårt tilfelle spesielt opplysningane om næring og yrke.

SSB har ikkje kontakta oppgavegivarane dersom det vart funne feil eller manglar ved utfyllinga. Materialet har likevel gjennomgått omfattande maskinelle kontroll- og opprettingsrutinar. For kjennemerke med uoppgitt svar er det rekna ut eit mest mogleg sannsynleg svar på grunnlag av dei andre opplysningane personen har gitt og ut frå svara frå andre oppgavegivarar.

Kontroll- og opprettingsrutinane vil bli nærare omtala i publikasjonen som dokumenterer FoB90-prosjektet. Publikasjonen vil bli gitt ut sist i 1992.

SSB gjennomfører ei kvalitetsundersøking i samband med folketeljinga. Undersøkinga tek sikte på å kontrollere kvaliteten av hushaldssamansetjinga i folketeljinga. Vidare skal ein vurdere eventuelle konsekvensar for statistikken av å nytte regelverket i folkeregisterlova som grunnlag for geografisk plassering av befolkningen. Ein ventar at resultatane vil liggje føre i 1992.

4. Einingar, geografiske nivå og kjennemerke

Når ikkje anna er nemnt, gjeld opplysningane situasjonen 3. november 1990.

4.1. Einingar

Person

Teljinga omfattar alle personar som etter folkeregistret er registrert som busett i Noreg på teljingsdagen 3. november 1990. Kven som skal reknast som busett og kvar dei skal ha adressa si, går fram av forskriftene om føring og ordning av folkeregistra.

Busette

Med busette meiner vi personar busette i privathushald. Talet på *busette i alt* vil derfor vere mindre enn talet på *personar i alt* i kommunen (folkemengd).

Barn

I tabellane 19-21 og 23-24 omfattar omgrepet *Barn* ugifte heimebuande barn under 18 år som er registrerte busette i familien til minst ein av foreldra eller andre føresette. Eldre barn som bur i heimen, er ikkje rekna som barn etter denne definisjonen.

Par (ektepar og sambuarpar)

Som *Par* blir rekna gifte par og sambuarpar.

Gifte par er ektepar som er registrerte busette i same privatbustad, aldersheim, pleieheim e.l.

Sambuarpar er personar som lever saman i ekteskapsliknande forhold utan å ha inngått formelt ekteskap.

Begge personane i eit par må vere registrerte som busette på same adressa.

Familie

Som familie reknar vi:

- ektepar og eventuelle ugifte heimebuande barn utan omsyn til alderen på barnet
- mor/far med ugifte heimebuande barn utan omsyn til alderen på barnet
- kvar enkelt person som ikkje høyrer med i gruppene over (einsleg)

Eit familienummer er eitt av kjennemerka for kvar person i Det sentrale personregister. Grupperinga til familie i teljinga er gjort med utgangspunkt i dette familienummeret.

Alle i ein familie i teljinga må vere registrerte busette på same adressa (same kommune og poststad), og dei kan berre inngå i eitt hushald. Personar, t.d. ektefellar, som etter denne regelen er plasserte på kvar sin stad, er ikkje grupperte til same familie i teljinga, sjølv om dei har likt familienummer i Det sentrale personregister.

Barn som har gått ut av familien fordi dei har fått egne barn, har meldt flytting og/eller inngått ekteskap, blir aldri rekna til foreldra sin familie på eit seinare tidspunkt. Når t.d. eit ektepar bur saman med eit skilt barn, utgjør ektefellane og barnet kvar sin familie.

Ein familie kan aldri bestå av meir enn to generasjonar.

Ugifte sysken som bur saman i ein bustad der ingen av foreldra er busette, blir rekna som kvar sin éinpersonfamilie.

Personar med ukjend bustad eller familienummer blir rekna som einslege (éinpersonfamiliar).

I eit sambuarpar utgjør kvar sambuar sin eigen familie saman med egne barn. Felles barn er med i familien til éin av foreldra.

Hushald

Til same hushald er rekna personar som er registrerte busette i same bustad. Slike hushald blir kalla *bustadhushald*. Eit hushald kan vere samansett av ein eller fleire familiar. Grupperinga av personar til bustadhushald er hovudsakleg gjort ut frå innsendingsmåten (felles retur) og opplysningar gitt i teljingsskjemaet. Sjølv om Det sentrale personregister ikkje gir oversikt over kven som bur saman i kvar einskild bustad, er adresseopplysningane i registeret nytta som eit supplement i arbeidet med å konstruere hushaldet.

I teljinga blir det skilt mellom privat- og felleshushald.

Gruppa *Privathushald* omfattar personar som er registrerte som busette i same privatbustad. Sidan alle opplysningane om hushald i teljinga er knytt til denne typen, er talet på hushald i alt derfor lik talet på privathushald.

Til *Felleshushald* er rekna slike som er registrerte busette i aldersheimar, pleieheimar, barneheimar o.l., og som får stell og tilsyn der. Tilsette som er busette i/ved felleshushaldet, er alltid rekna som busette i privathushald. Det same gjeld militært personell som er registrerte busette i forlegningen.

Folketeljinga gir ikkje statistikk over felleshushald. Det er hovudsakleg fordi personar som oppheld seg på institusjon, men som er registrerte busette i heimen, tilhører privathushaldet dei er registrerte i. Ein statistikk på dette grunnlaget ville derfor gi eit misvisande bilete.

Bustad (leilegheit)

Ein bustad er eitt eller fleire rom som er bygde eller ombygde til heilårs privatbustad for ein eller fleire personar. Det må vere tilgjenge til rommet/romma utan at ein må gå gjennom ein annan bustad. For å gjere det enkelt blir det i tabellane brukt nemninga bustad i staden for privatbustad.

Ein bustad er t.d. rekkjehusleilegheit, leilegheit i tomannsbustad, leilegheit i leigegard, blokkleilegheit og hybelleilegheit. Einebustad er også leilegheit.

Ein hybel i privathus er ein bustad dersom han har eigen inngang. I hybelhus er kvar hybel rekna som eigen bustad, også der rom som t.d. kjøkken og bad er felles. Leilegheiter og hyblar som blir disponerte av privathushald i sjukehus, institusjonar, militærforlegningar o.l., er alltid rekna som eigen bustad.

I somme tilfelle kan ein bustad omfatte meir enn ei leilegheit. Det gjeld når personar i same familie (t.d. ugifte barn) bur i eiga leilegheit (t.d. hybelleilegheit) på same adressa som resten av familien. I slike tilfelle omfattar bustaden alle leilegheitene som familiemedlemmane brukar.

Fordi omgrepet bustadhushald blir brukt, blir talet på bustader det same som talet på privathushald i teljinga.

Det er ikkje innhenta oppgåver for bustader der ingen er registrert busett (sjå avsnitt 2.1).

Hus er ikkje eiga eining i teljinga, men bustadkjennermerka omfattar nokre opplysningar om huset som bustaden ligg i.

4.2. Geografiske nivå

Grunnkrins, delområde

Grunnkrinsane er utforma slik at dei skal vere stabile over ein rimeleg tidsperiode. Ein grunnkrins er eit samanhengande geografisk område, og har mest mogleg einsarta natur, næringsgrunnlag, kommunikasjonsforhold og busetnad. Folkemengd og areal bør ikkje variere for sterkt. Visse variasjonar i befolkningsgrunnlaget finst likevel - ein krins i spreittbygde strøk kan ha under 100 innbyggjarar, medan dei tettast utbygde byområda kan ha over 1 000.

Fordi krinsen skal vere stabil, er han ikkje knytta opp til tettstadsavgrensinga. Ein krins kan derfor innehalde både tett og spreitt busetnad.

Det er ikkje stilt krav om at grunnkrinsgrensene skal falle saman med grensene for kyrkjesokn, skole- eller valkrinsar.

Landet er delt inn i om lag 13 600 grunnkrinsar.

Grunnkrinsane er grupperte saman til *delområde* (bydelar/bygdelag). I eit delområde er det vanlegvis 1 000 - 3 000 personar i spreittbygde strøk og 3 000 - 5 000 i tettbygde. I alt er det om lag 1 550 delområde i landet.

Alle adressene i landet er gitt kodar for grunnkrins og delområde. Kodane er ein del av datagrunnlaget i Det sentrale personregister. Grunnkrinsinndelinga i FoB90 kan samanliknast med FoB80. I visse tilfelle (ved krinsdelingar i perioden) må samanlikninga skje med utgangspunkt i grupper av 1990-krinsar.

Kart over grunnkrinsar og delområde er med som vedlegg til heftet.

Kommune

Vi går ut i frå at kvar einskild person i teljinga har bustaden sin i den kommunen og den bustaden der vedkommande var registrert som busett i Folkeregistret 3. november 1990.

Hovudregelen er at ein person skal registrerast som busett der han eller ho tar døgnkvila si. Dei viktigaste unntaka frå denne hovudregelen gjeld:

- Ugifte personar som pga. studier, skolegang eller verneplikts-/sivilteneste oppheld seg utanom foreldra/forsørgjaren sin bustad. Dei skal vere registrerte i foreldra/forsørgjaren sin bustad.
- Gifte personar som det meste av tida må bu borte frå heimen pga. arbeid, studier, verneplikts-/sivilteneste (t.d. yrkesaktive som er vekependlarar). Dei skal vere registrerte i ektefellen sin felles bustad.
- Personar som er innlagde på sjukehus eller sette inn i fengsel, arbeidsanstalt e.l. Dei skal vere registrerte der dei var busette før dei blei innlagde/innsette.

Personar som ikkje kan knytast til ein bestemt bustad, blir rekna til gruppa *Utan fast opphaldsstad*. Dei er rekna med i den kommunen der dei sist hadde fast bustad.

Det er ikkje innhenta opplysningar om mellombels bustad. Folketeljninga gir derfor ikkje oppgaver over den eksisterande befolkningen.

Tettstad

For at ei hussamling skal reknast som tettstad, må det bu minst 200 personar der, og avstanden mellom husa må normalt ikkje overstige 50 meter. Det er tillate med avvik etter skjøn for område som ikkje skal eller kan bli busette. Dette kan t.d. vere parkar, idrettsanlegg, industriområde, eller naturlege hindringar som elvar eller dyrkbare område. Hussamlingane som naturleg hører med til tettstaden, blir tekne med i ein avstand på 400 meter frå tettstadkjernen.

Tettstadsavgrensinga er uavhengig av grunnkrinsinndelinga, og kan også gå på tvers av kommuneinndelinga.

Kart over tettstadene i kommunen er med som vedlegg til heftet.

Tal for kvar einskild tettstad er gitt i tabellane 26-28, under *Tettbygde strøk*.

4.3. Kjennemerke

4.3.1. Personkjennemerke

Alder

I fordelinga etter alder er kvar person gruppert etter alder pr. 31. desember 1990. (Alder = 1990 minus fødselsår.)

Arbeidsreiser - generelt

Arbeidsreiseopplysningane omfattar oppmøteplass, talet på arbeidsreiser, reisetid og reisemåte (sjå dette). Kjennemerka gjeld personar 16 år og over som *utførte* inntektsgivande arbeid i teljingsveka frå 27. oktober til 2. november 1990 og som hadde ein *fast* oppmøteplass. Arbeidsreiseopplysningane gjeld reisa frå heimstaden (registrert bustad) til arbeidsstaden.

Det blei lagt spesiell vekt på utforminga av arbeidsreisespørsmåla. Både i spørsmålsteksten og rettleiinga blei det forklart at *heimstaden* er den bustadadressa som vedkommande var registrert som busett på i Folkeregisteret 3. november 1990.

Arbeidsreiser - talet på

Talet på arbeidsreiser er dei gongene oppgavegivaren reiste *frå* heimstaden *til* arbeidsstaden (éin veg) i teljingsveka. Med *Heimstad* meiner vi alltid den bustadadressa som vedkommande er registrert busett på. For personar som budde mellombels på t.d. hybel eller brakke denne veka, er reisa mellom hybelen/brakka og arbeidsstad ikkje teken med. Personar som arbeide i heimen (t.d. bønder) er grupperte til *reiste ikkje*. Det same gjeld personar som ikkje var på heimstaden i teljingsveka.

Arbeidstid

Teljninga har opplysningar om arbeidstid både i året (12-månadersperioden), og i teljingsveka frå 27. oktober til 2. november 1990. For veka er det dessutan eit skilje mellom vanleg/avtala og faktisk arbeidstid.

Arbeidstid i året

I FoB90 er årleg arbeidstid det samla talet på heile månader som vedkommande hadde arbeid, heiltid og/eller deltid, i alle arbeidsforhold. Som heiltid er rekna samla arbeidstid på 30 timar eller meir i veka, noe som svarar til 120 timar eller meir over ein 4-vekersperiode. Fråvære er ikkje trekt frå. Summen av månader med heiltids- og deltidsarbeid kan høgst vere 12.

Arbeidstid i veka (vanleg/avtala)

Den avtala arbeidstida i veka er gitt i timeverk og viser det timetalet den yrkesaktive har avtale om. For yrkesaktive som ikkje hadde inngått avtale om ei bestemt arbeidstid, gjeld oppgåva den gjennomsnittlege arbeidstida. Det same gjeld for personar med

varierende arbeidstid eller for dei som har skiftarbeid kombinert med friperiodar. Faste førebuingar ut over ordinær arbeidstid er inkludert (lærarar). Arbeidstid i fleire arbeidsforhold skulle summerast. Betalt fråvære er ikkje trekt frå, medan tilfeldig meirarbeid (sesongvariasjonar, overtid) derimot ikkje er lagt til.

Arbeidstid i veka (utført)

Faktisk utført arbeidstid er oppgitt i timeverk. Overtid og anna ekstraarbeid er rekna med, men omgrepet omfattar ikkje fråvære på grunn av sjukdom, ferie, permisjon med lønn o.l. Personar som ikkje var på arbeid i teljingsveka, t.d. på grunn av skift- eller turnusfridagar, utførte ikkje inntektsgivande arbeid denne veka.

Bustad

Sjå *Kommune* i avsnitt 4.2.

Bustadstrøk (tettbygd - spreittbygd)

Sjå *Tettstad* i avsnitt 4.2.

Ekteskapeleg status

Det er brukt fire hovudgrupperingar etter ekteskapeleg status, nemleg ugifte, gifte, enkjer/enkjemenn og separerte/skilde. Ekteskapeleg status omtalar den formelle situasjonen, ikkje faktiske samlivsforhold (sambuarar).

Familietype

Under omtalen av eininga *familie* (avsnitt 4.1 ovanfor) er det gjort greie for kven som skal reknast til same familie. På grunnlag av kva for personar som inngår i familien og kva for ekteskapeleg status dei har, blir familiane inndelte i typar, slik:

Einsleg	einpersonfamilie.
Ektepar utan barn	familien inneheld eit ektepar, men ingen ugifte, heimebuande barn.
Ektepar med barn	familien inneheld eit ektepar, og paret sine ugifte, heimebuande barn utan omsyn til alder.
Mor/far med barn	familien inneheld mor eller far og deira ugifte, heimebuande barn utan omsyn til alderen på barnet/barna.

Familietyper baserer seg på den formelle ekteskapelege statusen til personane i familien. I eit sambuarpar utgjer kvar einskild sambuar derfor sin eigen familie.

Heiltid/deltid

Ein person kjem i gruppa heiltidsarbeid når summen av avtala/vanleg arbeidstid i alle arbeidsforhold er 30 timar eller meir i veka (120 timar eller meir over ein 4-vekersperiode).

Næring

Yrkesaktive personar 16 år og over er grupperte etter næring ut frå opplysningar om 12-månadersperioden. Kjennemerket er knytta til det arbeidsforholdet som hadde vara lengst. Det er ikkje innhenta særskilte oppgaver om næring for teljingsveka frå 27. oktober til 2. november.

Næringsgrupperinga er gjord etter 1983-utgåva av Standard for næringsgruppering (Standardar for norsk statistikk 2). Standarden er eit fem-sifra pyramidisk system der kvart siffer viser eit grupperingsnivå.

FoB80 blei gruppert etter den førre utgåva av næringsstandarden (utgitt i 1978). Dei viktigaste endringane frå denne utgåva finn vi under Detaljhandel. Standardendringane har ingenting å seie for jamføringane med siste teljing for næring på 1-siffernivå.

Næringsgrupperinga kan etter mindre modifikasjonar på tabellnivå samanliknast med International Standard Industrial Classification of all Economic Activities (ISIC) frå 1968.

FN vedtok ein ny versjon av ISIC i 1989. Den nye versjonen vil etter kvart bli innarbeidd i næringsstandarden i dei fleste landa i Europa. Når den nye standarden blir innført i Noreg, vil folketeljingsmaterialet få næringskodar etter ISIC -89 i tillegg til dei noverande.

Oppmøteplass på arbeid

Oppmøteplassen er den staden der oppgavegivaren møtte fram då arbeidsdagen tok til. Grupperingskriterium er kommune. Personar som møtte på ulike stader, var til sjøs e.l. har ikkje fast oppmøteplass.

Reisemåte til arbeidet

Reisemåten gjeld dei transportmidla vedkommande til vanleg brukte på arbeidsreisa (éin veg).

Reisetid til arbeidet

Reisetida er den tida det tek å kome *frå* heimstaden (registrert bustadadresse) *til* arbeidsstaden (éin veg). I reisetida er gongtid og ventetid under reisa rekna med. Det same gjeld faste gjeremål, t.d. å bringe barn

til barnehage. Tilfeldige gjeremål og forseiningar blir ikkje rekna med.

For pendlarar som budde mellombels utanom heimen (hybelen, brakka) blir reisetida rekna frå heimstaden og fram til arbeidsstaden.

Spreittbygd/tettbygd strøk

Sjå *Tettstad* i avsnitt 4.2.

Utdanning

Utdanningsopplysningane i publikasjonen er henta frå datafil over høgste utdanning blant befolkningen pr. 1. oktober 1989, såkalla omkoda utgåve (grupperinga av grunnleggjande fagutdanning - også den som blei fullført før skoleåret 1972/73 - byggjer på 9-årig grunnskole og er plassert på klassetrinn 10, nivå 3). Folketeljingsmaterialet vil bli oppdatert med utdanningsopplysningar pr. 1. oktober 1990 så snart denne årgangen ligg føre.

Opplysningane om utdanning fullført i utlandet etter 1. november 1980 er mangelfulle i data-materialet. Dette gjeld spesielt for dei som er fødte utomlands. SSB gjennomfører derfor ei eiga undersøking i 1991 om utdanning blant innvandrane. Resultata frå undersøkinga er ikkje med i denne publikasjonen, men vil seinare gå inn i teljingsmaterialet.

Frå og med 1987 blir det i all utdanningsstatistikk frå SSB brukt seks-sifra utdanningskodar, etter Standard for utdanningsgruppering - Revidert 1989 (Standardar for norsk statistikk 7). Standarden er bygd opp som eit pyramidisk klassifikasjonssystem. Utdanninga er først ordna i grove grupper etter (samla) tid ved normal studieprogresjon. Gruppene blir kalla *utdanningsnivå*. Innanfor kvart nivå er utdanningane delte opp etter *fagfelt* og *faggrupper*. Ein del utdanningar som tidlegare var plasserte på for lågt nivå, har skifta nivå ved overgangen til revidert standard. Dei største gruppene er ingeniør- og helsefagutdanningar.

Resultata frå utdanningsstatistikken blir no presenterte etter omkoda utdanningskode (sjå ovanfor), medan folketeljinga i 1980 er basert på ein versjon av den gamle standarden som ikkje er omkoda. Derfor kan ikkje resultata frå dei to teljingane samanliknast. SSB kan lage statistikk som kan samanliknast på *grovt* nivå (grupper av utdanningsnivå) ved å dele inn FoB80 etter ny standard og kode om all grunnleggjande fagutdanning til 9 år. Slik statistikk må utførast som betalt oppdrag.

Yrke

Yrkesaktive personar 16 år og over er grupperte etter yrke ut frå opplysningar om 12-månadersperioden. Kjennemerket er knytt til det arbeidsforholdet som tok lengst tid. Det er ikkje innhenta særskilte oppgaver om yrke for teljingsveka frå 27. oktober til 2. november.

Grunnlaget for yrkesgrupperinga er Standard for yrkesgruppering i offentlig norsk statistikk (utgitt av Arbeidsdirektoratet i 1965). Standarden blir ofte omtala som NYK (Nordisk yrkesklassifisering). Til folketeljinga i 1980 blei standarden ajourført av SSB ved at nye yrkestillar blei plasserte inn på riktig stad i systemet, ein del yrkesgrupper blei slått saman og andre blei splitta i fleire grupper. Etter 1980 har SSB halde fram med ajourføring med nye yrkesnemningar.

Yrke i folketeljinga er koda med tre av dei i alt fem sifra som standarden har.

Yrke er koda på same måten og etter same standarden både i FoB80 og FoB90, slik at det er mogleg å samanlikne yrkesstatistikken mellom dei to teljingane.

NYK og dermed teljinga kan berre til ein viss grad samanliknast med den nyaste (1988) utgåva av International Standard Classification of Occupations (ISCO). Derimot er det godt samsvar med førre ISCO (1958, revidert i 1968). Det er denne versjonen som pr. 1990 blir brukt i dei fleste europeiske landa.

Yrkesaktivitet

I FoB90 er det innhenta oppgaver om yrkesaktiviteten både for dei siste 12 månadene (3. november 1989 til 2. november 1990) og for den siste veka før teljings-tidspunktet (27. oktober - 2. november 1990).

Som yrkesaktive blir rekna personar 16 år og over som *hadde* inntektsgivande arbeid i minst 100 timar i 12-månadersperioden. Inntektsgivande arbeid er alt arbeid som blir utført mot betaling i form av lønn, inntekt av eiga verksemd, provisjon, honorar o.l. Deltidsarbeid, vikararbeid, barnepass, feriejobbar o.l. er også med. Det same gjeld sjukefråvære, ferie, permisjon med lønn o.l. Ved folketeljinga i 1980 skulle slikt fråvære ikkje reknast med. Arbeid som familiemedlemmer utan fast lønn i familiebedrift (t.d. butikk, gardsbruk) og verneplikts-/sivilteneste blir også rekna som yrkesaktivitet.

Dei som var yrkesaktive i 12-månadersperioden svarte også på om dei *hadde* inntektsgivande arbeid som varte minst 1 time i veka 27. oktober til 2. november 1990. Ved folketeljinga i 1980 måtte ein

ha utført arbeid som vara minst ein time for å bli rekna som yrkesaktiv i veka. Teljingane i 1980 og 1990 kan samanliknast fordi FoB90 også kan fordele dei yrkesaktive etter utført arbeidstid i veka.

Yrkesstatus

Yrkesaktive personar 16 år og over er grupperte etter yrkesstatus ut frå arbeidsforholdet dei oppgav for 12-månadersperioden. Det er ikkje innhenta særskilte oppgaver om yrkesstatus for teljingsuka frå 27. oktober til 2. november.

Personar (også medeigarar) som arbeidde i firma organiserte som aksjeselskap, andelslag eller andre selskapsformer med avgrensa ansvar, er alltid rekna som tilsette.

Ein person er rekna som sjølvstendig dersom vedkommande dreiv verksemd aleine for eiga rekning eller saman med andre med uavgrensa ansvar (t.d. i ansvarleg selskap).

Gruppa *Familiemedlem utan fast lønn i familieverksemd* omfattar personar som arbeidde i familieverksemd utan fast lønn, og som verken var eigar eller medeigar i verksemda. Eit familiemedlem utan fast lønn kan likevel ha lønn for arbeidet i form av kost og losji, del av overskott e.l.

Der ektefellar arbeidde i felles verksemd (t.d. gardsbruk) som ikkje var organisert som aksjeselskap e.l., er den eine ektefellen rekna som sjølvstendig og den andre som familiemedlem utan fast lønn, med mindre begge ektefellane var registrerte som eigarar av verksemda.

4.3.2. Bustadkjennemerke

Bustadkjennemerka gjeld berre for privatbustader og personar i privathushald.

Areal

Arealet av bustaden er det samla arealet av rom på 6 m² eller meir som blir brukte til bustadformål. I tillegg er også entré, gangar, trapperom, vaskerom o.l. med i arealet.

Busette pr. bustad

Busette pr. bustad er lik talet på busette i privatbustader dividert med talet på bustader i alt.

Byggjeår

Byggjeåret er det året da minst halvparten av bu-

stadene i huset var ferdig til innflytting. For hus som er ombygde, er det opprinnelege byggjeåret oppgitt.

Eige-/leigeform

Som *eigarar* er også rekna personar som har burett ved å eige ein aksje eller ein part.

Som *leige for eit avgrensa tidsrom* er rekna leigeavtaler som går til ein bestemt dato, også framleige. Bustader stilte til disposisjon gjennom arbeidsforhold for ein avgrensa tidsperiode er derimot rekna med blant *tenestebustader*.

Leige av bustaden på *Andre vilkår* gjeld t.d. ved leigekontrakt med heimel i husleigelova, munnleg leigeavtale eller kåravtale. Obligasjonsleilegheiter og trygdeleilegheiter er også tekne med her.

Etasjeplassering

Etasjeplasseringa viser i kva for ein etasje bustaden har rom til bustadformål. For bustader som går over fleire plan, er alle etasjane oppgitt.

Hustype

Ein *einebustad* ligg fritt med minst ein halv meter til andre hus. Han kan også innehalde ei hybelleigheit, og eitt eller fleire rom kan vere i bruk som hybel.

Våningshus knytt til gardsdrift omfattar alle typar bustadhus på gardsbruket.

Eit *hus i kjede* (også *einebustad i kjede*) er bunde saman med eit anna hus ved bu, garasje/carport, svalgang e.l.

I eit *terrassehus* er leilegheitene bygde saman i ei skråning der fleire av leilegheitene har terrasse på heile eller delar av taket til leilegheita under.

Terrasseblokk er rekna som blokk og ikkje som terrassehus.

Anna bustadbygg med mindre enn tre etasjar omfattar til dømes firemannsbustad, *einebustad* med mindre enn ein halv meter mellom husa o.l.

Leilegheita ligg i eit *forretningsbygg* eller i eit *bygg for felleshushald* dersom mindre enn halvparten av golvarealet i huset blir brukt til privatbustad.

I nokre tabellar er hus i kjede, terrassehus og anna bustadbygg med mindre enn tre etasjar slått saman og kalla *småhus*.

Kjøkken

Kjøkkenet er den delen av bustaden der det er installert utstyr til matlaginga. Kjøkkenet kan vere eit eige rom, men treng ikkje å vere det (opne løysingar).

Dersom fleire bustader har felles kjøkken, t.d. hyblar i eit hybelbygg, er alle bustadene rekna å vere utan kjøkken.

I storleiken på kjøkkenet er også golvplassen til benker og skap rekna med.

Kjelde til oppvarming

I FoB90 er alle kjelder til oppvarming i bustaden tekne med, medan det ved siste teljing berre var den viktigaste som blei registrert.

Plan i bustaden

Bustaden seier vi ligg på eitt plan dersom kjøkken, bad/dusj, wc og minst eitt bustadrom er i same etasje utan trapper mellom.

Tilgjenge

Som eit mål for korleis ein kan ta seg fram til bustaden, er det nytta ei inndeling etter plan i bustaden, etasjeplassering i bustaden og om huset har heis.

Rom - talet på

I talet på rom er med bustadrom på 6 m² eller meir som kan nyttast året rundt. Kjøkken, bad, wc, vaske-rom, gang o.l. er ikkje med, og heller ikkje rom som berre blir nytta til næringsverksemd.

Rom pr. bustad

er summen av alle rom dividert med talet på bustader. I FoB90 er det ikkje innhenta spesifiserte oppgåver over talet på rom i bustader med ni eller fleire rom. I oppgåvene for *rom i alt* er tala på rom i bustaden med ni eller fleire rom derfor rekna ut frå eit gjennomsnittstal. Data frå Buforholdsundersøkinga 1988 er brukt som berekningsgrunnlag.

4.3.3. Hushaldskjennemerke

Hushaldskjennemerka gjeld for privathushald og personar registrerte som busette i privathushald.

Avfallssortering (kjeldesortering)

Oppgåvene over avfallssorteringa viser eit utval avfallstypar som blir sorterte ut frå hushaldsavfallet og leverte/henta etter at dei er sorterte ut. Kvart hushald kunne krysse av for fleire typar utsortert avfall. Nokre hushald sorterer fleire typar avfall. Derfor blir summen av hushald etter avfallstype større enn talet på hushald som sorterer avfall i alt.

Bil - talet på bilar i hushaldet

Med å disponere bil meiner ein å eige/leige bil eller å ha høve til å bruke firmabil privat. Stasjonsvogn, kombinert bil eller varebil som blir brukt til privatkjøring, er også rekna med i talet på bilar.

Familiar - talet på familiar i hushaldet

Sjå *Familie* i avsnitt 4.1 og *Familietype* i avsnitt 4.3.

Hushaldstype (talet på barn i hushaldet)

I tabellane er hushalda delte inn i einperson- og fleirpersonhushald. Fleirpersonhushald er vidare delte inn i hushald med og utan barn.

Eininga *Barn* omfattar ugifte heimebuande barn under 18 år som er registrerte busette i familien til minst ein av foreldra eller andre føresette. Eldre barn som bur i heimen, er ikkje rekna inn i talet på barn i hushaldet. Hushald der alle dei heimebuande barna er 18 år eller eldre, blir derfor rekna til gruppa fleirpersonhushald utan barn.

Privat-/felleshushald

Gruppa *Privathushald* omfattar alle personar som er registrerte som busette i same privatbustad.

Personar som er registrerte som busette i aldersheimar, pleieheimar, barneheimar o.l. og som får stell og tilsyn der, høyrer til *Felleshushald*. Det er ikkje innhenta hushalds- og bustadopplysningar for desse hushalda.

5. Merknader til tabellane

Tabell 1

Tabell 1 tek sikte på å gje samanliknbare tal tilbake til 1875 etter kommuneinndelinga i 1990.

Over eit så langt tidsrom har det likevel funne stad så mange endringar i kommuneinndelinga at det for mange kommunar kan vere vanskeleg å gje samanliknbare tal for heile perioden.

I nokre tilfelle er endringane i kommuneinndelinga relativt store. Der har vi sett tala i parentes for å markere at folkemengda ikkje er eksakt, men er rekna ut av Norsk samfunnsvitenskapelig datatjeneste (NSD). Meir detaljert dokumentasjon får du ved å vende deg til NSD.

I 1924 blei Manger herad delt i tre herad - Manger, Sæbø og Hordabø.

I 1964 blei Hordabø, Manger, Sæbø (unnateke Titland krins), ein del av Herdla (Bognøy), ein del av Lindås (Sletta krins) og ein del av Austrheim (Straume krins med Fesøy) slått saman til ein kommune med namnet Radøy.

Vernepliktige - konsekvensar for sysselsetjingstala
Oppgåver over dei vernepliktige og sivilt tenestepiktige er innhenta gjennom Forsvarets overkommando og Siviltenesteadministrasjonen. På grunn av rapporteringsrutinene har ikkje alle oppgåvene kome inn når kommunehefta blir publiserte.

Manglande oppgåver om verneplikts-/sivilteneste kan påvirke sysselsetjingstala for kommunen. For kommunen under eitt vil utslaga bli særsmå. Avviket vil bli størst for gruppa Menn 16 - 24 år.

Etter oppgåvene gitt i skjemaet, kan personane dette gjeld t.d. få for få arbeidsmånader i året, dei kan bli tildelte feil hovudnæring og -yrke, eller dei kan bli feilaktig grupperte som ikkje yrkesaktive.

Dei fullstendige oppgåvene om verneplikts- og sivilteneste vil bli innarbeidde i det endelege folketeljingsmaterialet.

Tabell 1. Folkemengd¹ ved folketeljingane 1875-1990, etter kommunegrenser pr. 3. november 1990

År	Folke- mengd	År	Folke- mengd	År	Folke- mengd	År	Folke- mengd
1875 ...	(4101)	1920 ...	(4851)	1960 ...	4417	1980 ...	4421
1900 ...	(4740)	1946 ...	(4847)	1970 ...	4225	1990 ...	4556

¹ Tal i parentes er rekna ut av NSD, sjå tekstdelen.

K j e l d e: Folketeljingar, materiale i SSB og Norsk samfunnsvitenskapelig datatjeneste (NSD).

Tabell 2. Folkemengd etter kjønn, ekteskapeleg status og alder. 3. november 1990

Alder	I alt	Menn					Kvinner				
		I alt	Ugifte	Gifte	Enkje- menn	Separer- te og skilde	I alt	Ugifte	Gifte	Enkjer	Separer- te og skilde
I alt	4556	2281	1131	1033	58	59	2275	952	1028	246	49
0 - 4	292	137	137	-	-	-	155	155	-	-	-
5 - 9	325	158	158	-	-	-	167	167	-	-	-
10 - 14	378	192	192	-	-	-	186	186	-	-	-
15 - 19	395	193	192	1	-	-	202	202	-	-	-
20 - 24	351	186	175	11	-	-	165	130	34	-	1
25 - 29	267	156	97	57	-	2	111	28	79	-	4
30 - 34	288	151	36	107	-	8	137	13	119	-	5
35 - 39	299	151	19	124	-	8	148	5	134	4	5
40 - 44	320	173	17	147	-	9	147	4	135	-	8
45 - 49	239	132	18	105	-	9	107	4	93	2	8
50 - 54	169	78	7	65	2	4	91	4	80	3	4
55 - 59	178	97	13	76	-	8	81	1	66	9	5
60 - 64	178	91	14	71	4	2	87	5	73	6	3
65 - 69	227	107	14	80	8	5	120	10	67	40	3
70 - 74	242	106	13	86	6	1	136	7	84	45	-
75 - 79	187	91	16	64	9	2	96	13	43	39	1
80 - 84	128	54	7	29	18	-	74	10	13	49	2
85 - 89	55	17	3	8	5	1	38	5	7	26	-
90 -	38	11	3	2	6	-	27	3	1	23	-
0 - 6	433	204	204	-	-	-	229	229	-	-	-
7 - 12	402	198	198	-	-	-	204	204	-	-	-
13 - 15	248	128	128	-	-	-	120	120	-	-	-
16 - 19	307	150	149	1	-	-	157	157	-	-	-
20 - 44	1525	817	344	446	-	27	708	180	501	4	23
45 - 66	863	447	59	356	8	24	416	17	342	34	23
67 -	778	337	49	230	50	8	441	45	185	208	3
16 - 24	658	336	324	12	-	-	322	287	34	-	1
25 - 39	854	458	152	288	-	18	396	46	332	4	14
40 - 66	1183	620	76	503	8	33	563	21	477	34	31

Tabell 3. Hovudtal for utdanning. Personar 16-66 år etter yrkesaktivitet, arbeidstid i året, kjønn og utdanning¹.
3. november 1989 - 2. november 1990

Kjønn og høgste utdanning	I alt	Ikkje yrkesaktive	Yrkesaktive					
			I alt	Heiltid		Deltid		Både heiltid og deltid i året
				Heile året	Delar av året	Heile året	Delar av året	
I alt	2695	664	2031	1186	297	295	142	111
Menn								
I alt	1414	256	1158	845	186	40	42	45
Barne- og ungdomsskolenivå, 1-9 år i alt	411	128	283	210	40	16	12	5
Folkeskoleutdanning	177	69	108	86	12	6	3	1
9-årig ungdomsskole	167	49	118	78	20	7	9	4
Ungdomsskolenivå elles	67	10	57	46	8	3	-	-
Gymnasnivå I, 10 år, i alt	380	65	315	229	51	9	13	13
Allment fagfelt	64	10	54	42	7	3	-	2
Industri, handverk og teknikk	233	46	187	128	37	5	10	7
Samferdsel	6	2	4	4	-	-	-	-
Helsevern	-	-	-	-	-	-	-	-
Jordbruk, skogbruk og fiske	18	1	17	13	2	-	-	2
Gymnasnivå I elles	59	6	53	42	5	1	3	2
Gymnasnivå II, 11 - 12 år, i alt	455	41	414	294	76	10	11	23
Allment fagfelt	71	10	61	39	11	2	3	6
Administrasjon og økonomi	25	-	25	18	5	-	-	2
Industri, handverk og teknikk	270	25	245	174	49	3	7	12
Samferdsel	28	3	25	21	4	-	-	-
Helsevern	-	-	-	-	-	-	-	-
Jordbruk, skogbruk og fiske	46	3	43	32	6	3	-	2
Tenesteyting og forsvar	12	-	12	8	1	1	1	1
Gymnasnivå II elles	3	-	3	2	-	1	-	-
Universitets- og høgskolenivå I, 13 - 14 år, i alt	70	4	66	49	11	1	2	3
Undervisning	6	-	6	5	-	-	-	1
Administrasjon, økonomi, samfunnsvitenskap og jus	15	2	13	9	3	-	-	1
Naturvitenskap og teknikk	22	-	22	17	3	1	1	-
Helsevern	1	-	1	1	-	-	-	-
Universitets- og høgskolenivå I elles	26	2	24	17	5	-	1	1
Universitets- og høgskolenivå II, III og forskarnivå, over 14 år, i alt	74	3	71	57	6	4	3	1
Undervisning	36	1	35	30	3	-	2	-
Administrasjon, økonomi, samfunnsvitenskap og jus	4	-	4	2	-	1	-	1
Naturvitenskap og teknikk	11	1	10	9	1	-	-	-
Universitets- og høgskolenivå II, III og forskarnivå elles	23	1	22	16	2	3	1	-
Uoppgitt, inga utdanning og utdanning på førskolenivå	24	15	9	6	2	-	1	-
Kvinner								
I alt	1281	408	873	341	111	255	100	66
Barne- og ungdomsskolenivå, 1-9 år i alt	402	202	200	75	24	72	23	6
Folkeskoleutdanning	149	83	66	28	5	28	4	1
9-årig ungdomsskole	181	98	83	23	15	27	13	5
Ungdomsskolenivå elles	72	21	51	24	4	17	6	-
Gymnasnivå I, 10 år, i alt	476	144	332	142	35	106	26	23
Allment fagfelt	100	31	69	32	7	19	7	4
Industri, handverk og teknikk	36	14	22	8	6	6	-	2
Samferdsel	4	1	3	1	-	2	-	-
Helsevern	49	3	46	23	3	16	3	1
Jordbruk, skogbruk og fiske	1	-	1	-	-	-	-	1
Gymnasnivå I elles	286	95	191	78	19	63	16	15
Gymnasnivå II, 11 - 12 år, i alt	265	45	220	72	40	49	37	22
Allment fagfelt	104	18	86	23	20	17	20	6
Administrasjon og økonomi	50	9	41	11	8	12	5	5
Industri, handverk og teknikk	36	5	31	15	3	8	2	3
Samferdsel	8	1	7	3	1	1	1	1
Helsevern	24	1	23	6	5	4	4	4

¹ Høgste fullførte utdanning pr. 1. oktober 1990.

Tabell 3 (framh.). Hovudtal for utdanning. Personar 16-66 år etter yrkesaktivitet, arbeidstid i året, kjønn og utdanning¹. 3. november 1989 - 2. november 1990

Kjønn og høgste utdanning	I alt	Ikkje yrkesaktive	Yrkesaktive					
			I alt	Heiltid		Deltid		Både heiltid og deltid i året
				Heile året	Delar av året	Heile året	Delar av året	
Gymnasnivå II, 11-12 år (framh.)								
Jordbruk, skogbruk og fiske	7	1	6	3	-	2	-	1
Tenesteyting og forsvar	30	8	22	8	3	5	5	1
Gymnasnivå II elles	6	2	4	3	-	-	-	1
Universitets- og høgskolenivå I, 13 - 14 år, i alt	67	7	60	23	5	16	7	9
Undervisning	12	-	12	9	-	1	1	1
Administrasjon, økonomi, samfunnsvitenskap og jus	20	5	15	4	3	2	2	4
Naturvitenskap og teknikk	1	-	1	-	-	1	-	-
Helsevern	21	1	20	7	1	9	2	1
Universitets- og høgskolenivå I elles	13	1	12	3	1	3	2	3
Universitets- og høgskolenivå II, III og forskarnivå, over 14 år, i alt	55	3	52	26	6	9	5	6
Undervisning	37	3	34	21	2	6	2	3
Administrasjon, økonomi, samfunnsvitenskap og jus	2	-	2	1	-	1	-	-
Naturvitenskap og teknikk	1	-	1	-	1	-	-	-
Universitets- og høgskolenivå II, III og forskarnivå elles	15	-	15	4	3	2	3	3
Uoppgitt, inga utdanning og utdanning på førskolenivå	16	7	9	3	1	3	2	-

¹ Sjå note 1, førre sida.

Tabell 4. Personar 16 år og over. Hovudtal for yrkesaktivitet i året 3. november 1989 - 2. november 1990

	I alt	Ikkje yrkesaktive	Yrkesaktive			Prosent yrkesaktive		
			I alt	Menn	Kvinner	I alt	Menn	Kvinner
I alt	3473	1412	2061	1177	884	59,3	67,2	51,3
Alder								
16-19	307	183	124	65	59	40,4	43,3	37,6
20-24	351	65	286	163	123	81,5	87,6	74,5
25-29	267	46	221	142	79	82,8	91,0	71,2
30-39	587	81	506	285	221	86,2	94,4	77,5
40-49	559	64	495	280	215	88,6	91,8	84,6
50-59	347	94	253	140	113	72,9	80,0	65,7
60-66	277	131	146	83	63	52,7	59,3	46,0
67-69	128	113	15	10	5	11,7	17,2	7,1
70-	650	635	15	9	6	2,3	3,2	1,6
Ekteskapeleg status								
Ugifte	1000	387	613	401	212	61,3	66,7	53,1
Gifte	2061	699	1362	732	630	66,1	70,9	61,3
Før gifte	412	326	86	44	42	20,9	37,6	14,2
Familietype								
Einslege	619	427	192	133	59	31,0	46,8	17,6
Ektepar utan ugifte barn	628	420	208	101	107	33,1	32,2	34,1
Ektepar med ugifte barn	2002	472	1530	880	650	76,4	82,8	69,2
Mor/far med ugifte barn	224	93	131	63	68	58,5	70,0	50,7
Utdanning								
Barne- og ungdomsskolenivå	1296	801	495	287	208	38,2	47,4	30,1
Gymnasnivå	1848	550	1298	743	555	70,2	76,9	62,9
Universitets- og høgskolenivå	279	29	250	138	112	89,6	91,4	87,5
Uoppgitt, inga utdanning eller utdanning på førskolenivå	50	32	18	9	9	36,0	31,0	42,9

Tabell 5. Hovudtal for yrkesaktive i året 3. november 1989 - 2. november 1990

	I alt	Menn			Kvinner				Prosent	
		I alt	16-24	25-66	67-	I alt	16-24	25-66		67-
I alt	2061	1177	228	930	19	884	182	691	11	100,0
Næring										
Jordbruk, skogbruk, fiske og fangst	277	190	51	123	16	87	22	63	2	13,4
Oljeutvinning og bergverksdrift	14	9	1	8	-	5	1	4	-	0,7
Industri	511	362	74	287	1	149	35	113	1	24,8
Kraft- og vassforsyning	16	12	1	11	-	4	3	1	-	0,8
Byggje- og anleggsverksemd	181	171	29	141	1	10	1	9	-	8,8
Varehandel, hotell- og restaurantverksemd	207	80	20	60	-	127	44	83	-	10,0
Transport, lagring, post og telekommunikasjonar	125	104	-	104	-	21	2	17	2	6,1
Bank- og finansieringsverksemd, forsikringsverksemd, eigedomsdrift og forretningsmessig tenesteyting	61	42	7	35	-	19	2	17	-	3,0
Offentleg, sosial og privat tenesteyting	669	207	45	161	1	462	72	384	6	32,5
Yrkesfelt										
Teknisk, vitskapeleg, humanistisk og kunstnarleg arbeid	391	136	11	124	1	255	34	220	1	19,0
Administrasjons- og forvaltningsarbeid, bedrifts- og organisasjonsleiing	61	45	-	44	1	16	1	15	-	3,0
Kontorarbeid	131	27	6	21	-	104	16	88	-	6,4
Handelsarbeid	145	51	5	46	-	94	28	66	-	7,0
Jordbruks-, skogbruks- og fiskearbeid ..	262	185	51	119	15	77	20	55	2	12,7
Gruve- og sprengingsarbeid m.m.	12	10	1	9	-	2	-	2	-	0,6
Transport- og kommunikasjonsarbeid ..	129	113	5	108	-	16	2	12	2	6,3
Industri-, byggje- og anleggsarbeid	653	538	112	424	2	115	33	81	1	31,7
Servicearbeid og militært arbeid	277	72	37	35	-	205	48	152	5	13,4
Yrkesstatus										
Tilsett	1809	1002	216	782	4	807	177	622	8	87,8
Sjølvstendig	219	165	5	147	13	54	1	51	2	10,6
Familiemedlem utan fast lønn	33	10	7	1	2	23	4	18	1	1,6
Arbeidstid i året¹										
Berre heiltid, i alt	1497	1040	161	870	9	457	93	359	5	72,6
Berre deltid, i alt	450	91	43	39	9	359	60	295	4	21,8
Både heiltid og deltid, i alt	114	46	24	21	1	68	29	37	2	5,5
Yrkesaktiv i 12 månader										
Heiltid	1196	852	83	762	7	344	36	305	3	58,0
Deltid	303	46	14	26	6	257	19	236	2	14,7
Både heiltid og deltid i perioden	72	28	11	17	-	44	18	25	1	3,5
Heiltid 0-3 månader	22	8	6	2	-	14	8	6	-	1,1
Heiltid 4-6 månader	18	8	3	5	-	10	3	7	-	0,9
Heiltid 7-9 månader	17	4	1	3	-	13	3	10	-	0,8
Heiltid 10-11 månader	15	8	1	7	-	7	4	2	1	0,7
Yrkesaktiv i 6-11 månader										
Heiltid	162	108	33	74	1	54	12	41	1	7,9
Deltid	92	24	14	8	2	68	19	47	2	4,5
Både heiltid og deltid i perioden	25	10	7	3	-	15	7	8	-	1,2
Yrkesaktiv i 1-5 månader										
Heiltid	139	80	45	34	1	59	45	13	1	6,7
Deltid	55	21	15	5	1	34	22	12	-	2,7
Både heiltid og deltid i perioden	17	8	6	1	1	9	4	4	1	0,8
Avtala arbeidstid i veka										
Ikkje yrkesaktiv i veka	292	136	71	57	8	156	79	72	5	14,2
1- 9 timar	96	38	17	20	1	58	21	36	1	4,7
10-19 timar	154	33	9	19	5	121	10	110	1	7,5
20-29 timar	180	15	-	14	1	165	16	148	1	8,7
30-34 timar	103	40	6	34	-	63	6	57	-	5,0
35-39 timar	873	620	83	536	1	253	42	208	3	42,4
40 timar og over	363	295	42	250	3	68	8	60	-	17,6

¹ Heiltid er samla arbeidstid på 30 timar eller meir i veka (alle arbeidsformid), noko som svarer til 120 timar eller meir over ein firevekersperiode.

Tabell 6. Yrkesaktive 16 år og over, etter alder og næring/yrkesfelt. 3. november 1989 - 2. november 1990

	I alt	Alder									Pro- sent av dei yrkes- aktive
		16-19	20-24	25-29	30-39	40-49	50-59	60-66	67-69	70-	
I alt	2061	124	286	221	506	495	253	146	15	15	100,0
Næring											
Jordbruk	212	33	24	14	32	26	34	33	9	7	10,3
Skogbruk	10	-	-	1	2	4	2	1	-	-	0,5
Fiske og fangst	55	5	11	12	13	8	2	2	1	1	2,7
Oljeutvinning og bergverksdrift	14	1	1	3	6	3	-	-	-	-	0,7
Industri i alt	511	28	81	66	107	130	65	32	1	1	24,8
Næringsmiddel-, drikkevare- og tobakksindustri ..	122	9	28	13	26	33	10	3	-	-	5,9
Tekstil-, klesvare-, lær- og lervareindustri	50	-	7	4	5	13	16	4	-	1	2,4
Trevareindustri	68	4	12	15	11	15	7	4	-	-	3,3
Treforedling, grafisk industri og forlag	21	5	3	3	6	3	1	-	-	-	1,0
Kjemisk industri, mineral-, olje-, kol-, gummi- og plastindustri	72	3	7	17	16	13	8	8	-	-	3,5
Keramikk- og glasindustri	39	-	4	-	6	21	6	2	-	-	1,9
Metallindustri	1	-	-	1	-	-	-	-	-	-	0,0
Verkstadindustri	136	7	19	13	36	32	17	11	1	-	6,6
Industri elles	2	-	1	-	1	-	-	-	-	-	0,1
Kraft- og vassforsyning	16	1	3	1	5	1	4	1	-	-	0,8
Bygge- og anleggsverksemd	181	11	19	30	52	47	11	10	1	-	8,8
Varehandel	178	16	34	16	43	39	22	8	-	-	8,6
Hotell- og restaurantdrift	29	3	11	3	3	6	2	1	-	-	1,4
Landtransport	52	-	-	3	13	19	11	5	1	-	2,5
Sjøtransport	35	1	-	2	16	7	8	1	-	-	1,7
Transport elles, lagring, post og tele- kommunikasjonar	38	-	1	5	10	11	6	4	1	-	1,8
Bank- og finansieringsverksemd	17	-	2	5	5	2	3	-	-	-	0,8
Forsikringsverksemd, eigedomsdrift og forretnings- messig tenesteyting	44	-	7	9	13	10	4	1	-	-	2,1
Offentleg administrasjon, forsvar, politi og rettsvesen	111	1	31	7	21	29	16	6	-	-	5,4
Renovasjon og reingjering	4	-	2	2	-	-	-	-	-	-	0,2
Undervisning og forskningsverksemd	141	4	9	9	45	49	10	12	-	3	6,8
Helse- og sosialtenester	339	11	40	23	98	90	48	25	1	3	16,4
Kulturell tenesteyting, underholdning og sport	15	-	1	-	5	5	2	2	-	-	0,7
Personleg tenesteyting	59	9	9	10	17	9	3	2	-	-	2,9
Yrkesfelt											
Teknisk, vitenskapelig, humanistisk og kunstnarleg arbeid	391	7	38	35	129	110	37	33	-	2	19,0
Administrasjons- og forvaltningsarbeid, bedrifts- og organisasjonsleiing i alt	61	1	-	3	12	29	13	2	1	-	3,0
Offentleg administrasjons- og forvaltningsarbeid ..	17	-	-	1	2	7	6	1	-	-	0,8
Bedrifts- og organisasjonsleiing	44	1	-	2	10	22	7	1	1	-	2,1
Kontorarbeid	131	3	19	19	32	45	10	3	-	-	6,4
Handelsarbeid	145	13	20	11	36	39	22	4	-	-	7,0
Jordbruks-, skogbruks- og fiskearbeid	262	37	34	25	41	37	36	35	9	8	12,7
Gruve- og sprengingsarbeid m.m.	12	-	1	5	2	3	-	1	-	-	0,6
Transport og kommunikasjonsarbeid	129	4	3	12	34	38	28	8	2	-	6,3
Industri-, bygge- og anleggsarbeid i alt	653	37	108	90	153	144	72	46	2	1	31,7
Jern- og metallvarearbeid	160	10	28	21	42	38	10	10	1	-	7,8
Elektroarbeid	59	2	7	5	20	15	5	5	-	-	2,9
Trearbeid	109	5	16	25	20	22	12	8	1	-	5,3
Næringsmiddelarbeid	86	8	25	6	17	20	8	2	-	-	4,2
Maskin- og motordrift	29	-	1	3	10	7	5	2	-	1	1,4
Laste-, losse- og lagerarbeid	25	1	6	6	3	1	4	4	-	-	1,2
Industri-, bygge- og anleggsarbeid elles	185	11	25	24	41	41	28	15	-	-	9,0
Servicearbeid og militært arbeid	277	22	63	21	67	50	35	14	1	4	13,4

Tabell 7. Yrkesaktive 16 år og over, etter kjønn, arbeidstid i året og næring/yrkesfelt. 3. november 1989 - 2. november 1990

	I alt	Yrkesaktiv i 12 måneder			Yrkesaktiv i 6-11 måneder		Yrkesaktiv i 1-5 måneder			
		Heiltid ¹	Deltid ¹	Både heiltid og deltid i perioden	Heiltid	Deltid	Både heiltid og deltid i perioden	Heiltid	Deltid	Både heiltid og deltid i perioden
Yrkesaktive i alt	2061	1196	303	72	162	92	25	139	55	17
Menn i alt	1177	852	46	28	108	24	10	80	21	8
Næring										
Jordbruk	144	94	18	8	-	6	-	10	7	1
Skogbruk	10	6	-	1	3	-	-	-	-	-
Fiske og fangst	36	26	1	1	7	1	-	-	-	-
Oljeutvinning og bergverksdrift	9	9	-	-	-	-	-	-	-	-
Industri i alt	362	275	6	4	38	6	2	22	6	3
Næringsmiddel-, drikkevare- og tobakks-industri	49	32	1	1	6	2	1	4	1	1
Tekstil-, klesvare-, lær- og lervare-industri	22	20	-	-	2	-	-	-	-	-
Trevareindustri	53	38	-	1	6	3	-	4	1	-
Treforedling, grafisk industri og forlag	14	9	2	1	-	1	-	-	-	1
Kjemisk industri, mineral-, olje-, kol-, gummi- og plastindustri	61	52	1	-	2	-	-	6	-	-
Keramikk- og glasindustri	34	22	-	-	10	-	-	1	1	-
Metallindustri	1	1	-	-	-	-	-	-	-	-
Verkstadindustri	126	100	2	-	12	-	1	7	3	1
Industri elles	2	1	-	1	-	-	-	-	-	-
Kraft- og vassforsyning	12	11	-	-	-	-	-	1	-	-
Byggje- og anleggsverksemd	171	112	3	4	23	3	2	21	1	2
Varehandel	72	53	2	4	1	2	2	6	1	1
Hotell- og restaurantdrift	8	6	-	-	-	-	-	2	-	-
Landtransport	46	39	2	1	1	-	-	3	-	-
Sjøtransport	33	26	1	-	5	-	-	1	-	-
Transport elles, lagring, post og telekommunikasjonar	25	21	2	-	2	-	-	-	-	-
Bank- og finansieringsverksemd	4	4	-	-	-	-	-	-	-	-
Forsikringsverksemd, eigedomsdrift og forretningsmessig tenesteyting	38	24	2	-	7	2	-	3	-	-
Offentleg administrasjon, forsvar, politi og rettsvesen	66	41	1	3	10	1	3	6	1	-
Renovasjon og reingjering	2	2	-	-	-	-	-	-	-	-
Undervisning og forskningsverksemd	65	46	4	1	4	1	-	5	4	-
Helse- og sosialtenester	36	25	3	1	3	2	-	-	1	1
Kulturell tenesteyting, underhaldning og sport	8	7	1	-	-	-	-	-	-	-
Personleg tenesteyting	30	25	-	-	4	-	1	-	-	-
Yrkesfelt										
Teknisk, vitskapeleg, humanistisk og kunstnarleg arbeid	136	110	5	2	5	2	-	7	5	-
Administrasjons- og forvaltningsarbeid, bedrifts- og organisasjonsleiing i alt	45	42	1	-	1	-	1	-	-	-
Offentleg administrasjons- og forvaltningsarbeid	11	10	-	-	-	-	1	-	-	-
Bedrifts- og organisasjonsleiing	34	32	1	-	1	-	-	-	-	-
Kontorarbeid	27	23	-	-	1	-	1	1	-	1
Handelsarbeid	51	40	2	4	1	2	-	2	-	-
Jordbruks-, skogbruks- og fiskearbeid	185	122	19	10	9	7	-	10	7	1
Gruve- og sprengingsarbeid m.m.	10	8	-	-	2	-	-	-	-	-
Transport og kommunikasjonsarbeid	113	88	8	1	12	-	-	4	-	-
Industri-, byggje- og anleggsarbeid i alt	538	385	7	8	65	10	6	44	8	5
Jern- og metallvarearbeid	158	121	2	1	17	1	3	9	3	1
Elektroarbeid	54	44	1	-	4	-	1	4	-	-
Trearbeid	103	62	-	4	19	6	-	9	1	2
Næringsmiddelarbeid	24	13	1	-	4	2	-	3	1	-
Maskin- og motordrift	26	24	-	1	-	-	-	1	-	-
Laste-, losse- og lagerarbeid	24	11	2	1	2	-	1	4	1	2
Industri-, byggje- og anleggsarbeid elles	149	110	1	1	19	1	1	14	2	-
Servicearbeid og militært arbeid	72	34	4	3	12	3	2	12	1	1

¹ Heiltid er *samla* arbeidstid på 30 timar eller meir i veka (alle arbeidsforhold), noko som svarer til 120 timar eller meir over ein firevekersperiode.

Tabell 7 (framh.). Yrkesaktive 16 år og over, etter kjønn, arbeidstid i året og næring/yrkesfelt. 3. november 1989 - 2. november 1990

	I alt	Yrkesaktiv i 12 måneder			Yrkesaktiv i 6-11 måneder			Yrkesaktiv i 1-5 måneder		
		Heiltid ¹	Deltid ¹	Både heiltid og deltid i perioden	Heiltid	Deltid	Både heiltid og deltid i perioden	Heiltid	Deltid	Både heiltid og deltid i perioden
Kvinner i alt	884	344	257	44	54	68	15	59	34	9
Næring										
Jordbruk	68	42	16	2	1	3	1	1	1	1
Skogbruk	-	-	-	-	-	-	-	-	-	-
Fiske og fangst	19	3	3	1	1	3	2	3	2	1
Oljeutvinning og bergverksdrift	5	4	-	-	1	-	-	-	-	-
Industri i alt	149	72	22	8	19	6	-	20	1	1
Næringsmiddel-, drikkevare- og tobakksindustri	73	39	9	5	5	3	-	11	-	1
Tekstil-, klesvare-, ler- og lervareindustri	28	15	2	-	10	1	-	-	-	-
Trevareindustri	15	1	5	-	3	1	-	4	1	-
Treforedling, grafisk industri og forlag	7	2	1	1	-	-	-	3	-	-
Kjemisk industri, mineral-, olje-, kol-, gummi- og plastindustri	11	6	3	-	-	-	-	2	-	-
Keramikk- og glasindustri	5	3	2	-	-	-	-	-	-	-
Metallindustri	-	-	-	-	-	-	-	-	-	-
Verkstadindustri	10	6	-	2	1	1	-	-	-	-
Industri elles	-	-	-	-	-	-	-	-	-	-
Kraft- og vassforsyning	4	3	-	-	-	-	-	1	-	-
Byggje- og anleggsverksemd	10	3	6	-	-	-	-	1	-	-
Varehandel	106	32	37	4	4	11	3	6	7	2
Hotell- og restaurantdrift	21	8	3	3	2	-	1	2	2	-
Landtransport	6	5	-	-	1	-	-	-	-	-
Sjøtransport	2	-	-	-	1	-	-	1	-	-
Transport elles, lagring, post og telekommunikasjonar	13	8	2	2	-	-	-	-	1	-
Bank- og finansieringsverksemd	13	4	2	3	1	3	-	-	-	-
Forsikringsverksemd, eigedomsdrift og forretningsmessig tenesteyting	6	4	2	-	-	-	-	-	-	-
Offentleg administrasjon, forsvar, politi og rettsvesen	45	21	15	1	3	3	-	1	-	1
Renovasjon og reingjering	2	-	-	-	-	-	1	-	1	-
Undervisning og forskningsverksemd	76	33	24	3	6	5	-	-	4	1
Helse- og sosialtenester	303	91	117	17	13	25	6	19	14	1
Kulturell tenesteyting, underholdning og sport	7	1	2	-	-	3	-	-	-	1
Personleg tenesteyting	29	10	6	-	1	6	1	4	1	-
Yrkesfelt										
Teknisk, vitskapeleg, humanistisk og kunstnarleg arbeid	255	95	80	15	12	18	4	15	14	2
Administrasjons- og forvaltningsarbeid, bedrifts- og organisasjonsleiing i alt	16	14	-	1	-	-	-	1	-	-
Offentleg administrasjons- og forvaltningsarbeid	6	6	-	-	-	-	-	-	-	-
Bedrifts- og organisasjonsleiing	10	8	-	1	-	-	-	1	-	-
Kontorarbeid	104	44	25	9	10	12	-	2	1	1
Handelsarbeid	94	29	38	2	2	8	2	7	5	1
Jordbruks-, skogbruks- og fiskearbeid	77	42	16	3	4	4	2	4	1	1
Gruve- og sprengingsarbeid m.m.	2	2	-	-	-	-	-	-	-	-
Transport og kommunikasjonsarbeid	16	9	3	2	1	-	-	-	1	-
Industri-, byggje- og anleggsarbeid i alt	115	56	9	3	16	6	2	18	3	2
Jern- og metallvarearbeid	2	-	-	-	1	-	1	-	-	-
Elektroarbeid	5	4	-	-	-	-	-	1	-	-
Trearbeid	6	1	1	-	1	-	-	2	1	-
Næringsmiddelarbeid	62	30	6	2	4	4	1	12	1	2
Maskin- og motordrift	3	3	-	-	-	-	-	-	-	-
Laste-, losse- og lagerarbeid	1	1	-	-	-	-	-	-	-	-
Industri-, byggje- og anleggsarbeid elles	36	17	2	1	10	2	-	3	1	-
Servicearbeid og militært arbeid	205	53	86	9	9	20	5	12	9	2

¹ Sjå note 1, førre sida.

Tabell 8. Hovudtal for yrkesaktive i veka 27. oktober - 2. november 1990, etter vanleg/avtala arbeidstid

	I alt	Menn					Kvinner				
		I alt	1-19 timar	20-29 timar	30-39 timar	40 timar og over	I alt	1-19 timar	20-29 timar	30-39 timar	40 timar og over
I alt	1769	1041	71	15	660	295	728	179	165	316	68
Alder											
16-19	63	40	18	-	18	4	23	15	2	4	2
20-24	197	117	8	-	71	38	80	16	14	44	6
25-29	192	126	10	3	87	26	66	12	17	31	6
30-39	474	275	8	3	187	77	199	53	55	70	21
40-49	470	270	8	5	172	85	200	40	47	98	15
50-59	235	135	6	1	85	43	100	26	20	45	9
60-66	121	67	7	2	39	19	54	15	9	21	9
67-69	7	5	2	-	1	2	2	1	-	1	-
70-	10	6	4	1	-	1	4	1	1	2	-
Ekteskapeleg status											
Ugifte	435	305	35	6	186	78	130	33	15	69	13
Gifte	1265	701	30	9	458	204	564	138	145	229	52
Før gifte	69	35	6	-	16	13	34	8	5	18	3
Familietype											
Einslege	157	108	8	1	70	29	49	6	7	31	5
Ektepar utan ugifte barn	189	96	8	1	62	25	93	24	12	49	8
Ektepar med ugifte barn	1316	780	50	10	493	227	536	141	137	210	48
Mor/far med ugifte barn	107	57	5	3	35	14	50	8	9	26	7
Utdanning											
Barne- og ungdomsskolenivå	421	255	20	4	169	62	166	57	34	62	13
Gymnasnivå	1115	652	43	6	420	183	463	97	111	214	41
Universitets- og høgskolenivå	217	126	7	5	68	46	91	20	20	39	12
Uoppgitt, inga utdanning eller utdanning på førskolenivå	16	8	1	-	3	4	8	5	-	1	2
Utført arbeidstid i veka											
Var ikkje på arbeid	52	18	1	1	14	2	34	3	7	19	5
1 - 19 timar	256	76	61	1	12	2	180	159	15	6	-
20 - 29 timar	184	29	2	10	13	4	155	11	130	13	1
30 - 39 timar	824	543	6	3	523	11	281	5	10	262	4
40 timar og over	453	375	1	-	98	276	78	1	3	16	58

Tabell 9. Yrkesaktive 16 år og over i veka 27. oktober - 2. november 1990, etter kjønn, vanleg/avtala arbeidstid og næring/yrkesfelt

	I alt	Menn					Kvinner				
		I alt	1-19 timar	20-29 timar	30-39 timar	40 timar og over	I alt	1-19 timar	20-29 timar	30-39 timar	40 timar og over
I alt	1769	1041	71	15	660	295	728	179	165	316	68
Næring											
Jordbruk	153	104	14	1	14	75	49	10	7	13	19
Skogbruk	9	9	1	-	4	4	-	-	-	-	-
Fiske og fangst	49	34	1	-	18	15	15	3	4	8	-
Oljeutvinning og bergverksdrift	14	9	1	-	4	4	5	-	-	2	3
Industri i alt	453	333	15	4	262	52	120	16	13	82	9
Næringsmiddel-, drikkevare- og tobaksindustri	103	44	5	-	25	14	59	7	6	40	6
Tekstil-, klesvare-, lær- og lervareindustri	45	22	-	-	21	1	23	3	-	20	-
Trevareindustri	59	49	2	2	40	5	10	3	4	3	-
Treforedling, grafisk industri og forlag	16	12	3	-	8	1	4	-	1	2	1
Kjemisk industri, mineral-, olje-, kol-, gummi- og plastindustri	64	54	2	-	46	6	10	2	1	6	1
Keramikk- og glasindustri	36	31	-	-	27	4	5	1	1	3	-
Metallindustri	1	1	-	-	1	-	-	-	-	-	-
Verkstadindustri	127	118	3	2	93	20	9	-	-	8	1
Industri elles	2	2	-	-	1	1	-	-	-	-	-
Kraft- og vassforsyning	14	11	-	-	10	1	3	-	-	3	-
Byggje- og anleggsverksemd	154	146	9	3	108	26	8	1	5	1	1
Varehandel	152	65	7	-	32	26	87	27	19	34	7
Hotell- og restaurantdrift	23	6	-	-	3	3	17	4	2	6	5
Landtransport	47	43	2	-	29	12	4	-	1	2	1
Sjøtransport	31	30	-	-	15	15	1	-	1	-	-
Transport elles, lagring, post og telekommunikasjonar	36	25	1	-	18	6	11	2	-	7	2
Bank- og finansieringsverksemd	16	4	-	-	4	-	12	-	2	10	-
Forsikringsverksemd, eigeomsdrift og forretningsmessig tenesteyting	43	37	2	-	24	11	6	1	1	3	1
Offentleg administrasjon, forsva, politi og rettsvesen	93	53	2	2	36	13	40	11	5	22	2
Renovasjon og reingjering	4	2	-	-	2	-	2	-	2	-	-
Undervisning og forskningsverksemd	127	60	8	4	29	19	67	18	21	15	13
Helse- og sosialtenester	291	34	7	1	20	6	257	80	74	99	4
Kulturell tenesteyting, underholdning og sport	13	7	1	-	4	2	6	3	1	2	-
Personleg tenesteyting	47	29	-	-	24	5	18	3	7	7	1
Yrkesfelt											
Teknisk, vitskapeleg, humanistisk og kunstnarleg arbeid	345	127	12	6	74	35	218	51	57	95	15
Administrasjons- og forvaltningsarbeid, bedrifts- og organisasjonsleiing i alt	60	45	1	1	32	11	15	1	2	9	3
Offentleg administrasjons- og forvaltningsarbeid	17	11	-	-	11	-	6	-	-	6	-
Bedrifts- og organisasjonsleiing	43	34	1	1	21	11	9	1	2	3	3
Kontorarbeid	118	25	2	-	20	3	93	14	19	52	8
Handelsarbeid	123	46	3	-	22	21	77	21	18	29	9
Jordbruks-, skogbruks- og fiskearbeid	197	143	17	1	35	90	54	10	9	17	18
Gruve- og sprengingsarbeid m.m.	11	9	2	1	6	-	2	-	-	2	-
Transport og kommunikasjonsarbeid	118	107	6	-	61	40	11	2	1	6	2
Industri-, byggje- og anleggsarbeid i alt	572	484	20	5	383	76	88	10	7	66	5
Jern- og metallvarearbeid	146	145	6	2	115	22	1	-	1	-	-
Elektroarbeid	54	50	2	-	40	8	4	-	-	4	-
Trearbeid	96	93	3	2	73	15	3	-	2	1	-
Næringsmiddelarbeid	70	21	3	-	14	4	49	6	4	35	4
Maskin- og motordrift	26	23	1	-	15	7	3	-	-	3	-
Laste-, losse- og lagerarbeid	21	20	3	-	13	4	1	-	-	1	-
Industri-, byggje- og anleggsarbeid elles	159	132	2	1	113	16	27	4	-	22	1
Servicearbeid og militært arbeid	225	55	8	1	27	19	170	70	52	40	8

Tabell 10. Yrkesaktive 16 år og over med fast oppmøteplass på arbeid i veka 27. oktober - 2. november 1990, etter talet på arbeidsreiser, reisetid og yrkesfelt/oppmøteplass

	I alt	Reiste ikkje	Reiste 1 gong			Reiste 2-3 gonger			Reiste 4 gonger eller fleire		
			Reise- tid under 45 min	Reise- tid 45-89 min	Reise- tid 90 min og over	Reise- tid under 45 min	Reise- tid 45-89 min	Reise- tid 90 min og over	Reise- tid under 45 min	Reise- tid 45-89 min	Reise- tid 90 min og over
I alt	1595	300	32	4	22	166	10	5	855	148	53
Yrkesfelt											
Teknisk, vitenskapelig, humanistisk og kunstnarleg arbeid	317	22	11	1	3	59	4	-	184	23	10
Administrasjons- og forvaltnings- arbeid, bedrifts- og organisasjons- leiing i alt	54	4	-	-	-	3	-	-	32	7	8
Offentleg administrasjons- og forvaltningsarbeid	17	1	-	-	-	-	-	-	11	2	3
Bedrifts- og organisasjons- leiing	37	3	-	-	-	3	-	-	21	5	5
Kontorarbeid	111	7	2	-	-	13	1	1	66	15	6
Handelsarbeid	108	9	5	-	-	17	2	-	58	13	4
Jordbruks-, skogbruks- og fiskearbeid	179	132	2	-	-	3	-	-	41	1	-
Gruve- og sprengingsarbeid m.m. ..	7	4	-	-	1	-	-	-	2	-	-
Transport og kommunikasjons- arbeid	100	19	2	1	3	8	-	2	52	8	5
Industri-, byggje- og anleggsarbeid i alt	521	63	4	2	11	19	3	2	333	70	14
Jern- og metallvarearbeid	139	17	-	2	1	2	1	1	88	20	7
Elektroarbeid	49	9	1	-	2	6	-	-	28	3	-
Trearbeid	76	8	-	-	4	1	-	-	52	11	-
Næringsmiddelarbeid	66	5	2	-	-	4	-	-	48	6	1
Maskin- og motordrift	18	2	-	-	1	-	-	-	11	4	-
Laste-, losse- og lagerarbeid	21	3	-	-	1	1	-	-	9	7	-
Industri-, byggje- og anleggsarbeid elles	152	19	1	-	2	5	2	1	97	19	6
Servicearbeid og militært arbeid ..	198	40	6	-	4	44	-	-	87	11	6
Oppmøteplass og kjønn											
I bustadfylket	1461	222	32	4	10	158	10	2	833	142	48
Menn	837	151	8	4	6	34	6	1	487	110	30
Kvinner	624	71	24	-	4	124	4	1	346	32	18
I bustadkommunen	987	192	28	-	-	118	-	-	628	13	8
Menn	507	126	7	-	-	18	-	-	340	11	5
Kvinner	480	66	21	-	-	100	-	-	288	2	3
1263 Lindås	208	4	3	2	-	33	2	-	140	21	3
Menn	135	4	1	2	-	12	2	-	94	17	3
Kvinner	73	-	2	-	-	21	-	-	46	4	-
1201 Bergen	192	12	1	2	6	5	7	2	24	99	34
Menn	136	8	-	2	2	4	3	1	20	76	20
Kvinner	56	4	1	-	4	1	4	1	4	23	14
1256 Meland	30	-	-	-	-	2	-	-	26	2	-
Menn	25	-	-	-	-	-	-	-	23	2	-
Kvinner	5	-	-	-	-	2	-	-	3	-	-
1264 Austrheim	23	-	-	-	-	-	1	-	15	5	2
Menn	15	-	-	-	-	-	1	-	10	2	2
Kvinner	8	-	-	-	-	-	-	-	5	3	-
Andre kommunar i fylket	21	14	-	-	4	-	-	-	-	2	1
Menn	19	13	-	-	4	-	-	-	-	2	-
Kvinner	2	1	-	-	-	-	-	-	-	-	1
Utanfor fylket	50	39	-	-	11	-	-	-	-	-	-
Menn	39	29	-	-	10	-	-	-	-	-	-
Kvinner	11	10	-	-	1	-	-	-	-	-	-
2311 Nordsjøen syd	12	7	-	-	5	-	-	-	-	-	-
Menn	10	6	-	-	4	-	-	-	-	-	-
Kvinner	2	1	-	-	1	-	-	-	-	-	-
0301 Oslo	7	7	-	-	-	-	-	-	-	-	-
Menn	5	5	-	-	-	-	-	-	-	-	-
Kvinner	2	2	-	-	-	-	-	-	-	-	-
2201 Nordsjøen (uoppgitt)	5	4	-	-	1	-	-	-	-	-	-
Menn	4	3	-	-	1	-	-	-	-	-	-
Kvinner	1	1	-	-	-	-	-	-	-	-	-
0219 Bærum	2	1	-	-	1	-	-	-	-	-	-
Menn	2	1	-	-	1	-	-	-	-	-	-
Kvinner	-	-	-	-	-	-	-	-	-	-	-
Andre stader utanfor fylket	24	20	-	-	4	-	-	-	-	-	-
Menn	18	14	-	-	4	-	-	-	-	-	-
Kvinner	6	6	-	-	-	-	-	-	-	-	-
Uoppgitt oppmøteplass	84	39	-	-	1	8	-	3	22	6	5
Menn	59	35	-	-	1	1	-	3	12	4	3
Kvinner	25	4	-	-	-	7	-	-	10	2	2

Tabell 11. Yrkesaktive 16 år og over med fast arbeidsreise i veka 27. oktober - 2. november 1990, etter reisemåte, oppmøteplass, talet på arbeidsreiser, reisetid og etter reisemåte, kjønn og alder

Bustad	I alt	Eitt transportmiddel						To eller fleire transportmiddel		
		Bil	Buss	Tog, trikk, T-bane	Båt	Sykkel, gonge over 10 min	Anna	Kollektiv transport og/eller sykkel, gonge over 10 min	Kollektiv transport og bil	Andre kombinasjonar
I alt	1295	890	52	-	2	118	40	29	107	57
Oppmøteplass, talet på arbeidsreiser og reisetid										
Oppmøteplass i bustadkommunen ..	795	568	15	-	2	113	38	6	25	28
Reiste 1 gong	28	18	3	-	1	2	2	-	1	1
Under 45 min	28	18	3	-	1	2	2	-	1	1
45 - 89 min	-	-	-	-	-	-	-	-	-	-
90 min og over	-	-	-	-	-	-	-	-	-	-
Reiste 2 - 3 gonger	118	87	3	-	-	18	-	1	5	4
Under 45 min	118	87	3	-	-	18	-	1	5	4
45 - 89 min	-	-	-	-	-	-	-	-	-	-
90 min og over	-	-	-	-	-	-	-	-	-	-
Reiste 4 gonger eller fleire	649	463	9	-	1	93	36	5	19	23
Under 45 min	628	455	9	-	1	90	35	2	13	23
45 - 89 min	13	7	-	-	-	1	-	2	3	-
90 min og over	8	1	-	-	-	2	1	1	3	-
Oppmøteplass utanfor bustad- kommunen	455	295	34	-	-	3	2	23	73	25
Reiste 1 gong	29	13	1	-	-	-	-	1	5	9
Under 45 min	4	4	-	-	-	-	-	-	-	-
45 - 89 min	4	4	-	-	-	-	-	-	-	-
90 min og over	21	5	1	-	-	-	-	1	5	9
Reiste 2 - 3 gonger	52	39	4	-	-	-	-	-	8	1
Under 45 min	40	36	2	-	-	-	-	-	2	-
45 - 89 min	10	3	1	-	-	-	-	-	5	1
90 min og over	2	-	1	-	-	-	-	-	1	-
Reiste 4 gonger eller fleire	374	243	29	-	-	3	2	22	60	15
Under 45 min	205	172	12	-	-	3	1	-	14	3
45 - 89 min	129	57	14	-	-	-	1	14	33	10
90 min og over	40	14	3	-	-	-	-	8	13	2
Uoppgitt oppmøteplass	45	27	3	-	-	2	-	-	9	4
Kjønn og alder										
Menn	720	530	21	-	2	35	20	14	56	42
16-19	27	17	1	-	-	3	-	2	-	4
20-24	71	51	2	-	-	6	3	1	5	3
25-29	92	70	-	-	-	4	3	-	10	5
30-39	191	147	3	-	2	4	6	1	16	12
40-49	208	150	8	-	-	10	4	6	19	11
50-59	89	66	3	-	-	3	3	3	5	6
60-66	40	28	4	-	-	4	1	1	1	1
67-69	1	-	-	-	-	1	-	-	-	-
70-	1	1	-	-	-	-	-	-	-	-
Kvinner	575	360	31	-	-	83	20	15	51	15
16-19	16	5	3	-	-	3	1	-	2	2
20-24	61	35	5	-	-	6	1	5	7	2
25-29	53	39	1	-	-	4	1	2	4	2
30-39	151	104	8	-	-	16	5	2	13	3
40-49	171	116	3	-	-	23	7	3	16	3
50-59	80	45	6	-	-	16	3	3	6	1
60-66	37	13	5	-	-	12	2	-	3	2
67-69	2	-	-	-	-	2	-	-	-	-
70-	4	3	-	-	-	1	-	-	-	-

Tabell 12. Bustader og busette. Hustype, talet på rom, kjøkken. 3. november 1990

Talet på rom på 6 m ² eller større (kjøkken, gang, bad o.l. er ikkje rekna med)	Bustader					Busette	
	I alt	Frittliggjande einebustad eller våningshus knytt til gardsdrift	Andre eine- og tomannsbustader og småhus	Blokk, leigegard e.l.	Forretningsbygg, bygg for felleshushald e.l.	I alt	Pr. bustad
I alt	1568	1498	48	9	13	4500	2,9
1 rom	36	29	2	3	2	64	1,8
Med kjøkken 6 m ² eller større	17	13	1	1	2	36	2,1
Med kjøkken mindre enn 6 m ²	19	16	1	2	-	28	1,5
Utan kjøkken	-	-	-	-	-	-	-
2 rom	125	105	15	2	3	212	1,7
Med kjøkken 6 m ² eller større	86	73	10	1	2	148	1,7
Med kjøkken mindre enn 6 m ²	39	32	5	1	1	64	1,6
Utan kjøkken	-	-	-	-	-	-	-
3 rom	208	189	18	-	1	465	2,2
4 rom	339	325	6	3	5	946	2,8
5 rom	316	309	6	-	1	932	2,9
6 rom	272	271	-	1	-	875	3,2
7 rom	141	141	-	-	-	505	3,6
8 rom	68	67	1	-	-	253	3,7
9 rom eller fleire	63	62	-	-	1	248	3,9

Tabell 13. Bustader, rom og busette, etter hustype. 3. november 1990

	I alt	Frittliggjande einebustad eller våningshus knytt til gardsdrift	Hus i kjede, rekkjehus, terrassehus, vertikaldelt tomannsbustad	Horisontaldelt tomannsbustad eller anna bustadbygg med mindre enn 3 etasjar	Blokk, leigegard e.l.	Forretningsbygg, bygg for felleshushald e.l.
Bustader i alt	1568	1498	18	30	9	13
Busette i alt	4500	4363	29	72	14	22
Busette pr. bustad	2,9	2,9	1,6	2,4	1,6	1,7
Rom i alt	7595	7377	50	98	25	45
Rom pr. bustad	4,8	4,9	2,8	3,3	2,8	3,5

Tabell 14. Bustader etter eigeform og areal¹. Rom og busette, etter eigeform. 3. november 1990

	I alt	Eig bustaden			Leiger bustaden			
		I alt	Privat	Gjennom burettslag e.l.	I alt	Som tenestebustad	For eit avgrensa tidsrom	På andre vilkår
Bustader i alt	1568	1227	1172	55	341	14	49	278
Under 50 m ²	74	39	31	8	35	2	8	25
50 - 59 m ²	86	38	36	2	48	-	8	40
60 - 79 m ²	183	109	105	4	74	2	12	60
80 - 99 m ²	327	266	254	12	61	2	6	53
100 - 129 m ²	451	376	361	15	75	3	9	63
130 - 149 m ²	180	157	150	7	23	3	4	16
150 - 199 m ²	189	171	166	5	18	1	1	16
200 m ² eller meir	78	71	69	2	7	1	1	5
Busette i alt	4500	3796	3632	164	704	35	97	572
Busette pr. bustad	2,9	3,1	3,1	3,0	2,1	2,5	2,0	2,1
Rom i alt	7595	6262	6023	239	1333	56	167	1109
Rom pr. bustad	4,8	5,1	5,1	4,3	3,9	4,0	3,4	4,0

¹ Medrekna kjøkken, gang, bad o.l.

Tabell 15. Bustader etter talet på rom og talet på busette. 3. november 1990

Talet på busette	I alt	Talet på rom								
		1	2	3	4	5	6	7	8	9 eller fleire
I alt	1568	36	125	208	339	316	272	141	68	63
1	389	22	76	79	78	56	44	20	4	10
2	389	9	26	64	89	94	57	29	16	5
3	220	1	13	26	52	47	52	11	8	10
4	278	-	6	21	71	61	57	37	17	8
5	218	3	3	14	45	49	42	28	15	19
6	51	1	1	3	3	5	18	7	6	7
7	19	-	-	-	1	4	1	8	2	3
8	4	-	-	1	-	-	1	1	-	1
9	-	-	-	-	-	-	-	-	-	-
10 eller fleire	-	-	-	-	-	-	-	-	-	-

Tabell 16. Bustader etter byggjeår for huset og hustype/eigeform/kjelde til oppvarming. Busette og rom, etter byggjeår for huset. 3. november 1990

	I alt	Byggjeår for huset							
		-1900	1901-1920	1921-1940	1941-1945	1946-1960	1961-1970	1971-1980	1981-1990
Bustader i alt	1568	187	147	156	11	220	191	355	301
Hustype									
Frittliggjande einebustad eller våningshus knytt til gardsdrift	1498	185	145	138	11	204	180	349	286
Hus i kjede, rekkjehus, terrassehus eller vertikaldelt tomannsbustad	18	-	-	1	-	4	1	-	12
Horisontaldelt tomannsbustad eller anna bustadbygg med mindre enn 3 etasjar	30	2	-	15	-	5	3	4	1
Blokk, leigegard eller anna bustadbygg med 3 etasjar eller meir	9	-	1	-	-	4	2	2	-
Forretningsbygg, pensjonat, aldersheim, militærforlegning eller anna bygg for felleshushald	13	-	1	2	-	3	5	-	2
Eige-/leigeform									
Eigd i alt	1227	128	102	110	9	167	146	304	261
Privat	1172	120	98	106	9	158	142	286	253
Gjennom burettslag eller bustadaksjeselskap	55	8	4	4	-	9	4	18	8
Leigd i alt	341	59	45	46	2	53	45	51	40
Som tenestebustad	14	1	1	2	-	3	4	2	1
For eit avgrensa tidsrom	49	3	1	8	1	12	6	14	4
På andre vilkår	278	55	43	36	1	38	35	35	35
Kjelder til oppvarming									
Éi kjelde, i alt	358	42	36	33	2	51	54	83	57
Sentralvarme	58	4	3	4	-	2	11	23	11
Elektriske omnar, varmekablar e.l.	152	7	13	12	1	16	25	40	38
Omnar for flytande brønse	45	5	4	3	1	11	11	8	2
Omnar for fast brønse	103	26	16	14	-	22	7	12	6
To eller fleire kjelder, i alt	1210	145	111	123	9	169	137	272	244
Elektriske omnar og omnar for fast brønse	693	103	86	71	6	80	64	89	194
Elektriske omnar og omnar for flytande brønse	136	8	7	16	-	25	24	45	11
Omnar for fast og flytande brønse	32	7	2	3	-	6	3	8	3
Sentralvarme og éi eller fleire andre kjelder	24	2	-	2	-	3	5	10	2
Andre kombinasjonar	325	25	16	31	3	55	41	120	34
Busette i alt	4500	383	315	360	19	484	533	1323	1083
Busette pr. bustad	2,9	2,0	2,1	2,3	1,7	2,2	2,8	3,7	3,6
Rom i alt	7595	838	724	697	43	1030	901	1851	1511
Rom pr. bustad	4,8	4,5	4,9	4,5	3,9	4,7	4,7	5,2	5,0

Tabell 17. Bustader og busette. Sanitærutstyr, storleik og tilgjenge. 3. november 1990

	I alt	Sanitærutstyr			
		Med WC		Utan WC	
		Med bad	Utan bad	Med bad	Utan bad
I alt	1568	1477	23	22	46
Talet på rom på 6 m² eller større					
(kjøkken, gang, bad o.l. er <i>ikkje</i> rekna med)					
1 rom	36	27	3	-	6
Med kjøkken 6 m ² eller større	17	14	2	-	1
Med kjøkken mindre enn 6 m ²	19	13	1	-	5
Utan kjøkken	-	-	-	-	-
2 rom	125	104	5	7	9
Med kjøkken 6 m ² eller større	86	73	3	3	7
Med kjøkken mindre enn 6 m ²	39	31	2	4	2
Utan kjøkken	-	-	-	-	-
3 rom	208	187	5	7	9
4 rom	339	320	5	2	12
5 rom	316	308	1	1	6
6 rom	272	264	2	5	1
7 rom	141	139	1	-	1
8 rom	68	66	1	-	1
9 rom eller fleire	63	62	-	-	1
Etasjeplassering. Heis					
Bustader med bustadrom i					
én etasje i alt	823	761	13	16	33
Kjellaretasje	49	45	1	1	2
Underetasje	32	30	-	1	1
1. etasje	646	599	9	12	26
2. etasje	88	80	3	2	3
3. etasje	6	5	-	-	1
4. etasje	2	2	-	-	-
I hus med heis	-	-	-	-	-
I hus utan heis	2	2	-	-	-
5. etasje eller høgare	-	-	-	-	-
I hus med heis	-	-	-	-	-
I hus utan heis	-	-	-	-	-
Bustader med bustadrom i					
fleire etasjar i alt	745	716	10	6	13
1. etasje og underetasje/kjellar	254	252	-	1	1
1. og 2. etasje	398	374	9	4	11
1. og 2. etasje og underetasje/kjellar	69	66	1	1	1
1., 2. og 3. etasje	19	19	-	-	-
Andre etasjekombinasjonar	5	5	-	-	-
Busette i alt	4500	4358	38	38	66
Busette pr. bustad	2,9	3,0	1,7	1,7	1,4
Rom i alt	7595	7278	80	78	159
Rom pr. bustad	4,8	4,9	3,5	3,5	3,5

Tabell 18. Bustader etter standarindikatorar. Busette etter alder og standardindikatorar.
3. november 1990

	Bustader	Busette									
		I alt	0-19	20-29	30-39	40-49	50-59	60-69	70-79	80-89	90-
I alt	1568	4500	1390	618	587	556	345	399	421	163	21
Hustype											
Frittliggjande einbustad eller våningshus knytt til gardsdrift	1498	4363	1361	588	573	540	340	388	402	151	20
Småhus	48	101	22	20	10	11	3	9	17	8	1
Blokk, leigegard, forretningsbygg, bygg for felleshushald e.l.	22	36	7	10	4	5	2	2	2	4	-
Talet på rom. Kjøkken											
1 - 2 rom	161	276	37	45	22	27	13	35	61	34	2
Med kjøkken	161	276	37	45	22	27	13	35	61	34	2
Utan kjøkken	-	-	-	-	-	-	-	-	-	-	-
3 - 4 rom	547	1411	416	201	187	145	88	151	154	59	10
5 rom eller fleire	860	2813	937	372	378	384	244	213	206	70	9
Byggjeår											
- 1900	187	383	52	40	20	27	32	63	108	34	7
1901 - 1960	534	1178	204	165	80	101	115	204	212	89	8
1961 - 1990	847	2939	1134	413	487	428	198	132	101	40	6
Kjelder til oppvarming											
Éi kjelde, i alt	358	878	232	135	87	105	69	97	105	44	4
Sentralvarme, elektriske omnar, varmekablar e.l.	210	558	173	104	64	79	43	42	32	19	2
Omnar for flytande brensel	45	89	21	9	5	11	5	16	14	7	1
Omnar for fast brensel	103	231	38	22	18	15	21	39	59	18	1
To eller fleire kjelder, i alt	1210	3622	1158	483	500	451	276	302	316	119	17
Elektriske omnar og omnar for fast brensel	693	1988	642	269	300	214	123	155	193	79	13
Elektriske omnar og omnar for flytande brensel	136	398	116	49	40	62	46	36	36	13	-
Omnar for fast og flytande brensel	32	94	17	17	8	7	17	6	18	4	-
Sentralvarme og éi eller fleire andre kjelder	24	85	29	13	7	13	13	6	2	2	-
Andre kombinasjonar	325	1057	354	135	145	155	77	99	67	21	4
Sanltærforhold											
Har både bad og WC	1477	4358	1378	604	577	542	334	374	386	147	16
Har WC, men ikkje bad	23	38	1	3	2	5	4	3	14	6	-
Har bad, men ikkje WC	22	38	6	7	4	3	4	5	8	1	-
Har verken bad eller WC	46	66	5	4	4	6	3	17	13	9	5
Etasjeplassering. Heis											
Bustader med bustadrom i éin etasje i alt	823	2198	639	311	260	275	167	200	227	105	14
1. etasje, kjellaretasje eller underetasje	727	1947	570	254	232	240	149	181	212	95	14
2. etasje eller høgare	96	251	69	57	28	35	18	19	15	10	-
I hus med heis	-	-	-	-	-	-	-	-	-	-	-
I hus utan heis	96	251	69	57	28	35	18	19	15	10	-
Bustader med bustadrom i fleire etasjar	745	2302	751	307	327	281	178	199	194	58	7
Plan i bustaden											
Bustader med kjøkken, bad, WC og minst eitt bustadrom på eitt plan	1420	4215	1336	587	557	528	323	359	368	141	16
Eige-/leigeform											
Eigd i alt	1227	3796	1232	486	521	506	310	328	295	104	14
Privat	1172	3632	1176	460	507	483	293	321	282	96	14
Gjennom burettslag e.l.	55	164	56	26	14	23	17	7	13	8	-
Leigd	341	704	158	132	66	50	35	71	126	59	7
Talet på busette											
1	389	389	9	35	25	26	25	76	110	75	8
2	389	778	30	61	39	47	99	193	245	57	7
3	220	660	139	134	74	101	88	75	38	10	1
4	278	1112	433	189	203	168	64	37	11	6	1
5	218	1090	538	137	201	144	41	12	8	6	3
6 eller fleire	74	471	241	62	45	70	28	6	9	9	1

Tabell 19. Hushald, familiar og personar, etter hushaldstype¹. Hushald etter hushaldstype¹ og talet på familiar i hushaldet/yrkesaktivitet i hushaldet/eigeform/talet på rom i bustaden og kjøkken. 3. november 1990

	I alt	Eierson- hushald	Fleirpersonhushald utan barn			Fleirpersonhushald med barn			
			I alt	2 per- sonar	3 per- sonar eller fleire	I alt	1 barn	2 barn	3 barn eller fleire
Personar i alt	4500	389	1424	734	690	2687	798	945	944
Familiar i alt	1727	389	639	405	234	699	266	245	188
Hushald i alt	1568	389	561	367	194	618	219	222	177
Talet på familiar i hushaldet									
1 familie	1421	389	488	329	159	544	177	200	167
2 familiar	137	-	70	38	32	67	37	21	9
3 familiar	8	-	1	-	1	7	5	1	1
4 familiar eller fleire	2	-	2	-	2	-	-	-	-
Yrkesaktivitet. Talet på yrkesaktive i veka									
Hushald utan yrkesaktive	560	306	220	202	18	34	14	10	10
Hushald med 1 yrkesaktiv	428	83	141	86	55	204	68	70	66
Heiltid ²	356	70	104	61	43	182	59	63	60
Deltid	72	13	37	25	12	22	9	7	6
Hushald med 2 yrkesaktive	445	-	135	79	56	310	94	122	94
Begge på heiltid	219	-	89	51	38	130	54	50	26
Ein på heiltid	210	-	43	27	16	167	36	67	64
Ingen på heiltid	16	-	3	1	2	13	4	5	4
Hushald med 3 yrkesaktive	97	-	50	-	50	47	25	17	5
Alle på heiltid	35	-	22	-	22	13	6	6	1
To på heiltid	46	-	23	-	23	23	13	7	3
Ein på heiltid	16	-	5	-	5	11	6	4	1
Ingen på heiltid	-	-	-	-	-	-	-	-	-
Hushald med 4 yrkesaktive og over	38	-	15	-	15	23	18	3	2
Eige-/leigeform									
Eigd i alt	1227	228	461	294	167	538	181	196	161
Privat	1172	208	450	288	162	514	173	188	153
Gjennom burettslag e.l.	55	20	11	6	5	24	8	8	8
Leigd i alt	341	161	100	73	27	80	38	26	16
Som tenestebustad	14	3	6	4	2	5	-	5	-
For eit avgrensa tidsrom	49	24	10	7	3	15	10	4	1
På andre vilkår	278	134	84	62	22	60	28	17	15
Talet på rom. Kjøkken									
1 rom	36	22	11	9	2	3	1	2	-
Med kjøkken 6 m ² eller større	17	8	7	6	1	2	1	1	-
Med kjøkken mindre enn 6 m ²	19	14	4	3	1	1	-	1	-
Utan kjøkken	-	-	-	-	-	-	-	-	-
2 rom	125	76	33	23	10	16	12	3	1
Med kjøkken 6 m ² eller større	86	51	27	19	8	8	5	2	1
Med kjøkken mindre enn 6 m ²	39	25	6	4	2	8	7	1	-
Utan kjøkken	-	-	-	-	-	-	-	-	-
3 rom	208	79	71	56	15	58	24	17	17
4 rom	339	78	120	86	34	141	43	68	30
5 rom	316	56	136	91	45	124	47	40	37
6 rom	272	44	111	57	54	117	38	43	36
7 rom	141	20	45	27	18	76	25	28	23
8 rom	68	4	23	14	9	41	16	11	14
9 rom eller fleire	63	10	11	4	7	42	13	10	19

¹ I denne tabellen er barn (ugifte heimebuande) 18 år og over haldne utanfor ved grupperinga av hushald etter type. Hushald som har barn berre i alderen 18 år og over, er derfor rekna som fleirpersonhushald utan barn. ² Heiltid er *samla* avtala/vanleg arbeidstid på 30 timar eller meir i veka (alle arbeidsforhold).

Tabell 20. Hushald, familiar og personar, etter hushaldsstorleik/hushaldstype. Absolutte tal og prosent.
3. november 1990

	Absolutte tal			Prosent		
	Personar	Familiar	Hushald	Personar	Familiar	Hushald
I alt	4500	1727	1568	100,0	100,0	100,0
Hushaldsstorleik						
1 person	389	389	389	8,6	22,5	24,8
2 personar	778	427	389	17,3	24,7	24,8
3 personar	660	258	220	14,7	14,9	14,0
4 personar	1112	306	278	24,7	17,7	17,7
5 personar eller fleire	1561	347	292	34,7	20,1	18,6
Hushaldstype						
Éinpersonhushald	389	389	389	8,6	22,5	24,8
Alder						
- 24	23	23	23	0,5	1,3	1,5
25 - 34	32	32	32	0,7	1,9	2,0
35 - 44	28	28	28	0,6	1,6	1,8
45 - 69	113	113	113	2,5	6,5	7,2
70 - 79	110	110	110	2,4	6,4	7,0
80 - 84	53	53	53	1,2	3,1	3,4
85 - 89	22	22	22	0,5	1,3	1,4
90 -	8	8	8	0,2	0,5	0,5
Fleirpersonhushald utan barn ¹	1424	639	561	31,6	37,0	35,8
Alder eldste person						
- 24	10	9	5	0,2	0,5	0,3
25 - 34	38	29	19	0,8	1,7	1,2
35 - 44	55	22	21	1,2	1,3	1,3
45 - 69	770	300	278	17,1	17,4	17,7
70 - 79	378	185	169	8,4	10,7	10,8
80 - 84	95	56	39	2,1	3,2	2,5
85 - 89	47	22	19	1,0	1,3	1,2
90 -	31	16	11	0,7	0,9	0,7
Fleirpersonhushald med barn ¹	2687	699	618	59,7	40,5	39,4
Alder yngste barn						
0 - 6	1294	346	301	28,8	20,0	19,2
7 - 15	1198	300	269	26,6	17,4	17,2
16 - 17	195	53	48	4,3	3,1	3,1
Talet på barn i hushaldet						
1 barn	798	266	219	17,7	15,4	14,0
2 barn	945	245	222	21,0	14,2	14,2
3 barn	749	155	146	16,6	9,0	9,3
4 barn eller fleire	195	33	31	4,3	1,9	2,0

¹ I denne tabellen er barn (ugifte heimebuande) 18 år og over haldne utanfor ved grupperinga av hushald etter type. Hushald som har barn berre i alderen 18 år og over, er derfor rekna som fleirpersonhushald utan barn.

Tabell 21. Hushald etter hushaldstype¹ og disponering av personbil/sortering av avfall. 3. november 1990

	I alt	Hushald med barn	Hushald utan barn					
			I alt	Alder eldste person				
				-24	25-44	45-69	70-79	80-
I alt	1568	618	950	28	100	391	279	152
Disponering av personbil								
1 bil	790	368	422	15	62	193	112	40
2 bilar	285	186	99	3	13	66	12	5
3 bilar eller fleire	44	23	21	-	1	19	-	1
Hushaldet disponerer ikkje bil	449	41	408	10	24	113	155	106
Sortering av avfall (kjødesortering)								
Hushaldet sorterer avfall, i alt	562	276	286	3	28	133	86	36
Papir ²	109	47	62	-	6	22	28	6
Glas ²	406	219	187	1	20	90	53	23
Batteri ²	419	228	191	2	22	96	46	25
Måling, lakk, olje e.l. ²	59	36	23	-	5	9	7	2
Anna avfall ²	175	71	104	1	4	50	37	12
Hushaldet sorterer ikkje avfall	1006	342	664	25	72	258	193	116

¹ I denne tabellen er barn (ugifte heimebuande) 18 år og over haldne utanfor ved grupperinga av hushald etter type. Hushald som har barn berre i alderen 18 år og over, er derfor rekna som hushald utan barn. ² Nokre hushald sorterer fleire typar avfall. Derfor blir summen av hushald etter avfallstype større enn talet på hushald som sorterer avfall i alt.

Tabell 22. Familjar i privathushald etter familietype. Personar etter alder og familietype. 3. november 1990

Alder	I alt	Einsleg	Ektepar utan ugifte barn	Ektepar med ugifte barn	Mor med barn	Far med barn
Familjar						
I alt	1727	573	314	703	109	28
Personar						
I alt	4500	573	628	2957	265	77
0 - 4	292	3	-	238	48	3
5 - 9	325	3	-	296	23	3
10 - 14	378	3	-	341	26	8
15 - 19	395	8	-	348	27	12
20 - 24	351	39	6	258	36	12
25 - 29	267	45	14	185	18	5
30 - 34	288	33	10	230	11	4
35 - 39	299	18	9	253	15	4
40 - 44	319	15	16	272	11	5
45 - 49	237	20	16	185	12	4
50 - 54	169	12	31	114	9	3
55 - 59	176	26	52	90	5	3
60 - 64	176	27	82	62	3	2
65 - 69	223	69	101	46	4	3
70 - 74	241	66	151	16	5	3
75 - 79	180	73	86	19	2	-
80 - 84	119	71	38	4	5	1
85 - 89	44	27	13	-	3	1
90 -	21	15	3	-	2	1

Tabell 23. Hovudtal for par og personar i par. 3. november 1990

	I alt	Gifte			Sambuande		
		I alt	Utan barn ¹	Med barn ¹	I alt	Utan barn ¹	Med barn ¹
Par							
I alt						
Talet på barn i hushaldet¹							
0						
1						
2						
3						
4						
5 og over						
Yrkesaktiviteten til paret i veka 27. oktober - 2. november 1990							
Ingen yrkesaktiv						
Ein yrkesaktiv						
Begge yrkesaktive						
Personar							
I alt						
Alder							
0 - 19						
20 - 29						
30 - 39						
40 - 49						
50 - 59						
60 - 69						
70 -						
Høgste utdanning							
Barne- og ungdomsskolenivå						
Gymnasnivå						
Universitets- og høgskolenivå						
Uoppgitt, inga utdanning eller utdanning på førskolenivå						

Tala i denne tabellen er ikkje ferdige. Tabellen, som vil bli utarbeidd seinare, kan ein få ved å vende seg til Statistisk sentralbyrå, Folketeljingskontoret.

¹ I denne tabellen er barn (ugifte heimebuande) 18 år og over haldne utanfor ved grupperinga av hushald etter type. Par som har barn berre i alderen 18 år og over, er derfor rekna som par utan barn.

Tabell 24. Barn 0-17 år etter alder, familietype og mors/fars yrkesaktivitet i veka 27. oktober - 2. november 1990

Alder	I alt	Ektepar med barn			Mor med barn		Far med barn	
		Ingen av foreldra yrkesaktive	Ein av foreldra yrkesaktiv	Begge foreldra yrkesaktive	Mor ikkje yrkesaktiv	Mor yrkesaktiv	Far ikkje yrkesaktiv	Far yrkesaktiv
I alt ¹	1230	43	365	695	58	47	2	20
0	56	3	13	24	9	7	-	-
1	64	3	23	24	11	3	-	-
2	49	1	18	20	4	4	-	2
3	51	2	18	24	4	3	-	-
4	69	1	26	38	3	-	-	1
5	65	1	31	26	5	2	-	-
6	75	3	23	41	4	3	-	1
7	65	2	26	35	1	1	-	-
8	61	3	25	28	3	1	-	1
9	56	2	13	37	2	1	-	1
10	74	2	20	48	1	1	-	2
11	82	4	24	48	2	3	-	1
12	59	3	12	36	3	4	-	1
13	85	3	20	56	4	2	-	-
14	75	4	18	43	-	6	-	4
15	87	1	20	59	2	3	-	2
16	67	4	19	42	-	1	1	-
17	90	1	16	66	-	2	1	4

¹ Barn 0-17 år i alt er ikkje det same som personar 0-17 år i alt. Sjå tekstdelen, pkt. 4.1.

Tabell 25. Personar 67 år og over. Alder, talet på personar i hushaldet, hushaldstype og indikatorar for bustadstandard. 3. november 1990

	I alt	67 - 69 år		70 - 79 år		80 - 89 år		90 år og over	
		Bur aleine	Bur med fleire	Bur aleine	Bur med fleire	Bur aleine	Bur med fleire	Bur aleine	Bur med fleire
I alt	778	33	95	110	319	75	108	8	30
I felleshushald	49	-	4	-	8	-	20	-	17
I privathushald i alt	729	33	91	110	311	75	88	8	13
Hustype									
Frittliggjande einobustad eller våningshus knytt til gardsdrift	692	30	89	97	305	64	87	8	12
Småhus	29	1	2	11	6	7	1	-	1
Blokk, leigegard, forretningsbygg, bygg for felleshushald e.l.	8	2	-	2	-	4	-	-	-
Talet på rom. Kjøkken									
1 - 2 rom	114	6	11	27	34	20	14	2	-
Med kjøkken	114	6	11	27	34	20	14	2	-
Utan kjøkken	-	-	-	-	-	-	-	-	-
3 - 4 rom	273	18	32	41	113	34	25	3	7
5 rom eller fleire	342	9	48	42	164	21	49	3	6
Byggjeår									
- 1900	176	7	20	32	76	19	15	3	4
1901 - 1960	374	19	46	56	156	40	49	4	4
1961 - 1990	179	7	25	22	79	16	24	1	5
Kjelder til oppvarming									
Éi kjelde, i alt	184	10	21	39	66	27	17	1	3
Sentralvarme, elektriske omnar, varmekablar e.l.	61	3	5	17	15	14	5	1	1
Omnar for flytande brensel	29	4	3	5	9	6	1	-	1
Omnar for fast brensel	94	3	13	17	42	7	11	-	1
To eller fleire kjelder, i alt	545	23	70	71	245	48	71	7	10
Sentralvarme og éi eller fleire andre kjelder	6	-	2	-	2	1	1	-	-
Andre kombinasjonar	539	23	68	71	243	47	70	7	10
Sanitærforhold									
Har både bad og WC	663	30	84	92	294	64	83	5	11
Har WC, men ikkje bad	20	-	-	6	8	5	1	-	-
Har bad, men ikkje WC	11	-	2	4	4	-	1	-	-
Har verken bad eller WC	35	3	5	8	5	6	3	3	2
Etasjeplassering. Heis									
Bustader med bustadrom i éin etasje i alt	412	20	46	66	161	54	51	5	9
1. etasje, kjellaretasje eller underetasje	378	14	43	61	151	48	47	5	9
2. etasje eller høgare	34	6	3	5	10	6	4	-	-
I hus med heis	-	-	-	-	-	-	-	-	-
I hus utan heis	34	6	3	5	10	6	4	-	-
Bustader med bustadrom i fleire etasjar	317	13	45	44	150	21	37	3	4
Plan i bustaden									
Bustader med kjøkken, bad, WC og minst eitt bustadrom på eitt plan	631	28	78	90	278	61	80	5	11
Eige-/leigeform									
Eigd i alt	512	25	74	68	227	40	64	3	11
Privat	488	23	73	62	220	33	63	3	11
Gjennom burettslag e.l.	24	2	1	6	7	7	1	-	-
Leigd	217	8	17	42	84	35	24	5	2

Tabell 26. Folkemengd etter alder, kjønn og type bustadstrøk/grunnkrins. 3. november 1990

	I alt	Alder										
		0-6	7-15	16-19	20-24	25-29	30-49	50-59	60-66	67-69	70-79	80-
Kommunen	4556	433	650	307	351	267	1146	347	277	128	429	221
Menn	2281	204	326	150	186	156	607	175	140	58	197	82
Kvinner	2275	229	324	157	165	111	539	172	137	70	232	139
Type bustadstrøk og kjønn												
Tettsteder												
Tettbygde strøk	860	93	110	55	70	52	211	66	54	26	65	58
Menn	407	40	61	19	34	35	109	30	26	15	25	13
Kvinner	453	53	49	36	36	17	102	36	28	11	40	45
5231 Haugland	317	36	36	20	26	25	67	26	21	11	21	28
Menn	147	12	23	4	13	16	34	11	11	8	9	6
Kvinner	170	24	13	16	13	9	33	15	10	3	12	22
5232 Manger	543	57	74	35	44	27	144	40	33	15	44	30
Menn	260	28	38	15	21	19	75	19	15	7	16	7
Kvinner	283	29	36	20	23	8	69	21	18	8	28	23
Spreittbygde strøk	3689	339	538	252	279	215	933	281	223	102	364	163
Menn	1870	164	264	131	150	121	497	145	114	43	172	69
Kvinner	1819	175	274	121	129	94	436	136	109	59	192	94
Uoppgitt	7	1	2	-	2	-	2	-	-	-	-	-
Delområde, grunnkrins og kjønn												
01 Radøy nord	2066	212	272	128	154	127	475	165	141	59	222	111
Menn	1036	90	145	64	89	77	249	84	67	26	109	36
Kvinner	1030	122	127	64	65	50	226	81	74	33	113	75
0101 Marøy	83	11	5	6	4	8	15	13	6	5	4	6
Menn	44	5	4	3	2	4	9	5	4	3	3	2
Kvinner	39	6	1	3	2	4	6	8	2	2	1	4
0102 Risnes	189	15	24	13	11	9	47	10	18	4	30	8
Menn	98	7	12	8	8	5	25	6	7	3	14	3
Kvinner	91	8	12	5	3	4	22	4	11	1	16	5
0103 Straume	46	3	8	3	4	1	9	5	2	-	8	3
Menn	27	2	5	2	3	1	4	3	1	-	4	2
Kvinner	19	1	3	1	1	-	5	2	1	-	4	1
0104 Nordanger	256	38	35	15	16	18	56	25	21	7	16	9
Menn	133	14	22	9	7	12	30	11	12	3	10	3
Kvinner	123	24	13	6	9	6	26	14	9	4	6	6
0105 Haugland	403	45	54	23	31	35	90	29	25	13	28	30
Menn	188	15	32	5	17	20	47	13	12	8	13	6
Kvinner	215	30	22	18	14	15	43	16	13	5	15	24
0106 Kvalheim	96	4	14	5	10	3	24	8	6	4	13	5
Menn	46	1	7	2	7	2	12	4	2	1	6	2
Kvinner	50	3	7	3	3	1	12	4	4	3	7	3
0107 Vågenes	121	10	13	4	9	8	27	7	11	5	23	4
Menn	57	4	8	1	4	4	16	4	3	3	9	1
Kvinner	64	6	5	3	5	4	11	3	8	2	14	3
0108 Hella	166	8	18	7	16	10	30	20	18	7	24	8
Menn	89	5	11	3	12	7	16	10	8	1	13	3
Kvinner	77	3	7	4	4	3	14	10	10	6	11	5
0109 Grindheim	74	6	9	9	5	2	17	7	4	2	9	4
Menn	37	4	4	7	1	-	9	3	2	1	4	2
Kvinner	37	2	5	2	4	2	8	4	2	1	5	2
0110 Sætre	249	40	37	18	21	17	62	12	3	4	21	14
Menn	127	21	17	11	13	10	33	5	2	2	8	5
Kvinner	122	19	20	7	8	7	29	7	1	2	13	9
0111 Sletta	161	15	27	10	8	9	39	6	15	4	20	8
Menn	73	5	8	5	3	7	20	4	8	-	11	2
Kvinner	88	10	19	5	5	2	19	2	7	4	9	6
0112 Ystebø	222	17	28	15	19	7	59	23	12	4	26	12
Menn	117	7	15	8	12	5	28	16	6	1	14	5
Kvinner	105	10	13	7	7	2	31	7	6	3	12	7
02 Radøy sør	2483	220	376	179	195	140	669	182	136	69	207	110
Menn	1241	114	180	86	95	79	357	91	73	32	88	46
Kvinner	1242	106	196	93	100	61	312	91	63	37	119	64
0201 Toska	62	3	14	1	7	1	13	6	5	2	5	5
Menn	27	-	8	-	1	-	8	2	2	1	2	3
Kvinner	35	3	6	1	6	1	5	4	3	1	3	2

Tabell 26 (framh.). Folkemengd etter alder, kjønn og type bustadstrøk/grunnkrins. 3. november 1990

	I alt	Alder										
		0-6	7-15	16-19	20-24	25-29	30-49	50-59	60-66	67-69	70-79	80-
Delområde, grunnkrins og kjønn (framh.)												
0202 Birkeland	124	4	19	10	11	7	25	20	11	-	10	7
Menn	61	2	7	4	7	5	16	7	7	-	5	1
Kvinner	63	2	12	6	4	2	9	13	4	-	5	6
0203 Mangervåg	186	19	28	5	13	7	50	5	16	13	21	9
Menn	94	11	14	3	6	4	25	3	7	7	10	4
Kvinner	92	8	14	2	7	3	25	2	9	6	11	5
0204 Manger	522	52	75	37	45	27	141	39	26	9	41	30
Menn	246	26	37	15	20	20	74	18	13	3	13	7
Kvinner	276	26	38	22	25	7	67	21	13	6	28	23
0205 Solend	116	8	13	12	9	8	26	10	8	3	19	-
Menn	56	3	6	5	3	4	15	7	2	1	10	-
Kvinner	60	5	7	7	6	4	11	3	6	2	9	-
0206 Lie	99	4	12	10	15	4	25	7	5	3	10	4
Menn	49	-	5	6	6	3	12	4	3	1	6	3
Kvinner	50	4	7	4	9	1	13	3	2	2	4	1
0207 Marås	125	11	18	6	14	12	32	13	4	4	8	3
Menn	68	7	10	2	7	8	16	8	4	1	3	2
Kvinner	57	4	8	4	7	4	16	5	-	3	5	1
0208 Askeland/Taule	138	6	15	14	11	10	27	14	4	5	21	11
Menn	71	2	9	8	6	6	14	7	2	2	9	6
Kvinner	67	4	6	6	5	4	13	7	2	3	12	5
0209 Dale	81	1	16	10	4	1	20	9	5	2	7	6
Menn	40	1	6	4	4	1	8	8	2	2	2	2
Kvinner	41	-	10	6	-	-	12	1	3	-	5	4
0210 Austmarka	249	32	57	26	13	15	93	4	1	2	4	2
Menn	126	16	31	14	5	6	47	3	-	1	2	1
Kvinner	123	16	26	12	8	9	46	1	1	1	2	1
0211 Kalnes	81	10	6	4	5	5	17	12	14	2	4	2
Menn	39	2	3	2	4	2	9	6	8	-	1	2
Kvinner	42	8	3	2	1	3	8	6	6	2	3	-
0212 Vetås	144	10	30	10	5	4	46	6	9	4	15	5
Menn	73	7	11	5	4	1	26	3	5	1	8	2
Kvinner	71	3	19	5	1	3	20	3	4	3	7	3
0213 Tjore	207	27	35	17	10	15	59	10	10	5	14	5
Menn	108	20	16	11	3	6	31	3	7	3	6	2
Kvinner	99	7	19	6	7	9	28	7	3	2	8	3
0214 Sæbø/Hole	136	16	12	5	14	12	37	8	3	4	15	10
Menn	68	8	5	2	7	6	20	5	1	3	6	5
Kvinner	68	8	7	3	7	6	17	3	2	1	9	5
0215 Kolstad	189	15	21	12	19	11	50	18	12	10	11	10
Menn	102	9	9	5	12	7	30	7	8	6	4	5
Kvinner	87	6	12	7	7	4	20	11	4	4	7	5
0216 Kviste	22	2	5	-	-	1	8	1	3	-	1	1
Menn	12	-	3	-	-	-	6	-	2	-	-	1
Kvinner	10	2	2	-	-	1	2	1	1	-	1	-
0217 Bogno	2	-	-	-	-	-	-	-	-	1	1	-
Menn	1	-	-	-	-	-	-	-	-	-	1	-
Kvinner	1	-	-	-	-	-	-	-	-	1	-	-
Uoppgitt	7	1	2	-	2	-	2	-	-	-	-	-

Tabell 27. Yrkesaktive 16 år og over i året, etter næring, kjønn og type bustadstrøk/grunnkrins.
3. november 1990

	I alt	Jord- bruk, skog- bruk, fiske og fangst	Oljeut- vinning og berg- verks- drift	Industri	Kraft- og vass- for- syning	Bygge- og anleggs- verk- semd	Vare- handel, hotell- og resta- rant- verk- semd	Transport, lagring, post- og telekom- munika- sjonar	Bank-, finan- sierings- og forsikrings- verksemd, eigedoms- drift og forretnings- messig teneste- yting	Offent- leg, sosial og privat tenes- teyting
Kommunen	2061	277	14	511	16	181	207	125	61	669
Menn	1177	190	9	362	12	171	80	104	42	207
Kvinner	884	87	5	149	4	10	127	21	19	462
Type bustadstrøk og kjønn										
Tettstader										
Tettbygde strøk	394	28	5	120	3	24	36	21	11	146
Menn	206	22	4	75	3	22	9	16	7	48
Kvinner	188	6	1	45	-	2	27	5	4	98
5231 Haugland	131	20	1	42	-	8	13	4	1	42
Menn	70	14	1	32	-	8	4	3	1	7
Kvinner	61	6	-	10	-	-	9	1	-	35
5232 Manger	263	8	4	78	3	16	23	17	10	104
Menn	136	8	3	43	3	14	5	13	6	41
Kvinner	127	-	1	35	-	2	18	4	4	63
Spreittbygde strøk	1666	249	9	390	13	157	171	104	50	523
Menn	970	168	5	286	9	149	71	88	35	159
Kvinner	696	81	4	104	4	8	100	16	15	364
Uoppgitt	1	-	-	1	-	-	-	-	-	-
Delområde, grunnkrins og kjønn										
01 Radøy nord	906	183	7	217	3	80	91	44	17	264
Menn	521	124	5	160	1	74	38	38	14	67
Kvinner	385	59	2	57	2	6	53	6	3	197
0101 Marøy	42	15	-	6	-	1	8	3	-	9
Menn	22	10	-	4	-	1	3	3	-	1
Kvinner	20	5	-	2	-	-	5	-	-	8
0102 Risnes	83	11	-	13	1	8	8	4	1	37
Menn	48	7	-	10	1	6	5	4	1	14
Kvinner	35	4	-	3	-	2	3	-	-	23
0103 Straume	22	15	-	2	-	1	2	-	1	1
Menn	13	8	-	2	-	1	1	-	1	-
Kvinner	9	7	-	-	-	-	1	-	-	1
0104 Nordanger	116	28	-	32	-	7	11	7	3	28
Menn	66	18	-	21	-	7	4	6	2	8
Kvinner	50	10	-	11	-	-	7	1	1	20
0105 Haugland	169	24	2	54	-	11	24	7	3	44
Menn	94	16	2	41	-	11	10	6	1	7
Kvinner	75	8	-	13	-	-	14	1	2	37
0106 Kvalheim	38	10	-	8	-	4	4	2	1	9
Menn	23	7	-	6	-	4	2	2	1	1
Kvinner	15	3	-	2	-	-	2	-	-	8
0107 Vågenes	50	11	1	10	-	11	3	1	-	13
Menn	29	6	-	9	-	11	1	1	-	1
Kvinner	21	5	1	1	-	-	2	-	-	12
0108 Hella	82	12	2	22	-	4	5	3	1	33
Menn	47	12	2	15	-	4	3	2	1	8
Kvinner	35	-	-	7	-	-	2	1	-	25
0109 Grindheim	33	7	-	7	-	2	4	1	-	12
Menn	14	3	-	3	-	2	2	1	-	3
Kvinner	19	4	-	4	-	-	2	-	-	9
0110 Sætre	114	23	-	19	-	17	13	8	2	32
Menn	71	16	-	16	-	17	5	6	2	9
Kvinner	43	7	-	3	-	-	8	2	-	23
0111 Sletta	59	13	1	9	-	7	3	2	3	21
Menn	34	9	1	7	-	5	1	1	3	7
Kvinner	25	4	-	2	-	2	2	1	-	14
0112 Ystebø	98	14	1	35	2	7	6	6	2	25
Menn	60	12	-	26	-	5	1	6	2	8
Kvinner	38	2	1	9	2	2	5	-	-	17
02 Radøy sør	1154	94	7	293	13	101	116	81	44	405
Menn	655	66	4	201	11	97	42	66	28	140
Kvinner	499	28	3	92	2	4	74	15	16	265
0201 Toska	26	11	-	1	-	1	2	-	-	9
Menn	12	7	-	-	-	-	1	2	-	1
Kvinner	14	4	-	1	-	-	1	-	-	8

Tabell 27 (framh.). Yrkesaktive 16 år og over i året, etter næring, kjønn og type bustadstrøk/grunnkrins.
3. november 1990

	I alt	Jord- bruk, skog- bruk, fiske og fangst	Oljeut- vinning og berg- verks- drift	Industri	Kraft- og vass- for- syning	Byggje- og anleggs- verk- semnd	Vare- handel, hotell- og restau- rant- verk- semnd	Transport, lagring, post- og telekom- munika- sjonar	Bank-, finan- sierings- og forsikrings- verksemnd, eigedoms- drift og forretnings- messig teneste- yting	Offent- leg, sosial og privat tenes- teyting
Delområde, grunnkrins og kjønn (framh.)										
0202 Birkeland	55	8	-	14	1	4	6	5	1	16
Menn	36	6	-	12	1	4	2	5	1	5
Kvinner	19	2	-	2	-	-	4	-	-	11
0203 Mangervåg	78	6	-	35	-	1	2	2	3	29
Menn	44	4	-	23	-	-	1	2	2	12
Kvinner	34	2	-	12	-	1	1	-	1	17
0204 Manger	259	12	4	67	3	16	25	17	12	103
Menn	133	9	3	35	3	15	6	13	7	42
Kvinner	126	3	1	32	-	1	19	4	5	61
0205 Solend	54	9	-	11	-	7	6	3	3	15
Menn	28	5	-	7	-	7	-	2	1	6
Kvinner	26	4	-	4	-	-	6	1	2	9
0206 Lie	54	5	-	12	-	2	8	1	-	26
Menn	30	3	-	10	-	2	4	1	-	10
Kvinner	24	2	-	2	-	-	4	-	-	16
0207 Marås	57	4	-	16	1	6	5	2	1	22
Menn	31	2	-	10	1	6	2	2	1	7
Kvinner	26	2	-	6	-	-	3	-	-	15
0208 Askeland/Taule	63	8	-	15	2	4	3	9	4	18
Menn	40	7	-	13	1	4	-	7	2	6
Kvinner	23	1	-	2	1	-	3	2	2	12
0209 Dale	40	7	-	6	-	5	4	2	2	14
Menn	25	5	-	6	-	5	2	1	1	5
Kvinner	15	2	-	-	-	-	2	1	1	9
0210 Austmarka	114	1	1	29	1	9	18	8	5	42
Menn	64	1	-	21	1	9	7	7	4	14
Kvinner	50	-	1	8	-	-	11	1	1	28
0211 Kalnes	35	-	-	12	2	5	4	2	1	9
Menn	22	-	-	10	1	5	3	2	-	1
Kvinner	13	-	-	2	1	-	1	-	1	8
0212 Vetås	61	5	-	14	-	9	6	5	5	17
Menn	39	4	-	11	-	9	2	5	3	5
Kvinner	22	1	-	3	-	-	4	-	2	12
0213 Tjore	91	10	2	10	1	12	12	7	2	35
Menn	50	6	1	6	1	11	6	6	1	12
Kvinner	41	4	1	4	-	1	6	1	1	23
0214 Sæbø/Hole	60	1	-	16	1	7	4	7	3	21
Menn	33	-	-	12	1	6	1	3	3	7
Kvinner	27	1	-	4	-	1	3	4	-	14
0215 Kolstad	95	6	-	33	1	12	9	8	1	25
Menn	60	6	-	23	1	12	3	7	1	7
Kvinner	35	-	-	10	-	-	6	1	-	18
0216 Kviste	12	1	-	2	-	1	2	1	1	4
Menn	8	1	-	2	-	1	2	1	1	-
Kvinner	4	-	-	-	-	-	-	-	-	4
Uoppgitt	1	-	-	1	-	-	-	-	-	-

Tabell 28. Privathushald. Utvalde kjenneteikn for bustadstandard, og disponering av personbil. Bustadstrøk/grunnkrins. 3. november 1990

	Alle privat- hushald	Bustaden har både bad og WC	Kjøkken 6 m ² eller større	Bustaden bygd etter 1960	Hushaldet eig bustaden	Hushaldet dispo- nerer bil	Bustad- romma er på eitt plan	Bustaden ligg i 2. et. eller huset har ikkje heis
Kommunen	1568	1477	1433	847	1227	1119	1420	98
Type bustadstrøk								
Tettstader								
Tettbygde strøk	285	278	264	167	223	206	267	32
5231 Haugland	105	101	99	50	86	73	98	18
5232 Manger	180	177	165	117	137	133	169	14
Spreittbygde strøk	1282	1198	1168	679	1003	912	1152	66
Uoppgitt	1	1	1	1	1	1	1	-
Delområde og grunnkrins								
01 Radøy nord	712	661	655	355	566	501	638	47
0101 Marøy	32	31	31	13	28	25	31	-
0102 Risnes	69	62	66	32	57	51	62	2
0103 Straume	15	12	12	5	11	9	12	-
0104 Nordanger	82	75	77	41	61	65	71	4
0105 Haugland	136	130	128	70	111	97	125	20
0106 Kvalheim	36	35	32	13	28	25	32	2
0107 Vågenes	47	46	40	21	38	33	43	2
0108 Hella	68	62	61	26	55	42	59	5
0109 Grindheim	23	21	23	9	16	18	21	1
0110 Sætre	77	69	69	49	63	56	68	4
0111 Sletta	54	52	48	32	38	37	51	5
0112 Ystebø	73	66	68	44	60	43	63	2
02 Radøy sør	855	815	777	491	660	617	781	51
0201 Toska	22	22	20	6	14	13	21	1
0202 Birkeland	41	38	38	23	32	28	37	1
0203 Mangervåg	74	72	69	37	59	54	69	7
0204 Manger	170	164	151	110	121	124	154	14
0205 Solend	42	40	40	22	32	33	40	3
0206 Lie	32	31	31	20	24	20	30	-
0207 Marås	42	40	39	26	34	28	37	3
0208 Askeland/Taule	53	48	47	22	39	28	48	7
0209 Dale	27	24	23	11	25	20	23	-
0210 Austmarka	68	67	63	65	57	60	66	4
0211 Kalnes	31	30	31	15	23	23	28	1
0212 Vetås	53	49	46	30	42	38	46	4
0213 Tjore	66	64	61	46	61	53	61	2
0214 Sæbø/Hole	56	54	47	18	38	38	52	2
0215 Kolstad	70	64	63	36	53	51	61	2
0216 Kviste	7	7	7	4	5	5	7	-
0217 Bogno	1	1	1	-	1	1	1	-
Uoppgitt	1	1	1	1	1	1	1	-

1260 RADØY

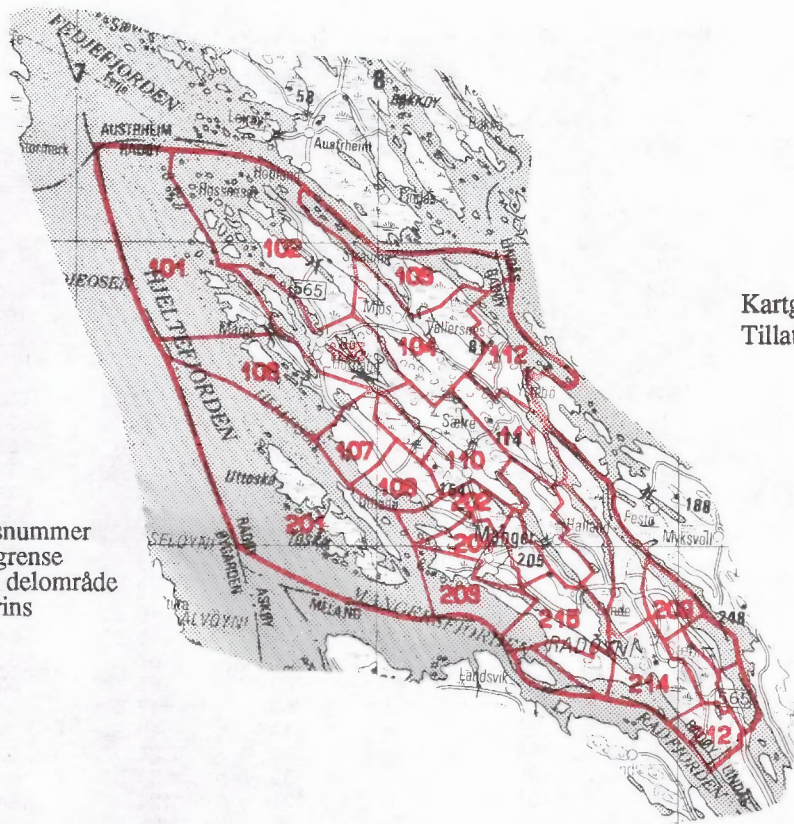

Kartgrunnlag M ca. 1:250 000
Tillatelsenr. 74/91 Statens kartverk

207 Grunnkrinsnummer
Kommunegrense
Grense for delområde og grunnkrins



Utsnitt av krinskart

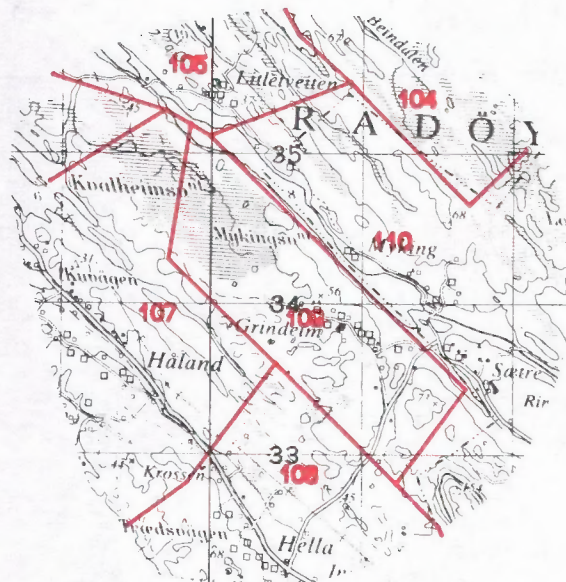

Kartgrunnlag M ca. 1:50 000
Løyvenr. 74/91 Statens kartverk

Utsnitt av krinskart

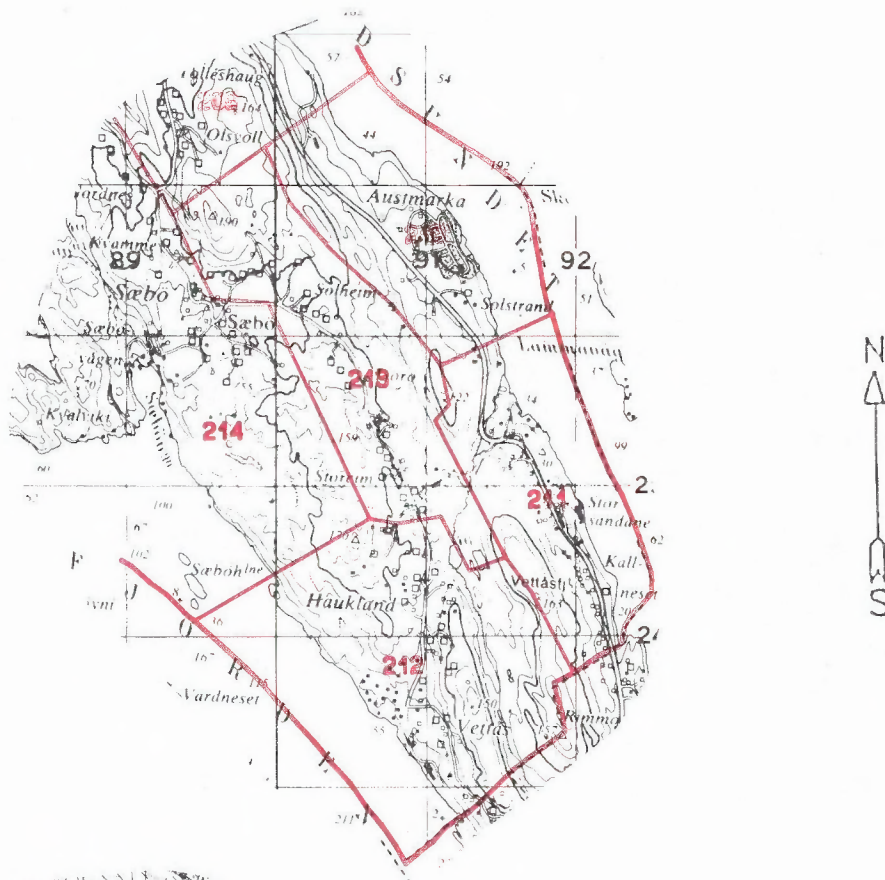

Utsnitt av krinskart

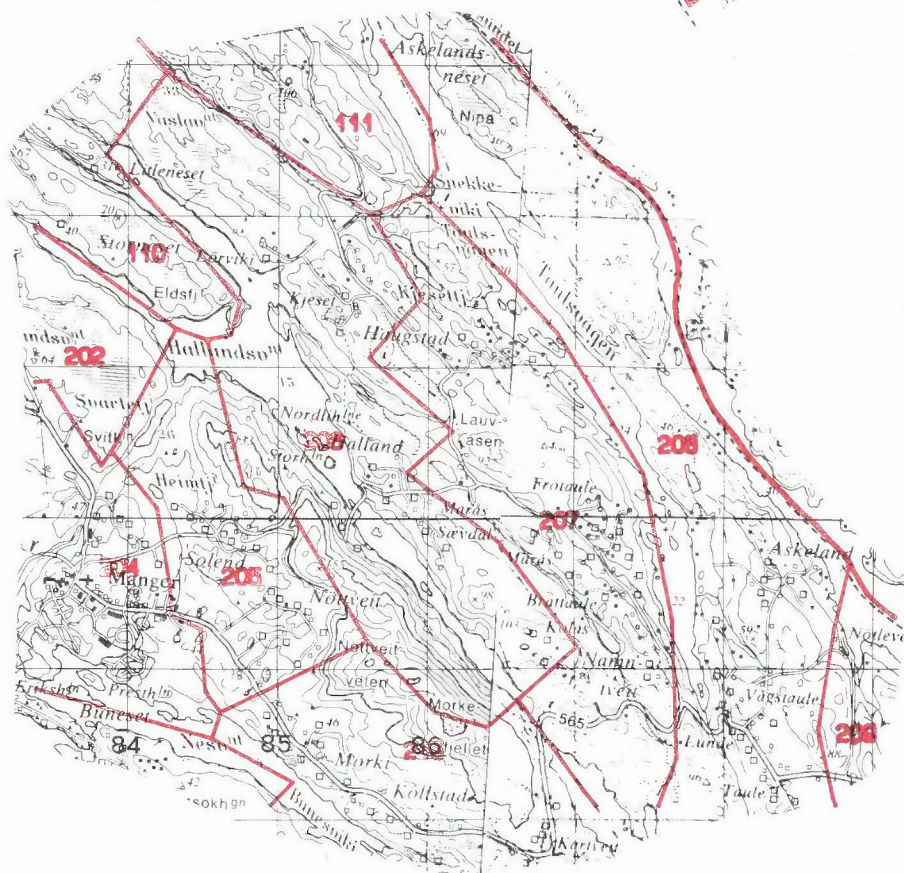

Kartgrunnlag M ca. 1:50 000
Tillatelsenr. 74/91 Statens kartverk

Avgrensning av Haugland tettstad



Avgrensning av Manger tettstad

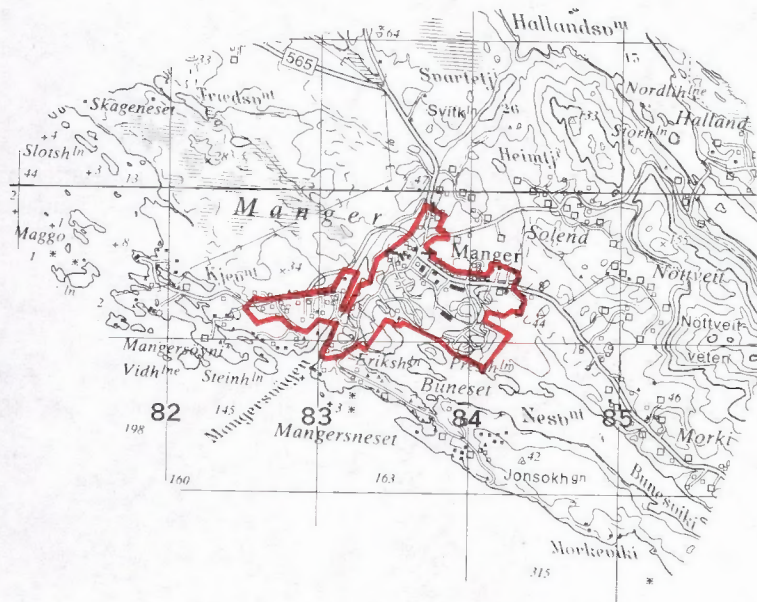

Kartgrunnlag M ca. 1:50 000
Løyvern. 74/91 Statens kartverk



FoB 90
Folke- og bustadteljing 1990 blir gjennomført av Statistisk sentralbyrå

Opgavene er undergitt teieplikt. Dei vil berre bli nytta til å utarbeide statistikk og vil bli oppbevarte på ein trygg måte.

VIKTIG:
Bruk helst blyant eller blå/svart kulepenn

Slik: Ikkje slik:



1 Kven bur du saman med i leilegheita?
Rettleiinga fortel kva vi meiner med ei leilegheit. Set fleire kryss om nødvendig.

- | | |
|--------------------------------------|--|
| <input type="checkbox"/> Ingen | <input type="checkbox"/> Sysken |
| <input type="checkbox"/> Ektemake | <input type="checkbox"/> Svigerforeldre, svigerinne, svoger, svigerbarn, tante, onkel, niese, nevø |
| <input type="checkbox"/> Sambuar | <input type="checkbox"/> Besteforeldre, barnebarn |
| <input type="checkbox"/> Dotter, son | <input type="checkbox"/> Andre personar |
| <input type="checkbox"/> Mor, far | |

2 Hadde du inntektsgivande arbeid i minst 100 timar i året frå 3. nov. 1989 til 2. nov. 1990?

Arbeid som ulønt familiemedlem i familiebedrift blir også rekna som inntektsgivande arbeid (t.d. butikk, gardsbruk).

- Ja Nei

! Svare du nei her, skal du ikkje fylle ut resten av denne sida.

3 Kor mange månader hadde du heiltids- og/eller deltidsarbeid i året frå 3. nov. 1989 til 2. nov. 1990?
Sjå rettleiinga.

Heiltid: månader

Deltid: månader

4 Før opp namn og adresse på den arbeidsstaden (bedrifta) der du hadde inntektsgivande arbeid lengst tid i året frå 3. nov. 1989 til 2. nov. 1990.
Med bedrift meiner vi fabrikk, butikk, gardsbruk, likningskontor e.l.

Namn:

Gate/veg:

Poststad:

5 Gjer greie for verksemda på denne arbeidsstaden så nøye som du kan.
Skriv t.d. produksjon av møblar, sal av bilar, bokhandel, jordbruk, utleige av maskiner, arkitektverksemd e.l.

Verksemd:

6 Kva for yrke (tittel) hadde du på denne arbeidsstaden?

Skriv t.d. heimhjelp, rørleggjar, frisør, sjukepleiar, reingjeringshjelp, kokk, platearbeidar, salskonsulent, førskulelærer e.l.

Yrke:

7 Korleis er/var du knytt til arbeidsstaden du nemnde i spørsmål 4?

- Som fast eller mellombels tilsett
- Som sjølvstendig næringsdrivande (eigar)
- Som familiemedlem utan fast lønn i familiebedrift

8 Hadde du inntektsgivande arbeid i veka 27. okt. - 2. nov. 1990?
Sjå rettleiinga.

- Ja Nei

! Svare du nei her, skal du ikkje fylle ut resten av denne sida.

9 Kva er den vanlege/avtala arbeidstida di i veka?

- | | |
|--------------------------------------|--|
| <input type="checkbox"/> 1-9 timar | <input type="checkbox"/> 30-34 timar |
| <input type="checkbox"/> 10-19 timar | <input type="checkbox"/> 35-39 timar |
| <input type="checkbox"/> 20-29 timar | <input type="checkbox"/> 40 timar eller meir |

10 Kor mange timar inntektsgivande arbeid utførte du i veka 27. okt. - 2. nov.?

- | | |
|--------------------------------------|---|
| <input type="checkbox"/> 1-9 timar | <input type="checkbox"/> 35-39 timar |
| <input type="checkbox"/> 10-19 timar | <input type="checkbox"/> 40 timar eller meir |
| <input type="checkbox"/> 20-29 timar | <input type="checkbox"/> Ingen, eg arbeide ikkje denne veka |
| <input type="checkbox"/> 30-34 timar | |

! Arbeidde du ikkje denne veka, skal du ikkje fylle ut resten av denne sida.

11 Kvar møtte du på arbeid i veka 27. okt. - 2. nov.?
Sjå rettleiinga.

- Eg møtte fast på same arbeidsstaden, adressa som eg førte opp i spørsmål
- Eg møtte fast på ein annan stad. Skriv adressa

Kommune:

Gate/veg:

Poststad:

- Eg møtte på ulike stader denne veka

! Møtte du på ulike stader denne veka, skal du ikkje fylle ut resten av denne sida.

12 Kor mange gonger reiste eller gjekk du frå heimstaden din til arbeidsstaden i veka 27. okt. - 2. nov.?
Med heimstad meiner vi adressa i namnefeltet øvst på skjemaet.

- | | |
|--|-------------------------------------|
| <input type="checkbox"/> Ingen, eg bur på arbeidsstaden (arbeider heime) | <input type="checkbox"/> 1 gong |
| | <input type="checkbox"/> 2-3 gonger |

- | | |
|---|--|
| <input type="checkbox"/> Ingen, eg var ikkje på heimstaden denne veka | <input type="checkbox"/> 4 gonger eller fleire |
|---|--|

! Reiste du ikkje denne veka, skal du ikkje fylle ut resten av denne sida.

13 Kor lang tid brukte du til vanleg frå heimstaden til arbeidsstaden (ein veg) i veka 27. okt. - 2. nov.?

- | | |
|---------------------------------------|--|
| <input type="checkbox"/> Under 15 min | <input type="checkbox"/> 45-59 min |
| <input type="checkbox"/> 15-29 min | <input type="checkbox"/> 60-89 min |
| <input type="checkbox"/> 30-44 min | <input type="checkbox"/> 90 min eller meir |

14 Kva for transportmiddel brukte du til vanleg frå heimstaden til arbeidsstaden (ein veg) i veka 27. okt. - 2. nov.?
Set fleire kryss om nødvendig.

- | | |
|---|---|
| <input type="checkbox"/> Bil | <input type="checkbox"/> Båt |
| <input type="checkbox"/> Buss | <input type="checkbox"/> Brukte sykkel, gjekk i meir enn 10 min |
| <input type="checkbox"/> Tog, trikk, T-bane | <input type="checkbox"/> Anna |

VIKTIG:
Bruk helst
blyant eller
blå/svart kulepenn



Slik

Ikkje slik

Spørsmåla på denne sida gjeld leilegheita der oppgåvegivaren er registrert som busett 3. november 1990 i Folkeregisteret, sjå adressa i namnefeltet på den andre sida.

1 Har andre som bur i leilegheita fått bustadskjema? Ja Nei

Dersom det er motteke eitt bustadskjema i leilegheita, skal det fyllast ut og sendast tilbake i svarkonvolutten saman med alle personskjema.

Dersom fleire i leilegheita har fått bustadskjema, treng de berre svare på spørsmåla om bustaden (leilegheita) på eitt av dei. For kvar leilegheit skal det nyttast berre ein svarkonvolutt. Send derfor alle skjema frå dei busette i leilegheita tilbake i den same svarkonvolutten.

2 Kor mange rom på 6 m² eller meir er det i leilegheita? Ta ikkje med kjøkken, gang, bad o.l.

1 2 3 4 5

6 7 8 9 eller fleire

3 Kor stor er leilegheita målt i kvadratmeter? Ta med alle rom til bustadformål, også kjøkken, gang, bad o.l.

Under 50 m² 100-129 m²

50-59 m² 130-149 m²

60-79 m² 150-199 m²

80-99 m² 200 m² eller meir

4 Kor stort er kjøkkenet i leilegheita?

6 m² eller større Det er ikkje kjøkken i leilegheita

Mindre enn 6 m²

5 Er det bad eller dusj inne i leilegheita?

Ja Nei

6 Er det vassklosett inne i leilegheita?

Ja Nei

7 Kva slags kjelder til oppvarming er det i leilegheita?

Sentralvarme (radiatorar e.l.) Omnar for flytande brensel (olje, parafin e.l.)

Elektriske omnar, varme-kablar e.l. Omnar for fast brensel (ved, koks e.l.)

8 Har leilegheita kjøkken, bad/dusj, wc og minst eitt bustadrom i same etasje?

Ja Nei

9 Kva etasje ligg leilegheita i? Set fleire kryss dersom leilegheita har bustadrom i fleire etasjar.

Kjellaretasje Underetasje

1. 2. 3. 4. 5. eller høgare

10 Kva slags eige-/leigeforhold er det til leilegheita? Set berre eitt kryss.

Eg/vi eig ho gjennom eit burettslag eller bustadaksjeselskap

Eg/vi eig ho aleine eller saman med andre

Eg/vi leiger ho gjennom arbeidet (tenestebustad)

Eg/vi leiger ho for eit avgrensa tidsrom

Eg/vi leiger ho på andre vilkår

11 Kor mange personbilar disponerer dei som bur i leilegheita?

Ingen 1 2 3 eller fleire

12 Sorterer hushaldet til vanleg avfallet sitt? Set berre kryss for avfallstypar som blir leverte/henta etter at dei er sorterte ut.

Inga særskild sortering. Praktisk vanskeleg, manglar tilbod e.l.

Papir Måling, lakk, olje e.l.

Glas Anna avfall

Batteri

13 Kva slags hus ligg leilegheita i? Sjå rettleinga.

Frittliggjande einbustad eller våningshus knytt til gardsdrift

Hus i kjede, rekkjehus, terrassehus eller vertikaldelt tomannsbustad

Horisontaldelt tomannsbustad eller anna bustadbygg med mindre enn 3 etasjar

Blokk, leigegard eller anna bustadbygg med 3 etasjar eller meir

Forretningsbygg, pensjonat, aldersheim, militærforlegning eller anna bygg for felleshushald

14 Er det heis i huset?

Ja Nei

15 Kor mange leilegheiter er det i huset?

1 2 3 4 5

6 7 8 9 eller fleire

16 Når vart huset bygd? (opphavleg byggjeår)

1900 eller før 1946 - 1960

1901 - 1920 1961 - 1970

1921 - 1940 1971 - 1980

1941 - 1945 1981 - 1990

Pris kr 50,00

Publikasjonen kjem ut i kommisjon hos Universitetsforlaget, Oslo, og er til salgs hos alle bokhandlarar.

ISBN 82-537-3330-5