

0617 GOL



Folke- og bustadteljing 1990

Gol

**FOLKE- OG BUSTADTELJING
1990**

KOMMUNEHEFTE

0617 GOL

STATISTISK SENTRALBYRÅ
OSLO-KONGSVINGER 1992

ISBN 82-537-3304-6

EMNEGRUPPE
31 Folketellinger

ANDRE EMNEORD
Arbeidstid
Befolkning
Boliger
Grunnkretser
Husholdninger
Syssestelling
Yrkesaktive

Forord

Hovudformålet med Folke- og bustadteljing 1990 er å gi eit bilete av befolkningen og levekåra i det norske samfunnet.

Eit anna viktig formål er å gi statistikk for mindre geografiske område som kommunar og delar av kommunar. For å dekkje dette formålet gir Statistisk sentralbyrå ut eit statistisk hefte for kvar kommune.

Når kommunehefta for alle kommunane i eit fylke er publiserte, vil det bli laga eit samandrag for fylket med tabellar som svarar til dei som finst i kommunehefta. Når alle kommunane i landet har fått hefta sine, vil det også bli laga eit samandrag for heile landet.

Innan utgangen av 1992 vil det vere etablert ein endeleg folketeljingsfil, og det blir utarbeidd eit hefte som dokumenterer folketeljingsprosjektet.

Resultata frå FoB90 vil i tillegg vere tilgjengelege i databasar i SSB, bl.a. Regionalstatistisk database. Det er vidare planar om ei spreining av folketeljingsdata i samband med publisering av annan statistikk frå SSB. Resultata vil ein også kunne få på maskinlesbar form. Brukarar som ønskjer meir omfattande bearbeiding av materialet vil få dette gjort i SSB mot å betale kostnadene.

Oslo/Kongsvinger, 15. januar 1992

Svein Longva

Jan Furseth

Innhald

	Side
Tabellregister	6
Figurdel	7
Tekstdel	
1. Formål	8
2. Opplegg og gjennomføring	8
2.1. Kva statistikken omfattar	8
2.2. Grunnlag for statistikken	8
2.3. Datainnsamling	8
3. Feilkjelder og uvisse resultat	8
4. Einingar, geografiske nivå og kjennemerke	9
4.1. Einingar	9
4.2. Geografiske nivå	10
4.3. Kjennemerke	11
4.3.1. Personkjennemerke	11
4.3.2. Bustadkjennemerke	14
4.3.3. Hushaldskjennemerke	15
5. Merknader til tabellane	16
Tabelldel	17
Vedlegg	
Kart over grunnkrinsar	
Kart over tettstader	
Personskjema	
Bustadskjema	

Standardteikn i tabellar

- Null
- 0,0 Mindre enn 0,5 av den brukte eininga

Tabellregister

	Side
1. Folkemengd ved folketeljingane 1875 - 1990, etter kommunegrensar pr. 3. november 1990	17
2. Folkemengd etter kjønn, ekteskapeleg status og alder. 3. november 1990	17
3. Hovudtal for utdanning. Personar 16-66 år etter yrkesaktivitet, arbeidstid i året, kjønn og utdanning. 3. november 1989 - 2. november 1990	18
4. Personar 16 år og over. Hovudtal for yrkesaktivitet i året 3. november 1989 - 2. november 1990	19
5. Hovudtal for yrkesaktive i året 3. november 1989 - 2. november 1990	20
6. Yrkesaktive 16 år og over, etter alder og næring/yrkesfelt. 3. november 1989 - 2. november 1990	21
7. Yrkesaktive 16 år og over, etter kjønn, arbeidstid i året og næring/yrkesfelt. 3. november 1989 - 2. november 1990	22
8. Hovudtal for yrkesaktive i veka 27. oktober - 2. november 1990, etter vanleg/avtala arbeidstid	24
9. Yrkesaktive 16 år og over i veka 27. oktober - 2. november 1990, etter kjønn, vanleg/avtala arbeidstid og næring/yrkesfelt	25
10. Yrkesaktive 16 år og over med fast oppmøteplass på arbeid i veka 27. oktober - 2. november 1990, etter talet på arbeidsreiser, reisetid og yrkesfelt/oppmøteplass	26
11. Yrkesaktive 16 år og over med fast arbeidsreise i veka 27. oktober - 2. november 1990, etter reisemåte, oppmøteplass, talet på arbeidsreiser, reisetid og etter reisemåte, kjønn og alder	27
12. Bustader og busette. Hustype, talet på rom, kjøkken. 3. november 1990	28
13. Bustader, rom og busette, etter hustype. 3. november 1990	28
14. Bustader etter eigeform og areal. Rom og busette, etter eigeform. 3. november 1990	28
15. Bustader etter talet på rom og talet på busette. 3. november 1990	29
16. Bustader etter byggeår for huset og hustype/eigeform/kjelde til oppvarming. Busette og rom, etter byggeår for huset. 3. november 1990	29
17. Bustader og busette. Sanitærutstyr, storleik og tilgjenge. 3. november 1990	30
18. Bustader etter standardindikatorar. Busette etter alder og standardindikatorar. 3. november 1990	31
19. Hushald, familiar og personar, etter hushaldstipe. Hushald etter hushaldstipe og talet på familiar i hushaldet/yrkesaktivitet i hushaldet/eigeform/talet på rom i bustaden og kjøkken. 3. november 1990	32
20. Hushald, familiar og personar, etter hushaldsstorleik/hushaldstipe. Absolutte tal og prosent. 3. november 1990	33
21. Hushald etter hushaldstipe og disponering av personbil/sortering av avfall. 3. november 1990	34
22. Familiar i privathushald etter familietype. Personar etter alder og familietype. 3. november 1990	34
23. Hovudtal for par og personar i par. 3. november 1990	35
24. Barn 0-17 år etter alder, familietype og mors/fars yrkesaktivitet i veka 27. oktober - 2. november 1990	35
25. Personar 67 år og over. Alder, talet på personar i hushaldet, hushaldstipe og indikatorar for bustadstandard. 3. november 1990	36
26. Folkemengd etter alder, kjønn og type bustadstrøk/grunnkrins. 3. november 1990	37
27. Yrkesaktive 16 år og over i året, etter næring, kjønn og type bustadstrøk/grunnkrins. 3. november 1990	38
28. Privathushald. Utvalde kjenneteikn for bustadstandard, og disponering av personbil. Bustadstrøk/grunnkrins. 3. november 1990	39

Figur 1. Yrkesaktive 16 år og over, etter næring. Prosent. 1980 og 1990

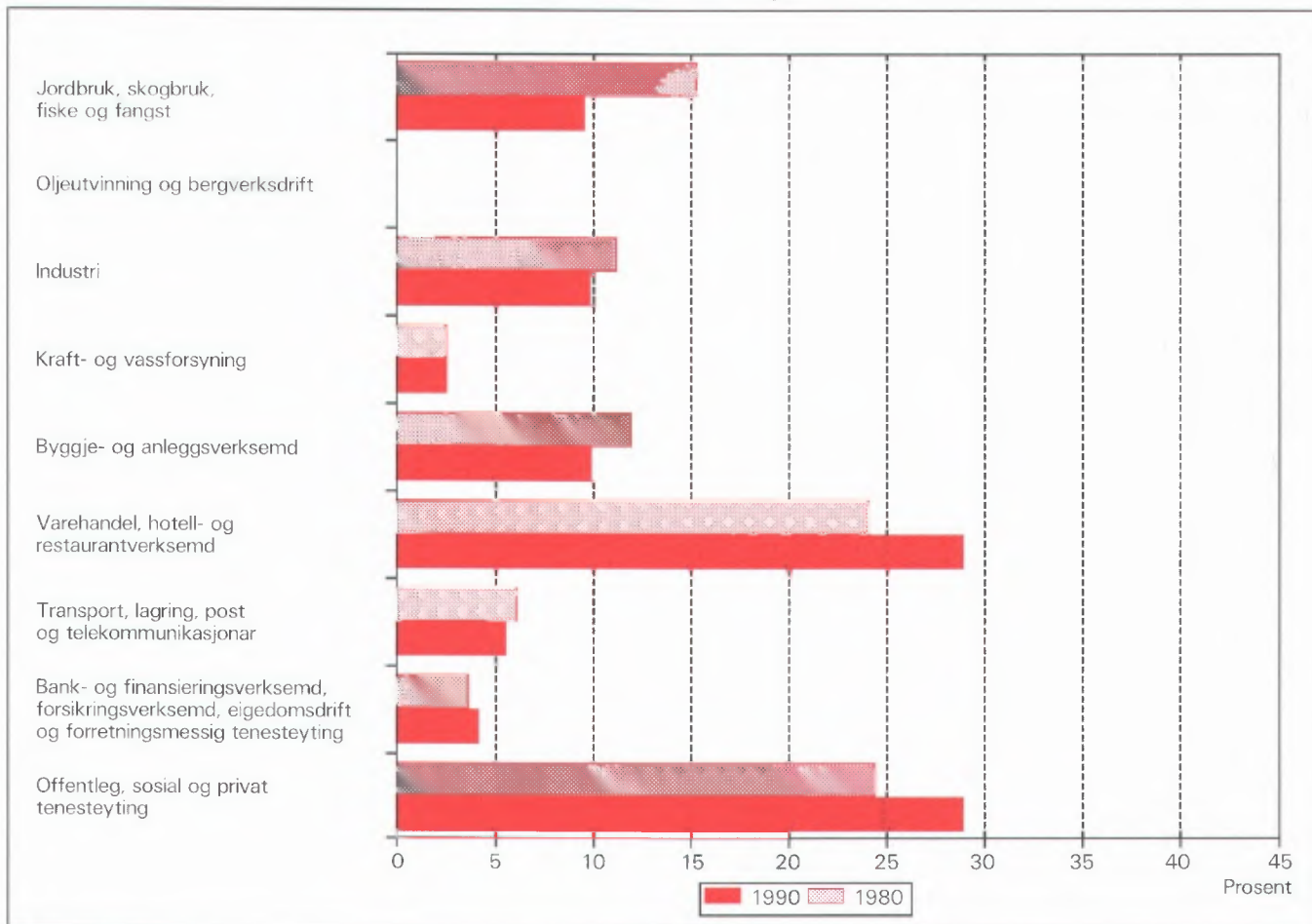

Figur 2. Hovudtal for bustadstandard og disponering av bil. Prosent. 1980 og 1990

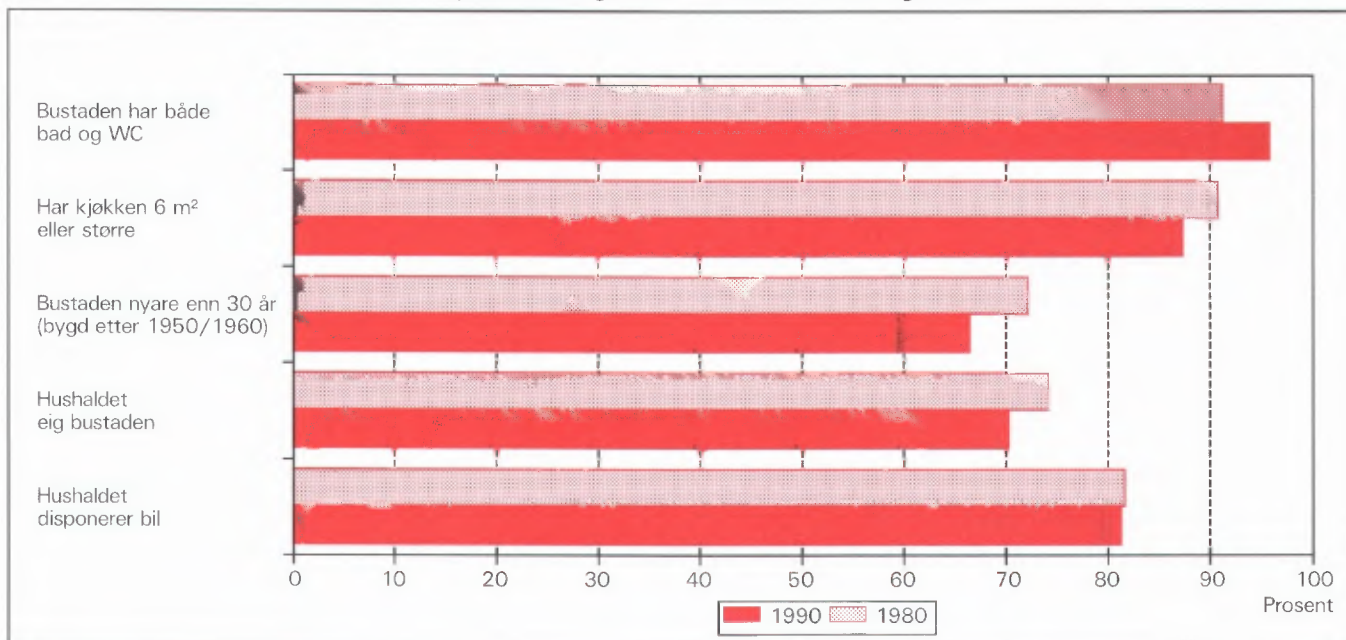

1. Formål

Hovudformålet med Folke- og bustadteljing 1990 (FoB90) er å gi eit bilete av befolkningen og levekåra i det norske samfunnet. Moderne folketeljingar legg stor vekt på å sjå opplysningar om bustader og butilhøve, sysselsetjing og yrke, utdannings- og inntektsforhold, arbeidsreiser mv. i samanheng.

Formålet med denne publikasjonen er å gi ei omtale av kvar kommune, og av område som er mindre enn ein kommune (delområde, krinsar, tettstader).

2. Opplegg og gjennomføring

2.1. Kva statistikken omfattar

FoB90 omfattar alle personar (også utanlandske statsborgarar) som var registrerte som busette i Noreg på teljingstidspunktet 3. november 1990, i samsvar med forskriftene om føring og ordning av folke-registra.

Bustadteljinga har med alle privatbustader der minst éin person var registrert som busett 3. november 1990.

Teljinga omfattar *ikkje* bustader der det ikkje budde folk eller der det budde nokon berre mellombels (t.d. ugifte personar som oppheldt seg utanom foreldreheimen på grunn av skolegang). Det er heller ikkje henta inn opplysningar om bustaden for dei som oppheldt seg i aldersheimar, pleieheimar, barneheimar og andre fellesinstitusjonar og får stell og tilsyn der.

Eininga *hus* er ikkje med i teljinga, men det blir gitt nokre opplysningar om det huset som bustaden ligg i.

2.2. Grunnlag for statistikken

I kommunar med færre enn 6 000 innbyggjarar fekk alle personar som var fødde i 1974 eller tidlegare, eit personskjema. Den eldste i kvar familie fekk i tillegg eit bustadskjema.

Svara på spørsmåla på desse utgjer dei fleste opplysningane i folke- og bustadteljinga. Dei andre oppgåvene kjem frå ulike statistiske og administrative register. Dei viktigaste registerkjennemerka er kjønn, alder og andre demografiske kjennemerke og utdanning.

I kommunar med 6 000 eller fleire innbyggjarar er det henta inn opplysningar på skjema berre frå eit utval av befolkningen 16 år og over. Teljingsopp- legget i utvalskommunane blir omtala i hefta for dei respektive kommunane, og i det informasjonsheftet som er nemnt.

Det er laga eit eige informasjonshefte som m.a. gjer greie for bakgrunn, metode, fagleg innhald og opplegg for bearbeiding av teljinga. Heftet kan ein få ved å vende seg til SSB, Folketeljingskontoret.

2.3. Datainnsamling

Folketeljingskjema blei sende i posten direkte til kvar einskild oppgåvegivar. Namn og adresse frå Det sentrale personregister (DSP) blei førde på i førehand.

Alle oppgåvegivarane fekk eit personskjema med rettleiing. I tillegg fekk den eldste i kvar familie eit bustadskjema og ein svarkonvolutt.

Utfylte skjema frå alle oppgåvegivarane i leileg- heita/bustaden blei sende samla tilbake i svarkonvo- lutt. Der det budde fleire familiar i same bustad, blei det berre brukt éin svarkonvolutt og berre eitt bustadskjema blei utfylt. Innsamlingsmetoden gav derfor grunnlag for å gruppere personar til hushald (sjå nedanfor).

Personar som ikkje hadde sendt inn folketeljings- skjema til rett tid, fekk tilsendt inntil to adresserte purringar.

3. Feilkjelder og uvisse resultat

Ved gjennomføring og bearbeiding av ei statistisk undersøking vil det alltid kunne oppstå feil som kan gi utslag i resultatata.

Dei fleste feila oppstår vanlegvis under oppgåde- innhentinga og kjem av urette svar eller mangelfullt utfylte skjema. Ved bearbeiding kan det oppstå feil når opplysningane blir koda, i vårt tilfelle spesielt opplysningane om næring og yrke.

SSB har ikkje kontakta oppgåvegivarane dersom det vart funne feil eller manglar ved utfyllinga. Materialet har likevel gjennomgått omfattande maski- nelle kontroll- og opprettingsrutinar. For kjennemer- ke med uoppgitt svar er det rekna ut eit mest mogleg sannsynleg svar på grunnlag av dei andre opplys- ningane personen har gitt og ut frå svara frå andre oppgåvegivarar.

Kontroll- og opprettingsrutinane vil bli nærare omtala i publikasjonen som dokumenterer FoB90-prosjektet. Publikasjonen vil bli gitt ut sist i 1992.

SSB gjennomfører ei kvalitetsundersøking i samband med folketeljinga. Undersøkinga tek sikte på å kontrollere kvaliteten av hushaldssamansetjinga i folketeljinga. Vidare skal ein vurdere eventuelle konsekvensar for statistikken av å nytte regelverket i folkeregisterlova som grunnlag for geografisk plassering av befolkningen. Ein ventar at resultatane vil ligge føre i 1992.

4. Einingar, geografiske nivå og kjennemerke

Når ikkje anna er nemnt, gjeld opplysningane situasjonen 3. november 1990.

4.1. Einingar

Person

Teljinga omfattar alle personar som etter folkeregistret er registrert som busett i Noreg på teljingsdagen 3. november 1990. Kven som skal reknast som busett og kvar dei skal ha adressa si, går fram av forskriftene om føring og ordning av folkeregistra.

Busette

Med busette meiner vi personar busette i privathushald. Talet på *busette i alt* vil derfor vere mindre enn talet på *personar i alt* i kommunen (folkemengd).

Barn

I tabellane 19-21 og 23-24 omfattar omgrepet *Barn* ugifte heimebuande barn under 18 år som er registrerte busette i familien til minst ein av foreldra eller andre føresette. Eldre barn som bur i heimen, er ikkje rekna som barn etter denne definisjonen.

Par (ektepar og sambuarpar)

Som *Par* blir rekna gifte par og sambuarpar.

Gifte par er ektepar som er registrerte busette i same privatbustad, aldersheim, pleieheim e.l.

Sambuarpar er personar som lever saman i ekteskapsliknande forhold utan å ha inngått formelt ekteskap.

Begge personane i eit par må vere registrerte som busette på same adressa.

Familie

Som familie reknar vi:

- ektepar og eventuelle ugifte heimebuande barn utan omsyn til alderen på barnet
- mor/far med ugifte heimebuande barn utan omsyn til alderen på barnet
- kvar enkelt person som ikkje høyrer med i gruppene over (einsleg)

Eit familienummer er eitt av kjennemerka for kvar person i Det sentrale personregister. Grupperinga til familie i teljinga er gjort med utgangspunkt i dette familienummeret.

Alle i ein familie i teljinga må vere registrerte busette på same adressa (same kommune og poststad), og dei kan berre inngå i eitt hushald. Personar, t.d. ektefellar, som etter denne regelen er plasserte på kvar sin stad, er ikkje grupperte til same familie i teljinga, sjølv om dei har likt familienummer i Det sentrale personregister.

Barn som har gått ut av familien fordi dei har fått egne barn, har meldt flytting og/eller inngått ekteskap, blir aldri rekna til foreldra sin familie på eit seinare tidspunkt. Når t.d. eit ektepar bur saman med eit skilt barn, utgjer ektefellane og barnet kvar sin familie.

Ein familie kan aldri bestå av meir enn to generasjonar.

Ugifte sysken som bur saman i ein bustad der ingen av foreldra er busette, blir rekna som kvar sin éinpersonfamilie.

Personar med ukjend bustad eller familienummer blir rekna som einslege (éinpersonfamiliar).

I eit sambuarpar utgjer kvar sambuar sin eigen familie saman med egne barn. Felles barn er med i familien til éin av foreldra.

Hushald

Til same hushald er rekna personar som er registrerte busette i same bustad. Slike hushald blir kalla *bustadhushald*. Eit hushald kan vere samansett av ein eller fleire familiar. Grupperinga av personar til bustadhushald er hovudsakleg gjort ut frå innsendingsmåten (felles retur) og opplysningar gitt i teljings skjemaet. Sjølv om Det sentrale personregister ikkje gir oversikt over kven som bur saman i kvar einskild bustad, er adresseopplysingane i registeret nytta som eit supplement i arbeidet med å konstruere hushaldet.

I teljinga blir det skilt mellom privat- og felleshushald.

Gruppen *Privathushald* omfattar personar som er registrerte som busette i same privatbustad. Sidan alle opplysningane om hushald i teljinga er knytt til denne typen, er talet på hushald i alt derfor lik talet på privathushald.

Til *Felleshushald* er rekna slike som er registrerte busette i aldersheimar, pleieheimar, barneheimar o.l., og som får stell og tilsyn der. Tilsette som er busette i/ved felleshushaldet, er alltid rekna som busette i privathushald. Det same gjeld militært personell som er registrerte busette i forlegningen.

Folketeljinga gir ikkje statistikk over felleshushald. Det er hovudsakleg fordi personar som oppheld seg på institusjon, men som er registrerte busette i heimen, tilhører privathushaldet dei er registrerte i. Ein statistikk på dette grunnlaget ville derfor gi eit misvisande bilete.

Bustad (leilegheit)

Ein bustad er eitt eller fleire rom som er bygde eller ombygde til heilårs privatbustad for ein eller fleire personar. Det må vere tilgjenge til rommet/romma utan at ein må gå gjennom ein annan bustad. For å gjere det enkelt blir det i tabellane brukt nemninga bustad i staden for privatbustad.

Ein bustad er t.d. rekkjehusleilegheit, leilegheit i tomannsbustad, leilegheit i leigegard, blokkleilegheit og hybelleilegheit. Einebustad er også leilegheit.

Ein hybel i privathus er ein bustad dersom han har eigen inngang. I hybelhus er kvar hybel rekna som eigen bustad, også der rom som t.d. kjøkken og bad er felles. Leilegheiter og hyblar som blir disponerte av privathushald i sjukehus, institusjonar, militærforlegningar o.l., er alltid rekna som eigen bustad.

I somme tilfelle kan ein bustad omfatte meir enn ei leilegheit. Det gjeld når personar i same familie (t.d. ugifte barn) bur i eiga leilegheit (t.d. hybelleilegheit) på same adressa som resten av familien. I slike tilfelle omfattar bustaden alle leilegheitene som familiemedlemmane brukar.

Fordi omgrepet bustadhushald blir brukt, blir talet på bustader det same som talet på privathushald i teljinga.

Det er ikkje innhenta oppgaver for bustader der ingen er registrert busett (sjå avsnitt 2.1).

Hus er ikkje eiga eining i teljinga, men bustadkjennemerka omfattar nokre opplysningar om huset som bustaden ligg i.

4.2. Geografiske nivå

Grunnkrins, delområde

Grunnkrinsane er utforma slik at dei skal vere stabile over ein rimeleg tidsperiode. Ein grunnkrins er eit samanhengande geografisk område, og har mest mogleg einsarta natur, næringsgrunnlag, kommunikasjonsforhold og busetnad. Folkemengd og areal bør ikkje variere for sterkt. Visse variasjonar i befolkningsgrunnlaget finst likevel - ein krins i spreittbygde strøk kan ha under 100 innbyggjarar, medan dei tettast utbygde byområda kan ha over 1 000.

Fordi krinsen skal vere stabil, er han ikkje knytta opp til tettstadsavgrensinga. Ein krins kan derfor innehalde både tett og spreitt busetnad.

Det er ikkje stilt krav om at grunnkrinsgrensene skal falle saman med grensene for kyrkjesokn, skole- eller valkrinsar.

Landet er delt inn i om lag 13 600 grunnkrinsar.

Grunnkrinsane er grupperte saman til *delområde* (bydelar/bygdela). I eit delområde er det vanlegvis 1 000 - 3 000 personar i spreittbygde strøk og 3 000 - 5 000 i tettbygde. I alt er det om lag 1 550 delområde i landet.

Alle adressene i landet er gitt kodar for grunnkrins og delområde. Kodane er ein del av datagrunnlaget i Det sentrale personregister. Grunnkrinsinndelinga i FoB90 kan samanliknast med FoB80. I visse tilfelle (ved krinsdelingar i perioden) må samanlikninga skje med utgangspunkt i grupper av 1990-krinsar.

Kart over grunnkrinsar og delområde er med som vedlegg til heftet.

Kommune

Vi går ut i frå at kvar einskild person i teljinga har bustaden sin i den kommunen og den bustaden der vedkommande var registrert som busett i Folkeregistret 3. november 1990.

Hovudregelen er at ein person skal registrerast som busett der han eller ho tar døgnkvila si. Dei viktigaste unntaka frå denne hovudregelen gjeld:

- Ugifte personar som pga. studier, skolegang eller verneplikts-/sivilteneste oppheld seg utanom foreldra/forsørgjaren sin bustad. Dei skal vere registrerte i foreldra/forsørgjaren sin bustad.
- Gifte personar som det meste av tida må bu borte frå heimen pga. arbeid, studier, verneplikts-/sivilteneste (t.d. yrkesaktive som er vekependlarar). Dei skal vere registrerte i ektefellen sin felles bustad.
- Personar som er innlagde på sjukehus eller sette inn i fengsel, arbeidsanstalt e.l. Dei skal vere registrerte der dei var busette før dei blei innlagde/innsette.

Personar som ikkje kan knytast til ein bestemt bustad, blir rekna til gruppa *Utan fast opphaldsstad*. Dei er rekna med i den kommunen der dei sist hadde fast bustad.

Det er ikkje innhenta opplysningar om mellombels bustad. Folketeljninga gir derfor ikkje oppgåver over den eksisterande befolkningen.

Tettstad

For at ei hussamling skal reknast som tettstad, må det bu minst 200 personar der, og avstanden mellom husa må normalt ikkje overstige 50 meter. Det er tillate med avvik etter skjøn for område som ikkje skal eller kan bli busette. Dette kan t.d. vere parkar, idrettsanlegg, industriområde, eller naturlege hindringar som elvar eller dyrkbare område. Hussamlingane som naturleg hører med til tettstaden, blir tekne med i ein avstand på 400 meter frå tettstadkjernen.

Tettstadsavgrensinga er uavhengig av grunnkrinsinndelinga, og kan også gå på tvers av kommuneinndelinga.

Kart over tettstadene i kommunen er med som vedlegg til heftet.

Tal for kvar einskild tettstad er gitt i tabellane 26-28, under *Tettbygde strøk*.

4.3. Kjennemerke

4.3.1. Personkjennemerke

Alder

I fordelinga etter alder er kvar person gruppert etter alder pr. 31. desember 1990. (Alder = 1990 minus fødselsår.)

Arbeidsreiser - generelt

Arbeidsreiseopplysningane omfattar oppmøteplass, talet på arbeidsreiser, reisetid og reisemåte (sjå dette). Kjennemerka gjeld personar 16 år og over som *utførte* inntektsgivande arbeid i teljingsveka frå 27. oktober til 2. november 1990 og som hadde ein *fast* oppmøteplass. Arbeidsreiseopplysningane gjeld reisa frå heimstaden (registrert bustad) til arbeidsstaden.

Det blei lagt spesiell vekt på utforminga av arbeidsreisespørsmåla. Både i spørsmålsteksten og rettleiinga blei det forklart at *heimstaden* er den bustadadressa som vedkommande var registrert som busett på i Folkeregisteret 3. november 1990.

Arbeidsreiser - talet på

Talet på arbeidsreiser er dei gongene oppgåvegivaren reiste *frå* heimstaden *til* arbeidsstaden (éin veg) i teljingsveka. Med *Heimstad* meiner vi alltid den bustadadressa som vedkommande er registrert busett på. For personar som budde mellombels på t.d. hybel eller brakke denne veka, er reisa mellom hybelen/brakka og arbeidsstad ikkje teken med. Personar som arbeide i heimen (t.d. bønder) er grupperte til *reiste ikkje*. Det same gjeld personar som ikkje var på heimstaden i teljingsveka.

Arbeidstid

Teljninga har opplysningar om arbeidstid både i året (12-månadersperioden), og i teljingsveka frå 27. oktober til 2. november 1990. For veka er det dessutan eit skilje mellom vanleg/avtala og faktisk arbeidstid.

Arbeidstid i året

I FoB90 er årleg arbeidstid det samla talet på heile månader som vedkommande hadde arbeid, heiltid og/eller deltid, i alle arbeidsforhold. Som heiltid er rekna samla arbeidstid på 30 timar eller meir i veka, noe som svarar til 120 timar eller meir over ein 4-vekersperiode. Fråvære er ikkje trekt frå. Summen av månader med heiltids- og deltidsarbeid kan høgst vere 12.

Arbeidstid i veka (vanleg/avtala)

Den avtala arbeidstida i veka er gitt i timeverk og viser det timetalet den yrkesaktive har avtale om. For yrkesaktive som ikkje hadde inngått avtale om ei bestemt arbeidstid, gjeld oppgåva den gjennomsnittlege arbeidstida. Det same gjeld for personar med

varierende arbeidstid eller for dei som har skiftarbeid kombinert med friperiodar. Faste førebuingar ut over ordinær arbeidstid er inkludert (lærarar). Arbeidstid i fleire arbeidsforhold skulle summerast. Betalt fråvære er ikkje trekt frå, medan tilfeldig meirarbeid (sesongvariasjonar, overtid) derimot ikkje er lagt til.

Arbeidstid i veka (utført)

Faktisk utført arbeidstid er oppgitt i timeverk. Overtid og anna ekstraarbeid er rekna med, men omgrepet omfattar ikkje fråvære på grunn av sjukdom, ferie, permisjon med lønn o.l. Personar som ikkje var på arbeid i teljingsveka, t.d. på grunn av skift- eller turnusfridagar, utførte ikkje inntektsgivande arbeid denne veka.

Bustad

Sjå *Kommune* i avsnitt 4.2.

Bustadstrøk (tettbygd - spreittbygd)

Sjå *Tettstad* i avsnitt 4.2.

Ekteskapeleg status

Det er brukt fire hovudgrupperingar etter ekteskapeleg status, nemleg ugifte, gifte, enkjer/enkjemenn og separerte/skilte. Ekteskapeleg status omtalar den formelle situasjonen, ikkje faktiske samlivsforhold (sambuarar).

Familietype

Under omtalen av eininga *familie* (avsnitt 4.1 ovanfor) er det gjort greie for kven som skal reknast til same familie. På grunnlag av kva for personar som inngår i familien og kva for ekteskapeleg status dei har, blir familiene inndelte i typar, slik:

Einsleg	einpersonfamilie.
Ektepar utan barn	familien inneheld eit ektepar, men ingen ugifte, heimebuande barn.
Ektepar med barn	familien inneheld eit ektepar, og paret sine ugifte, heimebuande barn utan omsyn til alder.
Mor/far med barn	familien inneheld mor eller far og deira ugifte, heimebuande barn utan omsyn til alderen på barnet/barna.

Familietyper baserer seg på den formelle ekteskapelege statusen til personane i familien. I eit sambuarpar utgjør kvar einskild sambuar derfor sin eigen familie.

Heiltid/deltid

Ein person kjem i gruppa heiltidsarbeid når summen av avtala/vanleg arbeidstid i alle arbeidsforhold er 30 timar eller meir i veka (120 timar eller meir over ein 4-vekersperiode).

Næring

Yrkesaktive personar 16 år og over er grupperte etter næring ut frå opplysningar om 12-månadersperioden. Kjennemerket er knytta til det arbeidsforholdet som hadde vara lengst. Det er ikkje innhenta særskilte oppgåver om næring for teljingsveka frå 27. oktober til 2. november.

Næringsgrupperinga er gjort etter 1983-utgåva av Standard for næringsgruppering (Standardar for norsk statistikk 2). Standarden er eit fem-sifra pyramidisk system der kvart siffer viser eit grupperingsnivå.

FoB80 blei gruppert etter den førre utgåva av næringsstandarden (utgitt i 1978). Dei viktigaste endringane frå denne utgåva finn vi under Detaljhandel. Standardendringane har ingenting å seie for jamføringane med siste teljing for næring på 1-siffernivå.

Næringsgrupperinga kan etter mindre modifikasjonar på tabellnivå samanliknast med International Standard Industrial Classification of all Economic Activities (ISIC) frå 1968.

FN vedtok ein ny versjon av ISIC i 1989. Den nye versjonen vil etter kvart bli innarbeidd i næringsstandarden i dei fleste landa i Europa. Når den nye standarden blir innført i Noreg, vil folketeljingsmaterialet få næringskodar etter ISIC -89 i tillegg til dei noverande.

Oppmøteplass på arbeid

Oppmøteplassen er den staden der oppgåvegivaren møtte fram då arbeidsdagen tok til. Grupperingskriterium er kommune. Personar som møtte på ulike stader, var til sjøs e.l. har ikkje fast oppmøteplass.

Reisemåte til arbeidet

Reisemåten gjeld dei transportmidla vedkommande til vanleg brukte på arbeidsreisa (éin veg).

Reisetid til arbeidet

Reisetida er den tida det tek å kome *frå* heimstaden (registrert bustadadresse) *til* arbeidsstaden (éin veg). I reisetida er gongtid og ventetid under reisa rekna med. Det same gjeld faste gjeremål, t.d. å bringe barn

til barnehage. Tilfeldige gjeremål og forseiningar blir ikkje rekna med.

For pendlarar som budde mellombels utanom heimen (hybelen, brakka) blir reisetida rekna frå heimstaden og fram til arbeidsstaden.

Spreittbygd/tettbygd strøk

Sjå *Tettstad* i avsnitt 4.2.

Utdanning

Utdanningsopplysningane i publikasjonen er henta frå datafil over høgste utdanning blant befolkningen pr. 1. oktober 1989, såkalla omkoda utgåve (grupperinga av grunnleggjande fagutdanning - også den som blei fullført før skoleåret 1972/73 - byggjer på 9-årig grunnskole og er plassert på klasstrinn 10, nivå 3). Folketeljingsmaterialet vil bli oppdatert med utdanningsopplysningar pr. 1. oktober 1990 så snart denne årgangen ligg føre.

Opplysningane om utdanning fullført i utlandet etter 1. november 1980 er mangelfulle i data-materialet. Dette gjeld spesielt for dei som er fødte utomlands. SSB gjennomfører derfor ei eiga undersøking i 1991 om utdanning blant innvandrane. Resultata frå undersøkinga er ikkje med i denne publikasjonen, men vil seinare gå inn i teljingsmaterialet.

Frå og med 1987 blir det i all utdanningsstatistikk frå SSB brukt seks-sifra utdanningskodar, etter Standard for utdanningsgruppering - Revidert 1989 (Standardar for norsk statistikk 7). Standarden er bygd opp som eit pyramidisk klassifikasjonssystem. Utdanninga er først ordna i grove grupper etter (samla) tid ved normal studieprogresjon. Gruppene blir kalla *utdanningsnivå*. Innanfor kvart nivå er utdanningane delte opp etter *fagfelt* og *faggrupper*. Ein del utdanningar som tidlegare var plasserte på for lågt nivå, har skifta nivå ved overgangen til revidert standard. Dei største gruppene er ingeniør- og helsefagutdanningar.

Resultata frå utdanningsstatistikken blir no presenterte etter omkoda utdanningskode (sjå ovanfor), medan folketeljinga i 1980 er basert på ein versjon av den gamle standarden som ikkje er omkoda. Derfor kan ikkje resultata frå dei to teljingane samanliknast. SSB kan lage statistikk som kan samanliknast på *grovt* nivå (grupper av utdanningsnivå) ved å dele inn FoB80 etter ny standard og kode om all grunnleggjande fagutdanning til 9 år. Slik statistikk må utførast som betalt oppdrag.

Yrke

Yrkesaktive personar 16 år og over er grupperte etter yrke ut frå opplysningar om 12-månadersperioden. Kjennemerket er knytt til det arbeidsforholdet som tok lengst tid. Det er ikkje innhenta særskilte oppgaver om yrke for teljingsveka frå 27. oktober til 2. november.

Grunnlaget for yrkesgrupperinga er Standard for yrkesgruppering i offentleg norsk statistikk (utgitt av Arbeidsdirektoratet i 1965). Standarden blir ofte omtala som NYK (Nordisk yrkesklassifisering). Til folketeljinga i 1980 blei standarden ajourført av SSB ved at nye yrkestillar blei plasserte inn på riktig stad i systemet, ein del yrkesgrupper blei slått saman og andre blei splitta i fleire grupper. Etter 1980 har SSB halde fram med ajourføring med nye yrkesnemningar.

Yrke i folketeljinga er koda med tre av dei i alt fem sifra som standarden har.

Yrke er koda på same måten og etter same standarden både i FoB80 og FoB90, slik at det er mogleg å samanlikne yrkesstatistikken mellom dei to teljingane.

NYK og dermed teljinga kan berre til ein viss grad samanliknast med den nyaste (1988) utgåva av International Standard Classification of Occupations (ISCO). Derimot er det godt samsvar med førre ISCO (1958, revidert i 1968). Det er denne versjonen som pr. 1990 blir brukt i dei fleste europeiske landa.

Yrkesaktivitet

I FoB90 er det innhenta oppgaver om yrkesaktiviteten både for dei siste 12 månadene (3. november 1989 til 2. november 1990) og for den siste veka før teljings-tidspunktet (27. oktober - 2. november 1990).

Som yrkesaktive blir rekna personar 16 år og over som *hadde* inntektsgivande arbeid i minst 100 timar i 12-månadersperioden. Inntektsgivande arbeid er alt arbeid som blir utført mot betaling i form av lønn, inntekt av eiga verksemd, provisjon, honorar o.l. Deltidsarbeid, vikararbeid, barnepass, feriejobbar o.l. er også med. Det same gjeld sjukefråvære, ferie, permisjon med lønn o.l. Ved folketeljinga i 1980 skulle slikt fråvære ikkje reknast med. Arbeid som familiemedlemmer utan fast lønn i familiebedrift (t.d. butikk, gardsbruk) og verneplikts-/sivilteneste blir også rekna som yrkesaktivitet.

Dei som var yrkesaktive i 12-månadersperioden svarte også på om dei *hadde* inntektsgivande arbeid som varte minst 1 time i veka 27. oktober til 2. november 1990. Ved folketeljinga i 1980 måtte ein

ha utført arbeid som vara minst ein time for å bli rekna som yrkesaktiv i veka. Teljingane i 1980 og 1990 kan samanliknast fordi FoB90 også kan fordele dei yrkesaktive etter utført arbeidstid i veka.

Yrkesstatus

Yrkesaktive personar 16 år og over er grupperte etter yrkesstatus ut frå arbeidsforholdet dei oppgav for 12-månadersperioden. Det er ikkje innhenta særskilte oppgaver om yrkesstatus for teljingsuka frå 27. oktober til 2. november.

Personar (også medeigarar) som arbeidde i firma organiserte som aksjeselskap, andelslag eller andre selskapsformer med avgrensa ansvar, er alltid rekna som tilsette.

Ein person er rekna som sjølvstendig dersom vedkommande dreiv verksemd aleine for eiga rekning eller saman med andre med uavgrensa ansvar (t.d. i ansvarleg selskap).

Gruppa *Familiemedlem utan fast lønn i familiebedrift* omfattar personar som arbeidde i familieverksemd utan fast lønn, og som verken var eigar eller medeigar i verksemda. Eit familiemedlem utan fast lønn kan likevel ha lønn for arbeidet i form av kost og losji, del av overskott e.l.

Der ektefellar arbeidde i felles verksemd (t.d. gardsbruk) som ikkje var organisert som aksjeselskap e.l., er den eine ektefellen rekna som sjølvstendig og den andre som familiemedlem utan fast lønn, med mindre begge ektefellane var registrerte som eigarar av verksemda.

4.3.2. Bustadkjennemerke

Bustadkjennemerka gjeld berre for privatbustader og personar i privathushald.

Areal

Arealet av bustaden er det samla arealet av rom på 6 m² eller meir som blir brukte til bustadformål. I tillegg er også entré, gangar, trapperom, vaskerom o.l. med i arealet.

Busette pr. bustad

Busette pr. bustad er lik talet på busette i privatbustader dividert med talet på bustader i alt.

Byggjeår

Byggjeåret er det året da minst halvparten av bu-

stadene i huset var ferdig til innflytting. For hus som er ombygde, er det opprinnelege byggjeåret oppgitt.

Eige-/leigeform

Som *eigarar* er også rekna personar som har burett ved å eige ein aksje eller ein part.

Som *leige for eit avgrensa tidsrom* er rekna leigeavtaler som går til ein bestemt dato, også framleige. Bustader stilt til disposisjon gjennom arbeidsforhold for ein avgrensa tidsperiode er derimot rekna med blant *tenestebustader*.

Leige av bustaden på *Andre vilkår* gjeld t.d. ved leige kontrakt med heimel i husleigelova, munnleg leigeavtale eller kåravtale. Obligasjonsleilegheiter og trygdeleilegheiter er også tekne med her.

Etasjeplassering

Etasjeplasseringa viser i kva for ein etasje bustaden har rom til bustadformål. For bustader som går over fleire plan, er alle etasjane oppgitt.

Hustype

Ein *einebustad* ligg fritt med minst ein halv meter til andre hus. Han kan også innehalde ei hybelleigheit, og eitt eller fleire rom kan vere i bruk som hybel.

Våningshus knytt til gardsdrift omfattar alle typar bustadhus på gardsbruket.

Eit *hus i kjede* (også *einebustad i kjede*) er bunde saman med eit anna hus ved bu, garasje/carport, svalgang e.l.

I eit *terrassehus* er leilegheitene bygde saman i ei skråning der fleire av leilegheitene har terrasse på heile eller delar av taket til leilegheita under.

Terrasseblokk er rekna som blokk og ikkje som terrassehus.

Anna bustadbygg med mindre enn tre etasjar omfattar til dømes firemannsbustad, *einebustad* med mindre enn ein halv meter mellom husa o.l.

Leilegheita ligg i eit *forretningsbygg* eller i eit *bygg for felleleshushald* dersom mindre enn halvparten av golvarealet i huset blir brukt til privatbustad.

I nokre tabellar er hus i kjede, terrassehus og anna bustadbygg med mindre enn tre etasjar slått saman og kalla *småhus*.

Kjøkkenet

Kjøkkenet er den delen av bustaden der det er installert utstyr til matlaginga. Kjøkkenet kan vere eit eige rom, men treng ikkje å vere det (opne løysingar).

Dersom fleire bustader har felles kjøkken, t.d. hyblar i eit hybelbygg, er alle bustadene rekna å vere utan kjøkken.

I storleiken på kjøkkenet er også golvplassen til benker og skap rekna med.

Kjelde til oppvarming

I FoB90 er alle kjelder til oppvarming i bustaden tekne med, medan det ved siste teljing berre var den viktigaste som blei registrert.

Plan i bustaden

Bustaden seier vi ligg på eitt plan dersom kjøkken, bad/dusj, wc og minst eitt bustadrom er i same etasje utan trapper mellom.

Tilgjenge

Som eit mål for korleis ein kan ta seg fram til bustaden, er det nytta ei inndeling etter plan i bustaden, etasjeplassering i bustaden og om huset har heis.

Rom - talet på

I talet på rom er med bustadrom på 6 m² eller meir som kan nyttast året rundt. Kjøkken, bad, wc, vaske-rom, gang o.l. er ikkje med, og heller ikkje rom som berre blir nytta til næringsverksemd.

Rom pr. bustad

er summen av alle rom dividert med talet på bustader. I FoB90 er det ikkje innhenta spesifiserte oppgåver over talet på rom i bustader med ni eller fleire rom. I oppgåvene for *rom i alt* er tala på rom i bustaden med ni eller fleire rom derfor rekna ut frå eit gjennomsnittstal. Data frå Buforholdsundersøkinga 1988 er brukt som berekningsgrunnlag.

4.3.3. Hushaldskjennemerke

Hushaldskjennemerka gjeld for privathushald og personar registrerte som busette i privathushald.

Avfallssortering (kjeldesortering)

Oppgåvene over avfallssorteringa viser eit utval avfallstypar som blir sorterte ut frå hushaldsavfallet og leverte/henta etter at dei er sorterte ut. Kvart hushald kunne krysse av for fleire typar utsortert avfall. Nokre hushald sorterer fleire typar avfall. Derfor blir summen av hushald etter avfallstype større enn talet på hushald som sorterer avfall i alt.

Bil - talet på bilar i hushaldet

Med å disponere bil meiner ein å eige/leige bil eller å ha høve til å bruke firmabil privat. Stasjonsvogn, kombinert bil eller varebil som blir brukt til privatkjøring, er også rekna med i talet på bilar.

Familiar - talet på familiar i hushaldet

Sjå *Familie* i avsnitt 4.1 og *Familietype* i avsnitt 4.3.

Hushaldstype (talet på barn i hushaldet)

I tabellane er hushalda delte inn i einperson- og fleirpersonhushald. Fleirpersonhushald er vidare delte inn i hushald med og utan barn.

Eininga *Barn* omfattar ugifte heimebuande barn under 18 år som er registrerte busette i familien til minst ein av foreldra eller andre føresette. Eldre barn som bur i heimen, er ikkje rekna inn i talet på barn i hushaldet. Hushald der alle dei heimebuande barna er 18 år eller eldre, blir derfor rekna til gruppa fleirpersonhushald utan barn.

Privat-/felleshushald

Gruppa *Privathushald* omfattar alle personar som er registrerte som busette i same privatbustad.

Personar som er registrerte som busette i aldersheimar, pleieheimar, barneheimar o.l. og som får stell og tilsyn der, høyrer til *Felleshushald*. Det er ikkje innhenta hushalds- og bustadopplysningar for desse hushalda.

5. Merknader til tabellane

Tabell 1

Tabell 1 gir samanliknbare tal tilbake til 1875 etter kommuneinndelinga i 1990.

I 1897 blei Gol delt i to herad - Gol og Hemsedal.

Vernepliktige - konsekvensar for sysselsetjingstala

Oppgåver over dei vernepliktige og sivilt tenesteplyktige er innhenta gjennom Forsvarets overkommando og Siviltenesteadministrasjonen. På grunn av rapporteringsrutinene har ikkje alle oppgåvene kome

inn når kommunehefta blir publiserte.

Manglande oppgåver om verneplikts-/sivilteneste kan påvirke sysselsetjingstala for kommunen. For kommunen under eitt vil utslaga bli særsmå. Avviket vil bli størst for gruppa Menn 16 - 24 år.

Etter oppgåvene gitt i skjemaet, kan personane dette gjeld t.d. få for få arbeidsmånader i året, dei kan bli tildelte feil hovudnæring og -yrke, eller dei kan bli feilaktig grupperte som ikkje yrkesaktive.

Dei fullstendige oppgåvene om verneplikts- og sivilteneste vil bli innarbeidde i det endelege folketeljingsmaterialet.

Tabell 1. Folkemengd ved folketeljningane 1875-1990, etter kommunegrensar pr. 3. november 1990

År	Folke- mengd	År	Folke- mengd	År	Folke- mengd	År	Folke- mengd
1875 ...	2596	1920 ...	2355	1960 ...	3046	1980 ...	4028
1900 ...	2237	1946 ...	2763	1970 ...	3389	1990 ...	4229

K j e l d e: Folketeljningar, materiale i SSB og Norsk samfunnsvitenskapelig datatjeneste (NSD).

Tabell 2. Folkemengd etter kjønn, ekteskapeleg status og alder. 3. november 1990

Alder	I alt	Menn					Kvinner				
		I alt	Ugifte	Gifte	Enkje- menn	Separer- te og skilde	I alt	Ugifte	Gifte	Enkjer	Separer- te og skilde
I alt	4229	2094	1033	905	56	100	2135	916	904	208	107
0 - 4	243	112	112	-	-	-	131	131	-	-	-
5 - 9	207	101	101	-	-	-	106	106	-	-	-
10 - 14	256	138	138	-	-	-	118	118	-	-	-
15 - 19	353	175	175	-	-	-	178	178	-	-	-
20 - 24	386	183	176	6	-	1	203	178	23	-	2
25 - 29	297	152	114	35	-	3	145	77	63	-	5
30 - 34	292	160	59	93	-	8	132	28	96	1	7
35 - 39	268	131	28	91	-	12	137	14	103	-	20
40 - 44	333	166	24	115	2	25	167	8	125	5	29
45 - 49	267	127	6	102	-	19	140	4	116	4	16
50 - 54	215	111	10	87	1	13	104	5	81	6	12
55 - 59	184	98	14	68	4	12	86	8	60	12	6
60 - 64	194	95	12	79	3	1	99	10	76	11	2
65 - 69	199	103	13	80	9	1	96	7	64	23	2
70 - 74	190	91	18	64	8	1	99	15	47	35	2
75 - 79	153	84	16	53	11	4	69	10	27	31	1
80 - 84	120	38	10	18	10	-	82	14	18	47	3
85 - 89	52	19	3	10	6	-	33	3	4	26	-
90 -	20	10	4	4	2	-	10	2	1	7	-
0 - 6	324	146	146	-	-	-	178	178	-	-	-
7 - 12	276	147	147	-	-	-	129	129	-	-	-
13 - 15	166	88	88	-	-	-	78	78	-	-	-
16 - 19	293	145	145	-	-	-	148	148	-	-	-
20 - 44	1576	792	401	340	2	49	784	305	410	6	63
45 - 66	937	472	48	366	12	46	465	29	355	44	37
67 -	657	304	58	199	42	5	353	49	139	158	7
16 - 24	679	328	321	6	-	1	351	326	23	-	2
25 - 39	857	443	201	219	-	23	414	119	262	1	32
40 - 66	1270	638	72	481	14	71	632	37	480	49	66

Tabell 3. Hovudtal for utdanning. Personar 16-66 år etter yrkesaktivitet, arbeidstid i året, kjønn og utdanning¹.
3. november 1989 - 2. november 1990

Kjønn og høgste utdanning	I alt	Ikkje yrkesaktive	Yrkesaktive					
			I alt	Heiltid		Deltid		Både heiltid og deltid i året
				Heile året	Delar av året	Heile året	Delar av året	
I alt	2806	487	2319	1423	273	308	207	108
Menn								
I alt	1409	211	1198	903	159	38	47	51
Barne- og ungdomsskolenivå, 1-9 år i alt	379	92	287	205	36	12	21	13
Folkeskoleutdanning	114	37	77	56	11	3	6	1
9-årig ungdomsskole	133	45	88	45	16	8	11	8
Ungdomsskolenivå elles	132	10	122	104	9	1	4	4
Gymnasnivå I, 10 år, i alt	362	50	312	240	41	14	9	8
Allment fagfelt	58	6	52	44	6	1	-	1
Industri, handverk og teknikk	180	32	148	107	25	4	7	5
Samferdsel	6	1	5	5	-	-	-	-
Helsevern	3	-	3	3	-	-	-	-
Jordbruk, skogbruk og fiske	28	2	26	22	3	-	-	1
Gymnasnivå I elles	87	9	78	59	7	9	2	1
Gymnasnivå II, 11 - 12 år, i alt	447	41	406	291	70	8	13	24
Allment fagfelt	83	12	71	41	22	-	3	5
Administrasjon og økonomi	37	2	35	25	6	2	1	1
Industri, handverk og teknikk	221	17	204	160	29	4	3	8
Samferdsel	12	1	11	8	2	-	1	-
Helsevern	1	-	1	1	-	-	-	-
Jordbruk, skogbruk og fiske	49	4	45	37	2	-	1	5
Tenesteyting og forsvar	43	5	38	19	9	2	3	5
Gymnasnivå II elles	1	-	1	-	-	-	1	-
Universitets- og høgskolenivå I, 13 - 14 år, i alt	66	11	55	42	6	2	2	3
Undervisning	10	1	9	8	1	-	-	-
Administrasjon, økonomi, samfunnsvitenskap og jus	18	3	15	12	-	1	1	1
Naturvitenskap og teknikk	21	2	19	18	1	-	-	-
Helsevern	1	-	1	1	-	-	-	-
Universitets- og høgskolenivå I elles	16	5	11	3	4	1	1	2
Universitets- og høgskolenivå II, III og forskarnivå, over 14 år, i alt	121	5	116	104	5	2	2	3
Undervisning	52	-	52	45	4	2	-	1
Administrasjon, økonomi, samfunnsvitenskap og jus	11	1	10	10	-	-	-	-
Naturvitenskap og teknikk	26	2	24	22	-	-	1	1
Universitets- og høgskolenivå II, III og forskarnivå elles	32	2	30	27	1	-	1	1
Uoppgitt, inga utdanning og utdanning på førskolenivå	34	12	22	21	1	-	-	-
Kvinner								
I alt	1397	276	1121	520	114	270	160	57
Barne- og ungdomsskolenivå, 1-9 år i alt	327	102	225	81	15	80	40	9
Folkeskoleutdanning	120	54	66	27	1	27	9	2
9-årig ungdomsskole	95	32	63	13	8	18	19	5
Ungdomsskolenivå elles	112	16	96	41	6	35	12	2
Gymnasnivå I, 10 år, i alt	463	86	377	179	27	108	46	17
Allment fagfelt	117	20	97	49	8	28	9	3
Industri, handverk og teknikk	43	11	32	10	3	7	10	2
Samferdsel	8	1	7	3	-	3	1	-
Helsevern	18	2	16	7	-	9	-	-
Jordbruk, skogbruk og fiske	2	1	1	-	1	-	-	-
Gymnasnivå I elles	275	51	224	110	15	61	26	12
Gymnasnivå II, 11 - 12 år, i alt	371	55	316	139	50	51	57	19
Allment fagfelt	135	21	114	47	18	22	18	9
Administrasjon og økonomi	75	7	68	24	11	11	19	3
Industri, handverk og teknikk	36	7	29	15	3	5	5	1
Samferdsel	19	1	18	8	4	2	2	2
Helsevern	31	4	27	10	5	7	4	1

¹ Høgste fullførte utdanning pr. 1. oktober 1990.

Tabell 3 (framh.). Hovudtal for utdanning. Personar 16-66 år etter yrkesaktivitet, arbeidstid i året, kjønn og utdanning¹. 3. november 1989 - 2. november 1990

Kjønn og høgste utdanning	I alt	Ikkje yrkesaktive	Yrkesaktive					
			I alt	Heiltid		Deltid		Både heiltid og deltid i året
				Heile året	Delar av året	Heile året	Delar av året	
Gymnasnivå II, 11-12 år (framh.)								
Jordbruk, skogbruk og fiske	14	2	12	6	2	3	1	-
Tenesteyting og forsvar	52	12	40	24	7	1	7	1
Gymnasnivå II elles	9	1	8	5	-	-	1	2
Universitets- og høgskolenivå I, 13-14 år, i alt	110	15	95	49	9	22	9	6
Undervisning	23	1	22	15	1	4	-	2
Administrasjon, økonomi, samfunnsvitenskap og jus	32	6	26	13	2	4	6	1
Naturvitenskap og teknikk	4	1	3	2	1	-	-	-
Helsevern	22	1	21	9	1	8	-	3
Universitets- og høgskolenivå I elles	29	6	23	10	4	6	3	-
Universitets- og høgskolenivå II, III og forskarnivå, over 14 år, i alt	93	4	89	63	7	8	6	5
Undervisning	66	2	64	49	5	4	3	3
Administrasjon, økonomi, samfunnsvitenskap og jus	6	-	6	2	1	2	1	-
Naturvitenskap og teknikk	4	2	2	2	-	-	-	-
Universitets- og høgskolenivå II, III og forskarnivå elles	17	-	17	10	1	2	2	2
Uoppgitt, inga utdanning og utdanning på førskolenivå	33	14	19	9	6	1	2	1

¹ Sjå note 1, førre sida.

Tabell 4. Personar 16 år og over. Hovudtal for yrkesaktivitet i året 3. november 1989 - 2. november 1990

	I alt	Ikkje yrkesaktive	Yrkesaktive			Prosent yrkesaktive		
			I alt	Menn	Kvinner	I alt	Menn	Kvinner
I alt	3463	1077	2386	1250	1136	68,9	73,0	64,9
Alder								
16-19	293	116	177	76	101	60,4	52,4	68,2
20-24	386	67	319	158	161	82,6	86,3	79,3
25-29	297	38	259	138	121	87,2	90,8	83,4
30-39	560	48	512	281	231	91,4	96,6	85,9
40-49	600	51	549	270	279	91,5	92,2	90,9
50-59	399	74	325	173	152	81,5	82,8	80,0
60-66	271	93	178	102	76	65,7	75,0	56,3
67-69	122	92	30	23	7	24,6	37,1	11,7
70-	535	498	37	29	8	6,9	12,0	2,7
Ekteskapeleg status								
Ugifte	1183	331	852	476	376	72,0	73,0	70,8
Gifte	1809	479	1330	686	644	73,5	75,8	71,2
Før gifte	471	267	204	88	116	43,3	56,4	36,8
Familietype								
Einslege	841	398	443	253	190	52,7	61,9	44,0
Ektepar utan ugifte barn	590	326	264	131	133	44,7	44,4	45,1
Ektepar med ugifte barn	1673	253	1420	752	668	84,9	87,1	82,5
Mor/far med ugifte barn	359	100	259	114	145	72,1	78,1	68,1
Utdanning								
Barne- og ungdomsskolenivå	1141	590	551	318	233	48,3	53,8	42,4
Gymnasnivå	1834	399	1435	737	698	78,2	83,1	73,7
Universitets- og høgskolenivå	417	59	358	173	185	85,9	86,5	85,3
Uoppgitt, inga utdanning eller utdanning på førskolenivå	71	29	42	22	20	59,2	62,9	55,6

Tabell 5. Hovudtal for yrkesaktive i året 3. november 1989 - 2. november 1990

	I alt	Menn			Kvinner				Prosent	
		I alt	16-24	25-66	67-	I alt	16-24	25-66		67-
I alt	2386	1250	234	964	52	1136	262	859	15	100,0
Næring										
Jordbruk, skogbruk, fiske og fangst	229	159	23	112	24	70	6	59	5	9,6
Oljeutvinning og bergverksdrift	1	1	-	1	-	-	-	-	-	0,0
Industri	233	169	33	127	9	64	21	43	-	9,8
Kraft- og vassforsyning	63	52	3	47	2	11	-	11	-	2,6
Bygge- og anleggsverksemd	239	220	46	171	3	19	2	17	-	10,0
Varehandel, hotell- og restaurantverksemd	695	287	92	187	8	408	164	239	5	29,1
Transport, lagring, post og telekommunikasjonar	134	93	10	80	3	41	8	33	-	5,6
Bank- og finansieringsverksemd, forsikringsverksemd, eigedomsdrift og forretningsmessig tenesteyting	101	47	2	45	-	54	6	48	-	4,2
Offentleg, sosial og privat tenesteyting	691	222	25	194	3	469	55	409	5	29,0
Yrkesfelt										
Teknisk, vitskapeleg, humanistisk og kunstnarleg arbeid	415	173	11	161	1	242	24	217	1	17,4
Administrasjons- og forvaltningsarbeid, bedrifts- og organisasjonsleiing	93	72	1	71	-	21	2	19	-	3,9
Kontorarbeid	170	23	4	19	-	147	26	120	1	7,1
Handelsarbeid	276	98	20	72	6	178	50	127	1	11,6
Jordbruks-, skogbruks- og fiskearbeid	227	157	22	111	24	70	7	59	4	9,5
Gruve- og sprengingsarbeid m.m.	3	2	-	2	-	1	1	-	-	0,1
Transport- og kommunikasjonsarbeid	136	112	13	96	3	24	5	19	-	5,7
Industri-, bygge- og anleggsarbeid	515	467	101	353	13	48	19	29	-	21,6
Servicearbeid og militært arbeid	551	146	62	79	5	405	128	269	8	23,1
Yrkesstatus										
Tilsett	1984	969	218	733	18	1015	251	757	7	83,2
Sjølvtendig	346	263	8	227	28	83	4	73	6	14,5
Familiemedlem utan fast lønn	56	18	8	4	6	38	7	29	2	2,3
Arbeidstid i året¹										
Berre heiltid, i alt	1741	1099	163	899	37	642	150	484	8	73,0
Berre deltid, i alt	535	98	48	37	13	437	93	337	7	22,4
Både heiltid og deltid, i alt	110	53	23	28	2	57	19	38	-	4,6
Yrkesaktiv i 12 månader										
Heiltid	1456	930	96	807	27	526	89	431	6	61,0
Deltid	317	40	19	19	2	277	32	238	7	13,3
Både heiltid og deltid i perioden	59	27	13	14	-	32	10	22	-	2,5
Heiltid 0-3 månader	16	6	4	2	-	10	5	5	-	0,7
Heiltid 4-6 månader	22	12	7	5	-	10	3	7	-	0,9
Heiltid 7-9 månader	12	3	-	3	-	9	2	7	-	0,5
Heiltid 10-11 månader	9	6	2	4	-	3	-	3	-	0,4
Yrkesaktiv i 6-11 månader										
Heiltid	168	100	21	74	5	68	26	41	1	7,0
Deltid	130	31	12	13	6	99	31	68	-	5,4
Både heiltid og deltid i perioden	39	19	7	10	2	20	6	14	-	1,6
Yrkesaktiv i 1-5 månader										
Heiltid	117	69	46	18	5	48	35	12	1	4,9
Deltid	88	27	17	5	5	61	30	31	-	3,7
Både heiltid og deltid i perioden	12	7	3	4	-	5	3	2	-	0,5
Avtala arbeidstid i veka										
Ikkje yrkesaktiv i veka	354	188	83	76	29	166	88	73	5	14,8
1- 9 timar	113	20	9	9	2	93	32	56	5	4,7
10-19 timar	195	26	12	12	2	169	24	145	-	8,2
20-29 timar	195	28	3	23	2	167	13	153	1	8,2
30-34 timar	114	37	12	25	-	77	8	69	-	4,8
35-39 timar	854	526	70	451	5	328	82	246	-	35,8
40 timar og over	561	425	45	368	12	136	15	117	4	23,5

¹ Heiltid er *samla* arbeidstid på 30 timar eller meir i veka (alle arbeidsforhold), noko som svarer til 120 timar eller meir over ein firevekersperiode.

Tabell 7. Yrkesaktive 16 år og over, etter kjønn, arbeidstid i året og næring/yrkesfelt. 3. november 1989 - 2. november 1990

	I alt	Yrkesaktiv i 12 måneder			Yrkesaktiv i 6-11 måneder			Yrkesaktiv i 1-5 måneder		
		Heiltid ¹	Deltid ¹	Både heiltid og deltid i perioden	Heiltid	Deltid	Både heiltid og deltid i perioden	Heiltid	Deltid	Både heiltid og deltid i perioden
Yrkesaktive i alt	2386	1456	317	59	168	130	39	117	88	12
Menn i alt	1250	930	40	27	100	31	19	69	27	7
Næring										
Jordbruk	148	115	5	3	6	2	3	9	4	1
Skogbruk	11	6	-	-	-	1	-	1	3	-
Fiske og fangst	-	-	-	-	-	-	-	-	-	-
Oljeutvinning og bergverksdrift	1	1	-	-	-	-	-	-	-	-
Industri i alt	169	123	3	-	15	6	1	16	5	-
Næringsmiddel-, drikkevare- og tobakksindustri	50	38	1	-	6	-	-	4	1	-
Tekstil-, klesvare-, ler- og lervareindustri	2	2	-	-	-	-	-	-	-	-
Trevarerindustri	52	36	2	-	2	4	-	5	3	-
Treforedling, grafisk industri og forlag	6	4	-	-	-	-	1	1	-	-
Kjemisk industri, mineral-, olje-, kol-, gummi- og plastindustri	6	2	-	-	1	-	-	2	1	-
Keramikk- og glasindustri	3	3	-	-	-	-	-	-	-	-
Metallindustri	1	-	-	-	1	-	-	-	-	-
Verkstadindustri	42	31	-	-	5	2	-	4	-	-
Industri elles	7	7	-	-	-	-	-	-	-	-
Kraft- og vassforsyning	52	46	1	-	4	-	-	1	-	-
Byggje- og anleggsverksemd	220	165	2	5	26	4	4	11	3	-
Varehandel	167	124	4	6	11	4	1	11	4	2
Hotell- og restaurantdrift	120	68	12	6	15	8	1	5	4	1
Landtransport	75	56	1	3	8	2	2	1	1	1
Sjøtransport	1	-	-	-	1	-	-	-	-	-
Transport elles, lagring, post og telekommunikasjonar	17	15	1	-	1	-	-	-	-	-
Bank- og finansieringsverksemd	13	13	-	-	-	-	-	-	-	-
Forsikringsverksemd, eigedomsdrift og forretningsmessig tenesteyting	34	29	2	-	2	-	-	1	-	-
Offentleg administrasjon, forsvar, politi og rettsvesen	54	40	3	1	2	-	1	7	-	-
Renovasjon og reingjering	2	1	-	1	-	-	-	-	-	-
Undervisning og forskningsverksemd	76	63	3	-	1	1	2	4	2	-
Helse- og sosialtenester	54	44	-	1	2	2	3	2	-	-
Kulturell tenesteyting, underholdning og sport	11	6	2	-	-	-	1	-	-	2
Personleg tenesteyting	25	15	1	1	6	1	-	-	1	-
Yrkesfelt										
Teknisk, vitenskapelig, humanistisk og kunstnarleg arbeid	173	143	6	1	4	3	6	8	-	2
Administrasjons- og forvaltningsarbeid, bedrifts- og organisasjonsleiing i alt	72	65	3	1	3	-	-	-	-	-
Offentleg administrasjons- og forvaltningsarbeid	18	18	-	-	-	-	-	-	-	-
Bedrifts- og organisasjonsleiing	54	47	3	1	3	-	-	-	-	-
Kontorarbeid	23	19	2	-	-	-	-	2	-	-
Handelsarbeid	98	74	3	3	5	1	-	6	3	3
Jordbruks-, skogbruks- og fiskearbeid	157	120	5	3	5	3	3	10	7	1
Gruve- og sprengingsarbeid m.m.	2	2	-	-	-	-	-	-	-	-
Transport og kommunikasjonsarbeid	112	81	2	4	13	4	5	1	1	1
Industri-, byggje- og anleggsarbeid i alt	467	343	5	9	54	13	3	31	9	-
Jern- og metallvarearbeid	89	68	1	1	12	2	-	4	1	-
Elektroarbeid	72	57	1	-	7	2	-	5	-	-
Trearbeid	122	86	1	2	14	4	2	8	5	-
Næringsmiddelarbeid	36	26	1	-	3	-	-	4	2	-
Maskin- og motordrift	55	40	1	3	7	2	-	2	-	-
Laste-, losse- og lagerarbeid	19	13	-	1	2	1	-	2	-	-
Industri-, byggje- og anleggsarbeid elles	74	53	-	2	9	2	1	6	1	-
Servicearbeid og militært arbeid	146	83	14	6	16	7	2	11	7	-

¹ Heiltid er samla arbeidstid på 30 timar eller meir i veka (alle arbeidsforhold), noko som svarer til 120 timar eller meir over ein firevekersperiode.

Tabell 7 (framh.). Yrkesaktive 16 år og over, etter kjønn, arbeidstid i året og næring/yrkesfelt. 3. november 1989 - 2. november 1990

	I alt	Yrkesaktiv i 12 måneder			Yrkesaktiv i 6-11 måneder		Yrkesaktiv i 1-5 måneder			
		Heiltid ¹	Deltid ¹	Både heiltid og deltid i perioden	Heiltid	Deltid	Både heiltid og deltid i perioden	Heiltid	Deltid	Både heiltid og deltid i perioden
Kvinner i alt	1136	526	277	32	68	99	20	48	61	5
Næring										
Jordbruk	70	49	15	1	1	-	-	2	2	-
Skogbruk	-	-	-	-	-	-	-	-	-	-
Fiske og fangst	-	-	-	-	-	-	-	-	-	-
Oljeutvinning og bergverksdrift	-	-	-	-	-	-	-	-	-	-
Industri i alt	64	27	20	2	4	4	2	3	2	-
Næringsmiddel-, drikkevare- og tobakks-industri	35	11	15	2	1	3	-	1	2	-
Tekstil-, klesvare-, ler- og lervare-industri	3	2	-	-	1	-	-	-	-	-
Trevareindustri	4	1	3	-	-	-	-	-	-	-
Treforedling, grafisk industri og forlag	3	-	-	-	-	-	2	1	-	-
Kjemisk industri, mineral-, olje-, kol-, gummi- og plastindustri	-	-	-	-	-	-	-	-	-	-
Keramikk- og glasindustri	-	-	-	-	-	-	-	-	-	-
Metallindustri	-	-	-	-	-	-	-	-	-	-
Verkstadindustri	14	11	-	-	2	-	-	1	-	-
Industri elles	5	2	2	-	-	1	-	-	-	-
Kraft- og vassforsyning	11	6	2	-	-	2	-	-	1	-
Bygge- og anleggsverksemd	19	6	6	-	4	3	-	-	-	-
Varehandel	211	89	60	4	8	20	7	9	12	2
Hotell- og restaurantdrift	197	75	28	6	25	28	2	17	16	-
Landtransport	5	4	-	-	-	-	-	-	1	-
Sjøtransport	-	-	-	-	-	-	-	-	-	-
Transport elles, lagring, post og telekommunikasjoner	36	20	12	-	-	1	-	-	3	-
Bank- og finansieringsverksemd	26	13	5	-	1	4	-	2	1	-
Forsikringsverksemd, egedomsdrift og forretningsmessig tenesteyting	28	13	6	-	1	3	2	-	3	-
Offentleg administrasjon, forsvar, politi og rettsvesen	53	26	13	3	4	2	-	1	3	1
Renovasjon og reingjøring	3	1	1	-	1	-	-	-	-	-
Undervisning og forskningsverksemd	142	85	25	3	9	11	3	2	4	-
Helse- og sosialtenester	229	91	77	13	9	18	2	9	9	1
Kulturell tenesteyting, underholdning og sport	19	7	5	-	-	1	1	1	3	1
Personleg tenesteyting	23	14	2	-	1	2	1	2	1	-
Yrkesfelt										
Teknisk, vitenskapelig, humanistisk og kunstnarleg arbeid	242	131	53	10	12	12	5	10	8	1
Administrasjons- og forvaltningsarbeid, bedrifts- og organisasjonsleiing i alt	21	18	2	-	-	-	-	1	-	-
Offentleg administrasjons- og forvaltningsarbeid	11	8	2	-	-	-	-	1	-	-
Bedrifts- og organisasjonsleiing	10	10	-	-	-	-	-	-	-	-
Kontorarbeid	147	70	32	3	6	19	2	3	10	2
Handelsarbeid	178	72	50	5	8	16	8	9	8	2
Jordbruks-, skogbruks- og fiskearbeid	70	49	14	1	2	-	-	2	2	-
Gruve- og sprengingsarbeid m.m.	1	1	-	-	-	-	-	-	-	-
Transport og kommunikasjonsarbeid	24	15	6	-	-	1	-	-	2	-
Industri-, bygge- og anleggsarbeid i alt ..	48	25	6	1	5	3	3	2	3	-
Jern- og metallvarearbeid	6	5	1	-	-	-	-	-	-	-
Elektroarbeid	10	6	1	-	2	-	-	1	-	-
Trearbeid	2	2	-	-	-	-	-	-	-	-
Næringsmiddelarbeid	13	4	2	1	1	3	-	1	1	-
Maskin- og motordrift	-	-	-	-	-	-	-	-	-	-
Laste-, losse- og lagerarbeid	6	3	1	-	1	-	-	-	1	-
Industri-, bygge- og anleggsarbeid elles	11	5	1	-	1	-	3	-	1	-
Servicearbeid og militært arbeid	405	145	114	12	35	48	2	21	28	-

¹ Sjå note 1, førre sida.

Tabell 8. Hovudtal for yrkesaktive i veka 27. oktober - 2. november 1990, etter vanleg/avtala arbeidstid

	I alt	Menn					Kvinner				
		I alt	1-19 timar	20-29 timar	30-39 timar	40 timar og over	I alt	1-19 timar	20-29 timar	30-39 timar	40 timar og over
I alt	2032	1062	46	28	563	425	970	262	167	405	136
Alder											
16-19	91	41	17	-	17	7	50	29	5	14	2
20-24	234	110	4	3	65	38	124	27	8	76	13
25-29	233	124	2	4	75	43	109	18	9	66	16
30-39	479	267	7	4	136	120	212	56	49	72	35
40-49	521	259	6	5	126	122	262	54	58	112	38
50-59	299	159	2	6	93	58	140	49	24	50	17
60-66	142	79	4	4	46	25	63	24	13	15	11
67-69	14	9	1	-	2	6	5	4	1	-	-
70-	19	14	3	2	3	6	5	1	-	-	4
Ekteskapeleg status											
Ugifte	639	357	28	10	199	120	282	62	22	164	34
Gifte	1211	624	16	17	316	275	587	171	132	194	90
Før gifte	182	81	2	1	48	30	101	29	13	47	12
Familietype											
Einslege	388	220	7	4	127	82	168	26	12	102	28
Ektepar utan ugifte barn	226	105	5	5	58	37	121	39	21	46	15
Ektepar med ugifte barn	1210	648	26	17	330	275	562	162	118	201	81
Mor/far med ugifte barn	208	89	8	2	48	31	119	35	16	56	12
Utdanning											
Barne- og ungdomsskolenivå	442	249	16	6	125	102	193	72	38	64	19
Gymnasnivå	1224	632	24	15	344	249	592	159	99	256	78
Universitets- og høgskolenivå	327	160	6	7	83	64	167	28	27	76	36
Uoppgitt, inga utdanning eller utdanning på førskolenivå	39	21	-	-	11	10	18	3	3	9	3
Utført arbeidstid i veka											
Var ikkje på arbeid	35	13	-	-	7	6	22	5	4	9	4
1 - 19 timar	296	49	37	2	3	7	247	221	19	6	1
20 - 29 timar	213	42	2	24	7	9	171	21	127	20	3
30 - 39 timar	902	526	2	1	492	31	376	9	15	341	11
40 timar og over	586	432	5	1	54	372	154	6	2	29	117

Tabell 9. Yrkesaktive 16 år og over i veka 27. oktober - 2. november 1990, etter kjønn, vanleg/avtala arbeidstid og næring/yrkesfelt

	I alt	Menn					Kvinner				
		I alt	1-19 timar	20-29 timar	30-39 timar	40 timar og over	I alt	1-19 timar	20-29 timar	30-39 timar	40 timar og over
I alt	2032	1062	46	28	563	425	970	262	167	405	136
Næring											
Jordbruk	165	109	7	1	18	83	56	8	7	16	25
Skogbruk	8	8	-	1	3	4	-	-	-	-	-
Fiske og fangst	-	-	-	-	-	-	-	-	-	-	-
Oljeutvinning og bergverksdrift	1	1	-	-	1	-	-	-	-	-	-
Industri i alt	200	145	3	4	97	41	55	14	9	26	6
Næringsmiddel-, drikkevare- og tobakksindustri	75	46	2	2	26	16	29	8	9	9	3
Tekstil-, klesvare-, ler- og lervareindustri	5	2	-	-	-	2	3	-	-	1	2
Trevareindustri	45	41	-	-	30	11	4	3	-	1	-
Treforedling, grafisk industri og forlag	5	4	-	-	2	2	1	1	-	-	-
Kjemisk industri, mineral-, olje-, kol-, gummi- og plastindustri	4	4	-	-	3	1	-	-	-	-	-
Keramikk- og glasindustri	3	3	-	-	1	2	-	-	-	-	-
Metallindustri	1	1	-	-	1	-	-	-	-	-	-
Verkstadindustri	50	37	1	2	29	5	13	-	-	12	1
Industri elles	12	7	-	-	5	2	5	2	-	3	-
Kraft- og vassforsyning	56	46	1	-	44	1	10	3	2	5	-
Byggje- og anleggsverksemd	200	185	3	1	112	69	15	5	2	7	1
Varehandel	323	146	4	3	74	65	177	63	29	57	28
Hotell- og restaurantdrift	233	92	14	4	25	49	141	34	12	70	25
Landtransport	71	67	1	5	34	27	4	-	1	3	-
Sjøtransport	1	1	-	-	-	1	-	-	-	-	-
Transport elles, lagring, post og telekommunikasjonar	50	16	3	-	11	2	34	6	11	12	5
Bank- og finansieringsverksemd	37	13	-	-	8	5	24	3	4	17	-
Forsikringsverksemd, eigedomsdrift og forretningsmessig tenesteyting	60	34	-	1	10	23	26	5	7	12	2
Offentleg administrasjon, forsvar, politi og rettsvesen	98	47	2	1	37	7	51	12	8	30	1
Renovasjon og reingjering	4	1	-	-	-	1	3	2	1	-	-
Undervisning og forskningsverksemd	201	72	4	3	39	26	129	32	29	44	24
Helse- og sosialtenester	258	47	2	-	28	17	211	69	34	89	19
Kulturell tenesteyting, underhaldning og sport	26	10	1	2	6	1	16	3	7	6	-
Personleg tenesteyting	40	22	1	2	16	3	18	3	4	11	-
Yrkesfelt											
Teknisk, vitenskapelig, humanistisk og kunstnarleg arbeid	378	159	6	6	87	60	219	49	37	96	37
Administrasjons- og forvaltningsarbeid, bedrifts- og organisasjonsleiing i alt	89	69	1	1	32	35	20	4	2	11	3
Offentleg administrasjons- og forvaltningsarbeid	29	18	-	-	16	2	11	4	1	5	1
Bedrifts- og organisasjonsleiing	60	51	1	1	16	33	9	-	1	6	2
Kontorarbeid	149	20	1	1	9	9	129	28	23	73	5
Handelsarbeid	239	86	2	2	39	43	153	50	27	51	25
Jordbruks-, skogbruks- og fiskearbeid	171	116	7	2	20	87	55	7	7	16	25
Gruve- og sprengingsarbeid m.m.	3	2	-	-	1	1	1	-	-	-	1
Transport og kommunikasjonsarbeid	121	98	5	3	49	41	23	3	7	9	4
Industri-, byggje- og anleggsarbeid i alt	436	396	7	8	272	109	40	4	4	27	5
Jern- og metallvarearbeid	83	77	2	4	50	21	6	-	-	6	-
Elektroarbeid	71	62	3	-	55	4	9	-	1	8	-
Trearbeid	101	99	-	-	68	31	2	-	-	-	2
Næringsmiddelarbeid	42	33	1	2	17	13	9	2	3	3	1
Maskin- og motordrift	50	50	-	-	31	19	-	-	-	-	-
Laste-, losse- og lagerarbeid	20	15	-	1	10	4	5	-	-	4	1
Industri-, byggje- og anleggsarbeid elles	69	60	1	1	41	17	9	2	-	6	1
Servicearbeid og militært arbeid	446	116	17	5	54	40	330	117	60	122	31

Tabell 10. Yrkesaktive 16 år og over med fast oppmøteplass på arbeid i veka 27. oktober - 2. november 1990, etter talet på arbeidsreiser, reisetid og yrkesfelt/oppmøteplass

	I alt	Reiste ikkje	Reiste 1 gong			Reiste 2-3 gonger			Reiste 4 gonger eller fleire		
			Reise- tid under 45 min	Reise- tid 45-89 min	Reise- tid 90 min og over	Reise- tid under 45 min	Reise- tid 45-89 min	Reise- tid 90 min og over	Reise- tid under 45 min	Reise- tid 45-89 min	Reise- tid 90 min og over
I alt	1865	332	53	6	25	214	5	6	1183	28	13
Yrkesfelt											
Teknisk, vitenskapelig, humanistisk og kunstnarleg arbeid	341	36	4	2	6	39	-	2	245	4	3
Administrasjons- og forvaltningsarbeid, bedrifts- og organisasjonsleiing i alt	85	13	1	-	3	5	-	1	60	1	1
Offentleg administrasjons- og forvaltningsarbeid	28	2	-	-	1	2	-	-	22	1	-
Bedrifts- og organisasjonsleiing	57	11	1	-	2	3	-	1	38	-	1
Kontorarbeid	143	14	2	-	1	18	-	-	107	1	-
Handelsarbeid	222	23	9	-	-	46	-	-	140	3	1
Jordbruks-, skogbruks- og fiskearbeid	163	127	4	1	-	8	1	-	22	-	-
Gruve- og sprengingsarbeid m.m.	3	1	-	-	-	-	-	-	2	-	-
Transport og kommunikasjonsarbeid	110	15	3	-	3	6	1	1	79	-	2
Industri-, bygge- og anleggsarbeid i alt	378	44	8	1	8	12	2	-	292	10	1
Jern- og metallvarearbeid	76	6	-	1	2	1	-	-	63	3	-
Elektroarbeid	66	2	2	-	2	1	-	-	58	1	-
Trearbeid	85	7	3	-	-	2	1	-	68	4	-
Næringsmiddelarbeid	39	5	-	-	-	3	-	-	30	1	-
Maskin- og motordrift	37	10	-	-	3	1	-	-	23	-	-
Laste-, losse- og lagerarbeid	18	2	1	-	-	2	-	-	13	-	-
Industri-, bygge- og anleggsarbeid elles	57	12	2	-	1	2	1	-	37	1	1
Servicearbeid og militært arbeid	420	59	22	2	4	80	1	2	236	9	5
Oppmøteplass og kjønn											
I bustadfylket	1712	266	48	5	9	208	4	3	1135	27	7
Menn	860	160	13	3	5	44	3	3	611	15	3
Kvinner	852	106	35	2	4	164	1	-	524	12	4
I bustadkommunen	1512	247	43	1	1	189	2	3	1008	11	7
Menn	739	146	11	-	1	36	2	3	535	2	3
Kvinner	773	101	32	1	-	153	-	-	473	9	4
0619 Ål	79	2	3	1	-	11	1	-	57	4	-
Menn	44	1	1	-	-	5	-	-	34	3	-
Kvinner	35	1	2	1	-	6	1	-	23	1	-
0616 Nes	42	-	2	-	-	5	-	-	33	2	-
Menn	20	-	1	-	-	1	-	-	16	2	-
Kvinner	22	-	1	-	-	4	-	-	17	-	-
0618 Hemsedal	37	1	-	1	-	3	-	-	30	2	-
Menn	25	1	-	1	-	2	-	-	20	1	-
Kvinner	12	-	-	-	-	1	-	-	10	1	-
0620 Hol	13	-	-	-	-	-	-	-	7	6	-
Menn	11	-	-	-	-	-	-	-	6	5	-
Kvinner	2	-	-	-	-	-	-	-	1	1	-
Andre kommunar i fylket	29	16	-	2	8	-	1	-	-	2	-
Menn	21	12	-	2	4	-	1	-	-	2	-
Kvinner	8	4	-	-	4	-	-	-	-	-	-
Utanfor fylket	67	47	-	-	15	1	1	-	2	1	-
Menn	42	28	-	-	10	1	1	-	1	1	-
Kvinner	25	19	-	-	5	-	-	-	1	-	-
0301 Oslo	22	17	-	-	5	-	-	-	-	-	-
Menn	11	11	-	-	-	-	-	-	-	-	-
Kvinner	11	6	-	-	5	-	-	-	-	-	-
0219 Bærum	6	5	-	-	1	-	-	-	-	-	-
Menn	4	3	-	-	1	-	-	-	-	-	-
Kvinner	2	2	-	-	-	-	-	-	-	-	-
0542 Nord-Aurdal	4	-	-	-	-	1	-	-	2	1	-
Menn	3	-	-	-	-	1	-	-	1	1	-
Kvinner	1	-	-	-	-	-	-	-	1	-	-
1201 Bergen	4	3	-	-	1	-	-	-	-	-	-
Menn	3	2	-	-	1	-	-	-	-	-	-
Kvinner	1	1	-	-	-	-	-	-	-	-	-
Andre stader utanfor fylket	31	22	-	-	8	-	1	-	-	-	-
Menn	21	12	-	-	8	-	1	-	-	-	-
Kvinner	10	10	-	-	-	-	-	-	-	-	-
Uoppgitt oppmøteplass	86	19	5	1	1	5	-	3	46	-	6
Menn	55	17	2	-	1	-	-	1	30	-	4
Kvinner	31	2	3	1	-	5	-	2	16	-	2

Tabell 11. Yrkesaktive 16 år og over med fast arbeidsreise i veka 27. oktober - 2. november 1990, etter reisemåte, oppmøteplass, talet på arbeidsreiser, reisetid og etter reisemåte, kjønn og alder

Bustad	I alt	Eitt transportmiddel						To eller fleire transportmiddel		
		Bil	Buss	Tog, trikk, T-bane	Båt	Sykkel, gonge over 10 min	Anna	Kollektiv transport og/eller sykkel, gonge over 10 min	Kollektiv transport og bil	Andre kombinasjonar
I alt	1533	1081	21	6	-	241	68	6	16	94
Oppmøteplass, talet på arbeidsreiser og reisetid										
Oppmøteplass i bustadkommunen	1265	851	17	-	-	230	65	4	9	89
Reiste 1 gong	45	33	-	-	-	5	4	-	2	1
Under 45 min	43	31	-	-	-	5	4	-	2	1
45 - 89 min	1	1	-	-	-	-	-	-	-	-
90 min og over	1	1	-	-	-	-	-	-	-	-
Reiste 2 - 3 gonger	194	119	2	-	-	44	12	4	-	13
Under 45 min	189	116	2	-	-	44	12	2	-	13
45 - 89 min	2	1	-	-	-	-	-	1	-	-
90 min og over	3	2	-	-	-	-	-	1	-	-
Reiste 4 gonger eller fleire	1026	699	15	-	-	181	49	-	7	75
Under 45 min	1008	689	11	-	-	181	48	-	6	73
45 - 89 min	11	6	2	-	-	-	-	-	1	2
90 min og over	7	4	2	-	-	-	1	-	-	-
Oppmøteplass utanfor bustadkommunen	201	181	3	5	-	2	1	2	5	2
Reiste 1 gong	32	24	1	4	-	-	-	1	2	-
Under 45 min	5	5	-	-	-	-	-	-	-	-
45 - 89 min	4	2	1	-	-	-	-	-	1	-
90 min og over	23	17	-	4	-	-	-	1	1	-
Reiste 2 - 3 gonger	23	21	1	-	-	-	-	1	-	-
Under 45 min	20	19	1	-	-	-	-	-	-	-
45 - 89 min	3	2	-	-	-	-	-	1	-	-
90 min og over	-	-	-	-	-	-	-	-	-	-
Reiste 4 gonger eller fleire	146	136	1	1	-	2	1	-	3	2
Under 45 min	129	121	1	-	-	2	1	-	2	2
45 - 89 min	17	15	-	1	-	-	-	-	1	-
90 min og over	-	-	-	-	-	-	-	-	-	-
Uppgitt oppmøteplass	67	49	1	1	-	9	2	-	2	3
Kjønn og alder										
Menn	752	588	1	5	-	87	32	2	4	33
16-19	33	23	-	-	-	5	4	1	-	-
20-24	79	69	-	-	-	3	1	1	1	4
25-29	88	72	-	2	-	7	5	-	-	2
30-39	188	137	-	1	-	29	11	-	-	10
40-49	188	154	-	2	-	17	3	-	2	10
50-59	113	83	-	-	-	18	6	-	-	6
60-66	52	42	-	-	-	7	2	-	1	-
67-69	4	4	-	-	-	-	-	-	-	-
70-	7	4	1	-	-	1	-	-	-	1
Kvinner	781	493	20	1	-	154	36	4	12	61
16-19	38	19	5	-	-	6	4	1	1	2
20-24	100	70	1	-	-	15	1	1	2	10
25-29	85	64	2	-	-	8	2	-	-	9
30-39	171	122	1	-	-	27	8	-	2	11
40-49	221	140	3	1	-	47	7	1	3	19
50-59	112	60	4	-	-	30	8	1	2	7
60-66	51	18	4	-	-	18	6	-	2	3
67-69	2	-	-	-	-	2	-	-	-	-
70-	1	-	-	-	-	1	-	-	-	-

Tabell 12. Bustader og busette. Hustype, talet på rom, kjøkken. 3. november 1990

Talet på rom på 6 m ² eller større (kjøkken, gang, bad o.l. er ikke rekna med)	Bustader					Busette	
	I alt	Frittliggende einebustad eller vånings- hus knytt til gardsdrift	Andre eine- og tomanns- bustader og småhus	Blokk, leigegard e.l.	Forret- nings- bygg, bygg for felles- hus- hald e.l.	I alt	Pr. bustad
I alt	1668	1367	209	18	74	4186	2,5
1 rom	86	59	10	6	11	124	1,4
Med kjøkken 6 m ² eller større	40	31	4	1	4	67	1,7
Med kjøkken mindre enn 6 m ²	27	18	4	1	4	35	1,3
Utan kjøkken	19	10	2	4	3	22	1,2
2 rom	212	137	57	3	15	357	1,7
Med kjøkken 6 m ² eller større	139	95	32	2	10	236	1,7
Med kjøkken mindre enn 6 m ²	59	38	17	1	3	105	1,8
Utan kjøkken	14	4	8	-	2	16	1,1
3 rom	310	224	61	5	20	574	1,9
4 rom	448	380	56	1	11	1151	2,6
5 rom	280	254	16	3	7	880	3,1
6 rom	175	168	4	-	3	557	3,2
7 rom	78	72	2	-	4	281	3,6
8 rom	39	38	1	-	-	132	3,4
9 rom eller fleire	40	35	2	-	3	130	3,3

Tabell 13. Bustader, rom og busette, etter hustype. 3. november 1990

	I alt	Frittliggende einebustad eller våningshus knytt til gardsdrift	Hus i kjede, rekkjehus, terrassehus, vertikaldelt tomannsbustad	Horisontaldelt tomannsbustad eller anna bustadbygg med mindre enn 3 etasjar	Blokk, leigegard e.l.	Forretningsbygg, bygg for felleshushald e.l.
Bustader i alt	1668	1367	119	90	18	74
Busette i alt	4186	3593	236	201	21	135
Busette pr. bustad	2,5	2,6	2,0	2,2	1,2	1,8
Rom i alt	6912	5937	395	280	46	254
Rom pr. bustad	4,1	4,3	3,3	3,1	2,6	3,4

Tabell 14. Bustader etter eigeform og areal¹. Rom og busette, etter eigeform. 3. november 1990

	I alt	Eig bustaden			Leiger bustaden			
		I alt	Privat	Gjennom burettslag e.l.	I alt	Som teneste- bustad	For eit avgrensa tidsrom	På andre vilkår
Bustader i alt	1668	1172	1133	39	496	109	96	291
Under 50 m ²	130	41	38	3	89	18	20	51
50 - 59 m ²	124	53	47	6	71	9	14	48
60 - 79 m ²	220	109	106	3	111	14	19	78
80 - 99 m ²	312	223	212	11	89	40	17	32
100 - 129 m ²	474	392	381	11	82	14	16	52
130 - 149 m ²	159	133	130	3	26	6	3	17
150 - 199 m ²	158	137	135	2	21	4	4	13
200 m ² eller meir	91	84	84	-	7	4	3	-
Busette i alt	4186	3278	3188	90	908	218	163	527
Busette pr. bustad	2,5	2,8	2,8	2,3	1,8	2,0	1,7	1,8
Rom i alt	6912	5317	5165	152	1595	389	313	894
Rom pr. bustad	4,1	4,5	4,6	3,9	3,2	3,6	3,3	3,1

¹ Medrekna kjøkken, gang, bad o.l.

Tabell 15. Bustader etter talet på rom og talet på busette. 3. november 1990

Talet på busette	I alt	Talet på rom								
		1	2	3	4	5	6	7	8	9 eller flere
I alt	1668	86	212	310	448	280	175	78	39	40
1	536	63	138	150	108	34	30	6	3	4
2	417	15	31	102	143	74	29	12	5	6
3	268	5	25	27	82	53	36	16	14	10
4	291	1	11	23	81	76	49	23	11	16
5	115	1	5	7	25	31	22	16	4	4
6	27	-	1	-	5	8	8	4	1	-
7	8	1	1	-	2	1	1	1	1	-
8	3	-	-	-	1	2	-	-	-	-
9	1	-	-	-	-	1	-	-	-	-
10 eller flere	2	-	-	1	1	-	-	-	-	-

Tabell 16. Bustader etter byggjeår for huset og hustype/eigeform/kjelde til oppvarming. Busette og rom, etter byggjeår for huset. 3. november 1990

	I alt	Byggjeår for huset							
		-1900	1901-1920	1921-1940	1941-1945	1946-1960	1961-1970	1971-1980	1981-1990
Bustader i alt	1668	65	68	116	37	275	286	481	340
Hustype									
Frittliggjande einebustad eller våningshus knytt til gardsdrift	1367	60	57	93	32	218	241	411	255
Hus i kjede, rekkjehus, terrassehus eller vertikaldelt tomannsbustad	119	2	-	-	-	8	17	32	60
Horisontaldelt tomannsbustad eller anna bustadbygg med mindre enn 3 etasjar	90	-	3	11	5	26	10	21	14
Blokk, leigegard eller anna bustadbygg med 3 etasjar eller meir	18	1	1	3	-	8	3	2	-
Forretningsbygg, pensjonat, aldersheim, militærforlegning eller anna bygg for felleishushald	74	2	7	9	-	15	15	15	11
Eige-/leigeform									
Eigd i alt	1172	42	35	76	31	177	207	346	258
Privat	1133	39	35	72	30	169	204	332	252
Gjennom burettslag eller bustadaksjeselskap	39	3	-	4	1	8	3	14	6
Leigd i alt	496	23	33	40	6	98	79	135	82
Som tenestebustad	109	3	5	8	2	18	21	36	16
For eit avgrensa tidsrom	96	6	6	8	-	23	18	22	13
På andre vilkår	291	14	22	24	4	57	40	77	53
Kjelder til oppvarming									
Éi kjelde, i alt	548	18	21	37	9	96	89	159	119
Sentralvarme	130	1	5	5	-	21	31	49	18
Elektriske omnar, varmekablar e.l.	288	5	3	15	2	36	42	90	95
Omnar for flytande brensel	17	-	2	2	-	4	5	3	1
Omnar for fast brensel	113	12	11	15	7	35	11	17	5
To eller fleire kjelder, i alt	1120	47	47	79	28	179	197	322	221
Elektriske omnar og omnar for fast brensel	808	37	35	60	18	119	124	213	202
Elektriske omnar og omnar for flytande brensel	47	-	3	-	2	10	9	20	3
Omnar for fast og flytande brensel	24	1	1	3	1	8	5	5	-
Sentralvarme og éi eller fleire andre kjelder	76	2	-	3	3	9	16	33	10
Andre kombinasjonar	165	7	8	13	4	33	43	51	6
Busette i alt	4186	143	130	238	84	558	741	1370	922
Busette pr. bustad	2,5	2,2	1,9	2,1	2,3	2,0	2,6	2,8	2,7
Rom i alt	6912	253	268	444	147	1027	1225	2080	1468
Rom pr. bustad	4,1	3,9	3,9	3,8	4,0	3,7	4,3	4,3	4,3

Tabell 17. Bustader og busette. Sanitærutstyr, storleik og tilgjenge. 3. november 1990

	I alt	Sanitærutstyr			
		Med WC		Utan WC	
		Med bad	Utan bad	Med bad	Utan bad
I alt	1668	1599	20	18	31
Talet på rom på 6 m² eller større					
(kjøkken, gang, bad o.l. er <i>ikkje</i> rekna med)					
1 rom	86	72	5	1	8
Med kjøkken 6 m ² eller større	40	36	1	-	3
Med kjøkken mindre enn 6 m ²	27	23	1	1	2
Utan kjøkken	19	13	3	-	3
2 rom	212	192	6	5	9
Med kjøkken 6 m ² eller større	139	129	4	1	5
Med kjøkken mindre enn 6 m ²	59	52	2	4	1
Utan kjøkken	14	11	-	-	3
3 rom	310	290	7	4	9
4 rom	448	439	1	4	4
5 rom	280	278	1	1	-
6 rom	175	175	-	-	-
7 rom	78	76	-	2	-
8 rom	39	39	-	-	-
9 rom eller fleire	40	38	-	1	1
Etasjeplassering. Heis					
Bustader med bustadrom i					
éin etasje i alt	1192	1131	16	15	30
Kjellaretasje	114	108	3	3	-
Underetasje	54	50	1	1	2
1. etasje	857	817	8	8	24
2. etasje	156	147	4	2	3
3. etasje	10	8	-	1	1
4. etasje	1	1	-	-	-
I hus med heis	1	1	-	-	-
I hus utan heis	-	-	-	-	-
5. etasje eller høgare	-	-	-	-	-
I hus med heis	-	-	-	-	-
I hus utan heis	-	-	-	-	-
Bustader med bustadrom i					
fleire etasjar i alt	476	468	4	3	1
1. etasje og underetasje/kjellar	243	241	1	1	-
1. og 2. etasje	189	184	3	1	1
1. og 2. etasje og underetasje/kjellar	37	37	-	-	-
1., 2. og 3. etasje	3	2	-	1	-
Andre etasjekombinasjonar	4	4	-	-	-
Busette i alt	4186	4095	23	29	39
Busette pr. bustad	2,5	2,6	1,2	1,6	1,3
Rom i alt	6912	6719	47	67	78
Rom pr. bustad	4,1	4,2	2,4	3,7	2,5

Tabell 18. Bustader etter standarindikatorar. Busette etter alder og standardindikatorar.
3. november 1990

	Bustader	Busette									
		I alt	0-19	20-29	30-39	40-49	50-59	60-69	70-79	80-89	90-
I alt	1668	4186	1059	683	560	600	399	393	332	150	10
Hustype											
Frittliggjande ein bustad eller våningshus knytt til gardsdrift	1367	3593	920	544	470	530	359	355	278	128	9
Småhus	209	437	113	87	69	54	31	29	35	18	1
Blokk, leigegard, forretningsbygg, bygg for felleishushald e.l.	92	156	26	52	21	16	9	9	19	4	-
Talet på rom. Kjøkken											
1 - 2 rom	298	481	75	135	51	47	42	35	62	32	2
Med kjøkken	265	443	67	127	46	44	37	34	57	29	2
Utan kjøkken	33	38	8	8	5	3	5	1	5	3	-
3 - 4 rom	758	1725	361	260	221	237	161	214	182	82	7
5 rom eller fleire	612	1980	623	288	288	316	196	144	88	36	1
Byggjeår											
- 1900	65	143	27	23	21	14	10	13	24	11	-
1901 - 1960	496	1010	149	158	102	87	92	143	188	86	5
1961 - 1990	1107	3033	883	502	437	499	297	237	120	53	5
Kjelder til oppvarming											
Éi kjelde, i alt	548	1154	247	231	142	156	111	106	108	47	6
Sentralvarme, elektriske omnar, varmekablar e.l.	418	883	210	191	122	123	91	63	47	32	4
Omnar for flytande brensel	17	35	7	11	2	3	3	5	3	1	-
Omnar for fast brensel	113	236	30	29	18	30	17	38	58	14	2
To eller fleire kjelder, i alt	1120	3032	812	452	418	444	288	287	224	103	4
Elektriske omnar og omnar for fast brensel	808	2205	636	312	342	314	189	187	150	71	4
Elektriske omnar og omnar for flytande brensel	47	112	26	21	15	16	8	13	9	4	-
Omnar for fast og flytande brensel	24	49	7	4	-	3	10	9	10	6	-
Sentralvarme og éi eller fleire andre kjelder	76	229	58	42	28	36	24	18	14	9	-
Andre kombinasjonar	165	437	85	73	33	75	57	60	41	13	-
Sanitærforhold											
Har både bad og WC	1599	4095	1054	662	553	589	392	383	317	137	8
Har WC, men ikkje bad	20	23	1	2	3	2	1	3	3	7	1
Har bad, men ikkje WC	18	29	2	12	1	6	3	2	3	-	-
Har verken bad eller WC	31	39	2	7	3	3	3	5	9	6	1
Etasjeplassering. Heis											
Bustader med bustadrom i éin etasje i alt	1192	2717	579	485	317	382	296	292	241	118	7
1. etasje, kjellaretasje eller underetasje	1025	2362	492	407	261	336	271	276	214	100	5
2. etasje eller høgare	167	355	87	78	56	46	25	16	27	18	2
I hus med heis	5	12	1	1	2	2	2	2	2	-	-
I hus utan heis	162	343	86	77	54	44	23	14	25	18	2
Bustader med bustadrom i fleire etasjar	476	1469	480	198	243	218	103	101	91	32	3
Plan i bustaden											
Bustader med kjøkken, bad, WC og minst eitt bustadrom på eitt plan	1518	3917	997	629	524	568	379	374	306	132	8
Eige-/leigeform											
Eigd i alt	1172	3278	864	438	434	484	341	334	267	106	10
Privat	1133	3188	841	428	420	478	330	321	256	104	10
Gjennom burettslag e.l.	39	90	23	10	14	6	11	13	11	2	-
Leigd	496	908	195	245	126	116	58	59	65	44	-
Talet på busette											
1	536	536	20	112	67	52	51	62	96	74	2
2	417	834	48	94	48	88	110	215	178	50	3
3	268	804	172	170	116	118	96	77	38	15	2
4	291	1164	473	157	226	203	77	21	6	1	-
5	115	575	236	102	72	100	47	10	1	4	3
6 eller fleire	41	273	110	48	31	39	18	8	13	6	-

Tabell 19. Hushald, familiar og personar, etter hushaldstype¹. Hushald etter hushaldstype¹ og talet på familiar i hushaldet/yrkesaktivitet i hushaldet/eigeform/talet på rom i bustaden og kjøkken. 3. november 1990

	I alt	Einperson- hushald	Fleirpersonhushald utan barn			Fleirpersonhushald med barn			
			I alt	2 per- sonar	3 per- sonar eller fleire	I alt	1 barn	2 barn	3 barn eller fleire
Personar i alt	4186	536	1531	760	771	2119	830	902	387
Familiar i alt	1888	536	725	438	287	627	304	240	83
Hushald i alt	1668	536	600	380	220	532	244	218	70
Talet på familiar i hushaldet									
1 familie	1473	536	489	322	167	448	192	199	57
2 familiar	174	-	100	58	42	74	45	16	13
3 familiar	19	-	10	-	10	9	6	3	-
4 familiar eller fleire	2	-	1	-	1	1	1	-	-
Yrkesaktivitet. Talet på yrkesaktive i veka									
Hushald utan yrkesaktive	503	292	184	168	16	27	15	6	6
Hushald med 1 yrkesaktiv	529	244	147	104	43	138	65	55	18
Heiltid ²	424	210	102	67	35	112	49	45	18
Deltid	105	34	45	37	8	26	16	10	-
Hushald med 2 yrkesaktive	469	-	175	108	67	294	119	140	35
Begge på heiltid	231	-	110	66	44	121	60	52	9
Ein på heiltid	218	-	54	33	21	164	57	84	23
Ingen på heiltid	20	-	11	9	2	9	2	4	3
Hushald med 3 yrkesaktive	117	-	67	-	67	50	32	13	5
Alle på heiltid	40	-	26	-	26	14	10	2	2
To på heiltid	60	-	35	-	35	25	15	8	2
Ein på heiltid	17	-	6	-	6	11	7	3	1
Ingen på heiltid	-	-	-	-	-	-	-	-	-
Hushald med 4 yrkesaktive og over	50	-	27	-	27	23	13	4	6
Eige-/leigeform									
Eigd i alt	1172	249	497	308	189	426	178	186	62
Privat	1133	232	484	300	184	417	177	181	59
Gjennom burettslag e.l.	39	17	13	8	5	9	1	5	3
Leigd i alt	496	287	103	72	31	106	66	32	8
Som tenestebustad	109	55	22	17	5	32	17	12	3
For eit avgrensa tidsrom	96	64	19	12	7	13	8	2	3
På andre vilkår	291	168	62	43	19	61	41	18	2
Talet på rom. Kjøkken									
1 rom	86	63	17	14	3	6	4	1	1
Med kjøkken 6 m ² eller større	40	25	13	10	3	2	1	-	1
Med kjøkken mindre enn 6 m ²	27	22	1	1	-	4	3	1	-
Utan kjøkken	19	16	3	3	-	-	-	-	-
2 rom	212	138	41	26	15	33	26	7	-
Med kjøkken 6 m ² eller større	139	91	24	17	7	24	20	4	-
Med kjøkken mindre enn 6 m ²	59	35	15	7	8	9	6	3	-
Utan kjøkken	14	12	2	2	-	-	-	-	-
3 rom	310	150	104	89	15	56	36	16	4
4 rom	448	108	202	130	72	138	61	65	12
5 rom	280	34	120	71	49	126	44	59	23
6 rom	175	30	58	29	29	87	33	40	14
7 rom	78	6	30	11	19	42	20	13	9
8 rom	39	3	13	5	8	23	10	8	5
9 rom eller fleire	40	4	15	5	10	21	10	9	2

¹ I denne tabellen er barn (ugifte heimebuande) 18 år og over haldne utanfor ved grupperinga av hushald etter type. Hushald som har barn berre i alderen 18 år og over, er derfor rekna som fleirpersonhushald utan barn. ² Heiltid er *samia* avtala/vanleg arbeidstid på 30 timar eller meir i veka (alle arbeidsforhold).

Tabell 20. Hushald, familiar og personar, etter hushaldsstorleik/hushaldstype. Absolutte tal og prosent.
3. november 1990

	Absolutte tal			Prosent		
	Personar	Familiar	Hushald	Personar	Familiar	Hushald
I alt	4186	1888	1668	100,0	100,0	100,0
Hushaldsstorleik						
1 person	536	536	536	12,8	28,4	32,1
2 personar	834	476	417	19,9	25,2	25,0
3 personar	804	329	268	19,2	17,4	16,1
4 personar	1164	322	291	27,8	17,1	17,4
5 personar eller fleire	848	225	156	20,3	11,9	9,4
Hushaldstype						
Éinpersonhushald	536	536	536	12,8	28,4	32,1
Alder						
- 24	75	75	75	1,8	4,0	4,5
25 - 34	100	100	100	2,4	5,3	6,0
35 - 44	56	56	56	1,3	3,0	3,4
45 - 69	133	133	133	3,2	7,0	8,0
70 - 79	96	96	96	2,3	5,1	5,8
80 - 84	54	54	54	1,3	2,9	3,2
85 - 89	20	20	20	0,5	1,1	1,2
90 -	2	2	2	0,0	0,1	0,1
Fleirpersonhushald utan barn ¹	1531	725	600	36,6	38,4	36,0
Alder eldste person						
- 24	18	18	9	0,4	1,0	0,5
25 - 34	56	45	26	1,3	2,4	1,6
35 - 44	82	41	33	2,0	2,2	2,0
45 - 69	894	369	331	21,4	19,5	19,8
70 - 79	327	169	139	7,8	9,0	8,3
80 - 84	83	43	35	2,0	2,3	2,1
85 - 89	49	28	20	1,2	1,5	1,2
90 -	22	12	7	0,5	0,6	0,4
Fleirpersonhushald med barn ¹	2119	627	532	50,6	33,2	31,9
Alder yngste barn						
0 - 6	954	296	239	22,8	15,7	14,3
7 - 15	928	256	230	22,2	13,6	13,8
16 - 17	237	75	63	5,7	4,0	3,8
Talet på barn i hushaldet						
1 barn	830	304	244	19,8	16,1	14,6
2 barn	902	240	218	21,5	12,7	13,1
3 barn	320	71	60	7,6	3,8	3,6
4 barn eller fleire	67	12	10	1,6	0,6	0,6

¹ I denne tabellen er barn (ugifte heimebuande) 18 år og over haldne utanfor ved grupperinga av hushald etter type. Hushald som har barn berre i alderen 18 år og over, er derfor rekna som fleirpersonhushald utan barn.

Tabell 21. Hushald etter hushaldstype¹ og disponering av personbil/sortering av avfall. 3. november 1990

	I alt	Hushald med barn	Hushald utan barn					
			I alt	Alder eldste person				
				-24	25-44	45-69	70-79	80-
I alt	1668	532	1136	84	215	464	235	138
Disponering av personbil								
1 bil	857	246	611	45	123	273	124	46
2 bilar	430	233	197	6	41	109	26	15
3 bilar eller fleire	68	30	38	2	6	24	4	2
Hushaldet disponerer ikkje bil	313	23	290	31	45	58	81	75
Sortering av avfall (kjeldesortering)								
Hushaldet sorterer avfall, i alt	704	274	430	20	74	206	90	40
Papir ²	206	55	151	11	22	63	35	20
Glas ²	368	140	228	8	46	105	47	22
Batteri ²	565	243	322	11	56	169	59	27
Måling, lakk, olje e.l. ²	223	106	117	3	20	62	23	9
Anna avfall ²	249	72	177	6	18	87	46	20
Hushaldet sorterer ikkje avfall	964	258	706	64	141	258	145	98

¹ I denne tabellen er barn (ugifte heimebuande) 18 år og over haldne utanfor ved grupperinga av hushald etter type. Hushald som har barn berre i alderen 18 år og over, er derfor rekna som hushald utan barn. ² Nokre hushald sorterer fleire typar avfall. Derfor blir summen av hushald etter avfallstype større enn talet på hushald som sorterer avfall i alt.

Tabell 22. Familjar i privathushald etter familietype. Personar etter alder og familietype. 3. november 1990

Alder	I alt	Einsleg	Ektepar utan ugifte barn	Ektepar med ugifte barn	Mor med barn	Far med barn
Familjar						
I alt	1888	802	295	588	159	44
Personar						
I alt	4186	802	590	2299	382	113
0 - 4	243	-	-	186	54	3
5 - 9	207	2	-	178	25	2
10 - 14	256	2	-	214	32	8
15 - 19	353	28	-	251	51	23
20 - 24	386	103	6	208	45	24
25 - 29	297	99	14	146	35	3
30 - 34	292	63	5	193	25	6
35 - 39	268	40	12	185	28	3
40 - 44	333	53	20	220	26	14
45 - 49	267	31	31	187	10	8
50 - 54	215	25	40	129	14	7
55 - 59	184	42	54	74	9	5
60 - 64	194	31	96	58	8	1
65 - 69	199	46	110	34	6	3
70 - 74	186	72	92	17	5	-
75 - 79	146	64	67	11	2	2
80 - 84	108	68	28	7	4	1
85 - 89	42	27	11	1	3	-
90 -	10	6	4	-	-	-

Tabell 23. Hovudtal for par og personar i par. 3. november 1990

	I alt	Gifte			Sambuande		
		I alt	Utan barn ¹	Med barn ¹	I alt	Utan barn ¹	Med barn ¹
Par							
I alt						
Talet på barn i hushaldet¹							
0						
1						
2						
3						
4						
5 og over						
Yrkesaktiviteten til paret i veka 27. oktober - 2. november 1990							
Ingen yrkesaktiv						
Ein yrkesaktiv						
Begge yrkesaktive						
Personar							
I alt						
Alder							
0 - 19						
20 - 29						
30 - 39						
40 - 49						
50 - 59						
60 - 69						
70 -						
Høgste utdanning							
Barne- og ungdomsskolenivå						
Gymnasnivå						
Universitets- og høgskolenivå						
Uoppgitt, inga utdanning eller utdanning på førskolenivå						

Tala i denne tabellen er ikkje ferdige. Tabellen, som vil bli utarbeidd seinare, kan ein få ved å vende seg til Statistisk sentralbyrå, Folketeljingskontoret.

¹ I denne tabellen er barn (ugifte heimebuande) 18 år og over haldne utanfor ved grupperinga av hushald etter type. Par som har barn berre i alderen 18 år og over, er derfor rekna som par utan barn.

Tabell 24. Barn 0-17 år etter alder, familietype og mors/fars yrkesaktivitet i veka 27. oktober - 2. november 1990

Alder	I alt	Ektepar med barn			Mor med barn		Far med barn	
		Ingen av foreldra yrkesaktive	Ein av foreldra yrkesaktiv	Begge foreldra yrkesaktive	Mor ikkje yrkesaktiv	Mor yrkesaktiv	Far ikkje yrkesaktiv	Far yrkesaktiv
I alt ¹	897	22	169	537	54	87	2	26
0	51	1	14	22	9	5	-	-
1	58	2	14	26	7	9	-	-
2	37	1	7	23	2	4	-	-
3	45	4	9	22	3	5	-	2
4	52	1	13	27	3	7	-	1
5	42	1	6	32	1	2	-	-
6	37	-	10	19	2	5	-	1
7	58	2	17	30	2	6	-	1
8	26	-	6	16	3	1	-	-
9	42	-	7	32	-	3	-	-
10	48	1	10	28	5	3	-	1
11	48	3	7	30	3	3	-	2
12	52	2	4	35	-	8	-	3
13	46	1	6	37	-	1	-	1
14	60	2	9	39	5	4	-	1
15	60	-	10	38	2	8	-	2
16	69	1	9	40	3	6	2	8
17	66	-	11	41	4	7	-	3

¹ Barn 0-17 år i alt er ikkje det same som personar 0-17 år i alt. Sjå tekstdelen, pkt. 4.1.

Tabell 25. Personar 67 år og over. Alder, talet på personar i hushaldet, hushaldstype og indikatorar for bustadstandard. 3. november 1990

	I alt	67 - 69 år		70 - 79 år		80 - 89 år		90 år og over	
		Bur aleine	Bur med fleire	Bur aleine	Bur med fleire	Bur aleine	Bur med fleire	Bur aleine	Bur med fleire
I alt	657	21	101	96	247	74	98	2	18
I felleleshushald	43	-	-	-	11	-	22	-	10
I privathushald i alt	614	21	101	96	236	74	76	2	8
Hustype									
Frittliggjande einebustad eller våningshus knytt til gardsdrift	524	18	91	68	210	63	65	2	7
Småhus	63	2	7	20	15	8	10	-	1
Block, leigegard, forretningsbygg, bygg for felleleshushald e.l.	27	1	3	8	11	3	1	-	-
Talet på rom. Kjøkken									
1 - 2 rom	111	4	11	33	29	20	12	1	1
Med kjøkken	102	3	11	29	28	19	10	1	1
Utan kjøkken	9	1	-	4	1	1	2	-	-
3 - 4 rom	341	14	56	47	135	42	40	1	6
5 rom eller fleire	162	3	34	16	72	12	24	-	1
Byggjeår									
- 1900	42	4	3	5	19	4	7	-	-
1901 - 1960	327	6	42	51	137	49	37	1	4
1961 - 1990	245	11	56	40	80	21	32	1	4
Kjelder til oppvarming									
Éi kjelde, i alt	194	8	25	38	70	26	21	2	4
Sentralvarme, elektriske omnar, varmekablar e.l.	100	5	12	22	25	18	14	1	3
Omnar for flytande brensel	5	-	1	1	2	1	-	-	-
Omnar for fast brensel	89	3	12	15	43	7	7	1	1
To eller fleire kjelder, i alt	420	13	76	58	166	48	55	-	4
Sentralvarme og éi eller fleire andre kjelder	27	1	3	5	9	4	5	-	-
Andre kombinasjonar	393	12	73	53	157	44	50	-	4
Sanitærforhold									
Har både bad og WC	578	16	100	89	228	63	74	1	7
Har WC, men ikkje bad	13	1	1	2	1	6	1	-	1
Har bad, men ikkje WC	4	1	-	1	2	-	-	-	-
Har verken bad eller WC	19	3	-	4	5	5	1	1	-
Etasjeplassering. Heis									
Bustader med bustadrom i éin etasje i alt	457	17	74	81	160	66	52	2	5
1. etasje, kjellaretasje eller underetasje	407	16	72	67	147	55	45	2	3
2. etasje eller høgare	50	1	2	14	13	11	7	-	2
I hus med heis	3	-	1	-	2	-	-	-	-
I hus utan heis	47	1	1	14	11	11	7	-	2
Bustader med bustadrom i fleire etasjar	157	4	27	15	76	8	24	-	3
Plan i bustaden									
Bustader med kjøkken, bad, WC og minst eitt bustadrom på eitt plan	559	16	97	84	222	62	70	1	7
Eige-/leigeform									
Eigd i alt	487	14	90	56	211	47	59	2	8
Privat	472	13	89	51	205	47	57	2	8
Gjennom burettslag e.l.	15	1	1	5	6	-	2	-	-
Leigd	127	7	11	40	25	27	17	-	-

Tabell 26. Folkemengd etter alder, kjønn og type bustadstrøk/grunnkrins. 3. november 1990

	I alt	Alder										
		0-6	7-15	16-19	20-24	25-29	30-49	50-59	60-66	67-69	70-79	80-
Kommunen	4229	324	442	293	386	297	1160	399	271	122	343	192
Menn	2094	146	235	145	183	152	584	209	136	62	175	67
Kvinner	2135	178	207	148	203	145	576	190	135	60	168	125
Type bustadstrøk og kjønn												
Tettstader												
Tettbygde strøk	1991	162	218	144	186	133	595	184	115	53	125	76
Menn	985	73	118	72	91	70	298	91	58	28	63	23
Kvinner	1006	89	100	72	95	63	297	93	57	25	62	53
2061 Gol	1991	162	218	144	186	133	595	184	115	53	125	76
Menn	985	73	118	72	91	70	298	91	58	28	63	23
Kvinner	1006	89	100	72	95	63	297	93	57	25	62	53
Spreittbygde strøk	2189	156	222	146	194	157	553	213	152	66	214	116
Menn	1083	69	115	72	90	80	279	116	77	32	109	44
Kvinner	1106	87	107	74	104	77	274	97	75	34	105	72
Uoppgitt	49	6	2	3	6	7	12	2	4	3	4	-
Delområde, grunnkrins og kjønn												
01 Gol aust	2196	151	196	160	227	163	587	221	143	63	174	111
Menn	1081	70	109	75	109	91	286	116	73	34	81	37
Kvinner	1115	81	87	85	118	72	301	105	70	29	93	74
0101 Engene	129	8	14	7	7	14	33	13	12	3	9	9
Menn	68	4	9	5	5	6	17	7	6	2	3	4
Kvinner	61	4	5	2	2	8	16	6	6	1	6	5
0102 Herad	363	25	42	23	28	29	86	43	23	10	33	21
Menn	184	12	26	10	12	18	39	25	11	6	16	9
Kvinner	179	13	16	13	16	11	47	18	12	4	17	12
0103 Åsgardane	319	22	24	27	44	18	87	25	18	9	32	13
Menn	152	10	10	11	22	11	42	14	11	1	16	4
Kvinner	167	12	14	16	22	7	45	11	7	8	16	9
0104 Gol tettstad aust	404	30	36	23	41	30	121	30	21	15	42	15
Menn	204	15	24	12	17	13	64	14	10	9	23	3
Kvinner	200	15	12	11	24	17	57	16	11	6	19	12
0105 Gol sentrum	981	66	80	80	107	72	260	110	69	26	58	53
Menn	473	29	40	37	53	43	124	56	35	16	23	17
Kvinner	508	37	40	43	54	29	136	54	34	10	35	36
02 Gol vest	1984	167	244	130	153	127	561	176	124	56	165	81
Menn	987	72	124	69	72	59	291	91	62	26	91	30
Kvinner	997	95	120	61	81	68	270	85	62	30	74	51
0201 Gol tettstad vest	651	68	108	41	41	33	225	54	29	14	29	9
Menn	332	29	57	23	22	15	117	26	14	5	21	3
Kvinner	319	39	51	18	19	18	108	28	15	9	8	6
0202 Golreppen	448	34	49	32	49	23	115	52	33	12	32	17
Menn	214	13	26	16	21	9	57	29	17	5	18	3
Kvinner	234	21	23	16	28	14	58	23	16	7	14	14
0203 Tuppeskogen	132	8	18	12	10	3	36	14	5	2	14	10
Menn	61	4	6	7	7	2	16	7	3	1	4	4
Kvinner	71	4	12	5	3	1	20	7	2	1	10	6
0204 Rotneim	159	15	9	2	8	19	27	24	17	8	17	13
Menn	75	7	4	1	3	8	15	11	8	5	8	5
Kvinner	84	8	5	1	5	11	12	13	9	3	9	8
0205 Øygdane	304	20	27	17	26	28	70	21	21	14	41	19
Menn	157	10	16	8	11	17	37	10	10	6	24	8
Kvinner	147	10	11	9	15	11	33	11	11	8	17	11
0206 Hatten	180	12	24	13	12	11	57	6	12	4	22	7
Menn	99	6	13	8	6	5	32	5	5	4	10	5
Kvinner	81	6	11	5	6	6	25	1	7	-	12	2
0207 Granli	110	10	9	13	7	10	31	5	7	2	10	6
Menn	49	3	2	6	2	3	17	3	5	-	6	2
Kvinner	61	7	7	7	5	7	14	2	2	2	4	4
Uoppgitt	49	6	2	3	6	7	12	2	4	3	4	-

Tabell 27. Yrkesaktive 16 år og over i året, etter næring, kjønn og type bustadstrøk/grunnkrins.
3. november 1990

	I alt	Jord- bruk, skog- bruk, fiske og fangst	Oljeut- vinning og berg- verks- drift	Industri	Kraft- og vass- for- syning	Byggje- og anleggs- verk- semd	Vare- handel, hotell- og resta- rant- verk- semd	Transport, lagring, post- og telekom- munika- sjonar	Bank-, finan- sierings- og forsikrings- verksemd, eigedoms- drift og forretnings- messig teneste- yting	Offent- leg, sosial og privat teneste- yting
Kommunen	2386	229	1	233	63	239	695	134	101	691
Menn	1250	159	1	169	52	220	287	93	47	222
Kvinner	1136	70	-	64	11	19	408	41	54	469
Type bustadstrøk og kjønn										
Tettstader										
Tettbygde strøk	1158	22	-	116	36	86	375	67	56	400
Menn	600	17	-	88	29	75	168	45	33	145
Kvinner	558	5	-	28	7	11	207	22	23	255
2061 Gol	1158	22	-	116	36	86	375	67	56	400
Menn	600	17	-	88	29	75	168	45	33	145
Kvinner	558	5	-	28	7	11	207	22	23	255
Spreittbygde strøk	1204	207	1	113	21	152	312	67	44	287
Menn	637	142	1	78	17	144	116	48	14	77
Kvinner	567	65	-	35	4	8	196	19	30	210
Uoppgitt	24	-	-	4	6	1	8	-	1	4
Delområde, grunnkrins og kjønn										
01 Gol aust	1258	86	1	116	30	127	416	74	51	357
Menn	656	59	1	85	24	116	179	46	26	120
Kvinner	602	27	-	31	6	11	237	28	25	237
0101 Engene	65	14	-	8	-	10	13	6	4	10
Menn	35	10	-	5	-	8	4	5	-	3
Kvinner	30	4	-	3	-	2	9	1	4	7
0102 Herad	189	27	1	11	5	29	44	16	8	48
Menn	102	19	1	8	3	27	16	11	5	12
Kvinner	87	8	-	3	2	2	28	5	3	36
0103 Åsgardane	182	29	-	9	-	25	86	2	4	27
Menn	96	17	-	6	-	24	40	1	-	8
Kvinner	86	12	-	3	-	1	46	1	4	19
0104 Gol tettstad aust	241	3	-	28	6	25	85	20	6	68
Menn	117	3	-	20	5	21	30	11	2	25
Kvinner	124	-	-	8	1	4	55	9	4	43
0105 Gol sentrum	581	13	-	60	19	38	188	30	29	204
Menn	306	10	-	46	16	36	89	18	19	72
Kvinner	275	3	-	14	3	2	99	12	10	132
02 Gol vest	1104	143	-	113	27	111	271	60	49	330
Menn	581	100	-	81	22	103	105	47	21	102
Kvinner	523	43	-	32	5	8	166	13	28	228
0201 Gol tettstad vest	362	7	-	32	14	30	105	19	21	134
Menn	192	5	-	24	11	25	49	18	12	48
Kvinner	170	2	-	8	3	5	56	1	9	86
0202 Golreppen	259	41	-	18	3	31	55	8	10	93
Menn	133	31	-	12	3	29	23	5	4	26
Kvinner	126	10	-	6	-	2	32	3	6	67
0203 Tuppeskogen	68	10	-	11	-	8	19	4	4	12
Menn	35	7	-	7	-	8	7	2	2	2
Kvinner	33	3	-	4	-	-	12	2	2	10
0204 Rotneim	87	17	-	3	3	12	17	8	4	23
Menn	43	12	-	2	2	11	4	6	1	5
Kvinner	44	5	-	1	1	1	13	2	3	18
0205 Øygdane	166	40	-	18	3	14	38	9	4	40
Menn	91	29	-	13	2	14	13	7	1	12
Kvinner	75	11	-	5	1	-	25	2	3	28
0206 Hatten	93	7	-	18	4	10	26	7	4	17
Menn	52	6	-	16	4	10	7	5	-	4
Kvinner	41	1	-	2	-	-	19	2	4	13
0207 Granli	69	21	-	13	-	6	11	5	2	11
Menn	35	10	-	7	-	6	2	4	1	5
Kvinner	34	11	-	6	-	-	9	1	1	6
Uoppgitt	24	-	-	4	6	1	8	-	1	4

Tabell 28. Privathushald. Utvalde kjenneteikn for bustadstandard, og disponering av personbil. Bustadstrøk/grunnkrins. 3. november 1990

	Alle privat- hushald	Bustaden har både bad og WC	Kjøkken 6 m ² eller større	Bustaden bygd etter 1960	Hushaldet eig bustaden	Hushaldet dispo- nerer bil	Bustad- romma er på eitt plan	Bustaden ligg i 2. et. eller høgare og huset har ikkje heis
Kommunen	1668	1599	1460	1107	1172	1355	1518	163
Type bustadstrøk								
Tettstader								
Tettbygde strøk	783	763	679	587	527	660	717	89
2061 Gol	783	763	679	587	527	660	717	89
Spreittbygde strøk	855	810	759	503	635	674	777	69
Uoppgitt	30	26	22	17	10	21	24	5
Delområde og grunnkrins								
01 Gol aust	896	863	765	598	598	723	813	109
0101 Engene	53	48	48	25	43	40	45	1
0102 Herad	140	134	128	84	105	105	132	10
0103 Åsgardane	133	125	106	81	88	107	115	21
0104 Gol tettstad aust	177	172	152	109	116	151	160	30
0105 Gol sentrum	393	384	331	299	246	320	361	47
02 Gol vest	742	710	673	492	564	611	681	49
0201 Gol tettstad vest	229	224	210	195	179	201	212	11
0202 Golreppen	167	158	151	105	126	133	152	11
0203 Tuppeskogen	53	49	45	29	42	42	45	5
0204 Rotneim	68	64	65	39	61	52	60	4
0205 Øygdane	120	115	108	54	75	97	113	14
0206 Hatten	70	65	60	45	52	57	65	2
0207 Granli	35	35	34	25	29	29	34	2
Uoppgitt	30	26	22	17	10	21	24	5

0617 GOL

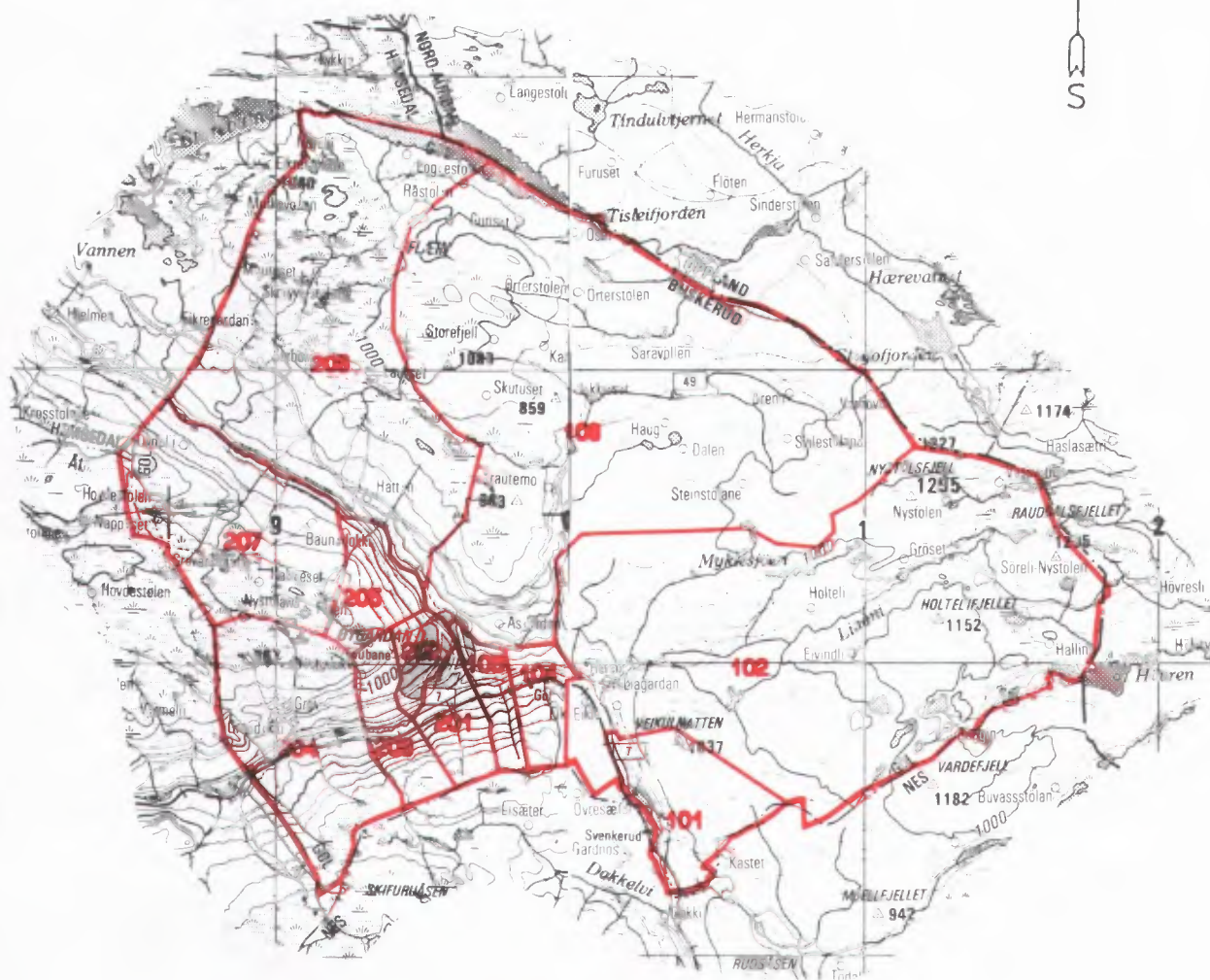

- 207** Grunnkrinsnummer
- Kommunegrense
- Grense for delområde og grunnkrins

Kartgrunnlag M ca. 1:250 000
Løyvnr. 74/91 Statens kartverk

Avgrensning av Gol tettstad

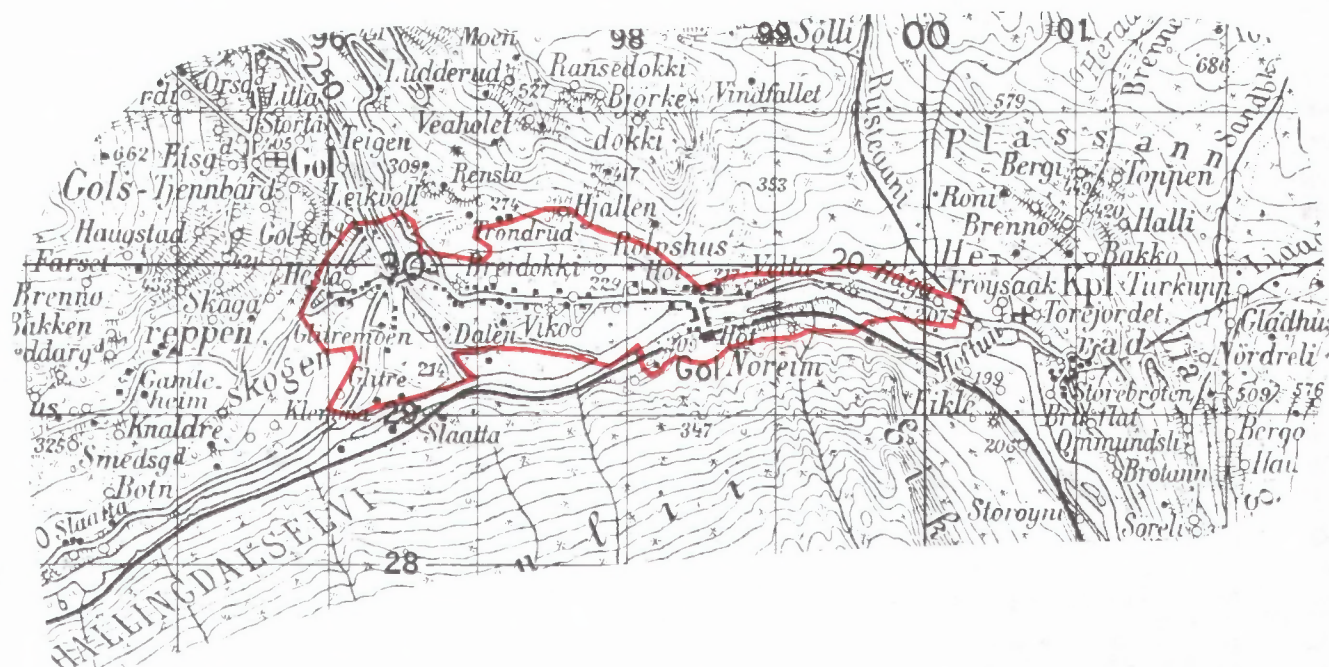

Kartgrunnlag M ca. 1:50 000
Løyvenr. 74/91 Statens kartverk



FoB 90

Folke- og bustadteljing 1990 blir gjennomført av Statistisk sentralbyrå

Oppgavene er undergitt teieplikt. Dei vil berre bli nytta til å utarbeide statistikk og vil bli oppbevarte på ein trygg måte.

VIKTIG:
Bruk helst blyant eller blå/svart kulepenn

Slik:

Ikkje slik:



1 Kven bur du saman med i leilegheita?

Rettleiinga fortel kva vi meiner med ei leilegheit. Set fleire kryss om nødvendig.

- | | |
|--------------------------------------|--|
| <input type="checkbox"/> Ingen | <input type="checkbox"/> Sysken |
| <input type="checkbox"/> Ektemake | <input type="checkbox"/> Svigerforeldre, svigerinne, svoger, svigerbarn, tante, onkel, niese, nevø |
| <input type="checkbox"/> Sambuar | <input type="checkbox"/> Besteforeldre, barnebarn |
| <input type="checkbox"/> Dotter, son | <input type="checkbox"/> Andre personar |
| <input type="checkbox"/> Mor, far | |

2 Hadde du inntektsgivande arbeid i minst 100 timar i året frå 3. nov. 1989 til 2. nov. 1990?

Arbeid som ulønt familiemedlem i familiebedrift blir også rekna som inntektsgivande arbeid (t.d. butikk, gardsbruk).

- Ja Nei

! Svara du nei her, skal du ikkje fylle ut resten av denne sida.

3 Kor mange månader hadde du heiltids- og/eller deltidsarbeid i året frå 3. nov. 1989 til 2. nov. 1990?

Sja rettleiinga.

Heiltid: månader

Deltid: månader

4 Før opp namn og adresse på den arbeidsstaden (bedrifta) der du hadde inntektsgivande arbeid lengst tid i året frå 3. nov. 1989 til 2. nov. 1990.

Med bedrift meiner vi fabrikk, butikk, gardsbruk, likningskontor e.l.

Namn:

Gate/veg:

Poststad:

5 Gjer greie for verksemda på denne arbeidsstaden så nøye som du kan. Skriv t.d. produksjon av møblar, sal av bilar, bokhandel, jordbruk, utleige av maskiner, arkitektverksemd e.l.

Verksemd:

6 Kva for yrke (tittel) hadde du på denne arbeidsstaden?

Skriv t.d. heimhjelp, rørleggjar, frisør, sjukepleiar, reingjeringshjelp, kokk, platearbeidar, salskonsulent, førskulelærer e.l.

Yrke:

7 Korleis er/var du knytt til arbeidsstaden du nemnde i spørsmål 4?

- Som fast eller mellombels tilsett
- Som sjølvstendig næringsdrivande (eigar)
- Som familiemedlem utan fast lønn i familiebedrift

8 Hadde du inntektsgivande arbeid i veka 27. okt. - 2. nov. 1990?

Sja rettleiinga.

- Ja Nei

! Svara du nei her, skal du ikkje fylle ut resten av denne sida.

9 Kva er den vanlege/avtala arbeidstida di i veka?

- 1-9 timar 30-34 timar
- 10-19 timar 35-39 timar
- 20-29 timar 40 timar eller meir

10 Kor mange timar inntektsgivande arbeid utførte du i veka 27. okt. - 2. nov.?

- 1-9 timar 35-39 timar
- 10-19 timar 40 timar eller meir
- 20-29 timar Ingen, eg arbeidde ikkje denne veka
- 30-34 timar

! Arbeidde du ikkje denne veka, skal du ikkje fylle ut resten av denne sida.

11 Kvar møtte du på arbeid i veka 27. okt. - 2. nov.?

Sja rettleiinga.

- Eg møtte fast på same arbeidsstaden/adressa som eg førte opp i spørsmål 4
- Eg møtte fast på ein annan stad. Skriv adressa

Kommune:

Gate/veg:

Poststad:

- Eg møtte på ulike stader denne veka

! Møtte du på ulike stader denne veka, skal du ikkje fylle ut resten av denne sida.

12 Kor mange gonger reiste eller gjekk du frå heimstaden din til arbeidsstaden i veka 27. okt. - 2. nov.?

Med heimstad meiner vi adressa i namnefeltet øvst på skjemaet.

- Ingen, eg bur på arbeidsstaden (arbeider heime) 1 gong
- 2-3 gonger
- Ingen, eg var ikkje på heimstaden denne veka 4 gonger eller fleire

! Reiste du ikkje denne veka, skal du ikkje fylle ut resten av denne sida.

13 Kor lang tid brukte du til vanleg frå heimstaden til arbeidsstaden (ein veg) i veka 27. okt. - 2. nov.?

- Under 15 min 45-59 min
- 15-29 min 60-89 min
- 30-44 min 90 min eller meir

14 Kva for transportmiddel brukte du til vanleg frå heimstaden til arbeidsstaden (ein veg) i veka 27. okt. - 2. nov.?

Set fleire kryss om nødvendig.

- Bil Båt
- Buss Brukte sykkel, gjekk i meir enn 10 min
- Tog, trikk, T-bane Anna

VIKTIG:
Bruk helst
blyant eller
blå/svart kulepenn



Slik:

Ikkje slik:

Spørsmåla på denne sida gjeld leilegheita der oppgåvegivaren er registrert som busett 3. november 1990 i Folkeregisteret, sjå adressa i namnefeltet på den andre sida.

- 1 Har andre som bur i leilegheita fått bustadskjema? Ja Nei

Dersom det er motteke eitt bustadskjema i leilegheita, skal det fyllast ut og sendast tilbake i svarkonvolutt saman med alle personskjema.

Dersom fleire i leilegheita har fått bustadskjema, treng de berre svare på spørsmåla om bustaden (leilegheita) på eitt av dei. For kvar leilegheit skal det nyttast berre ein svarkonvolutt. Send derfor alle skjema frå dei busette i leilegheita tilbake i den same svarkonvolutt.

- 2 Kor mange rom på 6 m² eller meir er det i leilegheita? Ta ikkje med kjøkken, gang, bad o.l.

1 2 3 4 5

6 7 8 9 eller fleire

- 3 Kor stor er leilegheita målt i kvadratmeter? Ta med alle rom til bustadformål, også kjøkken, gang, bad o.l.

Under 50 m² 100-129 m²

50-59 m² 130-149 m²

60-79 m² 150-199 m²

80-99 m² 200 m² eller meir

- 4 Kor stort er kjøkkenet i leilegheita?

6 m² eller større Det er ikkje kjøkken i leilegheita

Mindre enn 6 m²

- 5 Er det bad eller dusj inne i leilegheita?

Ja Nei

- 6 Er det vassklosett inne i leilegheita?

Ja Nei

- 7 Kva slags kjelder til oppvarming er det i leilegheita?

Sentralvarme (radiatorar e.l.) Omnar for flytande brensel (olje, parafin e.l.)

Elektriske omnar, varme-kablar e.l. Omnar for fast brensel (ved, koks e.l.)

- 8 Har leilegheita kjøkken, bad/dusj, wc og minst eitt bustadrom i same etasje?

Ja Nei

- 9 Kva etasje ligg leilegheita i?

Set fleire kryss dersom leilegheita har bustadrom i fleire etasjar.

Kjellaretasje Underetasje

1. 2. 3. 4. 5. eller høgare

- 10 Kva slags eige-/leigeforhold er det til leilegheita? Set berre eitt kryss.

Eg/vi eig ho gjennom eit burettslag eller bustadaksjeselskap

Eg/vi eig ho aleine eller saman med andre

Eg/vi leiger ho gjennom arbeidet (tenestebustad)

Eg/vi leiger ho for eit avgrensa tidsrom

Eg/vi leiger ho på andre vilkår

- 11 Kor mange personbilar disponerer dei som bur i leilegheita?

Ingen 1 2 3 eller fleire

- 12 Sorterer hushaldet til vanleg avfallet sitt?

Set berre kryss for avfallstypar som blir leverte/henta etter at dei er sorterte ut.

Inga særskild sortering. Praktisk vanskeleg, manglar tilbod e.l.

Papir Måling, lakk, olje e.l.

Glas Anna avfall

Batteri

- 13 Kva slags hus ligg leilegheita i? Sjå rettleiinga.

Frittliggjande einestad eller vaningshus knytt til gardsdrift

Hus i kjede, rekkjehus, terrassehus eller vertikalddelt tomannsbustad

Horisontaldelt tomannsbustad eller anna bustadbygg med mindre enn 3 etasjar

Blokk, leigegard eller anna bustadbygg med 3 etasjar eller meir

Forretningsbygg, pensjonat, aldersheim, militærforlegning eller anna bygg for felleishushald

- 14 Er det heis i huset?

Ja Nei

- 15 Kor mange leilegheiter er det i huset?

1 2 3 4 5

6 7 8 9 eller fleire

- 16 Når vart huset bygd? (opphavleg byggjeår)

1900 eller før 1946 - 1960

1901 - 1920 1961 - 1970

1921 - 1940 1971 - 1980

1941 - 1945 1981 - 1990

Pris kr 50,00

Publikasjonen kjem ut i kommisjon hos Universitetsforlaget, Oslo, og er til salgs hos alle bokhandlarar.

ISBN 82-537-3304-6