

1805 NARVIK



Folke- og boligtelling 1990

Narvik

**FOLKE- OG BOLIGTELLING
1990**

KOMMUNEHEFTE

1805 NARVIK

STATISTISK SENTRALBYRÅ
OSLO-KONGSVINGER 1992

ISBN 82-537-3425-5

EMNEGRUPPE
31 Folketellinger

ANDRE EMNEORD

Arbeidstid
Befolkning
Boliger
Grunnkretser
Husholdninger
Sysselsetting
Yrkesaktive

Forord

Hovedformålet med Folke- og bolig telling 1990 er å gi et bilde av befolkningen og levekårene i det norske samfunnet.

Et annet viktig formål er å gi statistikk for mindre geografiske områder som kommuner og deler av kommuner. For å dekke dette formålet gir Statistisk sentralbyrå ut et statistisk hefte for hver kommune.

Når kommuneheftene for alle kommuner i et fylke er publisert, vil det bli laget et fylkessammendrag med tabeller som svarer til dem som finnes i kommuneheftene. Når alle kommunene i landet har fått sine hefter, vil det også bli laget et sammendrag for hele landet.

Innen utgangen av 1992 vil en endelig folketellingsfil være etablert, og det blir utarbeidet et hefte som dokumenterer folketellingsprosjektet.

Resultatene fra FoB90 vil i tillegg være tilgjengelig i databaser i SSB, bl.a. Regionalstatistisk database. Det er videre planer om en spredning av folketellingsdata i tilknytning til publisering av annen statistikk fra SSB. Resultatene vil også kunne leveres på maskinlesbar form. For brukere som ønsker ytterligere bearbeiding av materialet, vil SSB utføre dette mot kostnadsdekning.

Oslo/Kongsvinger, 1. april 1992

Svein Longva

Jan Furseth

Innhold

	Side
Tabellregister	6
Figurdel	7
Tekstdel	
1. Formål	8
2. Opplegg og gjennomføring	8
2.1. Statistikkens omfang	8
2.2. Grunnlag for statistikken	8
2.3. Datainnsamling	8
2.4. Utvalg	9
3. Feilkilder og usikkerhet ved resultatene	9
3.1. Utvalgsvarians	9
3.2. Frafall og utvalgsskjevhet	10
3.3. Innsamlings- og bearbeidingsfeil	10
4. Enheter, geografiske nivåer og kjennemerker	11
4.1. Enheter	11
4.2. Geografiske nivåer	12
4.3. Kjennemerker	13
4.3.1. Personkjennemerker	13
4.3.2. Boligkjennemerker	16
4.3.3. Husholdningskjennemerker	17
5. Merknader til tabellene	18
Tabelldel	19
Vedlegg	
Kart over grunnkretser	
Kart over tettsteder	
Personskjema	
Boligskjema	

Standardtegn i tabeller

- . Tall kan ikke forekomme
- Null
- 0,0 Mindre enn 0,5 av den brukte enheten
- : Tallet er upålitelig
- () Tallet må brukes med varsomhet

Tabellregister

	Side
1. Folkemengde ved folketellingene 1875 - 1990, etter kommunegrensene pr. 3. november 1990	19
2. Folkemengde etter kjønn, ekteskapeleg status og alder. 3. november 1990	19
3. Hovedtall for utdanning. Personer 16-66 år etter yrkesaktivitet, kjønn og utdanning. 3. november 1989 - 2. november 1990	20
4. Personer 16 år og over. Hovedtall for yrkesaktivitet i året 3. november 1989 - 2. november 1990	21
5. Hovedtall for yrkesaktive i året 3. november 1989 - 2. november 1990	22
6.1. Yrkesaktive 16 år og over, etter alder og næring/yrkesfelt. 3. november 1989 - 2. november 1990	23
6.2. Yrkesaktive 16 år og over, etter kjønn/alder/arbeidstid i året og næring/yrkesfelt. 3. november 1989 - 2. november 1990	24
7.1. Yrkesaktive 16 år og over, etter arbeidstid i året og kjønn/næring/yrkesfelt. 3. november 1989 - 2. november 1990	25
7.2. Yrkesaktive 16 år og over, etter kjønn, arbeidstid i året og næring/yrkesfelt. 3. november 1989 - 2. november 1990	26
8. Hovedtall for yrkesaktive i uka 27. oktober - 2. november 1990, etter vanlig/avtalt arbeidstid	27
9.1. Yrkesaktive 16 år og over i uka 27. oktober - 2. november 1990, etter kjønn, vanlig/avtalt arbeidstid og næring	27
9.2. Yrkesaktive 16 år og over i uka 27. oktober - 2. november 1990, etter vanlig/avtalt arbeidstid, kjønn og næring/yrkesfelt	28
10. Yrkesaktive 16 år og over med fast oppmøteplass på arbeid i uka 27. oktober - 2. november 1990, etter tallet på arbeidsreiser, reisetid og yrkesfelt/oppmøteplass	29
11. Yrkesaktive 16 år og over med fast arbeidsreise i uka 27. oktober - 2. november 1990, etter reisemåte, oppmøteplass, tallet på arbeidsreiser, reisetid og etter reisemåte, kjønn og alder	30
12. Boliger og bosatte. Hustype, tallet på rom, kjøkken. 3. november 1990	31
13. Boliger, rom og bosatte, etter hustype. 3. november 1990	31
14. Boliger etter eieform og areal. Rom og bosatte, etter eieform. 3. november 1990	31
15. Boliger etter tallet på rom og tallet på bosatte. 3. november 1990	32
16. Boliger etter husets byggeår og hustype/eieform/oppvarmingskilde. Bosatte og rom, etter husets byggeår. 3. november 1990	32
17.1. Boliger etter sanitærutstyr og størrelse. 3. november 1990	33
17.2. Boliger og bosatte. Sanitærutstyr/byggeår, størrelse og tilgjengelighet. 3. november 1990	33
18. Boliger etter standardindikatorer. Bosatte etter alder og standardindikatorer. 3. november 1990	34
19. Husholdninger, familier og personer, etter type husholdning. Husholdninger etter type husholdning og tallet på familier i husholdningen/yrkesaktivitet i husholdningen/eieform/tallet på rom i boligen og kjøkken. 3. november 1990	35
20. Husholdninger, familier og personer, etter husholdningsstørrelse/type husholdning. Absolutte tall og prosent. 3. november 1990	36
21. Husholdninger etter type husholdning og disponering av personbil/avfallssortering. 3. november 1990	37
24. Barn 0-17 år etter alder, familietype og mors/fars yrkesaktivitet i uka 27. oktober - 2. november 1990	37
25. Personer 67 år og over i privathusholdning. Alder, tallet på personer i husholdningen og indikatorer for boligstandard. 3. november 1990	38
26. Folkemengde etter alder, kjønn og type bostedsstrøk/grunnkrets. 3. november 1990	39
27.1. Yrkesaktive 16 år og over, etter næring, kjønn og type bostedsstrøk/delområde. 3. november 1989 - 2. november 1990	43
27.2. Yrkesaktive 16 år og over, etter næring, kjønn og type bostedsstrøk/grunnkrets. 3. november 1989 - 2. november 1990	45
28. Privathusholdninger. Utvalgte kjennetegn for boligstandard, og disponering av personbil. Bostedsstrøk/grunnkrets. 3. november 1990	49

Figur 1. Yrkesaktive 16 år og over, etter næring. Prosent. 1980 og 1990

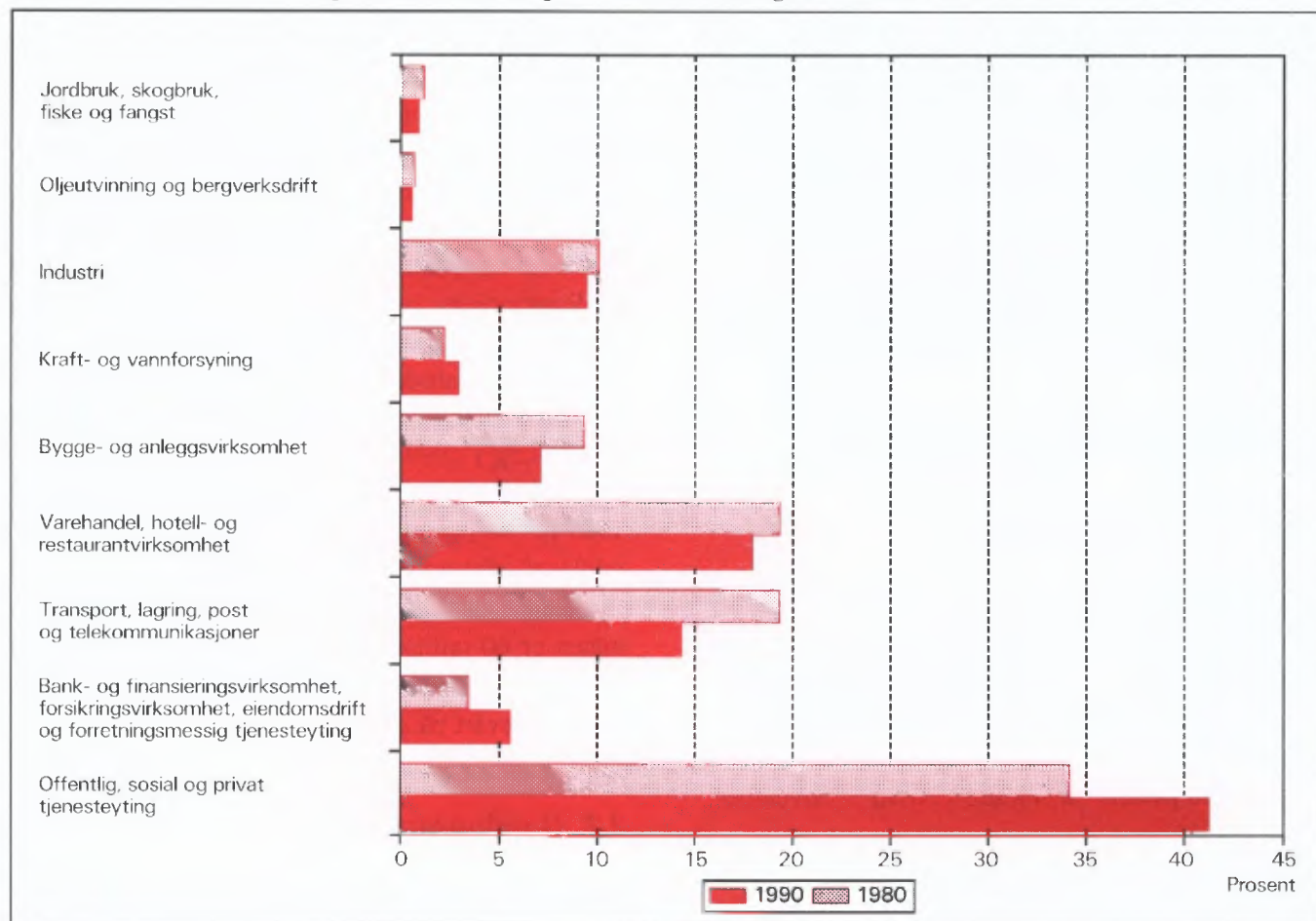

Figur 2. Hovedtall for boligstandard og disponering av bil. Prosent. 1980 og 1990

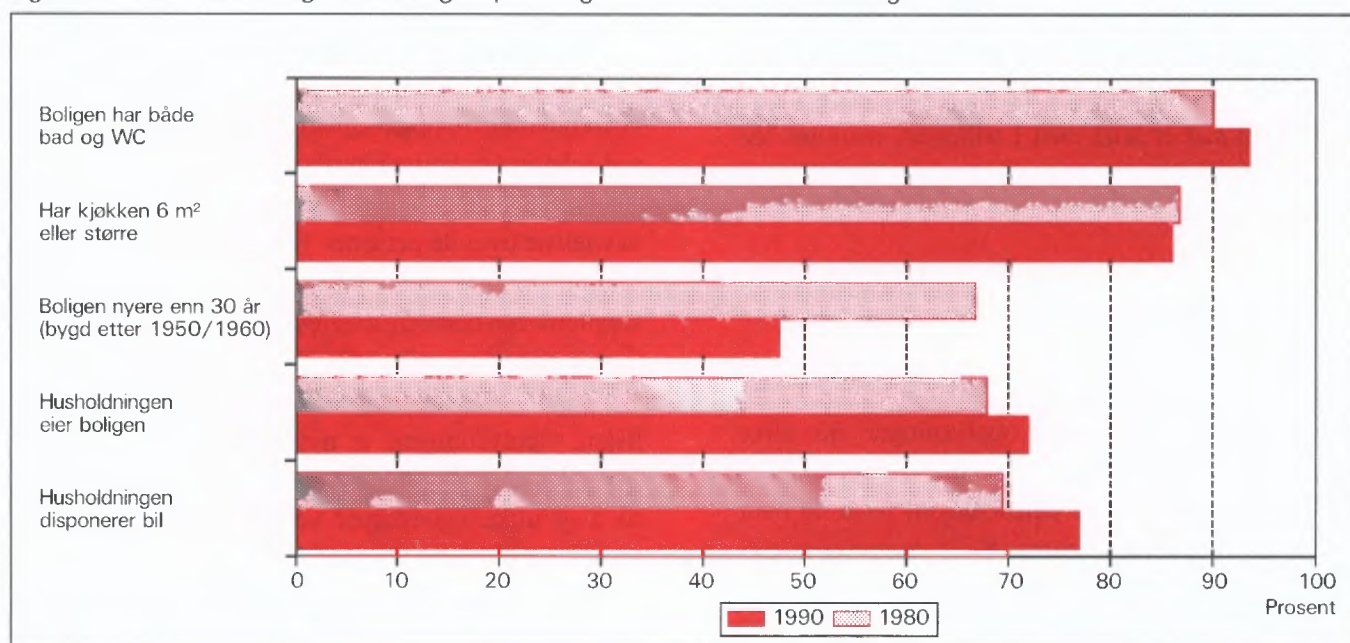

1. Formål

Hovedformålet med Folke- og bolig telling 1990 (FoB90) er å gi et bilde av befolkningen og levekårene i det norske samfunnet. Moderne folketellinger legger stor vekt på å se opplysninger om boliger og boforhold, sysselsetting og yrke, utdannings- og inntektsforhold, arbeidsreiser mv. i sammenheng.

Formålet med denne publikasjonen er å gi en beskrivelse av hver kommune, og av områder som er mindre enn kommune (delområder, kretser, tettsteder).

2. Opplegg og gjennomføring

2.1. Statistikkens omfang

FoB90 omfatter alle personer (også utenlandske statsborgere) som var registrert bosatt i Norge på tellingstidspunktet 3. november 1990, ifølge forskriftene om føringen og ordningen av folkeregistrene.

Boligtellingen har med privatboliger (leiligheter) der minst én person var registrert bosatt 3. november 1990.

Tellingen omfatter *ikke* boliger som var ubebodd eller som var bebodd av bare midlertidig tilstedeværende (f.eks. ugifte personer som oppholdt seg utenom foreldrehjemmet på grunn av skolegang). Det er heller ikke hentet inn opplysninger om boligen for forpleide i aldershjem, pleiehjem, barnehjem og andre fellesinstitusjoner.

Enheten *hus* er ikke med i tellingen, men det blir gitt enkelte opplysninger om det huset boligen ligger i.

2.2. Grunnlag for statistikken

I kommuner med 6 000 eller flere innbyggere er grunnlaget for statistikken opplysninger fra ulike statistiske og administrative registre og skjemaopplysninger fra et utvalg av befolkningen 16 år og over (født i 1974 eller tidligere). Slike kommuner blir heretter omtalt som utvalgskommuner.

I kommuner med færre enn 6 000 innbyggere er det gjennomført fullstendig telling også for skjema delen. (Fulltellingskommuner.)

Kommuner med 6 000 eller flere innbyggere som ønsket at det skulle utarbeides statistikk på grunnlag av skjemaopplysninger fra alle bosatte i kommunen,

fikk dette utført av SSB mot at kommunen selv betalte SSB merkostnadene. Sju kommuner fikk gjennomført slik telling (Stryn, Sula, Vestnes, Oppdal, Stjørdal, Brønnøy og Vestvågøy).

De viktigste kjennemerkene som hentes direkte fra register, er kjønn, alder, andre demografiske kjennemerker og utdanning.

Det er laget et eget informasjonshefte som bl.a. beskriver bakgrunn, metode, faglig innhold og bearbeidingsopplegg for tellingen. Heftet kan en få ved å henvende seg til SSB, Folketellingsprosjektet.

Det er Finansdepartementet som har vedtatt at Statistisk sentralbyrå skal gjennomføre en folke- og bolig telling i 1990. Vedtaket har hjemmel i lov om offisiell statistikk og Statistisk sentralbyrå av 16. juni 1989 nr. 54 (statistikkloven). Stortinget har bevilget midler til gjennomføringen av tellingen.

Kostnadene ved å gjennomføre tellingen på denne måten er 60 millioner kroner. Dette er 40 millioner mindre enn om hele befolkningen 16 år og over skulle ha svart på spørreskjema.

2.3. Datainnsamling

Folketellingskjemaene ble sendt i posten direkte til hver enkelt oppgavegiver. Navn og adresse ble påført skjemaet på forhånd på grunnlag av opplysninger fra Det sentrale personregister (DSP).

I utvalgskommunene fikk alle uttrukne personer en person-/boligblankett, rettledning, informasjon samt svarkonvolutt. Oppgavegiver svarte på spørsmål om seg selv og om boligen/husholdningen vedkommende bodde i. Blankettens boligside inneholdt også en navneliste over de personer 16 år og over som tilhørte samme familie som oppgavegiver. Oppgavegiver supplerte navnelisten med eventuelle andre personer som var registrert bosatt i boligen (leiligheten) og svarte på spørsmål om yrkesaktivitet til personene på listen. Opplysningene er nyttet i arbeidet med sammenstillingen til bolighusholdninger (se nedenfor) og til å gi ulike egenskaper ved husholdningen, blant annet "tallet på yrkesaktive".

I fulltellingskommunene fikk alle personer som var 16 år og eldre et personskjema med rettledning og informasjon. I tillegg fikk den eldste i hver familie et boligskjema og en svarkonvolutt. Utfylte skjema fra alle oppgavegivere i boligen ble sendt samlet tilbake i svarkonvolutten. Der det bodde flere familier i samme bolig, ble det bare brukt én svarkonvolutt og

bare ett boligskjema ble fylt ut. Innsamlingsmetoden gav derfor grunnlag for å danne husholdninger.

Personer som ikke hadde sendt inn folketellings-skjema til rett tid, fikk tilsendt inntil to adresserte purringer.

2.4 Utvalg

Utvalget er trukket på personnivå og på en slik måte at utvalget er representativt med hensyn til kjønn og alder.

Siden person utgjorde trekkegrunnlaget i utvalgskommunene, og det for hver person er etablert en bolig/husholdningsenhet, er utvalget av boliger nær fordoblet i forhold til et utvalg av boliger/husholdninger direkte.

Utvalgsprosenten varierte med kommunestørrelsen:

Kommunestørrelse	Utvalgsprosent
6 000 - 7 999 innbyggere	20,0
8 000 - 9 999 "	14,3
10 000 - 49 999 "	10,0
50 000 innbyggere og over	8,3

På dette viset vil alle utvalgskommuner få om lag den samme kommunestatistikken.

Resultater som bygger på et utvalg av befolkningen, har en viss usikkerhet. Dette gjelder særlig for små befolkningsgrupper, eksempelvis for yrkesgrupper med få utøvere eller for små geografiske områder. SSB har utviklet og tatt i bruk en ny statistisk metode som gjør det mulig å utnytte administrative data i statistikkproduksjonen, selv om kvaliteten i registrene ikke er slik at de alene er gode nok for dette formålet.

Tabell 1. Relativt standardavvik for persontallene, etter utvalgsprosent og beregnet tall på personer i tabellen (cellestørrelse). Prosent

Utvalgsprosent	Beregnet tall på personer								
	50	100	500	1 000	5 000	10 000	25 000	100 000	200 000
8,3	47,0	33,2	14,9	10,5	4,7	3,3	2,0	0,9	0,5
10,0	42,4	30,0	13,3	9,4	4,0	2,7	1,3	.	.
14,3	34,5	24,4	10,7	7,3	2,4
20,0	28,2	19,9	8,7	5,9	1,7

Anslagene i tabell 1 vil i noen tilfeller overestimere det relative standardavviket. Spesielt gjelder dette kjennemerkene yrkesaktivitet og næring hvor vi omtrent kan redusere det relative standardavviket med

Metoden går ut på å sammenligne på individnivå opplysninger gitt i skjemaet med opplysninger i registret. Med grunnlag i dette doble sett av opplysninger om det samme kjennemerket for personene i utvalget, er det laget justeringsfaktorer som er nyttet i arbeidet med de statistiske tabellene. Denne metoden som kombinerer opplysninger fra skjema og registre, har sikret tall med tilnærmet halvert usikkerhet i forhold til tilsvarende utvalgsdata alene, for kjennemerkene yrkesaktivitet og næring. Usikkerheten er omtalt under punkt 3 nedenfor.

3. Feilkilder og usikkerhet ved resultatene

3.1 Utvalgsvarians

Når en bygger på opplysninger om bare en del av befolkningen, får en usikkerhet i resultatene. Standardavviket er et mål på denne usikkerheten. Størrelsen på standardavviket avhenger blant annet av tallet på observasjoner i undersøkelsen. Jo flere observasjoner, desto mindre standardavvik og dermed mindre usikkerhet.

Iblant brukes også relativt standardavvik som mål på usikkerhet. Med det menes forholdet mellom standardavviket og det beregnede tallet, målt i prosent. SSB har ikke foretatt spesielle beregninger av denne usikkerheten for tallene i hver enkelt kommune. I tabell 1 har vi anslått noen relative standardavvik for de forskjellige utvalgsprosentene, etter størrelsen på det beregnede tallet når person er enhet.

en faktor på 0,6. Dette skyldes bruk av registerdata i statistikkproduksjonen (se avsnitt 2.4).

Tabell 2 viser tilsvarende relative standardavvik når bolig eller husholdning er enhet.

Tabell 2. Relativt standardavvik for bolig- og husholdningstallene, etter utvalgsprosent og beregnet tall på boliger/husholdninger i tabellen (cellestørrelse). Prosent

Utvalgsprosent	Beregnet tall på boliger/husholdninger								
	25	50	100	500	1 000	5 000	10 000	25 000	100 000
8,3	46,2	32,7	23,1	10,3	7,3	3,2	2,3	1,4	0,5
10,0	41,3	29,2	20,6	9,1	6,4	2,6	1,6	0,3	.
14,3	32,7	23,1	16,2	7,0	4,7	0,9	.	.	.
20,0	25,5	18,0	12,7	5,5	3,7	0,7	.	.	.

For kjennemerkene antall personer i husholdningen og antall barn i husholdningen vil det relative standardavviket være en god del mindre. Dette skyldes at opplysninger om familietilknytning i personregisteret er nyttet ved oppblåsing av tallene.

For å illustrere usikkerheten kan vi bruke et *intervall* for å angi nivået på *den sanne verdi* av en beregnet størrelse, det vil si den verdien vi ville ha fått om vi hadde foretatt en totaltelling i stedet for en utvalgsundersøkelse. Slike intervaller kalles konfidensintervaller dersom de er konstruert på en spesiell måte. I denne sammenheng kan vi bruke følgende metode: La M være den beregnede størrelse, og la S være et anslag for standardavviket til M . Konfidensintervallet blir da intervallet med grenser $(M - 2S)$ og $(M + 2S)$. Denne metoden vil med omtrent 95 prosent sannsynlighet gi et intervall som inneholder den sanne verdi. Med andre ord vil høyst 5 prosent av tallene ha en feil på mer enn 2 ganger standardavviket.

Følgende eksempel illustrerer hvordan vi kan bruke tabell 2 til å finne konfidensintervaller.

Vi har beregnet et tall på 1 000 boliger i en 20 prosent utvalgskommune. Det relative standardavviket er 3,7 prosent slik at standardavviket blir

$$1\ 000 \cdot 0,037 = 37$$

Det betyr at det riktige tallet med 95 prosent sannsynlighet ligger i intervallet med grenser

$$(1\ 000 - 2 \cdot 37) \text{ og } (1\ 000 + 2 \cdot 37)$$

altså er intervallet

$$(926, 1\ 074)$$

I heftene for utvalgskommunene har vi valgt å bruke en treleddet publiseringsstrategi.

1. Tall med relativt standardavvik under 20 prosent publiseres direkte.
2. Ved relative standardavvik mellom 20 og 30 prosent, settes tallet i parentes. Med dette mener vi at det kan forsvares å oppgi tallet, men at det må brukes med varsomhet.
3. Tall med relativt standardavvik på 30 prosent og over har vi undertrykt ved å sette kolon i stedet for tallet. Selv om det er mulig å regne seg fram til det undertrykte tallet, vil vi ikke anbefale en slik framgangsmåte fordi tallet er for upålitelig.

3.2 Frafall og utvalgsskjevhet

I alt var det 968 030 oppgavepliktige personer ved tellingen. Av disse var det 12 584 personer som ikke returnerte skjemaet. Dette betyr at svarprosenten i folketellingen er på 98,7 for landet under ett. For de enkelte kommuner varierer svarprosenten mellom 100 og 95. Dessuten er det noe frafall på de enkelte spørsmålene. Frafallet kan føre til skjevheter siden en har brukt de som har svart til å beregne verdier for manglende opplysninger. Størrelsen på skjevheten vil imidlertid være rimelig akseptabel siden svarprosenten er så høy.

3.3 Innsamlings- og bearbeidingsfeil

Under gjennomføring og bearbeiding av en statistisk undersøkelse vil det alltid kunne oppstå feil som kan gi utslag i resultatene. Dette gjelder både ved totaltellinger og når resultatene er basert på et utvalg.

De fleste feilene oppstår vanligvis under oppgaveinnhentingen og skyldes uriktige svar eller mangelfullt utfylte skjemaer. Under bearbeidingen kan det oppstå feil når opplysninger blir kodet, i vårt tilfelle spesielt opplysningene om næring og yrke.

SSB har ikke kontaktet oppgavegiver dersom det

ble funnet feil eller mangler ved utfyllingen. Materialet har imidlertid gjennomgått omfattende maskinelle kontroll- og opprettingsrutiner. For kjennemerker med uoppgitt svar er det beregnet et mest mulig sannsynlig svar på grunnlag av de øvrige opplysninger personen har gitt og ut fra svarene fra andre oppgavegivere.

Kontroll- og opprettingsrutinene vil være nærmere beskrevet i publikasjonen som dokumenterer FoB90-prosjektet. Publikasjonen vil foreligge i løpet av 1992.

SSB gjennomfører en kvalitetsundersøkelse i samarbeid med folketellingen. Undersøkelsen tar sikte på å kontrollere kvaliteten av husholdningssammensetningen i folketellingen. Videre skal en vurdere eventuelle konsekvenser for statistikken av å nytte regelverket i folkeregisterloven som grunnlag for en geografisk plassering av befolkningen. Resultatene ventes å foreligge i 1992.

4. Enheter, geografiske nivåer og kjennemerker

Når ikke annet er nevnt, gjelder opplysningene situasjonen 3. november 1990.

4.1. Enheter

Person

Tellingen omfatter alle personer som ifølge folkeregisteret er registrert bosatt i Norge på tellingsdagen 3. november 1990. Hvem som skal regnes som bosatt og hvor de skal ha adresse, går fram av forskrifter om føringen og ordningen av folkeregistrene.

Bosatte

Med bosatte menes personer bosatt i privathusholdninger. Tallet på *bosatte i alt* vil derfor være mindre enn tallet på *personer i alt* i kommunen (folkemengde).

Barn

I tabellene 19-21 og 24 omfatter begrepet *Barn* ugifte hjemmeboende barn under 18 år som er registrert bosatt i familien til minst én av foreldrene eller andre foresatte. Eldre barn som bor hjemme, er ikke regnet som barn etter denne definisjonen.

Familie

Som familie regner vi:

- ektepar og eventuelle ugifte hjemmeboende barn uansett barnets alder
- mor/far med ugifte hjemmeboende barn uansett barnets alder
- hver enkelt person som ikke hører med i gruppene over (enslig)

Et familienummer inngår som kjennemerke for hver person i Det sentrale personregister. Grupperingen til familie i tellingen er gjort med utgangspunkt i dette familienummeret.

Alle i en familie i tellingen må være registrert bosatt på samme adresse (samme kommune og poststed), og de kan bare inngå i én husholdning. Personer, f.eks. ektefeller, som etter denne regelen er plassert på hvert sitt sted, er ikke gruppert til samme familie i tellingen, selv om de har likt familienummer i Det sentrale personregister.

Barn som har gått ut av familien fordi de har fått egne barn, har meldt flytting og/eller inngått ekteskap, blir aldri regnet til foreldrenes familie på et senere tidspunkt. Når f.eks. et ektepar bor sammen med et skilt barn, danner ektefellene og barnet hver sin familie.

En familie kan aldri bestå av mer enn to generasjoner.

Ugifte søsken som bor sammen i en bolig der ingen av foreldrene er bosatt, blir regnet som hver sin énpersonfamilie.

Personer med ukjent bosted eller familienummer blir regnet som enslige (énpersonfamilier).

I et samboerpar utgjør hver av samboerne sin egen familie sammen med egne barn. Felles barn er med i familien til én av foreldrene.

Husholdning

Til samme husholdning regnes personer som er registrert bosatt i samme bolig. En slik husholdning blir kalt *bolighusholdning*. Husholdninger kan bestå av én eller flere familier. Sammensetningen til bolig-husholdninger har hovedsakelig skjedd ut fra opplysninger gitt på boligskjemaet (navnelisten) og ut fra innsendingsmåten (felles retur). Selv om Det sentrale personregister ikke gir oversikt over hvem som bor sammen i den enkelte bolig, er adresseopplysningene

i registeret nyttet som et supplement i arbeidet med husholdningene.

I tellingen blir det skilt mellom privat- og felleshusholdning.

Gruppen *Privathusholdning* omfatter personer som er registrert bosatt i samme privatbolig. Siden alle opplysninger om husholdninger i tellingen er knyttet til denne typen, er tallet på husholdninger i alt derfor lik tallet på privathusholdninger.

Til *Felleshusholdning* er regnet beboere (forpleide) som er registrert bosatt i aldershjem, pleiehjem, barnehjem o.l. Tilsatte som er bosatt i/ved felleshusholdningen, er alltid regnet som bosatte i privathusholdning. Det samme gjelder militært personell som er registrert bosatt i forlegningen. I utvalgskommuner er bare personer 67 år og over regnet som bosatte i felleshusholdninger.

Folketellingene gir ikke statistikk over felleshusholdninger. Det er hovedsakelig fordi personer som oppholder seg på institusjon, men som er registrert bosatt hjemme, tilhører privathusholdningen de er registrert i. En statistikk på dette grunnlaget ville derfor gi et misvisende bilde.

Bolig (leilighet)

En bolig er ett eller flere rom som er bygd eller ombygd til helårs privatbolig for en eller flere personer. Det må være adgang til rommet/rommene uten at en må gå gjennom en annen bolig. I tabellene brukes for enkelthets skyld *bolig* i stedet for privatbolig.

En bolig er da f.eks. rekkehusleilighet, leilighet i tomannsbolig, leilighet i leiegård, blokkleilighet og hybelleilighet. Enebolig er også leilighet.

En hybel i privathus er en bolig dersom den har egen inngang. I hybelhus regnes hver hybel som egen bolig, også der rom som f.eks. kjøkken og bad er felles. Leiligheter og hybler som disponeres av privathusholdninger i sykehus, institusjoner, militærforlegninger o.l., regnes alltid som egen bolig.

I noen tilfeller kan en bolig omfatte mer enn en leilighet. Det gjelder når personer i samme familie (f.eks. ugifte barn) bor i egen leilighet (f.eks. hybelleilighet) på samme adresse som resten av familien. I slike tilfeller består boligen av alle leilighetene familiemedlemmene bruker.

Fordi begrepet bolighusholdning blir brukt, blir tallet på boliger det samme som tallet på privathusholdninger i tellingen.

Det er ikke innhentet oppgaver for boliger der ingen er registrert bosatt (se avsnitt 2.1).

Hus er ikke egen enhet i tellingen, men boligkjennemerkene omfatter enkelte opplysninger om huset boligen ligger i.

4.2. Geografiske nivåer

Grunnkrets, delområde

Grunnkretsene er utformet slik at de skal være stabile over en rimelig tidsperiode. De består av et sammenhengende geografisk område, og har mest mulig ensartet natur, næringsgrunnlag, kommunikasjonsforhold og bebyggelse. Folkemengde og areal bør ikke variere for sterkt. Visse variasjoner i befolkningsgrunnlaget vil likevel forekomme - en krets i spredtbygde strøk kan ha under 100 innbyggere, mens de tettest utbygde byområdene kan ha over 1 000.

Fordi kretsen skal være stabil, er den ikke knyttet opp til tettstedsavgrænsingen. En krets kan derfor inneholde både tett og spredt bebyggelse.

Det er ikke stilt krav om at grunnkretsgrensene skal falle sammen med grensene for kirkesogn, skole- eller valgkrets.

Landet er delt inn i om lag 13 600 grunnkretser.

Grunnkretsene er gruppert sammen til *delområder* (bydeler/bygdslag). Et delområde består vanligvis av 1 000 - 3 000 personer i spredtbygde strøk og 3 000 - 5 000 i tettbygde. I alt er det om lag 1 550 delområder i landet.

Alle adressene i landet er gitt kode for grunnkrets og delområde. Kodene er en del av datagrunnlaget i Det sentrale personregister. Grunnkretsinnndelingen i FoB90 er sammenlignbar med FoB80. I visse tilfeller (ved kretsdelinger i perioden) må sammenligningen skje med utgangspunkt i grupper av 1990 kretser.

Kart over grunnkretser og delområder er med som vedlegg til heftet.

Kommune

Den enkelte person er i tellingen regnet å ha sitt bosted i den kommune og i den bolig hvor vedkommende var registrert som bosatt i Folkeregisteret 3. november 1990.

Hovedregelen er at en person skal registreres som bosatt der han eller hun tar sin døgnhvile. De viktigste unntakene fra denne hovedregelen gjelder:

- Ugifte personer som pga. studier, skolegang eller verneplikts-/siviltjeneste oppholder seg utenom foreldrenes/forsørgerens bolig. De skal være registrert i foreldrenes/forsørgerens bolig.
- Gifte personer som mesteparten av tiden må bo borte fra hjemmet pga. arbeid, studier, verneplikts-/siviltjeneste (f.eks. yrkesaktive som er ukependlere). De skal være registrert i ektefellenes felles bolig.
- Personer som er innlagt på sykehus eller anbrakt i fengsel, arbeidsanstalt e.l. De skal være registrert der de var bosatt før innleggelsen/anbringelsen.

Personer som ikke kan henføres til en bestemt bolig/adresse, er regnet med i den kommunen der de sist hadde fast bosted. I fordelingene etter type bostedsstrøk, delområde og grunnkrets er de regnet med blant *Uoppgitt*.

Det er ikke innhentet opplysninger om midlertidig bosted. Folketellingen gir derfor ikke oppgaver over den tilstedeværende befolkningen.

Tettsted

For at en hussamling skal regnes som tettsted, må det bo minst 200 personer der, og avstanden mellom husene må normalt ikke overstige 50 meter. Det er tillatt med skjønnsmessige avvik for områder som ikke skal eller kan bebygges. Dette kan f.eks. være parker, idrettsanlegg, industriområder, eller naturlige hindringer som elver eller dyrkbare områder. Hussamlinger som naturlig hører med til tettstedet, tas med inntil en avstand på 400 meter fra tettstedskjernen.

Tettstedsavgrensingen er uavhengig av grunnkretsinnndelingen, og kan også gå på tvers av kommuneinndelingen.

Kart over tettstedene i kommunen er med som vedlegg til heftet.

Tall for hvert enkelt tettsted er gitt i tabellene 26-28, under *Tettbygde strøk*.

4.3. Kjennemerker

4.3.1. Personkjennemerker

Alder

I fordelingen etter alder er den enkelte person gruppert etter alder pr. 31. desember 1990. (Alder = 1990

minus fødselsår.)

Arbeidsreiser - generelt

Arbeidsreiseopplysningene omfatter oppmøteplass, tallet på arbeidsreiser, reisetid og reisemåte (se dette). Kjennemerkene gjelder personer 16 år og over som *utførte* inntektsgivende arbeid i tellingsuka fra 27. oktober til 2. november og som hadde en *fast* oppmøteplass. Arbeidsreiseopplysningene gjelder reisen fra hjemstedet (registrert bosted) til arbeidsstedet.

Det ble lagt spesiell vekt på utformingen av arbeidsreisespørsmålene. Både i spørsmålsteksten og rettledning ble det forklart at *hjemstedet* er den boligadressen som vedkommende var registrert bosatt på ifølge Folkeregisteret 3. november 1990.

Arbeidsreiser - tallet på

Tallet på arbeidsreiser er det antall ganger oppgavегiver reiste *fra* hjemstedet *til* arbeidsstedet (én veg) i tellingsuka. Med *Hjemsted* menes alltid den boligadresse vedkommende er registrert bosatt på. For personer som bodde midlertidig på f.eks. hybel eller brakke denne uka, er reisen mellom hybel/brakke og arbeidssted ikke tatt med. Personer som arbeidet hjemme (f.eks. bønder), er gruppert til *reiste ikke*. Det samme gjelder personer som ikke var på hjemstedet i løpet av tellingsuka.

Arbeidstid

Tellingen har opplysninger om arbeidstid både i året (12-månedersperioden), og i tellingsuka fra 27. oktober - 2. november 1990. For uka er det dessuten skilt mellom vanlig/avtalt og faktisk arbeidstid.

Arbeidstid i året

Årlig arbeidstid er i FoB90 oppgitt som det samlede tallet på hele måneder vedkommende hadde arbeid, heltid og/eller deltid, i alle arbeidsforhold. Som heltid er regnet samlet arbeidstid på 30 timer eller mer i uka, noe som svarer til 120 timer eller mer over en 4-ukersperiode. Fravær er ikke trukket fra. Summen av måneder med heltids- og deltidsarbeid kan ikke overstige 12.

Arbeidstid i uka (vanlig/avtalt)

Den avtalte ukentlige arbeidstidstiden er oppgitt i timeverk og viser det timetallet den yrkesaktive har avtale om. For yrkesaktive som ikke hadde inngått avtale om en bestemt arbeidstid, gjelder oppgaven den gjennomsnittlige arbeidstiden. Det samme gjelder for personer med varierende arbeidstid eller for dem som

har skiftarbeid kombinert med friperioder. Faste forberedelser ut over ordinær arbeidstid er inkludert (lærere). Arbeidstid i flere arbeidsforhold skulle summeres. Betalt fravær er ikke trukket fra, mens tilfeldig merarbeid (sesongvariasjoner, overtid) derimot ikke er lagt til.

Arbeidstid i uka (utført)

Faktisk utført arbeidstid er oppgitt i timeverk. Overtid og annet ekstraarbeid er inkludert, men begrepet omfatter ikke fravær som skyldtes sykdom, ferie, permisjon med lønn o.l. Personer som ikke var på arbeid i tellingsuka, f.eks. på grunn av skift- eller turnusfridager, utførte ikke inntektsgivende arbeid denne uka.

Bosted

Se *Kommune* i avsnitt 4.2.

Bostedsstrøk (tettbygd - spredtbygd)

Se *Tettsted* i avsnitt 4.2.

Ekteskapelig status

Det er brukt fire hovedgrupperinger etter ekteskapelig status, nemlig ugifte, gifte, enker/enkemenn og separerte/skilte. Ekteskapelig status beskriver den formelle situasjonen, ikke faktiske samlivsforhold (samboere).

Familietype

Under omtalen av enheten *familie* (avsnitt 4.1 ovenfor) er det gjort rede for hvem som skal regnes til samme familie. På grunnlag av hvilke personer som inngår i familien og hva for ekteskapelig status de har, blir familiene inndelt i typer, slik:

Enslig	énpersonfamilie
Ektepar uten barn	familien inneholder et ektepar, men ingen ugifte, hjemmeboende barn.
Ektepar med barn	familien inneholder et ektepar, og parets ugifte, hjemmeboende barn uansett alder.
Mor/far med barn	familien inneholder mor eller far og deres ugifte, hjemmeboende barn uansett barnets alder.

Familietyper baserer seg på den formelle ekteskapelige statusen til personene i familien. I et sam-

boerpar utgjør hver av samboerne derfor sin egen familie.

Heltid/deltid

En person kommer i gruppa heltidsarbeid når summen av avtalt/vanlig arbeidstid i alle arbeidsforhold er 30 timer eller mer i uka (120 timer eller mer over en 4-ukersperiode).

Næring

Yrkesaktive personer 16 år og over er gruppert etter næring ut fra opplysninger om 12-månedersperioden. Kjennermerket er knyttet til det arbeidsforholdet som hadde lengst varighet. Det er ikke innhentet særskilte oppgaver om næring for tellingsuka fra 27. oktober til 2. november.

Næringsgrupperingen er foretatt etter 1983-utgaven av Standard for næringsgruppering (Standarder for norsk statistikk 2). Standarden er et fem-sifret pyramidisk system der hvert siffer angir et grupperingsnivå.

FoB80 ble gruppert etter den forrige utgaven av næringsstandarden (utgitt i 1978). De viktigste endringene fra denne utgaven finnes under Detaljhandel. Standardendringene har ingen betydning for sammenlignbarheten med forrige telling for næring på 1-sifret nivå.

Næringsgrupperingen kan etter mindre modifikasjoner på tabellnivå sammenlignes med International Standard Industrial Classification of all Economic Activities (ISIC) av 1968.

FN vedtok en ny versjon av ISIC i 1989. Den nye versjonen vil etter hvert bli innarbeidet i næringsstandarden i de fleste land i Europa. Når den nye standarden blir innført i Norge, vil folketellingsmaterialet få næringskoder etter ISIC -89 i tillegg til de nåværende.

Oppmøteplass på arbeid

Oppmøteplassen er det stedet hvor oppgavegiver møtte fram ved arbeidsdagens start. Grupperingskriterium er kommune. Personer som møtte på ulike steder, var til sjøs e.l., har ikke fast oppmøteplass.

Reisemåte til arbeidet

Reisemåten gjelder de transportmidlene vedkommende til vanlig brukte på arbeidsreisen (én veg).

Reisetid til arbeidet

Reisetiden er tiden det tar å komme *fra* hjemstedet (registrert boligadresse) *til* arbeidsstedet (én veg). I reisetiden er gangtid og ventetid under reisen regnet

med. Det samme gjelder faste gjøremål, f.eks. å bringe barn til barnehage. Tilfeldige gjøremål og forsinkelser inngår derimot ikke.

For pendlere som bodde midlertidig utenfor hjemmet (hybel, brakke), er reisetiden regnet fra hjemstedet og fram til arbeidsstedet.

Spredtbygd/tettbygd strøk

Se *Tettsted* i avsnitt 4.2.

Utdanning

Utdanningsopplysningene i publikasjonen er hentet fra datafil over befolkningens høyeste utdanning pr. 1. oktober 1990, såkalt omkodet utgave (grupperingen av grunnleggende fagutdanning fullført før skoleåret 1972/73 er også basert på 9-årig grunnskole og plassert på klassetrinn 10, nivå 3).

Opplysningene om utdanning fullført i utlandet etter 1. november 1980 er noe mangelfulle i data-materialet. Dette gjelder blant annet utdanning fullført av nordmenn som har studert i utlandet. Utdanningsopplysninger om de fleste innvandrere til Norge etter 1980 er tilført datamaterialet for utvalgte kommuner fra en egen spørreundersøkelse blant personer født i utlandet.

Fra og med 1987 blir det i all utdanningsstatistikk fra SSB brukt 6-sifrede utdanningskoder, etter Standard for utdanningsgruppering - Revidert 1989 (Standarder for norsk statistikk 7). Standarden er bygd opp som et pyramidisk klassifikasjonssystem. Utdanningene er først ordnet i grove grupper etter (samlet) varighet ved normal studieprogresjon. Gruppene kalles *utdanningsnivåer*. Innenfor hvert nivå er utdanningene delt opp etter *fagfelt* og *faggrupper*. En del utdanninger som tidligere var plassert på for lavt nivå, har skiftet nivå ved overgang til revidert standard. De største gruppene er ingeniør- og helsefagutdanninger.

Resultatene fra utdanningsstatistikken blir nå presentert etter omkodet utdanningskode (se ovenfor), mens folketellingen i 1980 er basert på uomkodet versjon av den gamle standarden. Derfor er ikke resultatene fra de to tellingene sammenlignbare. SSB kan lage sammenlignbar statistikk på *grovt* nivå (grupper av utdanningsnivåer) ved å dele inn FoB80 etter ny standard og kode om all grunnleggende fagutdanning til 9 år. Slik statistikk må utføres som betalt oppdrag.

Yrke

Yrkesaktive personer 16 år og over er gruppert etter yrke ut fra opplysninger om 12-månedersperioden. Kjennemerket er knyttet til det arbeidsforholdet som hadde lengst varighet. Det er ikke innhentet særskilte oppgaver om yrke for tellingsuka fra 27. oktober til 2. november.

Grunnlaget for yrkesgrupperingen er Standard for yrkesgruppering i offentlig norsk statistikk (utgitt av Arbeidsdirektoratet i 1965). Standarden blir ofte omtalt som NYK (Nordisk yrkesklassifisering). Til folketellingen i 1980 ble standarden ajourført av SSB ved at nye yrkesbetegnelser ble plassert inn på sitt riktige sted i systemet, en del yrkesgrupper ble slått sammen og noen ble splittet i flere grupper. Etter 1980 har SSB fortsatt ajourføringen med nye yrkesbetegnelser.

Yrke i folketellingen er kodet med tre av standardens i alt fem siffer.

Yrke er kodet på samme måte og etter samme standard både i FoB80 og FoB90, slik at det er mulig å sammenligne yrkesstatistikk mellom de to tellingene.

NYK og dermed tellingen er bare i begrenset grad sammenlignbar med den nyeste (1988) utgaven av International Standard Classification of Occupations (ISCO). Derimot er det godt samsvar med forrige ISCO (1958, revidert i 1968). Det er denne versjonen som pr. 1990 blir brukt i de fleste europeiske land.

Yrkesaktivitet

I FoB90 er det innhentet oppgaver om yrkesaktiviteten både for de siste 12 månedene (3. november 1989 til 2. november 1990) og for den siste uka før tellingstidspunktet (27. oktober - 2. november 1990).

Som yrkesaktive er regnet personer 16 år og over som *hadde* inntektsgivende arbeid i minst 100 timer i 12-månedersperioden. Inntektsgivende arbeid er alt arbeid som blir utført mot betaling i form av lønn, inntekt av egen virksomhet, provisjon, honorarer o.l. Deltidsarbeid, vikararbeid, pass av barn, feriejobber o.l. er også med. Det samme gjelder sykefravær, ferie, permisjon med lønn o.l. Ved folketellingen i 1980 skulle slikt fravær ikke regnes med. Arbeid som familiemedlem uten fast lønn i familiebedrift (f.eks. butikk, gårdsbruk) og verneplikts-/siviltjeneste er også regnet som yrkesaktivitet.

De som var yrkesaktive i 12-månedersperioden svarte også på om de hadde inntektsgivende arbeid av minst 1 times varighet i uka 27. oktober til 2. november 1990. Ved folketellingen i 1980 måtte en ha utført minst én times arbeid for å bli regnet som yrkesaktiv i uka. Tellingene i 1980 og 1990 kan sammenlignes fordi FoB90 også kan fordele de yrkesaktive etter utført arbeidstid i uka.

Yrkesstatus

Yrkesaktive personer 16 år og over er gruppert etter yrkesstatus ut fra arbeidsforholdet de oppgav for 12-månedersperioden. Det er ikke innhentet særskilte oppgaver om yrkesstatus for tellingsuka fra 27. oktober til 2. november.

Personer (også medeiere) som arbeidet i firmaer organisert som aksjeselskap, andelslag eller annen selskapsform med begrenset ansvar, er alltid regnet som ansatte.

En person er regnet som selvstendig dersom vedkommende drev virksomhet alene for egen regning eller sammen med andre med ubegrenset ansvar (f.eks. i ansvarlig selskap).

Gruppen *Familiemedlem uten fast lønn i familiebedrift* omfatter personer som arbeidet i familievirksomhet uten fast lønn, og som verken var eier eller medeier i virksomheten. Et familiemedlem uten fast lønn kan imidlertid ha lønn for arbeidet i form av kost og losji, andel av overskott e.l.

Der ektefeller arbeidet i felles virksomhet (f.eks. gårdsbruk) som ikke var organisert som aksjeselskap e.l., er den ene ektefellen regnet som selvstendig og den andre som familiemedlem uten fast lønn, med mindre begge ektefellene var registrert som eiere av virksomheten.

4.3.2. Boligkjennemerker

Boligkjennemerkene gjelder bare for privatboliger og personer i privathusholdninger.

Areal

Boligens areal er det samlede arealet av rom på 6 m² eller mer som blir brukt til boligformål. I tillegg er også entré, ganger, trapperom, vaskerom o.l. med i arealet.

Bosatte pr. bolig

Bosatte pr. bolig er lik tallet på bosatte i privatboliger

dividert med tallet på boliger i alt.

Byggeår

Byggeåret er det året da minst halvparten av boligene i huset var ferdig til innflytting. For hus som er ombygd, er det oppgitt opprinnelig byggeår.

Eie-/leieform

Som *eiere* er også regnet personer som har boret rett ved aksje eller andel.

Som *leie for et avgrenset tidsrom* er regnet leieavtaler som løper til en bestemt dato, også framleie. Boliger stilt til disposisjon gjennom arbeidsforhold for en avgrenset tidsperiode er derimot regnet med blant *tjenesteboliger*.

Leie av boligen på *Andre vilkår* gjelder f.eks. ved leiekontrakt ifølge husleieloven, muntlig leieavtale eller kåravtale. Obligasjonsleilighet og trygdeleilighet er også tatt med her.

Etasjeplassering

Etasjeplasseringen viser i hvilken av bygningens etasjer boligen har rom til boligformål. For boliger som går over flere plan, er alle etasjer oppgitt.

Hustype

En *enebolig* ligger fritt med minst en halv meters avstand til neste bygning. Den kan også inneholde en hybelleilighet, og ett eller flere rom kan være i bruk som hybel.

Våningshus tilknyttet gårdsdrift omfatter alle typer bolighus på gårdsbruket.

Et *hus i kjede* (også enebolig i kjede) er forbundet med et annet hus med bod, garasje/carport, svalgang e.l.

I et *terrassehus* er leilighetene bygd sammen i en skråning der flere av leilighetene har terrasse på hele eller deler av taket til leiligheten under.

Terrasseblokk er regnet som blokk og ikke som terrassehus.

Annet boligbygg med mindre enn tre etasjer omfatter for eksempel firemannsbolig, enebolig med mindre enn en halv meters avstand mellom husene o.l.

Leiligheten ligger i et *forretningsbygg* eller i et *bygg for felleleshusholdning* dersom mindre enn halvparten av golvarealet i huset brukes til privatbolig.

I noen tabeller er hus i kjede, terrassehus og annet boligbygg med mindre enn tre etasjer slått sammen og gitt betegnelsen *småhus*.

Kjøkken

Kjøkken er den delen av boligen der det er installert utstyr til matlaging. Kjøkkenet kan være et eget rom, men trenger ikke å være det (åpne løsninger).

Dersom flere boliger har felles kjøkken, f.eks. hybler i et hybelbygg, er alle boligene regnet å være uten kjøkken.

I størrelsen på kjøkkenet er også medregnet golvplass til benker og skap.

Oppvarmingskilde

I FoB90 er alle oppvarmingskilder i boligen tatt med, mens det ved forrige telling bare var den viktigste som ble registrert.

Plan i boligen

Boligen er regnet å ligge på ett plan dersom kjøkken, bad/dusj, wc og minst ett beboelsesrom er i samme etasje uten trapper imellom.

Tilgjengelighet

Som et mål for boligens tilgjengelighet er det nyttet en inndeling etter plan i boligen, boligens etasjeplasing i bygningen og om huset har heis.

Rom - tallet på

Tallet på rom inkluderer beboelsesrom på 6 m² eller mer som kan brukes året rundt. Kjøkken, bad, wc, vaskerom, gang o.l. er ikke med, og heller ikke rom som bare blir brukt til næringsvirksomhet.

Rom pr. bolig

er summen av alle rom dividert med tallet på boliger. I FoB90 er det ikke innhentet spesifiserte oppgaver over tallet på rom i boliger med ni eller flere rom. I oppgavene for *rom i alt* er tallene for antall rom i boliger med ni eller flere rom derfor beregnet ut fra et gjennomsnittstall. Data fra Boforholdsundersøkelsen 1988 er brukt som beregningsgrunnlag.

4.3.3. Husholdningskjennemerker

Husholdningskjennemerkene gjelder for privathusholdninger og personer registrert bosatt i privathusholdninger.

Avfallssortering (kildesortering)

Oppgavene over avfallssortering viser utvalgte avfallstyper som blir sortert ut fra husholdningsavfallet og levert/hentet etter at de er sortert ut. Hver husholdning kunne krysse av for flere typer utsortert avfall. Noen husholdninger sorterer flere typer avfall. Derfor blir summen av husholdninger etter avfallstype større enn tallet på husholdninger som sorterer avfall i alt.

Bil - antall i husholdningen

Med å disponere bil menes å eie/leie bil eller ha mulighet til privat bruk av firmabil. Stasjonsvogn, kombinert bil og varebil som blir brukt til privatkjøring, er også regnet med i tallet på biler.

Familier - antall i husholdningen

Se *Familie* i avsnitt 4.1 og *Familietype* i avsnitt 4.3.

Husholdningstype (tallet på barn i husholdningen)

I tabellene er husholdningene delt inn i énperson- og flerpersonhusholdninger. Flerpersonhusholdninger er videre delt inn i husholdninger med og uten barn.

Vårt begrep *Barn* omfatter ugifte hjemmeboende barn under 18 år som er registrert bosatt i familien til minst én av foreldrene eller andre foresatte. Eldre barn som bor hjemme, er ikke regnet inn i tallet på barn i husholdningen. Husholdninger der alle de hjemmeboende barna er 18 år eller eldre, blir derfor regnet til gruppen flerpersonhusholdninger uten barn.

Privat-/felleshusholdning

Gruppen *Privathusholdning* omfatter alle personer som er registrert bosatt i samme privatbolig.

Beboere (forpleide) som er registrert bosatt i aldershjem, pleiehjem, barnehjem o.l., tilhører en *Felleshusholdning*. I utvalgskommunene er bare personer 67 år og over regnet som bosatte i felleshusholdninger. Det er ikke innhentet husholdnings- og boligopplysninger for felleshusholdningene.

5. Merknader til tabellene

Tabell 1

Tabell 1 gir sammenlignbare tall tilbake til 1875 etter kommuneinndelingen i 1990.

I 1884 ble Ofoten herred delt i to herreder - Ankenes og Evenes.

I 1902 ble Narvik kjøpstad utskilt fra Ankenes.

I 1974 ble Ankenes slått sammen med Narvik.

Asylmottak - konsekvenser for folketallsutviklingen

Fra mars 1987 er asylsøkere til vanlig registrert som bosatte, også mens søknaden om oppholdstillatelse blir behandlet. For små kommuner vil dette kunne gi en relativt stor økning i det registrerte folketallet, og vil slå spesielt ut i statistikken på grunnkrets nivå.

Ifølge oppgaver fra Utlendingsdirektoratet hadde kommunen 79 personer som var registrert som bosatte i asylmottak 3. november 1990.

Tabellene 18, 25 og 27

I tabellene nytter vi de anslag på kommunenivå som gir den beste påliteligheten, og som samtidig sikrer konsistens mellom de trykte tabellene. For tabellene 18, 25 og 27 fører dette til at tallene i tabellen ikke summerer seg opp til resultatene slik de framkommer i "I alt"-linjen. Årsaken til dette er at "I alt"-tallene er beregnet med bakgrunn i registerdata, mens de øvrige tallene i tabellene er beregnet bare ved enkel oppblåsing av skjema utvalget.

Vernepliktige - konsekvenser for sysselsettingstall

Oppgaver over de vernepliktige og sivilt tjenstepliktige er innhentet gjennom Forsvarets overkommando og Siviltjenesteadministrasjonen.

På grunn av rapporteringsrutinene var ikke alle oppgavene kommet inn da heftene for fulltellingskommunene ble produsert. Mangelfulle opplysninger om vernepliktige er omtalt under punkt 5 i disse heftene.

Tabellnummerering

I denne publikasjonen har det vært nødvendig å gjøre en del endringer i tabellene i forhold til i heftene for fulltellingskommunene. Dette skyldes usikkerhetsnivået i utvalgstillene. Tabeller som har endringer av noe omfang, er delt i to. For å gjøre det lettere å sammenligne fulltellings- og utvalgshefter, har slike tabeller fått tabellnummer som tilsvarer nummeret i fulltellingsheftet som hovednummer. I tillegg har tabellen fått et undernummer etter punktum, f.eks. tabell 6.1 og 6.2. I tabeller med undernummer 1 er endringene i hovedsak gjort i forspalten (tabellens linjer). Tabeller med undernummer 2 vil ha endringene i tabellhodet (tabellens kolonner).

I tabellene 3 og 8 er det noe større endringer fordi tabellene er spesielt krevende å utarbeide i den form de har i fulltellingsheftet. De blir derfor utarbeidet i en mer fullstendig utgave senere og kan fås ved henvendelse til SSB, Folketellingsprosjektet.

Tabellene 22 og 23 utgår i utvalgsheftene.

Avrunding av tall

Når en beregner totaltall på grunnlag av et utvalg, vil en vanligvis ende opp med desimaltall som resultat.

Tallene som publiseres er avrundet til nærmeste hele tall, noe som fører til avvik. Et oppgitt sumtall vil ikke alltid stemme med summen av de enkelte tallene i tabellen. Avviket er sjelden stort, oftest 1 eller 2. Tilsvarende avvik vil også kunne forekomme mellom sumtall i de ulike tabellene.

Tabell 1. Folkemengde ved folketellingene 1875-1990, etter kommunegrenser pr. 3. november 1990

År	Folke- mengde	År	Folke- mengde	År	Folke- mengde	År	Folke- mengde
1875 ...	1734	1920 ...	9373	1960 ...	19335	1980 ...	19339
1900 ...	7218	1946 ...	15660	1970 ...	19950	1990 ...	18609

K i l d e: Folketellinger, materiale i SSB og Norsk samfunnsvitenskapelig datatjeneste (NSD).

Tabell 2. Folkemengde etter kjønn, ekteskapelig status og alder. 3. november 1990

Alder	I alt	Menn					Kvinner				
		I alt	Ugifte	Gifte	Enkemenn	Separer- te og skilte	I alt	Ugifte	Gifte	Enker	Separer- te og skilte
I alt	18609	9130	4574	3821	224	511	9479	3927	3811	1112	629
0 - 4	1136	576	576	-	-	-	560	560	-	-	-
5 - 9	1136	595	595	-	-	-	541	541	-	-	-
10 - 14	1109	552	552	-	-	-	557	557	-	-	-
15 - 19	1307	667	666	1	-	-	640	637	3	-	-
20 - 24	1523	763	734	26	1	2	760	684	72	-	4
25 - 29	1372	717	558	150	-	9	655	363	256	-	36
30 - 34	1401	731	346	330	-	55	670	186	406	5	73
35 - 39	1359	722	195	450	1	76	637	85	473	3	76
40 - 44	1279	702	105	497	2	98	577	41	429	16	91
45 - 49	1053	529	65	385	2	77	524	38	390	12	84
50 - 54	923	428	27	343	5	53	495	17	377	18	83
55 - 59	891	421	41	328	11	41	470	26	337	57	50
60 - 64	1021	473	20	398	14	41	548	21	387	95	45
65 - 69	1015	464	40	362	32	30	551	30	315	171	35
70 - 74	801	368	22	282	48	16	433	45	190	181	17
75 - 79	588	221	22	146	47	6	367	40	112	197	18
80 - 84	425	131	6	89	30	6	294	25	54	206	9
85 - 89	194	57	3	28	25	1	137	21	9	101	6
90 -	76	13	1	6	6	-	63	10	1	50	2
0 - 6	1589	822	822	-	-	-	767	767	-	-	-
7 - 12	1365	684	684	-	-	-	681	681	-	-	-
13 - 15	674	351	351	-	-	-	323	323	-	-	-
16 - 19	1060	533	532	1	-	-	527	524	3	-	-
20 - 44	6934	3635	1938	1453	4	240	3299	1359	1636	24	280
45 - 66	4288	2046	175	1597	48	226	2242	112	1612	245	273
67 -	2699	1059	72	770	172	45	1640	161	560	843	76
16 - 24	2583	1296	1266	27	1	2	1287	1208	75	-	4
25 - 39	4132	2170	1099	930	1	140	1962	634	1135	8	185
40 - 66	5567	2748	280	2094	50	324	2819	153	2041	261	364
16 - 29	3955	2013	1824	177	1	11	1942	1571	331	-	40
30 - 49	5092	2684	711	1662	5	306	2408	350	1698	36	324
50 - 66	3235	1517	110	1212	46	149	1718	74	1222	233	189

Tabell 3. Hovedtall for utdanning. Personer 16-66 år etter yrkesaktivitet, kjønn og utdanning¹. 3. november 1989 - 2. november 1990

Høyeste utdanning	I alt	Ikke yrkesaktive	Yrkesaktive			Prosent yrkesaktive		
			I alt	Menn	Kvinner	I alt	Menn	Kvinner
I alt	12282	3357	8925	4641	4284	72,7	74,7	70,6
Barne- og ungdomsskolenivå, 1-9 år i alt	2880	1273	1607	753	854	55,8	60,5	52,2
Folkeskoleutdanning	1253	795	458	196	262	36,6	38,6	35,2
9-årig ungdomsskole	1023	305	718	373	345	70,2	72,9	67,5
Ungdomsskolenivå ellers	604	173	431	184	247	71,4	81,8	65,2
Gymnasnivå I, 10 år, i alt	3153	899	2251	876	1375	71,4	71,3	71,5
Allment fagfelt	683	147	536	152	384	78,5	71,0	81,9
Industri, håndverk og teknikk	759	244	515	446	(69)	67,9	67,0	(74,2)
Samferdsel	117	:	112	(71)	(41)	95,7	(100,0)	(89,1)
Helsevern	182	(55)	124	:	124	68,1	:	69,3
Jordbruk, skogbruk og fiske	31	:	:	:	:	:	:	:
Gymnasnivå I ellers	1381	440	941	191	750	68,1	75,5	66,5
Gymnasnivå II, 11 - 12 år, i alt	3849	634	3210	2011	1199	83,4	83,2	84,0
Allment fagfelt	889	234	655	288	367	73,7	72,7	74,4
Administrasjon og økonomi	600	(55)	545	156	389	90,8	77,6	97,5
Industri, håndverk og teknikk	1627	279	1348	1237	111	82,9	83,2	78,7
Samferdsel	169	:	160	145	:	94,7	100,0	:
Helsevern	131	:	130	:	130	99,2	:	100,0
Jordbruk, skogbruk og fiske	49	:	(45)	(45)	:	(91,8)	(100,0)	:
Tjenesteyting og forsvar	264	(35)	229	119	110	86,7	100,0	75,9
Gymnasnivå II ellers	120	:	98	:	77	81,7	:	81,1
Universitets- og høgskolenivå I, 13 - 14 år, i alt	1016	151	865	476	389	85,1	86,5	83,5
Undervisning	147	:	119	(58)	(61)	81,0	(79,5)	(82,4)
Administrasjon, økonomi, samfunnsvitenskap og jus	246	:	234	110	124	95,1	100,0	91,2
Naturvitenskap og teknikk	252	:	239	219	:	94,8	94,4	:
Helsevern	162	:	131	:	123	80,9	:	79,9
Universitets- og høgskolenivå I ellers	209	(67)	142	81	(61)	67,9	63,8	(74,4)
Universitets- og høgskolenivå II, III og forskernivå, over 14 år, i alt	740	(69)	651	364	287	88,0	59,5	96,6
Undervisning	286	(45)	241	77	164	84,3	63,1	100,0
Administrasjon, økonomi, samfunnsvitenskap og jus	99	:	(65)	(65)	:	(65,7)	(82,3)	:
Naturvitenskap og teknikk	155	:	145	127	:	93,5	100,0	:
Universitets- og høgskolenivå II, III og forskernivå ellers	200	:	200	95	105	100,0	100,0	100,0
Uoppgitt, ingen utdanning og utdanning på førskolenivå	644	319	325	158	167	50,5	45,5	56,2

¹ Høyeste fullførte utdanning pr. 1. oktober 1990.

Tabell 4. Personer 16 år og over. Hovedtall for yrkesaktivitet i året 3. november 1989 - 2. november 1990

	I alt	Ikke yrkesaktive	Yrkesaktive			Prosent yrkesaktive		
			I alt	Menn	Kvinner	I alt	Menn	Kvinner
I alt	14981	5949	9032	4722	4310	60,3	64,9	55,9
Alder								
16-19	1060	478	582	244	338	54,9	45,8	64,1
20-24	1523	300	1223	612	611	80,3	80,2	80,4
25-29	1372	282	1090	619	471	79,4	86,3	71,9
30-39	2760	387	2373	1314	1059	86,0	90,4	81,0
40-49	2332	299	2033	1052	981	87,2	85,5	89,1
50-59	1814	667	1147	585	562	63,2	68,9	58,2
60-66	1421	944	477	216	261	33,6	32,3	34,7
67-69	615	538	77	(60)	:	12,5	(22,3)	:
70-	2084	2054	:	:	:	:	:	:
Ekteskapelig status								
Ugifte	4873	1506	3367	1943	1424	69,1	71,5	66,0
Gifte	7632	2861	4771	2367	2404	62,5	61,9	63,1
Før gifte	2476	1582	894	412	482	36,1	56,1	27,7
Familietype								
Enslige	4080	1971	2109	1437	672	51,7	72,1	32,2
Ektepar uten ugifte barn	2956	1886	1070	470	600	36,2	31,8	40,6
Ektepar med ugifte barn	6241	1458	4783	2530	2253	76,6	77,1	76,2
Mor/far med ugifte barn	1704	634	1070	286	784	62,8	55,2	66,1

Tabell 5. Hovedtall for yrkesaktive i året 3. november 1989 - 2. november 1990

	I alt	Menn				Kvinner				Prosent
		I alt	Av dette			I alt	Av dette			
			16-29	30-49	50-66		16-29	30-49	50-66	
I alt	9032	4722	1475	2366	801	4310	1420	2040	823	100,0
Næring										
Jordbruk, skogbruk, fiske og fangst	88	(60)	(44)	:	:	:	:	:	:	1,0
Oljeutvinning og bergverksdrift	(51)	(51)	:	:	:	:	:	:	:	(0,6)
Industri	859	591	260	267	(64)	268	146	97	:	9,5
Kraft- og vannforsyning	264	194	:	123	(39)	(70)	:	:	:	2,9
Bygge- og anleggsvirksomhet	643	562	195	270	98	81	(40)	:	:	7,1
Varehandel, hotell- og restaurantvirksomhet	1628	672	238	320	109	956	466	333	156	18,0
Transport, lagring, post og telekommunikasjoner	1293	964	211	534	203	329	105	148	76	14,3
Bank- og finansieringsvirksomhet, forsikringsvirksomhet, eiendomsdrift og forretningsmessig tjenesteyting	498	240	(56)	146	:	258	(34)	175	(49)	5,5
Offentlig, sosial og privat tjenesteyting	3710	1390	416	672	259	2320	608	1214	481	41,1
Yrkesfelt										
Teknisk, vitenskapelig, humanistisk og kunstnerisk arbeid	1920	834	235	457	(118)	1086	254	643	(189)	21,3
Administrasjons- og forvaltningsarbeid, bedrifts- og organisasjonsledelse	302	(195)	:	(128)	:	(106)	:	:	:	3,3
Kontorarbeid	965	:	:	:	:	868	(200)	506	(162)	10,7
Handelsarbeid	1099	525	(156)	239	(115)	574	255	(184)	(126)	12,2
Jordbruks-, skogbruks- og fiskearbeid	(116)	:	:	:	:	:	:	:	:	(1,3)
Gruve- og sprengingsarbeid m.m.	:	:	:	:	:	:	:	:	:	:
Transport- og kommunikasjonsarbeid	836	640	(135)	328	(169)	(195)	:	:	:	9,3
Industri-, bygge- og anleggsarbeid	1944	1747	608	896	242	(197)	(103)	:	:	21,5
Servicearbeid og militært arbeid	1781	526	(222)	(210)	:	1255	518	453	266	19,7
Yrkesstatus										
Ansatt	8617	4448	1378	2267	737	4169	1411	1980	752	95,4
Selvstendig	398	276	:	:	:	(122)	:	:	:	4,4
Familiemedlem uten fast lønn	:	:	:	:	:	:	:	:	:	:
Arbeidstid i året¹										
Bare heltid, i alt	6707	4252	1185	2256	763	2455	759	1211	485	74,3
Bare deltid, i alt	1862	281	(179)	:	:	1581	473	761	321	20,6
Både heltid og deltid, i alt	463	(190)	(111)	:	:	273	(189)	:	:	5,1
Yrkesaktiv i 12 måneder										
Heltid	5389	3476	740	2047	657	1913	432	1058	423	59,7
Deltid	1164	:	:	:	:	1065	(176)	586	294	12,9
Både heltid og deltid i perioden	(167)	:	:	:	:	(107)	:	:	:	(1,8)
Yrkesaktiv 6-11 måneder	1218	586	261	(200)	:	632	303	284	:	13,5
Yrkesaktiv 1- 5 måneder	1094	502	363	:	:	592	447	:	:	12,1
Avtalt arbeidstid i uka										
Ikke yrkesaktiv i uka	1424	737	564	:	:	687	404	(179)	:	15,8
1-19 timer	804	(200)	:	:	:	604	235	252	(107)	8,9
20-29 timer	729	:	:	:	:	669	(172)	328	(169)	8,1
30-39 timer	5021	2938	628	1721	583	2083	549	1173	360	55,6
40 timer og over	1054	787	(168)	486	(118)	267	:	(108)	:	11,7

¹ Heltid er samlet arbeidstid på 30 timer eller mer i uka (alle arbeidsforhold), noe som svarer til 120 timer eller mer over en fireukersperiode.

Tabell 6.1. Yrkesaktive 16 år og over, etter alder og næring/yrkesfelt. 3. november 1989 - 2. november 1990

	I alt	Alder								Prosent
		6-19	20-24	25-29	30-39	40-49	50-59	60-66	67-	
I alt	9032	582	1223	1090	2373	2033	1147	477	107	100,0
Næring										
Jordbruk, skogbruk, fiske og fangst	88	:	:	:	:	:	:	:	:	1,0
Oljeutvinning og bergverksdrift	(51)	:	:	:	:	:	:	:	:	(0,6)
Industri	859	(67)	156	183	198	166	(47)	(34)	:	9,5
Kraft- og vannforsyning	264	:	:	:	(68)	81	(42)	:	:	2,9
Bygge- og anleggsvirksomhet	643	(48)	91	96	212	89	(51)	(56)	:	7,1
Varehandel, hotell- og restaurantvirksomhet	1628	227	236	241	370	283	183	82	:	18,0
Transport, lagring, post og telekommunikasjoner ..	1293	80	117	119	366	316	216	(63)	:	14,3
Bank- og finansieringsvirksomhet, forsikringsvirksomhet, eiendomsdrift og forretningsmessig tjenesteyting	498	:	:	(53)	192	129	(45)	(34)	:	5,5
Offentlig, sosial og privat tjenesteyting	3710	124	542	358	951	935	565	175	(60)	41,1
Yrkesfelt										
Teknisk, vitenskapelig, humanistisk og kunstnerisk arbeid	1920	:	250	230	552	548	244	:	:	21,3
Administrasjons- og forvaltningsarbeid, bedrifts- og organisasjonsledelse	302	:	:	:	:	(129)	:	:	:	3,3
Kontorarbeid	965	:	:	(125)	234	310	(129)	:	:	10,7
Handelsarbeid	1099	(144)	(127)	(141)	253	(170)	(169)	:	:	12,2
Jordbruks-, skogbruks- og fiskearbeid	(116)	:	:	:	:	:	:	:	:	(1,3)
Gruve- og sprengningsarbeid m.m.	:	:	:	:	:	:	:	:	:	:
Transport og kommunikasjonsarbeid	836	:	:	(112)	(219)	(187)	(162)	:	:	9,3
Industri-, bygge- og anleggsarbeid	1944	:	331	282	592	371	(181)	:	:	21,5
Servicearbeid og militært arbeid	1781	240	322	(178)	376	287	(205)	(148)	:	19,7

Tabell 6.2. Yrkesaktive 16 år og over, etter kjønn/alder/arbeidstid i året og næring/yrkesfelt. 3. november 1989 - 2. november 1990

	I alt	Kjønn		Alder				Yrkesaktiv i		
		Menn	Kvinner	16-29	30-49	50-66	67-	12 måneder	6-11 måneder	1-5 måneder
I alt	9032	4722	4310	2895	4406	1624	107	6720	1218	1094
Næring										
Jordbruk	(63)	(35)	:	:	:	:	:	:	:	:
Skogbruk	:	:	:	:	:	:	:	:	:	:
Fiske og fangst	:	:	:	:	:	:	:	:	:	:
Oljeutvinning og bergverksdrift	(51)	(51)	:	:	:	:	:	:	:	:
Industri i alt	859	591	268	403	368	81	:	595	(162)	(153)
Næringsmiddel-, drikkevare- og tobakksindustri	169	75	94	75	87	:	:	:	:	:
Tekstil-, beklednings-, lær- og lærvareindustri	:	:	:	:	:	:	:	:	:	:
Trevareindustri	:	:	:	:	:	:	:	:	:	:
Treforedling, grafisk industri og forlagsv.	187	75	112	126	:	:	:	(123)	:	:
Kjemisk industri, mineralolje-, kull-, gummi- og plastindustri	:	:	:	:	:	:	:	:	:	:
Keramikk- og glassindustri, mineraliske produkter ellers	(43)	(43)	:	:	:	:	:	:	:	:
Metallindustri	:	:	:	:	:	:	:	:	:	:
Verkstedindustri	417	365	(52)	181	208	:	:	295	:	:
Industri ellers	:	:	:	:	:	:	:	:	:	:
Kraft- og vannforsyning	264	194	(70)	(53)	150	(61)	:	(202)	:	:
Bygge- og anleggsvirksomhet	643	562	81	236	301	105	:	408	(112)	(123)
Varehandel	1259	596	663	480	527	245	:	981	(150)	(128)
Hotell- og restaurantdrift	369	76	293	227	123	:	:	(166)	:	(114)
Landtransport	558	448	110	140	273	129	:	445	:	:
Sjøtransport	450	384	(66)	91	229	132	:	340	:	:
Transport ellers, lagring, post og telekommunikasjoner	285	132	153	86	179	:	:	238	:	:
Bank- og finansieringsvirksomhet	138	(55)	83	:	84	(47)	:	(120)	:	:
Forsikringsvirksomhet, eiendomsdrift og forretningsmessig tjenesteyting	360	185	175	81	235	(36)	:	307	:	:
Offentlig administrasjon, forsvar, politi og rettsvesen	959	578	381	225	513	203	:	811	:	:
Renovasjon og rengjøring	118	(45)	(73)	(45)	(73)	:	:	:	:	:
Undervisning og forskningsvirksomhet	799	356	443	167	401	206	:	612	(124)	:
Helse- og sosialtjenester	1449	211	1238	437	736	268	:	1059	(206)	(183)
Kulturell tjenesteyting, underholdning og sport	179	(55)	124	(67)	(68)	(35)	:	:	:	:
Personlig tjenesteyting	206	145	(61)	81	100	:	:	(198)	:	:
Yrkesfelt										
Teknisk, vitenskapelig, humanistisk og kunstnerisk arbeid	1920	834	1086	489	1100	307	:	1506	(210)	(204)
Administrasjons- og forvaltningsarbeid, bedrifts- og organisasjonsledelse i alt	302	(195)	(106)	:	(217)	:	:	273	:	:
Offentlig administrasjons- og forvaltningsarbeid	(164)	:	:	:	:	:	:	(155)	:	:
Bedrifts- og organisasjonsledelse	(138)	(108)	:	:	(118)	:	:	(118)	:	:
Kontorarbeid	965	:	868	241	545	(171)	:	779	:	:
Handelsarbeid	1099	525	574	412	423	241	:	779	(171)	(150)
Jordbruks-, skogbruks- og fiskearbeid	(116)	:	:	:	:	:	:	:	:	:
Gruve- og sprengningsarbeid m.m.	:	:	:	:	:	:	:	:	:	:
Transport og kommunikasjonsarbeid	836	640	(195)	225	406	(196)	:	637	:	(116)
Industri-, bygge- og anleggsarbeid i alt	1944	1747	(197)	711	963	270	:	1469	311	(165)
Jern- og metallvarearbeid	731	712	:	274	358	:	:	609	:	:
Elektroarbeid	236	(189)	:	:	(156)	:	:	(189)	:	:
Trearbeid	(195)	(183)	:	:	:	:	:	(136)	:	:
Næringsmiddelarbeid	:	:	:	:	:	:	:	:	:	:
Maskin- og motordrift	(153)	(153)	:	:	:	:	:	(132)	:	:
Laste-, losse- og lagerarbeid	(117)	(108)	:	:	:	:	:	:	:	:
Industri-, bygge- og anleggsarbeid ellers	440	359	:	(180)	(159)	(102)	:	284	:	:
Servicearbeid og militært arbeid	1781	526	1255	739	663	352	:	1181	318	282

Tabell 7.1. Yrkesaktive 16 år og over, etter arbeidstid i året og kjønn/næring/yrkesfelt. 3. november 1989 - 2. november 1990

	I alt	Yrkesaktiv i 12 måneder			Yrkesaktiv i 6-11 måneder			Yrkesaktiv i 1-5 måneder		
		Heltid ¹	Deltid ¹	Både heltid og deltid i perioden	Heltid	Deltid	Både heltid og deltid i perioden	Heltid	Deltid	Både heltid og deltid i perioden
I alt	9032	5389	1164	(167)	654	377	(187)	664	321	(110)
Kjønn										
Menn	4722	3476	:	:	395	(103)	:	381	:	:
Kvinner	4310	1913	1065	(107)	259	274	:	283	242	:
Næring										
Jordbruk, skogbruk, fiske og fangst	88	:	:	:	:	:	:	:	:	:
Oljeutvinning og bergverksdrift	(51)	:	:	:	:	:	:	:	:	:
Industri	859	519	:	:	(124)	:	:	:	:	:
Kraft- og vannforsyning	264	(178)	:	:	:	:	:	:	:	:
Bygge- og anleggsvirksomhet	643	389	:	:	:	:	(102)	:	:	:
Varehandel, hotell- og restaurantvirksomhet	1628	812	305	:	:	(111)	:	:	(124)	:
Transport, lagring, post og telekommunikasjoner	1293	938	:	:	:	:	:	(132)	:	:
Bank- og finansieringsvirksomhet, forsikringsvirksomhet, eiendomsdrift og forretningsmessig tjenesteyting	498	325	:	:	:	:	:	:	:	:
Offentlig, sosial og privat tjenesteyting ...	3710	2162	600	:	256	(175)	:	(181)	(148)	:
Yrkesfelt										
Teknisk, vitenskapelig, humanistisk og kunstnerisk arbeid	1920	1175	280	:	:	:	:	:	:	:
Administrasjons- og forvaltningsarbeid, bedrifts- og organisasjonsledelse i alt	302	263	:	:	:	:	:	:	:	:
Kontorarbeid	965	596	(166)	:	:	:	:	:	:	:
Handelsarbeid	1099	530	(218)	:	:	:	:	:	:	:
Jordbruks-, skogbruks- og fiskearbeid	(116)	:	:	:	:	:	:	:	:	:
Gruve- og sprengningsarbeid m.m.	:	:	:	:	:	:	:	:	:	:
Transport og kommunikasjonsarbeid	836	596	:	:	:	:	(106)	:	:	:
Industri-, bygge- og anleggsarbeid	1944	1414	:	:	231	:	(145)	:	:	:
Servicearbeid og militært arbeid	1781	738	415	:	(155)	(137)	:	(128)	(123)	:

¹ Heltid er *samlet* arbeidstid på 30 timer eller mer i uka (alle arbeidsforhold), noe som svarer til 120 timer eller mer over en fireukersperiode.

Tabell 7.2. Yrkesaktive 16 år og over, etter kjønn, arbeidstid i året og næring/yrkesfelt. 3. november 1989 - 2. november 1990

	Menn									Kvinner								
	I alt	Yrkesaktiv i						I alt	Yrkesaktiv i									
		I alt	12 måneder	6-11 måneder	1-5 måneder	12 måneder	6-11 måneder		1-5 måneder	I alt	12 måneder	6-11 måneder	1-5 måneder					
I alt	9032	4722	3635	586	502		4310	3085	632	593								
Næring																		
Jordbruk, skogbruk, fiske og fangst	88	(60)	:	:	:		:	:	:	:		:	:	:				
Oljeutvinning og bergverksdrift	(51)	(51)	:	:	:		:	:	:	:		:	:	:				
Industri	859	591	427	(102)	:		268	(152)	:	:		:	:	:				
Kraft- og vannforsyning	264	194	(146)	:	:		(70)	:	:	:		:	:	:				
Bygge- og anleggsvirksomhet	643	562	377	(103)	:		81	:	:	:		:	:	:				
Varehandel, hotell- og restaurantvirksomhet	1628	672	570	:	:		956	578	(204)	(174)		:	:	:				
Transport, lagring, post og telekommunikasjoner	1293	964	729	:	(151)		329	292	:	:		:	:	:				
Bank- og finansieringsvirksomhet, forsikringsvirksomhet, eiendomsdrift og forretningsmessig tjenesteyting	498	240	(199)	:	:		258	228	:	:		:	:	:				
Offentlig, sosial og privat tjenesteyting	3710	1390	1130	(175)	:		2320	1722	319	278		:	:	:				
Yrkesfelt																		
Teknisk, vitenskapelig, humanistisk og kunstnerisk arbeid	1920	834	654	:	:		1086	851	(123)	(112)		:	:	:				
Administrasjons- og forvaltningsarbeid, bedrifts- og organisasjonsledelse	302	(195)	(176)	:	:		(106)	:	:	:		:	:	:				
Kontorarbeid	965	:	:	:	:		868	711	:	:		:	:	:				
Handelsarbeid	1099	525	437	:	:		574	342	(114)	(118)		:	:	:				
Jordbruks-, skogbruks- og fiskearbeid	(116)	:	:	:	:		:	:	:	:		:	:	:				
Gruve- og sprengingsarbeid m.m.	:	:	:	:	:		:	:	:	:		:	:	:				
Transport- og kommunikasjonsarbeid	836	640	489	:	:		(195)	(148)	:	:		:	:	:				
Industri-, bygge- og anleggsarbeid	1944	1747	1337	290	(121)		(197)	(132)	:	:		:	:	:				
Servicearbeid og militært arbeid	1781	526	396	:	:		1255	785	237	233		:	:	:				

Tabell 8. Hovedtall for yrkesaktive i uka 27. oktober - 2. november 1990, etter vanlig/avtalt arbeidstid

	I alt	Menn					Kvinner				
		I alt	1-19 timer	20-29 timer	30-39 timer	40 timer og over	I alt	1-19 timer	20-29 timer	30-39 timer	40 timer og over
I alt	7608	3986	(200)	:	2938	787	3622	604	669	2083	267
Alder											
16-29	1927	910	:	:	628	(168)	1017	235	(172)	549	:
30-49	4157	2296	:	:	1721	486	1861	252	328	1173	(108)
50-66	1468	733	:	:	583	(118)	735	(107)	(169)	360	:
67-	(56)	(47)	:	:	:	:	:	:	:	:	:
Utført arbeidstid i uka											
Var ikke på arbeid	275	(132)	:	:	(102)	:	(143)	:	:	:	:
1 - 19 timer	727	(179)	(141)	:	:	:	548	488	:	:	:
20 - 29 timer	730	(103)	:	:	:	:	627	:	540	:	:
30 - 39 timer	4407	2452	:	:	2412	:	1955	:	:	1807	:
40 timer og over	1471	1121	:	:	354	737	350	:	:	:	248

Tabell 9.1. Yrkesaktive 16 år og over i uka 27. oktober - 2. november 1990, etter kjønn, vanlig/avtalt arbeidstid og næring

Næring	I alt	Menn					Kvinner				
		I alt	1-19 timer	20-29 timer	30-39 timer	40 timer og over	I alt	1-19 timer	20-29 timer	30-39 timer	40 timer og over
I alt	7608	3986	(200)	:	2938	787	3622	604	669	2083	267
Jordbruk, skogbruk, fiske og fangst ..	(64)	(37)	:	:	:	:	:	:	:	:	:
Oljeutvinning og bergverksdrift	:	:	:	:	:	:	:	:	:	:	:
Industri	695	508	:	:	394	:	187	:	:	(153)	:
Kraft- og vannforsyning	229	174	:	:	(146)	:	(55)	:	:	:	:
Bygge- og anleggsvirksomhet	518	476	:	:	364	:	(42)	:	:	:	:
Varehandel, hotell- og restaurantvirksomhet	1280	586	:	:	360	(195)	694	(150)	(166)	305	:
Transport, lagring, post og telekommunikasjoner	1108	813	:	:	652	(125)	295	:	:	(198)	:
Bank- og finansieringsvirksomhet, forsikringsvirksomhet, eiendomsdrift og forretningsmessig tjenesteyting ..	451	229	:	:	(138)	:	222	:	:	(139)	:
Offentlig, sosial og privat tjenesteyting	3245	1146	:	:	868	(205)	2099	313	416	1222	(150)

Tabell 9.2. Yrkesaktive 16 år og over i uka 27. oktober - 2. november 1990, etter vanlig/avtalt arbeidstid, kjønn og næring/yrkesfelt

	I alt	1-29 timer	30 timer og over	Menn		Kvinner	
				I alt	Av dette 30 timer og over	I alt	Av dette 30 timer og over
I alt	7608	1533	6075	3986	3725	3622	2350
Næring							
Jordbruk	(52)	:	:	:	:	:	:
Skogbruk	:	:	:	:	:	:	:
Fiske og fangst	:	:	:	:	:	:	:
Oljeutvinning og bergverksdrift	:	:	:	:	:	:	:
Industri i alt	695	:	616	508	456	187	(160)
Næringsmiddel-, drikkevare- og tobakksindustri	147	:	(139)	(74)	:	(73)	:
Tekstil-, beklednings-, lær- og lærvareindustri	:	:	:	:	:	:	:
Trevareindustri	:	:	:	:	:	:	:
Treforedling, grafisk industri og forlagsv.	135	:	:	(63)	:	(72)	:
Kjemisk industri, mineralolje-, kull-, gummi- og plastindustri	:	:	:	:	:	:	:
Keramikk- og glassindustri, mineralske produkter ellers	(42)	:	:	(42)	:	:	:
Metallindustri	:	:	:	:	:	:	:
Verkstedindustri	338	:	318	296	276	(42)	:
Industri ellers	:	:	:	:	:	:	:
Kraft- og vannforsyning	229	:	(206)	174	(174)	(55)	:
Bygge- og anleggsvirksomhet	518	:	472	476	440	(42)	:
Varehandel	1019	250	769	531	500	488	269
Hotell- og restaurantdrift	261	:	(165)	(55)	:	206	(110)
Landtransport	462	:	434	374	355	88	:
Sjøtransport	372	:	351	318	318	(54)	:
Transport ellers, lagring, post og telekommunikasjoner	274	:	(200)	121	(104)	153	:
Bank- og finansieringsvirksomhet	118	:	:	(44)	:	(74)	:
Forsikringsvirksomhet, eiendomsdrift og forretningsmessig tjenesteyting	333	:	267	185	(166)	148	(101)
Offentlig administrasjon, forsvar, politi og rettsvesen	872	:	841	534	524	338	317
Renovasjon og rengjøring	116	:	:	(44)	:	(72)	:
Undervisning og forskningsvirksomhet	692	265	426	262	(220)	430	(206)
Helse- og sosialtjenester	1228	388	841	142	(132)	1086	709
Kulturell tjenesteyting, underholdning og sport	134	:	:	:	:	112	:
Personlig tjenesteyting	203	:	(186)	142	(142)	(61)	:
Yrkesfelt							
Teknisk, vitenskapelig, humanistisk og kunstnerisk arbeid	1691	382	1309	677	629	1014	680
Administrasjons- og forvaltningsarbeid, bedrifts- og organisasjonsledelse	291	:	281	(186)	(176)	(106)	(106)
Kontorarbeid	843	(137)	707	:	:	766	637
Handelsarbeid	852	225	627	476	443	376	(183)
Jordbruks-, skogbruks- og fiskearbeid	:	:	:	:	:	:	:
Gruve- og sprengingsarbeid m.m.	:	:	:	:	:	:	:
Transport- og kommunikasjonsarbeid	691	:	603	526	498	(165)	(105)
Industri-, bygge- og anleggsarbeid	1711	(112)	1599	1548	1446	(162)	(153)
Servicearbeid og militært arbeid	1400	561	839	394	373	1006	467

Tabell 10. Yrkesaktive 16 år og over med fast oppmøteplass på arbeid i uka 27. oktober - 2. november 1990, etter tallet på arbeidsreiser, reisetid og yrkesfelt/oppmøteplass

	I alt	Reiste ikke	Reiste 1 gang			Reiste 2-3 ganger			Reiste 4 ganger eller flere		
			I alt	Reisetid		I alt	Reisetid		I alt	Reisetid	
				Under 45 min	45 min og over		Under 45 min	45 min og over		Under 45 min	45 min og over
I alt	6906	605	260	(167)	:	583	551	:	5458	5309	(149)
Yrkesfelt											
Teknisk, vitenskapelig, humanistisk og kunstnerisk arbeid	1502	(158)	:	:	:	(126)	(126)	:	1142	1114	:
Administrasjons- og forvaltningsarbeid, bedrifts- og organisasjonsledelse	262	:	:	:	:	:	:	:	(205)	(195)	:
Kontorarbeid	816	:	:	:	:	:	:	:	710	700	:
Handelsarbeid	770	:	:	:	:	:	:	:	590	580	:
Jordbruks-, skogbruks- og fiskearbeid	:	:	:	:	:	:	:	:	:	:	:
Gruve- og sprengingsarbeid m.m.	:	:	:	:	:	:	:	:	:	:	:
Transport- og kommunikasjonsarbeid	614	:	:	:	:	:	:	:	483	473	:
Industri-, bygge- og anleggsarbeid	1557	(152)	:	:	:	:	:	:	1300	1246	:
Servicearbeid og militært arbeid	1276	:	:	:	:	(185)	(175)	:	967	948	:
Oppmøteplass og kjønn											
I bostedsfylket	6088	341 (210)	(158)	:	:	498	465	:	5039	4910	(129)
Menn	2970	233 (101)	:	:	:	(161)	(129)	:	2475	2392	:
Kvinner	3118	(108) (109)	:	:	:	336	336	:	2564	2518	:
I bostedskommunen	5925	291 (168)	(158)	:	:	477	455	:	4989	4890	:
Menn	2818	(183)	:	:	:	(141)	(118)	:	2424	2372	:
Kvinner	3107	(108)	:	:	:	336	336	:	2564	2518	:
1853 Evenes	:	:	:	:	:	:	:	:	:	:	:
Menn	:	:	:	:	:	:	:	:	:	:	:
Kvinner	:	:	:	:	:	:	:	:	:	:	:
1854 Ballangen	:	:	:	:	:	:	:	:	:	:	:
Menn	:	:	:	:	:	:	:	:	:	:	:
Kvinner	:	:	:	:	:	:	:	:	:	:	:
1850 Tysfjord	:	:	:	:	:	:	:	:	:	:	:
Menn	:	:	:	:	:	:	:	:	:	:	:
Kvinner	:	:	:	:	:	:	:	:	:	:	:
Andre kommuner i fylket	:	:	:	:	:	:	:	:	:	:	:
Menn	:	:	:	:	:	:	:	:	:	:	:
Kvinner	:	:	:	:	:	:	:	:	:	:	:
Utenfor fylket	224	(184)	:	:	:	:	:	:	:	:	:
Menn	(130)	(110)	:	:	:	:	:	:	:	:	:
Kvinner	:	:	:	:	:	:	:	:	:	:	:
0301 Oslo	:	:	:	:	:	:	:	:	:	:	:
Menn	:	:	:	:	:	:	:	:	:	:	:
Kvinner	:	:	:	:	:	:	:	:	:	:	:
1901 Harstad	:	:	:	:	:	:	:	:	:	:	:
Menn	:	:	:	:	:	:	:	:	:	:	:
Kvinner	:	:	:	:	:	:	:	:	:	:	:
1601 Trondheim	:	:	:	:	:	:	:	:	:	:	:
Menn	:	:	:	:	:	:	:	:	:	:	:
Kvinner	:	:	:	:	:	:	:	:	:	:	:
Andre steder utenfor fylket	(148)	(108)	:	:	:	:	:	:	:	:	:
Menn	:	:	:	:	:	:	:	:	:	:	:
Kvinner	:	:	:	:	:	:	:	:	:	:	:
Uoppgitt oppmøteplass	594	:	:	:	:	:	:	:	409	389	:
Menn	438	:	:	:	:	:	:	:	301	281	:
Kvinner	(156)	:	:	:	:	:	:	:	(108)	(108)	:

Tabell 11. Yrkesaktive 16 år og over med fast arbeidsreise i uka 27. oktober - 2. november 1990, etter reisemåte, oppmøteplass, tallet på arbeidsreiser, reisetid og etter reisemåte, kjønn og alder

	I alt	Ett transportmiddel						To eller flere transportmidler		
		Bil	Buss	Tog, trikk, T-bane	Båt	Sykkel, gange over 10 min	Annet	Kollektiv transport og/eller sykkel, gange over 10 min	Kollektiv transport og bil	Andre kombinasjoner
I alt	6301	4005	284	:	:	1081	384	:	(188)	300
Oppmøteplass, tallet på arbeidsreiser og reisetid										
Oppmøteplass i bostedskommunen ..	5634	3557	263	:	:	972	355	:	(146)	290
Reiste 1 gang	(168)	(104)	:	:	:	:	:	:	:	:
Under 45 min	(158)	:	:	:	:	:	:	:	:	:
45 min og over	:	:	:	:	:	:	:	:	:	:
Reiste 2 - 3 ganger	477	(190)	:	:	:	(105)	:	:	:	:
Under 45 min	455	(168)	:	:	:	(105)	:	:	:	:
45 min og over	:	:	:	:	:	:	:	:	:	:
Reiste 4 ganger eller flere	4989	3263	(181)	:	:	816	278	:	(137)	263
Under 45 min	4890	3192	(163)	:	:	816	278	:	(128)	263
45 min og over	:	:	:	:	:	:	:	:	:	:
Oppmøteplass utenfor bostedskommunen ..	(154)	:	:	:	:	:	:	:	:	:
Reiste 1 gang	:	:	:	:	:	:	:	:	:	:
Under 45 min	:	:	:	:	:	:	:	:	:	:
45 min og over	:	:	:	:	:	:	:	:	:	:
Reiste 2 - 3 ganger	:	:	:	:	:	:	:	:	:	:
Under 45 min	:	:	:	:	:	:	:	:	:	:
45 min og over	:	:	:	:	:	:	:	:	:	:
Reiste 4 ganger eller flere	:	:	:	:	:	:	:	:	:	:
Under 45 min	:	:	:	:	:	:	:	:	:	:
45 min og over	:	:	:	:	:	:	:	:	:	:
Uoppgitt oppmøteplass	513	348	:	:	:	(109)	:	:	:	:
Kjønn og alder										
Menn	3115	2415	:	:	:	342	(145)	:	:	(115)
16-29	732	568	:	:	:	:	:	:	:	:
30-49	1769	1382	:	:	:	(219)	:	:	:	:
50-66	582	442	:	:	:	:	:	:	:	:
67-	:	:	:	:	:	:	:	:	:	:
Kvinner	3186	1591	264	:	:	739	239	:	(130)	(185)
16-29	926	341	(143)	:	:	(195)	:	:	:	:
30-49	1596	927	:	:	:	346	(118)	:	:	:
50-66	655	314	:	:	:	(198)	:	:	:	:
67-	:	:	:	:	:	:	:	:	:	:

Tabell 12. Boliger og bosatte. Hustype, tallet på rom, kjøkken. 3. november 1990

Tallet på rom på 6 m ² eller mer (kjøkken, gang, bad o.l. er ikke medregnet)	Boliger					Bosatte	
	I alt	Frittliggende enebolig eller våningshus tilknyttet gårdsdrift	Andre ene- og tomannsboliger og småhus	Blokk, leiegård e.l.	Forretningsbygg, bygg for felleshusholdning e.l.	I alt	Pr. bolig
I alt	7808	3776	2657	1208	167	18320	2,3
1 rom	646	212	248	142	:	871	1,3
Med kjøkken i alt	560	192	198	136	:	764	1,4
Kjøkken 6 m ² eller større	290	116	108	(53)	:	442	1,5
Kjøkken mindre enn 6 m ²	270	(76)	(90)	(83)	:	322	1,2
Uten kjøkken	(86)	:	(50)	:	:	(107)	(1,2)
2 rom	1440	476	452	447	(66)	2168	1,5
Med kjøkken i alt	1366	446	418	447	(56)	2087	1,5
Kjøkken 6 m ² eller større	968	321	295	306	:	1529	1,6
Kjøkken mindre enn 6 m ²	398	124	123	140	:	558	1,4
Uten kjøkken	(74)	:	:	:	:	(81)	(1,1)
3 rom	1862	596	779	457	:	3886	2,1
4 rom	1873	1003	738	115	:	5075	2,7
5 rom	1139	776	327	:	:	3450	3,0
6 rom	468	392	(73)	:	:	1481	3,2
7 rom	172	146	:	:	:	631	3,7
8 rom	(100)	(90)	:	:	:	(365)	(3,7)
9 rom eller flere	(106)	(83)	:	:	:	(394)	(3,7)

Tabell 13. Boliger, rom og bosatte, etter hustype. 3. november 1990

	I alt	Frittliggende enebolig eller våningshus tilknyttet gårdsdrift	Hus i kjede, rekkehus, terrassehus, vertikaldelt tomannsbolig	Horisontaldelt tomannsbolig eller annet boligbygg med mindre enn 3 etasjer	Blokk, leiegård e.l.	Forretningsbygg, bygg for felleshusholdning e.l.
Boliger i alt	7808	3776	1755	902	1208	167
Bosatte i alt	18320	10298	3891	1798	2052	281
Rom i alt	28077	15694	6083	2747	3128	426
Rom pr. bolig	3,6	4,2	3,5	3,0	2,6	2,6
Bosatte pr. bolig	2,3	2,7	2,2	2,0	1,7	1,7

Tabell 14. Boliger etter eieform og areal¹. Rom og bosatte, etter eieform. 3. november 1990

	I alt	Boligen eies			Boligen leies			
		I alt	Privat	Gjennom borettslag e.l.	I alt	Som tjenestebolig	For et avgrenset tidsrom	På andre vilkår
Boliger i alt	7808	5619	4570	1049	2189	240	428	1521
Under 50 m ²	1181	448	241	206	733	(63)	179	492
50 - 59 m ²	675	343	194	149	333	:	(56)	247
60 - 79 m ²	1452	908	522	386	544	:	(94)	421
80 - 99 m ²	1637	1349	1176	173	288	:	(67)	179
100 - 129 m ²	1592	1413	1311	(102)	179	:	:	125
130 - 149 m ²	499	457	431	:	:	:	:	:
150 - 199 m ²	553	496	492	:	(57)	:	:	:
200 m ² eller mer	218	206	201	:	:	:	:	:
Bosatte i alt	18320	14188	12355	1832	4133	638	703	2791
Bosatte pr. bolig	2,3	2,5	2,7	1,7	1,9	2,7	1,6	1,8
Rom i alt	28077	22363	19310	3053	5714	786	991	3937
Rom pr. bolig	3,6	4,0	4,2	2,9	2,6	3,3	2,3	2,6

¹ Medregnet kjøkken, gang, bad o.l.

Tabell 15. Boliger etter tallet på rom og tallet på bosatte. 3. november 1990

Tallet på bosatte	I alt	Tallet på rom								
		1	2	3	4	5	6	7	8	9 eller flere
Boliger i alt	7808	646	1440	1862	1873	1139	468	172	(100)	(106)
1	2739	514	916	705	332	181	(70)	:	:	:
2	2152	(79)	383	619	619	289	(94)	:	:	:
3	1138	:	(86)	274	380	206	(100)	:	:	:
4	1238	:	:	211	409	285	137	:	:	:
5	405	:	:	:	(102)	140	:	:	:	:
6 eller flere	136	:	:	:	:	:	:	:	:	:

Tabell 16. Boliger etter husets byggeår og hustype/eieform/oppvarmingskilde. Bosatte og rom, etter husets byggeår. 3. november 1990

	I alt	Husets byggeår								
		-1900	1901-1920	1921-1940	1941-1945	1946-1960	1961-1970	1971-1980	1981-1990	
Boliger i alt	7808	(104)	331	895	159	2596	1536	1292	896	
Hustype										
Frittliggende enebolig eller våningshus tilknyttet gårdsdrift	3776	(60)	128	500	131	876	626	832	622	
Hus i kjede, rekkehus, terrassehus eller vertikaldelt tomannsbolig	1755	:	:	(99)	:	860	386	244	113	
Horisontaldelt tomannsbolig eller annet boligbygg med mindre enn 3 etasjer	902	:	144	256	:	325	(72)	:	:	
Blokk, leiegård eller annet boligbygg med 3 etasjer eller mer	1208	:	:	:	:	455	408	176	(85)	
Forretningsbygg, pensjonat, aldershjem, militærforlegning eller annet bygg for felleshusholdning	167	:	:	:	:	(79)	:	:	:	
Eie-/eieform										
Eies i alt	5619	(56)	178	577	146	1760	1233	943	726	
Privat	4570	(56)	153	559	146	1333	898	777	646	
Gjennom borettslag eller boligaksjeselskap	1049	:	:	:	:	427	334	165	(80)	
Leies i alt	2189	(48)	153	318	:	836	303	350	170	
Som tjenestebolig	240	:	:	:	:	(70)	(49)	(79)	:	
For et avgrenset tidsrom	428	:	:	(69)	:	186	:	(79)	:	
På andre vilkår	1521	:	120	249	:	580	216	191	122	
Oppvarmingskilde										
En kilde, i alt	2757	:	116	296	:	1004	479	439	330	
Sentralvarme	327	:	:	:	:	189	(68)	:	:	
Elektriske ovner, varmekabler e.l.	1903	:	(57)	220	:	613	305	362	290	
Ovner for flytende brensel	182	:	:	:	:	(72)	:	:	:	
Ovner for fast brensel	344	:	:	(51)	:	130	(67)	:	:	
To eller flere kilder, i alt	5051	(58)	214	599	113	1592	1057	853	566	
Elektriske ovner og ovner for fast brensel	3296	(54)	147	420	(92)	1136	563	445	439	
Elektriske ovner og ovner for flytende brensel	778	:	:	122	:	256	190	159	:	
Ovner for fast og flytende brensel	:	:	:	:	:	:	:	:	:	
Sentralvarme og én eller flere andre kilder	(77)	:	:	:	:	:	:	:	:	
Andre kombinasjoner	864	:	:	:	:	178	269	226	(80)	
Bosatte i alt	18320	(213)	639	1870	455	5190	3357	3728	2869	
Bosatte pr. bolig	2,3	(2,0)	1,9	2,1	2,9	2,0	2,2	2,9	3,2	
Rom i alt	28077	(359)	1033	3029	621	8539	5613	5181	3701	
Rom pr. bolig	3,6	(3,5)	3,1	3,4	3,9	3,3	3,7	4,0	4,1	

Tabell 17.1. Boliger etter sanitærutstyr og størrelse. 3. november 1990

	I alt	Sanitærutstyr					
		Med WC			Uten WC		
		I alt	Med bad	Uten bad	I alt	Med bad	Uten bad
Boliger i alt	7808	7430	7288	142	377	117	260
Tallet på rom på 6 m² eller mer (kjøkken, gang, bad o.l. er <i>ikke</i> medregnet)							
1-2 rom	2086	1831	1770	(62)	254	(50)	205
3 rom	1862	1777	1733	:	(85)	:	:
4 rom	1873	1866	1843	:	:	:	:
5 rom eller flere	1986	1956	1941	:	:	:	:

Tabell 17.2. Boliger og bosatte. Sanitærutstyr/byggeår, størrelse og tilgjengelighet. 3. november 1990

	I alt	Av dette med både bad og WC	Husets byggeår		
			-1900	1901-1960	1961-1990
Boliger i alt	7808	7288	(104)	3980	3724
Tallet på rom på 6 m² eller mer (kjøkken, gang, bad o.l. er <i>ikke</i> medregnet)					
1 rom	646	504	:	337	309
Med kjøkken 6 m ² eller større	290	239	:	158	132
Med kjøkken mindre enn 6 m ²	270	210	:	139	131
Uten kjøkken	(86)	(56)	:	:	:
2 rom	1440	1266	:	900	514
Med kjøkken 6 m ² eller større	968	857	:	665	288
Med kjøkken mindre enn 6 m ²	398	368	:	171	227
Uten kjøkken	(74)	:	:	(64)	:
3 rom	1862	1733	:	1106	716
4 rom	1873	1843	:	927	933
5 rom	1139	1104	:	405	719
6 rom	468	458	:	196	264
7 rom	172	172	:	(50)	121
8 rom	(100)	(100)	:	:	(74)
9 rom eller flere	(106)	(106)	:	:	(74)
Etasjeplassering. Høls					
Boliger med beboelsesrom i					
én etasje i alt	5296	4860	(62)	2852	2382
Kjelleretasje	425	351	:	214	211
Underetasje	229	183	:	107	111
1. etasje	2516	2413	:	1288	1188
2. etasje	1397	1235	:	909	481
3. etasje	409	356	:	229	175
4. etasje	155	155	:	(65)	(90)
I hus med heis	:	:	:	:	:
I hus uten heis	115	115	:	(65)	(50)
5. etasje eller høyere	165	165	:	:	126
I hus med heis	131	131	:	:	121
I hus uten heis	:	:	:	:	:
Boliger med beboelsesrom i					
flere etasjer i alt	2511	2428	:	1128	1341
1. etasje og underetasje/kjeller	932	909	:	187	744
1. og 2. etasje	1351	1295	:	820	494
1. og 2. etasje og underetasje/kjeller	134	134	:	(54)	(75)
1., 2. og 3. etasje	(54)	(54)	:	:	:
Andre etasjekombinasjoner	:	:	:	:	:
Bosatte i alt	18320	17540	(213)	8154	9954
Bosatte pr. bolig	2,3	2,4	(2,0)	2,0	2,7
Rom i alt	28077	26844	(359)	13222	14496
Rom pr. bolig	3,6	3,7	(3,5)	3,3	3,9

Tabell 18. Boliger etter standardindikatorer. Bosatte etter alder og standardindikatorer. 3. november 1990

	Boliger	Bosatte								
		I alt	0-19	20-29	30-39	40-49	50-59	60-69	70-79	80-
I alt ¹	7808	18320	4688	2895	2760	2332	1814	2026	1329	475
Hustype										
Frittliggende enebolig eller våningshus tilknyttet gårdsdrift	3776	10298	3072	1337	1699	1406	1085	886	619	(193)
Småhus	2657	5689	1311	1047	914	551	585	737	344	(199)
Blokk, leiegård, forretningsbygg, bygg for felleshusholdning e.l.	1375	2333	378	447	226	(201)	(169)	352	388	(173)
Tallet på rom. Kjøkken										
1 - 2 rom	2086	3038	390	758	358	268	246	319	419	280
Med kjøkken	1926	2851	364	718	319	263	(216)	312	409	250
Uten kjøkken	160	188	:	:	:	:	:	:	:	:
3 - 4 rom	3736	8961	2213	1313	1401	865	982	1272	728	(187)
5 rom eller flere	1986	6321	2159	760	1080	1025	611	384	(204)	:
Byggeår										
- 1900	(104)	(213)	:	:	:	:	:	:	:	:
1901 - 1960	3980	8154	1642	1437	1139	759	777	1074	976	350
1961 - 1990	3724	9954	3058	1376	1657	1395	1052	875	350	(190)
Oppvarmingskilder										
Én kilde, i alt	2757	5429	1186	1068	751	493	546	602	534	249
Sentralvarme, elektriske ovner, varmekabler e.l.	2231	4381	1007	948	625	383	362	441	416	(199)
Ovner for flytende brensel	182	366	:	:	:	:	:	:	:	:
Ovner for fast brensel	344	682	(128)	:	:	:	(106)	(102)	:	:
To eller flere kilder, i alt	5051	12891	3575	1763	2088	1666	1294	1373	817	316
Elektriske ovner og ovner for fast brensel	3296	8347	2502	1166	1457	1016	676	830	530	(171)
Elektriske ovner og ovner for flytende brensel	778	1800	341	263	(215)	(207)	303	288	(117)	:
Ovner for fast og flytende brensel	:	:	:	:	:	:	:	:	:	:
Sentralvarme og én eller flere andre kilder	(77)	(262)	(107)	:	:	:	:	:	:	:
Andre kombinasjoner	864	2380	621	292	355	378	270	247	(145)	:
Sanitærforhold										
Har både bad og WC	7288	17540	4642	2676	2715	2051	1782	1911	1278	485
Har WC, men ikke bad	142	247	:	:	:	:	:	:	:	:
Har bad, men ikke WC	117	175	:	:	:	:	:	:	:	:
Har verken bad eller WC	260	359	:	:	:	:	:	:	:	:
Etasjeplassering. Heis										
Boliger med beboelsesrom i én etasje i alt	5296	11271	2688	1939	1674	1285	1086	1157	986	456
1. etasje, kjelleretasje eller underetasje	3170	7295	1910	1238	1202	867	731	672	492	(183)
2. etasje eller høyere	2126	3977	777	701	473	418	355	486	494	273
I hus med heis	286	352	:	:	:	:	:	:	:	:
I hus uten heis	1840	3625	752	652	462	393	340	416	399	(213)
Boliger med beboelsesrom i flere etasjer	2511	7049	2074	892	1165	873	754	817	365	(109)
Plan i boligen										
Boliger med kjøkken, bad, WC og minst ett beboelsesrom på ett plan	6368	15440	4176	2367	2403	1854	1463	1600	1149	428
Ele-/teleform										
Eies i alt	5619	14188	3793	1701	2223	1773	1544	1742	1057	355
Privat	4570	12355	3536	1482	1989	1604	1342	1401	755	245
Gjennom borettslag e.l.	1049	1832	257	(219)	233	(169)	(202)	341	302	(110)
Leies	2189	4133	968	1130	617	385	296	232	294	(211)
Tallet på bosatte										
1	2739	2739	:	604	363	(191)	232	413	564	332
2	2152	4303	311	500	290	369	708	1208	707	(211)
3	1138	3413	796	715	564	451	548	268	:	:
4	1238	4953	2037	712	1080	754	284	:	:	:
5	405	2027	1055	(201)	422	290	:	:	:	:
6 eller flere	136	885	522	:	(120)	(103)	:	:	:	:

¹ Se tekstdelen, pkt. 5.

Tabell 19. Husholdninger, familier og personer, etter type husholdning¹. Husholdninger etter type husholdning¹ og tallet på familier i husholdningen/yrkesaktivitet i husholdningen/eieform/tallet på rom i boligen og kjøkken. 3.november 1990

	I alt	En- person- hus- hold- ninger	Flerpersonhusholdninger uten barn			Flerpersonhusholdninger med barn			
			I alt	2 per- soner	3 per- soner eller flere	I alt	1 barn	2 barn	3 barn eller flere
Personer i alt	18320	2739	6172	3791	2382	9410	3740	3769	1901
Familier i alt	8640	2739	3010	2170	840	2891	1426	1040	425
Husholdninger i alt	7808	2739	2615	1895	719	2454	1181	924	349
Tallet på familier i husholdningen									
1 familie	6991	2739	2229	1620	609	2023	941	808	274
2 familier	801	.	375	275	(101)	425	234	116	(75)
3 familier	:	.	:	.	:	:	:	:	:
4 familier eller flere	:	.	:	.	:	:	:	:	:
Yrkesaktivitet. Tallet på yrkesaktive i uka									
Husholdning uten yrkesaktive	2861	1682	942	884	(58)	237	167	(70)	:
Husholdning med 1 yrkesaktiv	2390	1057	711	525	186	622	290	208	124
Heltid ²	1940	906	515	358	156	518	233	188	(98)
Deltid	451	151	197	167	:	(104)	(58)	:	:
Husholdning med 2 yrkesaktive	2114	.	759	486	273	1355	554	589	211
Begge på heltid	1288	.	428	280	148	860	374	368	118
En på heltid	751	.	280	167	113	471	165	216	(90)
Ingen på heltid	(75)	.	(51)	:	:	:	:	:	:
Husholdning med 3 yrkesaktive	363	.	175	.	175	189	138	.	.
Alle på heltid	112	.	(76)	.	(76)	:	:	:	:
To på heltid	185	.	(63)	.	(63)	122	(93)	.	.
En på heltid	(64)	.	:	.	:	:	:	:	:
Ingen på heltid	:	.	:	.	:	:	:	:	:
Husholdning med 4 yrkesaktive og over	(80)	.	:	.	:	(52)	:	:	:
Eie-/leieform									
Eies i alt	5619	1601	2098	1478	621	1919	831	799	289
Privat	4570	1027	1775	1223	553	1767	741	747	279
Gjennom borettslag e.l.	1049	574	323	255	(68)	152	(90)	(51)	:
Leies i alt	2189	1138	516	417	(99)	535	350	125	(60)
Som tjenestebolig	240	(81)	(58)	(49)	:	(102)	(49)	:	:
For et avgrenset tidsrom	428	261	(77)	(54)	:	(90)	(74)	:	:
På andre vilkår	1521	796	382	314	(68)	343	227	(86)	:
Tallet på rom. Kjøkken									
1 rom	646	514	(67)	(54)	:	(65)	:	:	:
Med kjøkken i alt	560	433	(67)	(54)	:	(60)	:	:	:
Kjøkken 6 m ² eller større	290	191	:	:	:	(52)	:	:	:
Kjøkken mindre enn 6 m ²	270	242	:	:	:	:	:	:	:
Uten kjøkken	(86)	(81)	:	:	:	:	:	:	:
2 rom	1440	916	331	295	:	193	167	:	:
Med kjøkken i alt	1366	845	328	295	:	193	167	:	:
Kjøkken 6 m ² eller større	968	584	215	191	:	169	143	:	:
Kjøkken mindre enn 6 m ²	398	261	112	(103)	:	:	:	:	:
Uten kjøkken	(74)	(70)	:	:	:	:	:	:	:
3 rom	1862	705	658	555	(103)	499	263	206	:
4 rom	1873	332	868	584	283	674	292	277	(105)
5 rom	1139	181	425	270	155	532	213	212	107
6 rom	468	(70)	150	(88)	(61)	248	124	(87)	:
7 rom	172	:	(59)	:	:	(103)	:	:	:
8 rom	(100)	:	:	:	:	(64)	:	:	:
9 rom eller flere	(106)	:	:	:	:	(75)	:	:	:

¹ I denne tabellen er barn (ugifte hjemmeboende) 18 år og over holdt utenfor ved grupperingen av husholdninger etter type. Husholdninger som har barn bare i alderen 18 år og over, er derfor regnet som flerpersonhusholdninger uten barn. ² Heltid er samlet avtalt/vanlig arbeidstid på 30 timer eller mer i uka (alle arbeidsforhold).

Tabell 20. Husholdninger, familier og personer, etter husholdningsstørrelse/type husholdning. Absolutte tall og prosent. 3. november 1990

	Absolutte tall			Prosent		
	Personer	Familier	Husholdninger	Personer	Familier	Husholdninger
I alt	18320	8640	7808	100,0	100,0	100,0
Husholdningsstørrelse						
1 person	2739	2739	2739	15,0	31,7	35,1
2 personer	4303	2432	2152	23,5	28,1	27,6
3 personer	3413	1390	1138	18,6	16,1	14,6
4 personer	4953	1424	1238	27,0	16,5	15,9
5 personer eller flere	2912	655	541	15,9	7,6	6,9
Husholdningstype						
Énpersonhusholdninger	2739	2739	2739	15,0	31,7	35,1
Alder						
- 24	322	322	322	1,8	3,7	4,1
25 - 34	554	554	554	3,0	6,4	7,1
35 - 44	282	282	282	1,5	3,3	3,6
45 - 69	685	685	685	3,7	7,9	8,8
70 - 79	564	564	564	3,1	6,5	7,2
80 - 84	211	211	211	1,2	2,4	2,7
85 -	121	121	121	0,7	1,4	1,5
Flerpersonhusholdninger uten barn ¹	6172	3010	2615	33,7	34,8	33,5
Alder eldste person						
- 44	1788	929	682	9,8	10,8	8,7
45 - 69	3299	1524	1410	18,0	17,6	18,1
70 - 79	859	436	412	4,7	5,0	5,3
80 - 84	(216)	(116)	(106)	(1,2)	(1,3)	(1,4)
85 -	:	:	:	:	:	:
Flerpersonhusholdninger med barn ¹	9410	2891	2454	51,4	33,5	31,4
Alder yngste barn						
0 - 6	4607	1472	1165	25,1	17,0	14,9
7 - 15	3964	1151	1047	21,6	13,3	13,4
16 - 17	838	268	242	4,6	3,1	3,1
Tallet på barn i husholdningen						
1 barn	3740	1426	1181	20,4	16,5	15,1
2 barn	3769	1040	924	20,6	12,0	11,8
3 barn	1364	326	270	7,4	3,8	3,5
4 barn eller flere	537	99	80	2,9	1,1	1,0

¹ I denne tabellen er barn (ugifte hjemmeboende) 18 år og over holdt utenfor ved grupperingen av husholdninger etter type. Husholdninger som har barn bare i alderen 18 år og over, er derfor regnet som flerpersonhusholdninger uten barn.

Tabell 21. Husholdninger etter type husholdning¹ og disponering av personbil/avfallssortering.
3. november 1990

	I alt	Husholdninger med barn	Husholdninger uten barn					
			I alt	Alder eldste person				
				-24	25-44	45-69	70-79	80-
Husholdninger i alt	7808	2454	5353	596	1244	2095	975	444
Disponering av personbil								
1 bil	4598	1534	3064	328	758	1354	506	118
2 biler	1235	699	535	(56)	137	314	:	:
3 biler eller flere	152	(57)	(94)	:	:	:	:	:
Husholdningen disponerer ikke bil	1823	163	1660	176	334	388	451	311
Avfallssortering (kildesortering)								
Husholdningen sorterer avfall, i alt	3174	1230	1944	214	351	863	403	113
Papir ²	314	(100)	214	:	:	(99)	:	:
Glass ²	2525	1025	1501	151	279	663	315	(93)
Batterier ²	2398	1022	1376	131	252	627	303	(63)
Maling, lakk, olje e.l. ²	650	242	409	:	(76)	209	(62)	:
Annet avfall ²	418	136	283	:	:	134	(80)	:
Husholdningen sorterer ikke avfall	4633	1224	3410	382	893	1232	573	331

¹ I denne tabellen er barn (ugifte hjemmeboende) 18 år og over holdt utenfor ved grupperingen av husholdninger etter type. Husholdninger som har barn bare i alderen 18 år og over, er derfor regnet som husholdninger uten barn. ² Noen husholdninger sorterer flere typer avfall. Derfor blir summen av husholdninger etter avfallstype større enn tallet på husholdninger som sorterer avfall i alt.

Tabell 24. Barn 0-17 år etter alder, familietype og mors/fars yrkesaktivitet i uka 27. oktober -
2. november 1990

Alder	I alt	Ektepar med barn			Mor/far med barn	
		I alt	Av dette		I alt	Av dette med yrkesaktiv mor/far
			En av foreldrene yrkesaktiv	Begge foreldrene yrkesaktive		
Barn i alt ¹	4158	3181	826	2272	977	620
0 - 6 år	1589	1178	376	790	411	227
7 - 12 år	1365	1047	275	733	318	(207)
13 - 17 år	1204	956	(175)	749	248	(186)

¹ Barn 0-17 år i alt er ikke det samme som personer 0-17 i alt. Se tekstdelen, pkt. 4.1.

Tabell 25. Personer 67 år og over i privathusholdning. Alder, tallet på personer i husholdningen og indikatorer for boligstandard. 3. november 1990

	I alt	Aldersgruppering 1				Aldersgruppering 2			
		67 - 79 år		80 år og over		67 - 74 år		75 -79 år	
		Bor alene	Bor med flere	Bor alene	Bor med flere	Bor alene	Bor med flere	Bor alene	Bor med flere
I alt ¹	2409	705	1229	279	(196)	408	968	297	261
Hustype									
Frittliggende enebolig eller våningshus tilknyttet gårdsdrift	1097	292	612	(101)	:	(121)	503	(171)	(109)
Småhus	735	(151)	385	(111)	:	(101)	289	:	:
Blokk, leiegård, forretningsbygg, bygg for felleshusholdning e.l.	725	282	270	(121)	:	(201)	(210)	:	:
Tallet på rom. Kjøkken									
1 - 2 rom	836	312	243	(222)	:	(181)	(182)	(131)	:
Med kjøkken	796	302	243	(191)	:	(181)	(182)	(121)	:
Uten kjøkken	:	:	:	:	:	:	:	:	:
3 - 4 rom	1325	332	806	:	(107)	(211)	664	(121)	(141)
5 rom eller flere	396	:	(218)	:	:	:	(156)	:	:
Byggeår									
- 1900	:	:	:	:	:	:	:	:	:
1901 - 1960	1651	453	848	(171)	(179)	232	643	(222)	(205)
1961 - 1990	837	242	405	(141)	:	(171)	349	:	:
Oppvarmingskilder									
En kilde, i alt	998	332	416	(151)	:	(171)	310	(161)	(106)
Sentralvarme, elektriske ovner, varmekabler e.l.	781	262	320	(121)	:	(131)	243	(131)	:
Ovner for flytende brensel	:	:	:	:	:	:	:	:	:
Ovner for fast brensel	(147)	:	:	:	:	:	:	:	:
To eller flere kilder, i alt	1560	393	851	(181)	(135)	252	692	(141)	(159)
Sentralvarme og én eller flere andre kilder	:	:	:	:	:	:	:	:	:
Andre kombinasjoner	1540	383	851	(181)	(125)	252	692	(131)	(159)
Sanitærforhold									
Har både bad og WC	2383	675	1223	272	(213)	423	968	252	255
Har enten bad eller WC	:	:	:	:	:	:	:	:	:
Har verken bad eller WC	:	:	:	:	:	:	:	:	:
Etasjeplassering. Heis									
Boliger med beboelsesrom i én etasje i alt	1832	604	771	292	(164)	342	583	262	(188)
1. etasje, kjelleretasje eller underetasje	874	282	409	(101)	:	(151)	308	(131)	(101)
2. etasje eller høyere	958	322	363	(191)	:	(191)	276	(131)	:
I hus med heis	(200)	(111)	:	:	:	:	:	:	:
I hus uten heis	758	(211)	333	(141)	:	(131)	256	:	:
Boliger med beboelsesrom i flere etasjer	726	(121)	496	:	:	:	419	:	:
Plan i boligen									
Boliger med kjøkken, bad, WC og minst ett beboelsesrom på ett plan ..	2129	614	1087	232	(196)	383	853	232	233
Eie-/leieform									
Eies i alt	1931	554	1022	(191)	(163)	332	811	(222)	(211)
Privat	1376	322	809	(111)	(134)	(171)	653	(151)	(156)
Gjennom borettslag e.l.	555	232	(213)	:	:	(161)	(158)	:	:
Leies	627	(171)	245	(141)	:	:	(191)	:	:

¹ Se tekstdelen, pkt. 5.

Tabell 26. Folkemengde etter alder, kjønn og type bostedsstrøk/grunnkrets. 3. november 1990

	I alt	Alder										
		0-6	7-15	16-19	20-24	25-29	30-49	50-59	60-66	67-69	70-79	80-
Kommunen	18609	1589	2039	1060	1523	1372	5092	1814	1421	615	1389	695
Menn	9130	822	1035	533	763	717	2684	849	668	269	589	201
Kvinner	9479	767	1004	527	760	655	2408	965	753	346	800	494
Type bostedsstrøk og kjønn												
Tettsteder												
Tettbygde strøk	15348	1273	1580	841	1300	1170	4136	1554	1221	532	1154	587
Menn	7436	647	785	419	632	622	2173	715	560	232	483	168
Kvinner	7912	626	795	422	668	548	1963	839	661	300	671	419
7511 Bjerkvik	1107	107	140	72	111	77	317	133	60	25	51	14
Menn	560	48	74	39	53	44	163	69	31	12	24	3
Kvinner	547	59	66	33	58	33	154	64	29	13	27	11
7512 Narvik	13873	1121	1375	743	1159	1070	3697	1402	1142	502	1096	566
Menn	6696	576	686	363	560	571	1946	637	521	218	455	163
Kvinner	7177	545	689	380	599	499	1751	765	621	284	641	403
7513 Beisfjord	368	45	65	26	30	23	122	19	19	5	7	7
Menn	180	23	25	17	19	7	64	9	8	2	4	2
Kvinner	188	22	40	9	11	16	58	10	11	3	3	5
Spredtbygde strøk	3189	308	452	213	218	196	928	254	197	83	232	108
Menn	1655	172	246	112	130	92	494	128	107	37	104	33
Kvinner	1534	136	206	101	88	104	434	126	90	46	128	75
Uoppgitt	72	8	7	6	5	6	28	6	3	-	3	-
Delområde, grunnkrets og kjønn												
01 Bjerkvik	1806	170	220	106	151	131	504	185	128	55	111	45
Menn	926	86	119	56	75	68	270	99	67	23	50	13
Kvinner	880	84	101	50	76	63	234	86	61	32	61	32
0101 Veggen	23	-	4	3	-	-	2	3	3	3	4	1
Menn	9	-	1	-	-	-	1	2	2	1	2	-
Kvinner	14	-	3	3	-	-	1	1	1	2	2	1
0102 Herjangen	143	15	15	5	9	9	36	14	14	4	12	10
Menn	77	8	8	5	4	3	23	6	9	2	5	4
Kvinner	66	7	7	-	5	6	13	8	5	2	7	6
0103 Haugen/Prestjordmark	115	8	13	6	7	11	26	13	15	4	9	3
Menn	58	4	7	3	4	5	16	8	6	1	4	-
Kvinner	57	4	6	3	3	6	10	5	9	3	5	3
0104 Prestjord	220	34	28	11	13	19	64	24	9	9	9	-
Menn	107	15	13	2	6	13	33	14	5	1	5	-
Kvinner	113	19	15	9	7	6	31	10	4	8	4	-
0105 Sletta/Nordmo	361	27	34	20	50	28	89	46	20	12	21	14
Menn	190	14	19	13	24	19	47	22	12	9	8	3
Kvinner	171	13	15	7	26	9	42	24	8	3	13	11
0106 Bjærkvang/Øimo	236	29	30	15	26	21	69	22	15	1	7	1
Menn	113	9	15	9	13	10	35	9	10	-	3	-
Kvinner	123	20	15	6	13	11	34	13	5	1	4	1
0107 Bakken/Rapet	315	24	51	25	25	13	100	37	19	5	15	1
Menn	161	14	29	13	12	6	48	21	8	2	8	-
Kvinner	154	10	22	12	13	7	52	16	11	3	7	1
0108 Dalberg	121	15	15	4	4	12	32	9	14	7	5	4
Menn	68	10	11	3	2	4	17	8	6	4	2	1
Kvinner	53	5	4	1	2	8	15	1	8	3	3	3
0109 Vassdal	148	8	18	12	5	8	47	9	8	5	21	7
Menn	80	6	10	5	4	2	29	5	4	1	10	4
Kvinner	68	2	8	7	1	6	18	4	4	4	11	3
0110 Elvegården	116	10	12	5	12	10	36	8	9	3	8	3
Menn	60	6	6	3	6	6	20	4	4	1	3	1
Kvinner	56	4	6	2	6	4	16	4	5	2	5	2
0111 Kvandal	8	-	-	-	-	-	3	-	2	2	-	1
Menn	3	-	-	-	-	-	1	-	1	1	-	-
Kvinner	5	-	-	-	-	-	2	-	1	1	-	1
02 Rombaken	653	56	85	43	45	43	179	71	53	10	50	18
Menn	331	28	45	18	32	17	93	33	31	6	22	6
Kvinner	322	28	40	25	13	26	86	38	22	4	28	12
0201 Seines	30	2	2	1	2	3	10	4	-	1	2	3
Menn	16	2	1	-	-	2	6	2	-	1	1	1
Kvinner	14	-	1	1	2	1	4	2	-	-	1	2
0202 Øyjord	173	18	18	13	13	10	51	11	15	3	12	9
Menn	87	11	9	3	11	2	29	5	9	1	5	2
Kvinner	86	7	9	10	2	8	22	6	6	2	7	7
0203 Trældal	42	4	5	1	2	2	9	4	5	1	7	2
Menn	23	3	3	1	1	-	5	2	3	-	4	1
Kvinner	19	1	2	-	1	2	4	2	2	1	3	1
0204 Nygård/Hergot	95	4	11	5	4	7	20	20	12	3	7	2
Menn	50	2	5	4	3	6	9	10	5	3	2	1
Kvinner	45	2	6	1	1	1	11	10	7	-	5	1

Tabell 26 (forts.). Folkemengde etter alder, kjønn og type bostedsstrøk/grunnkrets. 3. november 1990

	I alt	Alder										
		0-6	7-15	16-19	20-24	25-29	30-49	50-59	60-66	67-69	70-79	80-
0207 Straumsnes/ Rombaksbotn	89	6	15	5	7	6	27	5	7	-	10	1
Menn	41	2	5	1	5	1	15	3	5	-	3	1
Kvinner	48	4	10	4	2	5	12	2	2	-	7	-
0208 Djupvik/Fagerjord	224	22	34	18	17	15	62	27	14	2	12	1
Menn	114	8	22	9	12	6	29	11	9	1	7	-
Kvinner	110	14	12	9	5	9	33	16	5	1	5	1
03 Fossestua	1239	81	110	79	90	103	344	192	131	43	57	9
Menn	600	48	49	41	43	61	166	86	65	19	22	-
Kvinner	639	33	61	38	47	42	178	106	66	24	35	9
0301 Furumoen	308	25	37	24	28	16	105	47	14	6	4	2
Menn	154	14	16	12	16	10	50	25	8	2	1	-
Kvinner	154	11	21	12	12	6	55	22	6	4	3	2
0302 Nedre Fossestua	340	22	30	16	23	34	73	62	55	14	10	1
Menn	172	15	11	10	8	19	43	23	28	9	6	-
Kvinner	168	7	19	6	15	15	30	39	27	5	4	1
0303 Øvre Fossestua	591	34	43	39	39	53	166	83	62	23	43	6
Menn	274	19	22	19	19	32	73	38	29	8	15	-
Kvinner	317	15	21	20	20	21	93	45	33	15	28	6
04 Skistua	591	59	35	25	71	75	159	53	33	24	43	14
Menn	331	37	14	13	50	51	95	24	15	9	16	7
Kvinner	260	22	21	12	21	24	64	29	18	15	27	7
0401 Fjellveien/Terrassen	512	48	24	19	68	70	119	51	33	24	42	14
Menn	291	28	11	10	48	49	75	23	15	9	16	7
Kvinner	221	20	13	9	20	21	44	28	18	15	26	7
0402 Skistua	79	11	11	6	3	5	40	2	-	-	1	-
Menn	40	9	3	3	2	2	20	1	-	-	-	-
Kvinner	39	2	8	3	1	3	20	1	-	-	1	-
05 Oskarsborg	1848	104	108	60	171	139	405	190	185	97	226	163
Menn	824	49	47	27	80	77	219	76	78	32	92	47
Kvinner	1024	55	61	33	91	62	186	114	107	65	134	116
0501 Jernbanestasjonen	457	20	25	14	37	30	95	55	60	31	43	47
Menn	210	12	11	8	20	17	54	20	25	10	19	14
Kvinner	247	8	14	6	17	13	41	35	35	21	24	33
0502 Øvre Lillebakken/ Diagonalgata	396	30	35	10	38	25	106	39	37	16	40	20
Menn	189	13	16	4	13	16	61	16	18	7	16	9
Kvinner	207	17	19	6	25	9	45	23	19	9	24	11
0503 Torvet	359	16	17	7	40	35	75	24	31	18	51	45
Menn	152	8	7	3	20	19	40	9	14	5	15	12
Kvinner	207	8	10	4	20	16	35	15	17	13	36	33
0504 Hamarøybakken	636	38	31	29	56	49	129	72	57	32	92	51
Menn	273	16	13	12	27	25	64	31	21	10	42	12
Kvinner	363	22	18	17	29	24	65	41	36	22	50	39
06 Vassvik/Taraldsvik	1622	157	188	73	123	133	415	140	143	73	130	47
Menn	791	84	87	41	55	61	218	72	66	37	56	14
Kvinner	831	73	101	32	68	72	197	68	77	36	74	33
0601 Orneshaugen	3	-	1	-	1	-	1	-	-	-	-	-
Menn	3	-	1	-	1	-	1	-	-	-	-	-
Kvinner	-	-	-	-	-	-	-	-	-	-	-	-
0602 Taraldsvik I	329	31	35	16	21	22	92	37	27	12	30	6
Menn	158	20	17	8	8	9	47	14	15	6	11	3
Kvinner	171	11	18	8	13	13	45	23	12	6	19	3
0603 Taraldsvik II	673	73	75	30	56	65	175	49	61	26	44	19
Menn	328	33	33	17	32	33	90	28	30	12	16	4
Kvinner	345	40	42	13	24	32	85	21	31	14	28	15
0604 Finnbekken	353	35	39	18	32	29	92	35	25	15	20	13
Menn	172	21	20	11	8	11	52	18	11	8	9	3
Kvinner	181	14	19	7	24	18	40	17	14	7	11	10
0605 Vassvik	264	18	38	9	13	17	55	19	30	20	36	9
Menn	130	10	16	5	6	8	28	12	10	11	20	4
Kvinner	134	8	22	4	7	9	27	7	20	9	16	5
07 Frydenlund	3086	229	261	147	264	221	776	290	262	113	328	195
Menn	1464	120	144	74	114	116	417	137	110	51	125	56
Kvinner	1622	109	117	73	150	105	359	153	152	62	203	139
0701 Lillevik	392	23	22	21	47	31	100	76	45	11	14	2
Menn	203	15	15	11	21	18	51	33	28	3	7	1
Kvinner	189	8	7	10	26	13	49	43	17	8	7	1
0702 Ole Martinussensvei	414	29	31	21	39	26	98	47	39	16	49	19
Menn	208	18	14	8	23	10	53	23	18	11	20	10
Kvinner	206	11	17	13	16	16	45	24	21	5	29	9
0703 Herjangsveien	363	36	29	12	39	38	84	23	25	24	37	16
Menn	175	15	15	6	11	25	49	12	6	12	16	8
Kvinner	188	21	14	6	28	13	35	11	19	12	21	8

Tabell 26 (forts.). Folkemengde etter alder, kjønn og type bostedsstrøk/grunnkrets. 3. november 1990

	I alt	Alder										
		0-6	7-15	16-19	20-24	25-29	30-49	50-59	60-66	67-69	70-79	80-
0704 Ofotveien	516	25	32	14	38	35	117	42	57	31	92	33
Menn	234	19	17	8	14	16	70	15	22	12	29	12
Kvinner	282	6	15	6	24	19	47	27	35	19	63	21
0705 Skoleveien	208	5	2	8	17	22	30	9	14	7	54	40
Menn	79	1	1	2	6	16	21	4	3	1	15	9
Kvinner	129	4	1	6	11	6	9	5	11	6	39	31
0706 Stormyra	218	22	31	18	14	12	68	25	13	5	10	-
Menn	109	11	16	9	10	4	32	13	4	4	6	-
Kvinner	109	11	15	9	4	8	36	12	9	1	4	-
0707 Kirkeparken/ Monsbakken	367	23	51	21	26	21	104	30	24	11	43	13
Menn	186	14	33	13	11	12	50	18	9	1	21	4
Kvinner	181	9	18	8	15	9	54	12	15	10	22	9
0708 Jaklamyra	213	25	35	18	18	6	80	20	11	-	-	-
Menn	110	11	17	9	12	4	41	9	7	-	-	-
Kvinner	103	14	18	9	6	2	39	11	4	-	-	-
0709 Storåsen	395	41	28	14	26	30	95	18	34	8	29	72
Menn	160	16	16	8	6	11	50	10	13	7	11	12
Kvinner	235	25	12	6	20	19	45	8	21	1	18	60
08 Framnæs	1060	79	92	64	61	83	269	99	98	55	115	45
Menn	479	35	37	27	33	39	136	42	41	25	50	14
Kvinner	581	44	55	37	28	44	133	57	57	30	65	31
0801 Durmålshaugen	427	19	35	25	32	32	96	40	46	25	51	26
Menn	195	9	11	12	19	18	47	18	19	13	23	6
Kvinner	232	10	24	13	13	14	49	22	27	12	28	20
0802 Framneshaugen	633	60	57	39	29	51	173	59	52	30	64	19
Menn	284	26	26	15	14	21	89	24	22	12	27	8
Kvinner	349	34	31	24	15	30	84	35	30	18	37	11
09 Kleiva	125	7	13	10	11	9	41	20	7	3	2	2
Menn	65	4	7	7	5	4	20	11	5	2	-	-
Kvinner	60	3	6	3	6	5	21	9	2	1	2	2
0901 Havnegata/ Verkstedbakken	50	2	6	6	5	-	22	6	3	-	-	-
Menn	30	1	5	4	3	-	11	4	2	-	-	-
Kvinner	20	1	1	2	2	-	11	2	1	-	-	-
0902 Kleiva	75	5	7	4	6	9	19	14	4	3	2	2
Menn	35	3	2	3	2	4	9	7	3	2	-	-
Kvinner	40	2	5	1	4	5	10	7	1	1	2	2
10 Fagernes/Kvitsandøyra	1025	94	98	48	97	84	297	83	92	32	68	32
Menn	513	39	61	27	46	44	167	31	44	11	33	10
Kvinner	512	55	37	21	51	40	130	52	48	21	35	22
1001 Fagernes	693	63	50	25	67	56	178	63	79	29	57	26
Menn	339	27	29	12	32	28	105	20	38	11	29	8
Kvinner	354	36	21	13	35	28	73	43	41	18	28	18
1002 Kvitsandøyra	332	31	48	23	30	28	119	20	13	3	11	6
Menn	174	12	32	15	14	16	62	11	6	-	4	2
Kvinner	158	19	16	8	16	12	57	9	7	3	7	4
11 Beisfjord	721	90	124	57	56	48	229	39	26	13	25	14
Menn	368	49	63	32	33	20	120	18	11	6	12	4
Kvinner	353	41	61	25	23	28	109	21	15	7	13	10
1101 Nordre Beisfjord	388	48	67	27	33	26	122	19	20	5	12	9
Menn	190	24	28	17	20	8	65	9	8	2	6	3
Kvinner	198	24	39	10	13	18	57	10	12	3	6	6
1102 Søndre Beisfjord/ Tømmerbakken	333	42	57	30	23	22	107	20	6	8	13	5
Menn	178	25	35	15	13	12	55	9	3	4	6	1
Kvinner	155	17	22	15	10	10	52	11	3	4	7	4
12 Ankenesstrand	3373	322	483	244	275	228	1040	338	191	63	130	59
Menn	1680	169	245	110	137	120	533	160	97	32	62	15
Kvinner	1693	153	238	134	138	108	507	178	94	31	68	44
1201 Indre Ankenesstrand	736	83	80	43	63	70	195	79	58	13	33	19
Menn	364	40	35	22	33	36	102	36	31	6	17	6
Kvinner	372	43	45	21	30	34	93	43	27	7	16	13
1202 Midtre Ankenesstrand	681	70	91	42	62	40	202	75	47	18	28	6
Menn	338	39	41	19	32	21	104	33	22	11	12	4
Kvinner	343	31	50	23	30	19	98	42	25	7	16	2
1203 Stranda	1088	89	161	81	87	65	352	101	54	21	48	29
Menn	536	41	88	33	42	37	182	48	29	9	23	4
Kvinner	552	48	73	48	45	28	170	53	25	12	25	25
1204 Emmenes	868	80	151	78	63	53	291	83	32	11	21	5
Menn	442	49	81	36	30	26	145	43	15	6	10	1
Kvinner	426	31	70	42	33	27	146	40	17	5	11	4

Tabell 26 (forts.). Folkemengde etter alder, kjønn og type bostedsstrøk/grunnkrets. 3. november 1990

	I alt	Alder										
		0-6	7-15	16-19	20-24	25-29	30-49	50-59	60-66	67-69	70-79	80-
13 Håkvik/Vidrek	990	101	162	75	73	57	306	64	41	17	58	36
Menn	503	55	85	42	39	30	159	32	22	7	24	8
Kvinner	487	46	77	33	34	27	147	32	19	10	34	28
1301 Nordre Håkvik	680	71	127	58	41	35	222	41	19	10	33	23
Menn	346	41	67	33	23	17	112	22	10	4	13	4
Kvinner	334	30	60	25	18	18	110	19	9	6	20	19
1302 Håkvikdalen	41	2	5	3	4	5	11	2	3	-	4	2
Menn	22	1	2	2	2	4	7	-	2	-	2	-
Kvinner	19	1	3	1	2	1	4	2	1	-	2	2
1303 Søndre Håkvik	170	19	18	5	21	15	47	10	10	3	15	7
Menn	84	7	10	2	10	7	27	5	4	-	8	4
Kvinner	86	12	8	3	11	8	20	5	6	3	7	3
1304 Vidrek	99	9	12	9	7	2	26	11	9	4	6	4
Menn	51	6	6	5	4	2	13	5	6	3	1	-
Kvinner	48	3	6	4	3	-	13	6	3	1	5	4
14 Skjomen	398	32	53	23	30	12	100	44	28	17	43	16
Menn	216	16	28	16	20	6	54	22	15	9	23	7
Kvinner	182	16	25	7	10	6	46	22	13	8	20	9
1401 Kongsbakk	70	6	9	7	7	2	19	5	6	1	5	3
Menn	40	2	6	5	4	-	12	3	4	-	3	1
Kvinner	30	4	3	2	3	2	7	2	2	1	2	2
1402 Elvegård	209	17	32	9	14	7	60	24	12	8	21	5
Menn	106	8	16	7	8	4	31	11	7	4	7	3
Kvinner	103	9	16	2	6	3	29	13	5	4	14	2
1403 Skjomdalen	85	7	8	3	6	3	14	11	9	6	13	5
Menn	50	5	4	1	5	2	8	4	4	4	10	3
Kvinner	35	2	4	2	1	1	6	7	5	2	3	2
1406 Sørskjomen	34	2	4	4	3	-	7	4	1	2	4	3
Menn	20	1	2	3	3	-	3	4	-	1	3	-
Kvinner	14	1	2	1	-	-	4	-	1	1	1	3
Uoppgitt	72	8	7	6	5	6	28	6	3	-	3	-

Tabell 27.1. Yrkesaktive 16 år og over, etter næring, kjønn og type bostedsstrøk/delområde. 3. november 1989 - 2. november 1990

	I alt	Jord- bruk, skog- bruk, fiske og fangst	Oljeut- vinning og berg- verks- drift	Industri	Kraft- og vann- for- syning	Bygge- og anleggs- virksom- het	Vare- handel, hotell- og restau- rant- virk- somhet	Transport, lagring, post- og telekom- munika- sjoner	Bank-, finans- og forsikrings- virksomhet, eiendoms- drift og forretnings- messig tjeneste- yting	Offent- lig, sosial og privat tjeneste- yting
Kommunen ¹	9032	88	(51)	859	264	643	1628	1293	498	3710
Menn	4722	(60)	(51)	591	194	562	672	964	240	1390
Kvinner	4310	:	:	268	(70)	81	956	329	258	2320
Type bostedsstrøk og kjønn										
Tettsteder										
Tettbygde strøk	7444	:	:	777	(187)	571	1433	1004	489	2900
Menn	3821	:	:	531	(130)	495	602	782	(200)	1000
Kvinner	3623	:	:	247	:	:	832	(222)	290	1900
7511 Bjerkvik	648	:	:	:	:	:	(134)	:	:	294
Menn	390	:	:	:	:	:	:	:	:	(189)
Kvinner	259	:	:	:	:	:	:	:	:	(105)
7512 Narvik	6598	:	:	715	(126)	491	1263	912	441	2578
Menn	3311	:	:	487	:	424	536	711	(170)	811
Kvinner	3287	:	:	229	:	:	726	(202)	271	1767
7513 Beisfjord	(198)	:	:	:	:	:	:	:	:	:
Menn	(120)	:	:	:	:	:	:	:	:	:
Kvinner	:	:	:	:	:	:	:	:	:	:
Spredtbygde strøk	1556	:	:	:	(101)	(129)	(212)	235	:	678
Menn	882	:	:	:	:	(129)	(118)	(152)	:	283
Kvinner	675	:	:	:	:	:	:	:	:	396
Uoppgitt	:	:	:	:	:	:	:	:	:	:
Delområde og kjønn										
01 Bjerkvik	933	:	:	:	:	:	(203)	:	:	421
Menn	560	:	:	:	:	:	:	:	:	269
Kvinner	373	:	:	:	:	:	(127)	:	:	(152)
02 Rombaken	357	:	:	:	:	:	:	:	:	(156)
Menn	(199)	:	:	:	:	:	:	:	:	:
Kvinner	(158)	:	:	:	:	:	:	:	:	:
03 Fossestua	741	:	:	:	:	:	(114)	:	:	359
Menn	310	:	:	:	:	:	:	:	:	272
Kvinner	431	:	:	:	:	:	:	:	:	(107)
04 Skistua	322	:	:	:	:	:	:	:	:	:
Menn	(214)	:	:	:	:	:	:	:	:	:
Kvinner	(108)	:	:	:	:	:	:	:	:	:
05 Oskarsborg	789	:	:	(108)	:	:	(137)	(129)	:	306
Menn	355	:	:	:	:	:	:	:	:	(114)
Kvinner	434	:	:	:	:	:	:	:	:	(192)
06 Vassvik/Taraldsvik	723	:	:	:	:	:	(194)	(114)	:	(204)
Menn	379	:	:	:	:	:	:	(105)	:	:
Kvinner	344	:	:	:	:	:	(101)	:	:	(174)
07 Frydenlund	1484	:	:	(142)	:	:	254	(206)	:	644
Menn	757	:	:	(112)	:	:	(106)	(178)	:	(188)
Kvinner	727	:	:	:	:	:	(148)	:	:	456
08 Framnes	487	:	:	:	:	:	(107)	:	:	(217)
Menn	263	:	:	:	:	:	:	:	:	(145)
Kvinner	(223)	:	:	:	:	:	:	:	:	:
09 Kleiva	:	:	:	:	:	:	:	:	:	:
Menn	:	:	:	:	:	:	:	:	:	:
Kvinner	:	:	:	:	:	:	:	:	:	:
10 Fagernes/Kvitsandøyra	555	:	:	:	:	:	:	:	:	239
Menn	254	:	:	:	:	:	:	:	:	:
Kvinner	300	:	:	:	:	:	:	:	:	(178)
11 Beisfjord	342	:	:	:	:	:	:	(130)	:	:
Menn	(218)	:	:	:	:	:	:	:	:	:
Kvinner	(125)	:	:	:	:	:	:	:	:	:
12 Ankenesstrand	1485	:	:	(207)	:	(138)	330	(194)	(105)	474
Menn	806	:	:	(159)	:	(138)	(145)	(127)	:	(190)
Kvinner	680	:	:	:	:	:	(186)	:	:	284

¹ Se tekstdelen, pkt. 5.

Tabell 27.1 (forts.). Yrkesaktive 16 år og over, etter næring, kjønn og type bostedsstrøk/delområde.
3. november 1989 - 2. november 1990

	I alt	Jord- bruk, skog- bruk, fiske og fangst	Oljeut- vinning og berg- verks- drift	Industri	Kraft- og vann- for- syning	Bygge- og anleggs- virksom- het	Vare- handel, hotell- og restau- rant- virk- somhet	Transport, lagring, post- og telekom- munika- sjoner	Bank-, finans- og forsikrings- virksomhet, eiendoms- drift og forretnings- messig tjeneste- yting	Offent- lig, sosial og privat tjeneste- yting
13 Håkvik/Vidrøk	529	:	:	:	:	:	:	:	:	290
Menn	269	:	:	:	:	:	:	:	:	:
Kvinner	260	:	:	:	:	:	:	:	:	(206)
14 Skjomen	(173)	:	:	:	:	:	:	:	:	:
Menn	:	:	:	:	:	:	:	:	:	:
Kvinner	:	:	:	:	:	:	:	:	:	:
Uoppgitt	:	:	:	:	:	:	:	:	:	:

Tabell 27.2. Yrkesaktive 16 år og over, etter næring, kjønn og type bostedsstrøk/grunnkrets. 3. november 1989 - 2. november 1990

	I alt	Primær	Sekundær	Tertiær		
				I alt	Off., sosial og privat tjenesteyting	Andre tertiær-næringer
Kommunen ¹	9032	88	1817	7129	3710	3419
Menn	4722	(60)	1398	3266	1390	1876
Kvinner	4310	:	419	3863	2320	1543
Type bostedsstrøk og kjønn						
Tettsteder						
Tettbygde strøk	7444	:	1585	5827	2900	2927
Menn	3821	:	1206	2584	1000	1583
Kvinner	3623	:	379	3243	1900	1343
7511 Bjerkvik	648	:	(153)	486	294	(192)
Menn	390	:	(104)	276	(189)	:
Kvinner	259	:	:	(210)	(105)	(105)
7512 Narvik	6598	:	1382	5194	2578	2616
Menn	3311	:	1060	2229	811	1418
Kvinner	3287	:	322	2965	1767	1199
7513 Beisfjord	(198)	:	:	(147)	:	(119)
Menn	(120)	:	:	:	:	:
Kvinner	:	:	:	:	:	:
Spredtbygde strøk	1556	:	328	1184	678	505
Menn	882	:	272	584	283	301
Kvinner	675	:	:	600	396	(204)
Uoppgitt	:	:	:	:	:	:
Delområde, grunnkrets og kjønn						
01 Bjerkvik	933	:	(203)	691	421	269
Menn	560	:	(154)	386	269	(116)
Kvinner	373	:	:	305	(152)	(153)
0101 Veggen	:	:	:	:	:	:
Menn	:	:	:	:	:	:
Kvinner	:	:	:	:	:	:
0102 Herjangen	:	:	:	:	:	:
Menn	:	:	:	:	:	:
Kvinner	:	:	:	:	:	:
0103 Haugen/Prestjordmark	:	:	:	:	:	:
Menn	:	:	:	:	:	:
Kvinner	:	:	:	:	:	:
0104 Prestfjord	(134)	:	:	(105)	:	:
Menn	:	:	:	:	:	:
Kvinner	:	:	:	:	:	:
0105 Sletta/Nordmo	239	:	:	(177)	(111)	:
Menn	(161)	:	:	(118)	:	:
Kvinner	:	:	:	:	:	:
0106 Bjørkvang/Øimo	(110)	:	:	:	:	:
Menn	:	:	:	:	:	:
Kvinner	:	:	:	:	:	:
0107 Bakken/Rapet	(176)	:	:	(146)	:	:
Menn	(118)	:	:	:	:	:
Kvinner	:	:	:	:	:	:
0108 Dalberg	:	:	:	:	:	:
Menn	:	:	:	:	:	:
Kvinner	:	:	:	:	:	:
0109 Vassdal	:	:	:	:	:	:
Menn	:	:	:	:	:	:
Kvinner	:	:	:	:	:	:
0110 Elvegården	:	:	:	:	:	:
Menn	:	:	:	:	:	:
Kvinner	:	:	:	:	:	:
0111 Kvandal	:	:	:	:	:	:
Menn	:	:	:	:	:	:
Kvinner	:	:	:	:	:	:
02 Rombaken	357	:	:	298	(156)	(143)
Menn	(199)	:	:	(149)	:	:
Kvinner	(158)	:	:	(149)	:	:
0201 Seines	:	:	:	:	:	:
Menn	:	:	:	:	:	:
Kvinner	:	:	:	:	:	:
0202 Øyjord	:	:	:	:	:	:
Menn	:	:	:	:	:	:
Kvinner	:	:	:	:	:	:

¹ Se tekstdelen, pkt. 5.

Tabell 27.2 (forts.). Yrkesaktive 16 år og over, etter næring, kjønn og type bostedsstrøk/grunnkrets.
 3. november 1989 - 2. november 1990

	I alt	Primær	Sekundær	Tertiær		
				I alt	Off., sosial og privat tjenesteyting	Andre tertiær-næringer
0203 Trældal						
Menn						
Kvinner						
0204 Nygård/Hergot						
Menn						
Kvinner						
0207 Straumsnes/Rombaksbotn						
Menn						
Kvinner						
0208 Djupvik/Fagerjord	(117)			(117)		
Menn						
Kvinner						
03 Fossestua	741		(117)	624	359	265
Menn	310			237		(150)
Kvinner	431			387	272	(115)
0301 Furumoen	(190)			(159)		
Menn						
Kvinner	(110)					
0302 Nedre Fossestua	(187)			(153)	(102)	
Menn						
Kvinner	(125)			(102)		
0303 Øvre Fossestua	364			312	(188)	(124)
Menn	(168)			(126)		
Kvinner	(196)			(186)	(150)	
04 Skistua	322			239	(107)	(132)
Menn	(214)			(152)		
Kvinner	(108)					
0401 Fjellveien/Terrassen	262			(179)		
Menn	(164)			(102)		
Kvinner						
0402 Skistua						
Menn						
Kvinner						
05 Oskarsborg	789		(188)	601	306	296
Menn	355		(122)	233	(114)	(119)
Kvinner	434			368	(192)	(176)
0501 Jernbanestasjonen	(149)			(110)		
Menn						
Kvinner						
0502 Øvre Lillebakken/ Diagonalgata	(172)			(139)		
Menn						
Kvinner						
0503 Torvet	(161)			(130)		
Menn						
Kvinner						
0504 Hamarøybakken	307			(222)	(133)	
Menn	(110)					
Kvinner	(197)			(161)	(104)	
06 Vassvik/Taraldsvik	723		(130)	593	(204)	389
Menn	379		(110)	269		239
Kvinner	344			324	(174)	(149)
0601 Orneshaugen						
Menn						
Kvinner						
0602 Taraldsvik I	(173)			(139)		
Menn						
Kvinner						
0603 Taraldsvik II	253			(204)		(115)
Menn	(123)					
Kvinner	(130)			(121)		
0604 Finnbekken	(220)			(172)		(130)
Menn	(144)			(108)		
Kvinner						
0605 Vassvik						
Menn						
Kvinner						

Tabell 27.2 (forts.). Yrkesaktive 16 år og over, etter næring, kjønn og type bostedsstrøk/grunnkrets.
 3. november 1989 - 2. november 1990

	I alt	Primær	Sekundær	Tertiær		
				I alt	Off., sosial og privat tjenesteyting	Andre tertiær-næringer
07 Frydenlund	1484	:	301	1176	644	532
Menn	757	:	236	513	(188)	326
Kvinner	727	:	:	663	456	(206)
0701 Lillevik	313	:	:	248	(134)	(114)
Menn	(104)	:	:	:	:	:
Kvinner	(209)	:	:	(164)	(126)	:
0702 Ole Martinussensvei	(148)	:	:	(108)	:	:
Menn	:	:	:	:	:	:
Kvinner	:	:	:	:	:	:
0703 Herjangsveien	(109)	:	:	:	:	:
Menn	:	:	:	:	:	:
Kvinner	:	:	:	:	:	:
0704 Ofotveien	235	:	:	(164)	:	:
Menn	(131)	:	:	:	:	:
Kvinner	(104)	:	:	:	:	:
0705 Skoleveien	:	:	:	:	:	:
Menn	:	:	:	:	:	:
Kvinner	:	:	:	:	:	:
0706 Stormyra	(150)	:	:	(109)	:	:
Menn	:	:	:	:	:	:
Kvinner	:	:	:	:	:	:
0707 Kirkeparken/Monsbakken	(166)	:	:	(138)	:	:
Menn	(112)	:	:	:	:	:
Kvinner	:	:	:	:	:	:
0708 Jaklamyra	(148)	:	:	(137)	:	:
Menn	:	:	:	:	:	:
Kvinner	:	:	:	:	:	:
0709 Storåsen	(155)	:	:	(144)	(125)	:
Menn	:	:	:	:	:	:
Kvinner	:	:	:	:	:	:
08 Framnes	487	:	:	414	(217)	(197)
Menn	263	:	:	(200)	:	(128)
Kvinner	(223)	:	:	(214)	(145)	:
0801 Durmålshaugen	(172)	:	:	(131)	:	:
Menn	:	:	:	:	:	:
Kvinner	(104)	:	:	(104)	:	:
0802 Framneshaugen	315	:	:	283	(132)	(151)
Menn	(195)	:	:	(173)	:	(110)
Kvinner	(120)	:	:	(110)	:	:
09 Kleiva	:	:	:	:	:	:
Menn	:	:	:	:	:	:
Kvinner	:	:	:	:	:	:
0901 Havnegata/Verkstedbakken	:	:	:	:	:	:
Menn	:	:	:	:	:	:
Kvinner	:	:	:	:	:	:
0902 Kleiva	:	:	:	:	:	:
Menn	:	:	:	:	:	:
Kvinner	:	:	:	:	:	:
10 Fagernes/Kvitsandøyra	555	:	(118)	437	239	(198)
Menn	254	:	:	(174)	:	(113)
Kvinner	300	:	:	263	(178)	:
1001 Fagernes	448	:	:	359	(189)	(170)
Menn	(223)	:	:	(153)	:	(103)
Kvinner	224	:	:	(206)	(139)	:
1002 Kvitsandøyra	(107)	:	:	:	:	:
Menn	:	:	:	:	:	:
Kvinner	:	:	:	:	:	:
11 Beisfjord	342	:	(101)	242	:	(194)
Menn	(218)	:	:	(126)	:	(126)
Kvinner	(125)	:	:	(116)	:	:
1101 Nordre Beisfjord	(198)	:	:	(147)	:	(119)
Menn	(120)	:	:	:	:	:
Kvinner	:	:	:	:	:	:
1102 Søndre Beisfjord/ Tømmerbakken	(145)	:	:	:	:	:
Menn	:	:	:	:	:	:
Kvinner	:	:	:	:	:	:

Tabell 27.2 (forts.). Yrkesaktive 16 år og over, etter næring, kjønn og type bostedsstrøk/grunnkrets.
3. november 1989 - 2. november 1990

	I alt	Primær	Sekundær	Tertiær		
				I alt	Off., sosial og privat tjenesteyting	Andre tertiær-næringer
12 Ankenesstrand	1485	:	383	1103	474	629
Menn	806	:	335	471	(190)	281
Kvinner	680	:	:	632	284	348
1201 Indre Ankenesstrand	310	:	:	(213)	:	(127)
Menn	(197)	:	:	(109)	:	:
Kvinner	(114)	:	:	(104)	:	:
1202 Midtre Ankenesstrand	312	:	:	262	:	(185)
Menn	(174)	:	:	(123)	:	:
Kvinner	(139)	:	:	(139)	:	:
1203 Stranda	451	:	(127)	323	(181)	(142)
Menn	(218)	:	:	(120)	:	:
Kvinner	233	:	:	(203)	(120)	:
1204 Emmenes	412	:	(107)	305	(130)	(174)
Menn	(217)	:	:	(119)	:	:
Kvinner	(195)	:	:	(185)	:	(107)
13 Håkvik/Vidrek	529	:	:	430	290	(140)
Menn	269	:	:	(197)	:	(113)
Kvinner	260	:	:	233	(206)	:
1301 Nordre Håkvik	387	:	:	322	233	:
Menn	(202)	:	:	(164)	:	:
Kvinner	(185)	:	:	(158)	(148)	:
1302 Håkvikdalen	:	:	:	:	:	:
Menn	:	:	:	:	:	:
Kvinner	:	:	:	:	:	:
1303 Søndre Håkvik	:	:	:	:	:	:
Menn	:	:	:	:	:	:
Kvinner	:	:	:	:	:	:
1304 Vidrek	:	:	:	:	:	:
Menn	:	:	:	:	:	:
Kvinner	:	:	:	:	:	:
14 Skjomen	(173)	:	:	:	:	:
Menn	:	:	:	:	:	:
Kvinner	:	:	:	:	:	:
1401 Kongsbakk	:	:	:	:	:	:
Menn	:	:	:	:	:	:
Kvinner	:	:	:	:	:	:
1402 Elvegård	(115)	:	:	:	:	:
Menn	:	:	:	:	:	:
Kvinner	:	:	:	:	:	:
1403 Skjomdalen	:	:	:	:	:	:
Menn	:	:	:	:	:	:
Kvinner	:	:	:	:	:	:
1406 Sørskjomen	:	:	:	:	:	:
Menn	:	:	:	:	:	:
Kvinner	:	:	:	:	:	:
Uoppgitt	:	:	:	:	:	:

Tabell 28. Privathusholdninger. Utvalgte kjennetegn for boligstandard, og disponering av personbil. Bostedsstrøk/grunnkrets. 3. november 1990

	Alle privat- hushold- ninger	Boligen har både bad og WC	Kjøkken 6 m ² og over	Boligen bygget etter 1960	Hushold- ningen eier boligen	Hushold- ningen dispo- nerer bil	Bolig- rommene er på ett plan ¹	Boligen ligger i 2. et. eller høyet og huset har ikke heis
Kommunen	7808	7288	6705	3724	5619	5984	6368	1866
Type bostedsstrøk								
Tettsteder								
Tettbygde strøk	6603	6167	5587	3010	4631	4948	5362	1726
7511 Bjerkvik	426	414	380	299	303	380	397	:
7512 Narvik	6066	5648	5101	2630	4222	4460	4865	1668
7513 Beisfjord	110	(105)	(105)	(81)	(106)	108	(100)	:
Spredtbygde strøk	1195	1113	1108	706	985	1029	999	138
Uoppgitt	:	:	:	:	:	:	:	:
Delområde og grunnkrets								
01 Bjerkvik	676	645	601	448	528	589	610	(77)
0101 Veggen	:	:	:	:	:	:	:	:
0102 Herjangen	(50)	:	:	:	:	:	:	:
0103 Haugen/Prestjordmark	:	:	:	:	:	:	:	:
0104 Prestjord	(91)	(81)	(66)	(71)	(76)	(88)	(73)	:
0105 Sletta/Nordmo	166	166	148	(88)	113	146	161	:
0106 Bjærkvang/Øimo	(57)	(57)	(57)	:	:	:	(53)	:
0107 Bakken/Rapet	126	126	126	112	(86)	115	126	:
0108 Dalberg	:	:	:	:	:	:	:	:
0109 Vassdal	(68)	(68)	(58)	:	(58)	(68)	(68)	:
0110 Elvegården	:	:	:	:	:	:	:	:
0111 Kvandal	:	:	:	:	:	:	:	:
02 Rombaken	276	266	259	152	232	223	227	:
0201 Seines	:	:	:	:	:	:	:	:
0202 Øyjord	(74)	(74)	(74)	:	(51)	(66)	(55)	:
0203 Trældal	:	:	:	:	:	:	:	:
0204 Nygård/Hergot	(57)	(57)	:	:	:	:	(52)	:
0207 Straumsnes/ Rombaksbotn	:	:	:	:	:	:	:	:
0208 Djupvik/Fagerjord	(61)	(50)	(54)	(50)	(61)	(61)	(50)	:
03 Fossestua	509	509	433	486	402	403	436	(91)
0301 Furumoen	(98)	(98)	(70)	(98)	(60)	(93)	(81)	:
0302 Nedre Fossestua	113	113	109	113	(104)	(103)	(66)	:
0303 Øvre Fossestua	298	298	254	275	239	207	289	(65)
04 Skistua	332	282	227	177	229	211	254	(72)
0401 Fjellveien/Terrassen	294	244	190	144	195	174	220	(62)
0402 Skistua	:	:	:	:	:	:	:	:
05 Oskarsborg	910	793	737	280	579	611	709	407
0501 Jernbanestasjonen	209	194	179	(74)	158	134	150	(65)
0502 Øvre Lillebakken/ Diagonalgata	167	147	156	:	(102)	131	133	(53)
0503 Torvet	215	162	144	(87)	132	137	152	143
0504 Hamarøybakken	320	290	257	(89)	187	209	274	146
06 Vassvik/Taraldsvik	697	682	565	175	524	504	542	145
0601 Orneshaugen	:	:	:	:	:	:	:	:
0602 Taraldsvik I	155	155	126	(100)	124	114	118	:
0603 Taraldsvik II	250	240	212	(54)	171	173	196	(56)
0604 Finnbekken	161	156	136	:	133	116	117	:
0605 Vassvik	131	131	(91)	:	(96)	(101)	111	:
07 Frydenlund	1384	1284	1164	549	853	966	1137	456
0701 Lillevik	156	156	149	130	118	136	122	:
0702 Ole Martinussensvei	170	153	164	:	(97)	144	143	(72)
0703 Herjangsveien	155	135	140	(50)	(94)	(100)	115	(90)
0704 Ofotveien	313	287	252	(78)	227	187	247	153
0705 Skoleveien	150	140	(75)	(85)	(70)	(50)	140	:
0706 Stormyra	108	(90)	(103)	:	(58)	(106)	(77)	:
0707 Kirkeparken/Monsbakken	147	138	137	(56)	(81)	108	121	:
0708 Jaklamyra	(57)	(57)	(52)	:	(52)	:	(57)	:
0709 Storåsen	127	127	(91)	(78)	(55)	(94)	114	:
08 Framnes	519	479	430	144	368	371	412	168
0801 Durmålshaugen	197	177	179	:	113	128	162	(65)
0802 Framneshaugen	322	302	251	125	255	243	250	(103)

¹ Boligen har kjøkken, bad/dusj, WC og minst ett beboelsesrom i samme etasje.

Tabell 28 (forts.). Privathusholdninger. Utvalgte kjennetegn for boligstandard, og disponering av personbil. Bostedsstrøk/grunnkrets. 3. november 1990

	Alle privat- hushold- ninger	Boligen har både bad og WC	Kjøkken 6 m ² og over	Boligen bygget etter 1960	Hushold- ningen eier boligen	Hushold- ningen dispo- nerer bil	Bolig- rommene er på ett plan ¹	Boligen ligger i 2. et. eller huset har ikke heis
09 Kleiva	(57)	:	:	:	:	:	:	:
0901 Havnegata/ Verkstedbakken	:	:	:	:	:	:	:	:
0902 Kleiva	:	:	:	:	:	:	:	:
10 Fagernes/Kvitsandøyra	511	476	462	194	368	374	365	135
1001 Fagernes	415	390	386	130	301	300	278	129
1002 Kvitsandøyra	(96)	(87)	(77)	(65)	(67)	(74)	(87)	:
11 Beisfjord	227	212	217	144	208	200	204	:
1101 Nordre Beisfjord	116	111	111	(81)	112	113	(106)	:
1102 Søndre Beisfjord/ Tømmerbakken	111	(101)	(106)	(63)	(96)	(86)	(98)	:
12 Ankenesstrand	1188	1138	1086	642	920	1013	1008	190
1201 Indre Ankenesstrand	272	257	242	134	209	242	217	(60)
1202 Midtre Ankenesstrand	280	265	244	112	218	220	217	:
1203 Stranda	330	310	307	182	258	304	299	(54)
1204 Emmenes	307	307	293	215	234	247	275	:
13 Håkvik/Vidrek	339	315	317	213	278	313	269	:
1301 Nordre Håkvik	228	215	207	164	192	207	178	:
1302 Håkvikdalen	:	:	:	:	:	:	:	:
1303 Søndre Håkvik	(55)	:	(55)	:	:	(55)	:	:
1304 Vidrek	:	:	:	:	:	:	:	:
14 Skjomen	172	152	158	(97)	110	152	150	:
1401 Kongsbakk	:	:	:	:	:	:	:	:
1402 Elvegård	(98)	(88)	(88)	(68)	(58)	(88)	(86)	:
1403 Skjomdalen	(52)	:	:	:	:	:	:	:
1406 Sørskjomen	:	:	:	:	:	:	:	:
Uoppgitt	:	:	:	:	:	:	:	:

¹ Se note 1 på siden foran.

1805 NARVIK

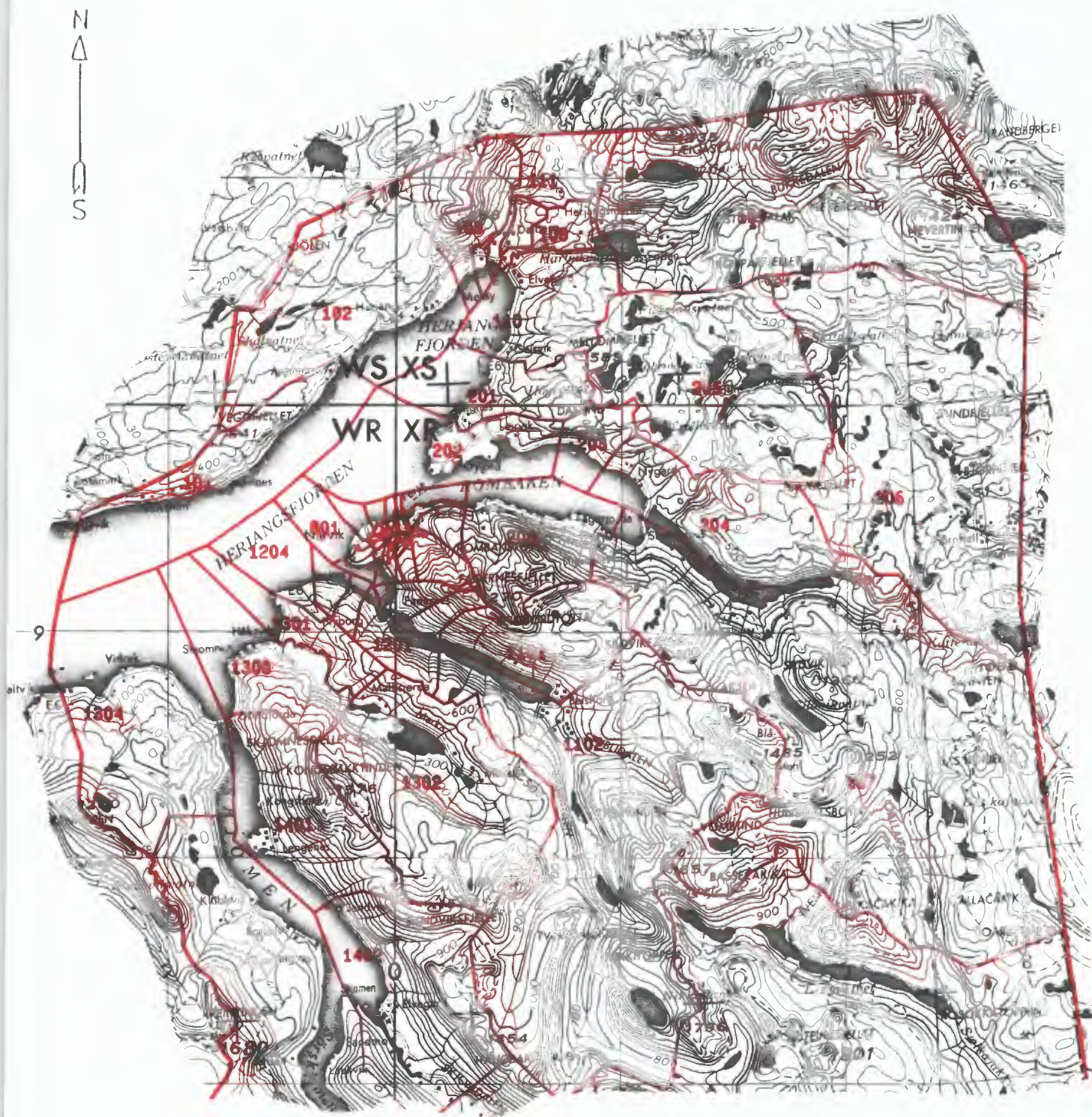

- 207 Grunnkretsnummer
- Kommunegrense
- Grense for delområde og grunnkrets

Kartgrunnlag M ca. 1:250 000
Tillatelsenr. 74/91 Statens kartverk



Kartgrunnlag M ca. 1:250 000
Tillatelsenr. 74/91 Statens kartverk

Utsnitt av kretskart

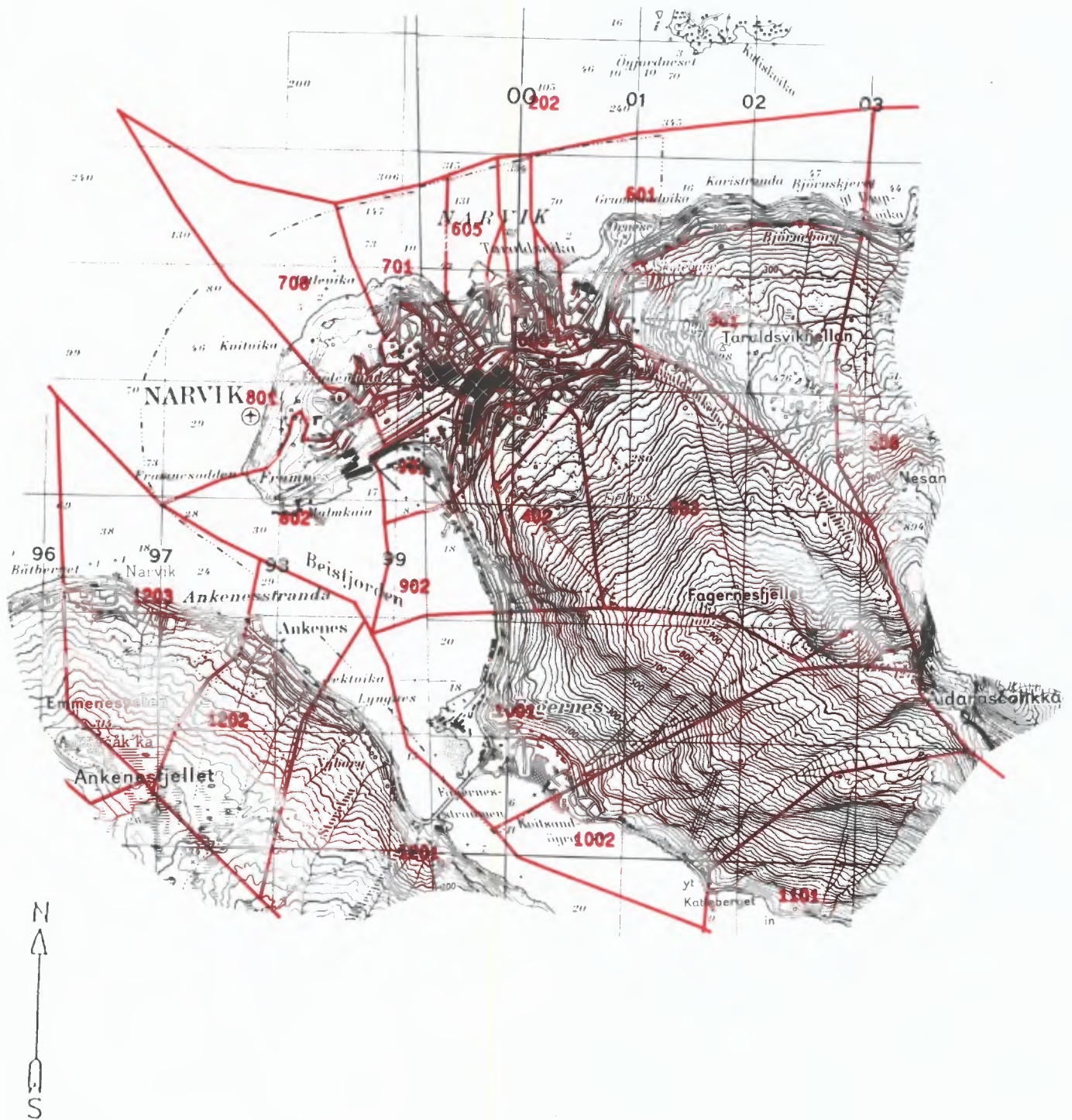

Kartgrunnlag M ca. 1:50 000
Tillatelsenr. 74/91 Statens kartverk

Kommunehefte, Folke- og bolig telling 1990

Utsnitt av kretskart

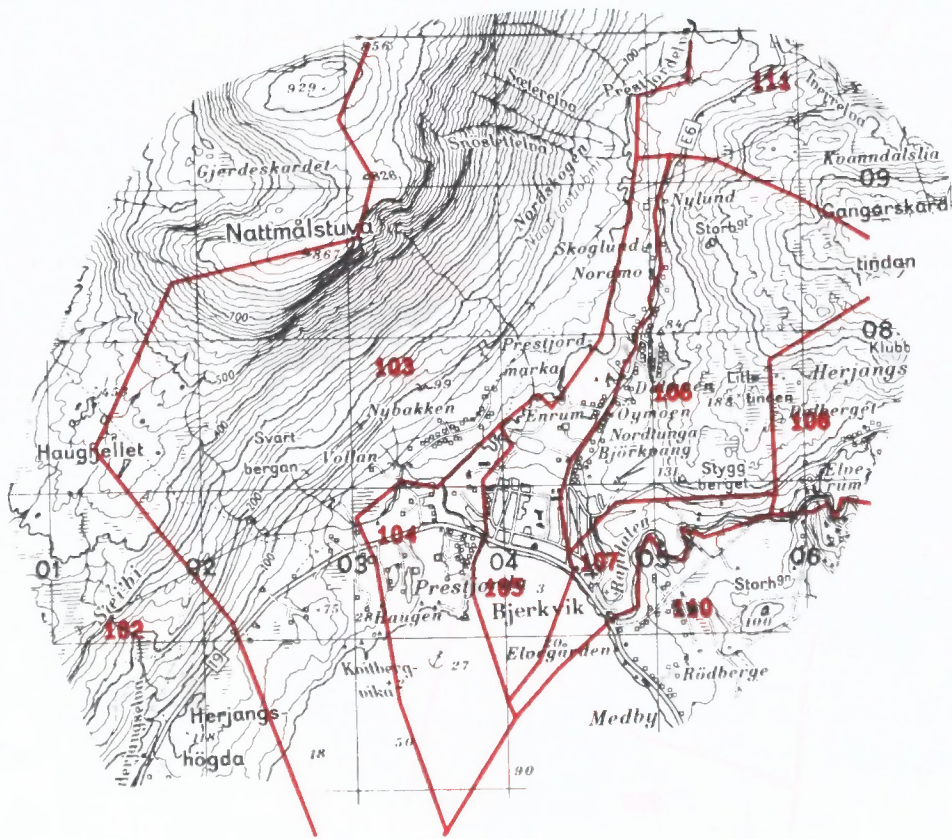

Kartgrunnlag M ca. 1:50 000
Tillatelsenr. 74/91 Statens kartverk

Utsnitt av kretskart

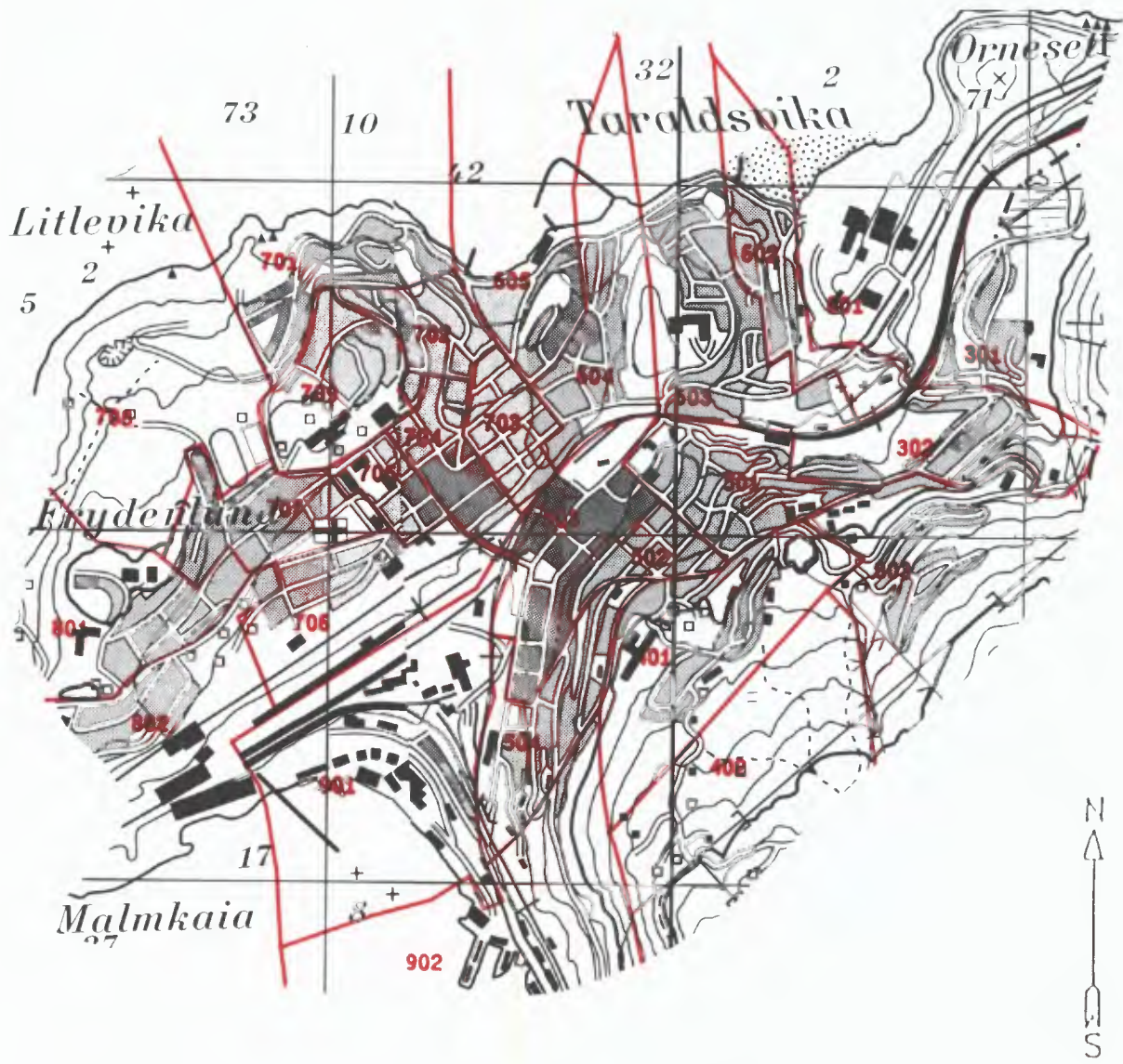

Kartgrunnlag M ca. 1:20 000
Tillatelsesnr. 74/91 Statens kartverk

Avgrensning av Bjerkvik tettsted

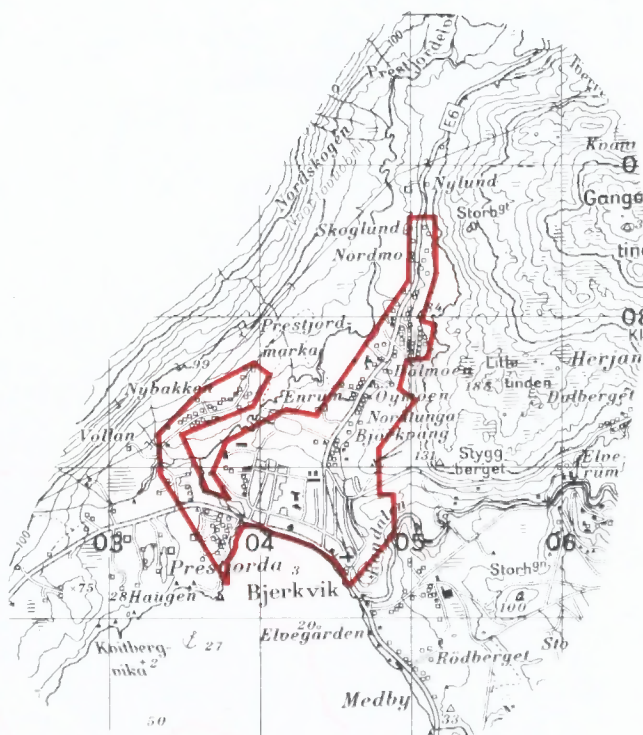

Avgrensning av Beisfjord tettsted



Kartgrunnlag M ca. 1:50 000
Tillatelsenr. 74/91 Statens kartverk

Avgrensning av Narvik tettsted

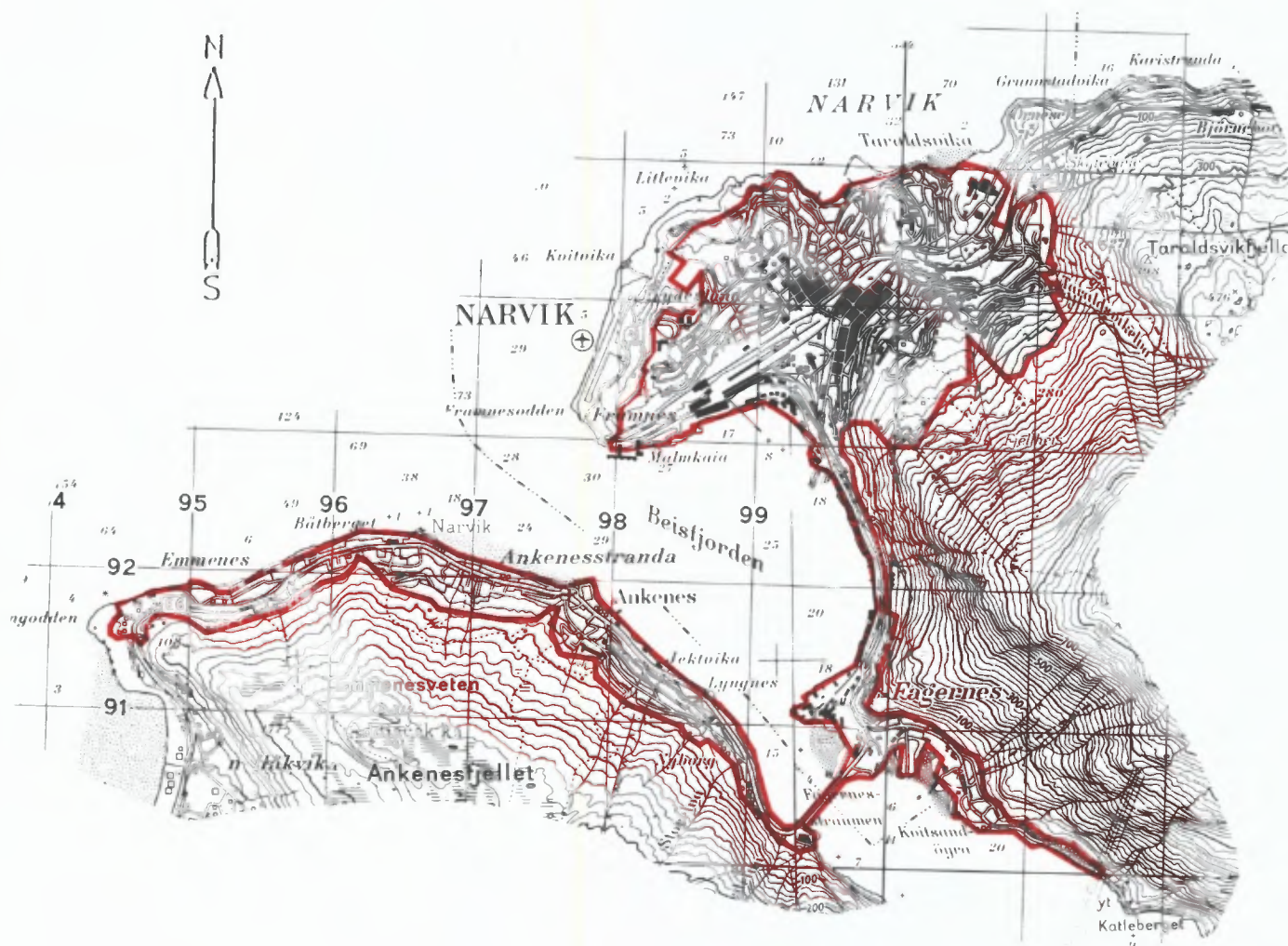

Kartgrunnlag M ca. 1:50 000
Tillatelsenr. 74/91 Statens kartverk



FoB 90

Folke- og
boligtelling 1990
gjennomføres av
Statistisk sentralbyrå

Opgavene er undergitt taushetsplikt.
De vil bare bli brukt til å utarbeide statistikk
og vil bli oppbevart på en betryggende måte

VIKTIG:
Bruk helst
blyant eller
blå/svart kulepenn

Slik:

Ikke slik:



1 Hvem bor du sammen med i leiligheten?
Rettleiingen beskriver hva vi mener med
en leilighet. Sett flere kryss hvis nødvendig.

- | | |
|--|---|
| <input checked="" type="checkbox"/> Ingen | <input checked="" type="checkbox"/> Søsken |
| <input type="checkbox"/> Ektefelle | <input type="checkbox"/> Svigerforeldre,
svigerinne,
svoger,
svigerbarn,
tante, onkel,
niese, nevø |
| <input checked="" type="checkbox"/> Samboer | <input type="checkbox"/> Besteforeldre,
barnebarn |
| <input checked="" type="checkbox"/> Datter, sønn | <input type="checkbox"/> Andre personer |
| <input checked="" type="checkbox"/> Mor, far | |

**2 Hadde du inntektsgivende arbeid i minst
100 timer i året fra 3. nov. 1989 til
2. nov. 1990?**

Arbeid som ulønnet familiemedlem i
familiebedrift regnes også som inntekts-
givende arbeid (f.eks. butikk, gårdsbruk).

- Ja Nei

**Svarte du nei her, skal du ikke
fylle ut resten av denne siden.**

**3 Hvor mange måneder hadde du
heltids- og/eller deltidsarbeid i
året fra 3. nov. 1989 til 2. nov. 1990?**
Se rettleiingen.

Heltid: måneder

Deltid: måneder

**4 Oppgi navn og adresse på det arbeids-
stedet (bedriften) der du hadde inntekts-
givende arbeid lengst tid i året fra
3. nov. 1989 til 2. nov. 1990.**

Med bedrift menes fabrikk, butikk,
gårdsbruk, ligningskontor e.l.

Navn:

Gate/vei:

Poststed:

**5 Beskriv virksomheten på dette arbeids-
stedet så nøyaktig som mulig.**

Skriv f.eks. produksjon av møbler, salg
av biler, bokhandel, jordbruk, utleie av
maskiner, arkitektvirksomhet e.l.

Virksomhet:

.

**6 Hvilket yrke (tittel) hadde du på dette
arbeidsstedet?**

Skriv f.eks. hjemmehjelp, rørlegger, frisør,
sykepleier, rengjøringshjelp, kokk, plate-
arbeider, salgskonsulent, førskolelærer e.l.

Yrke:

**7 På hvilken måte er/var du knyttet til
arbeidsstedet du oppgav i spørsmål 4?**

- Som fast eller midlertidig ansatt
- Som selvstendig næringsdrivende (eier)
- Som familiemedlem uten fast lønn
i familiebedrift

**8 Hadde du inntektsgivende arbeid i uken
27. okt. - 2. nov. 1990 ?**

Se rettleiingen.

- Ja Nei

**Svarte du nei her, skal du ikke
fylle ut resten av denne siden.**

**9 Hva er din vanlige/avtalte
ukentlige arbeidstid?**

- 1-9 timer 30-34 timer
- 10-19 timer 35-39 timer
- 20-29 timer 40 timer eller mer

**10 Hvor mange timer inntektsgivende arbeid
utførte du i uken 27. okt. - 2. nov.?**

- 1-9 timer 35-39 timer
- 10-19 timer 40 timer eller mer
- 20-29 timer Ingen, jeg
arbeidet ikke
denne uken
- 30-34 timer

**Arbeidet du ikke denne uken, skal du
ikke fylle ut resten av denne siden.**

**11 Hvor møtte du på arbeid i uken
27. okt. - 2. nov.?** Se rettleiingen.

Jeg møtte fast på samme arbeidssted/
adresse som jeg førte opp i spørsmål 4

Jeg møtte fast på annet sted.
Oppgi adresse

Kommune:

Gate/vei:

Poststed:

Jeg møtte på forskjellige steder
denne uken

**! Møtte du på forskjellige steder denne uken,
skal du ikke fylle ut resten av denne siden.**

**12 Hvor mange ganger reiste eller gikk du
fra hjemstedet til arbeidsstedet i uken
27. okt. - 2. nov.?**

Med hjemsted menes adressen i navne-
feltet øverst på skjemaet.

- Ingen, jeg er bosatt på
arbeidsstedet
(arbeider hjemme) 1 gang
- 2-3 ganger

Ingen, jeg var ikke på hjem-
stedet denne uken 4 ganger eller
flere

**! Reiste du ikke denne uken, skal du
ikke fylle ut resten av denne siden.**

**13 Hvor lang tid brukte du vanligvis
fra hjemstedet til arbeidsstedet
(én vei) i uken 27. okt. - 2. nov.?**

Under 15 min 45-59 min

15-29 min 60-89 min

30-44 min 90 min eller
mer

**14 Hvilke transportmidler brukte du vanligvis
fra hjemstedet til arbeidsstedet (én vei)
i uken 27. okt. - 2. nov.?**

Sett flere kryss hvis nødvendig.

Bil Båt

Buss Brukte sykkel,
gikk i mer enn
10 min

Tog, trikk, T-bane Annet

Spørsmålene på denne siden gjelder leiligheten der oppgavegiveren er registrert bosatt 3. november 1990 ifølge Folkeregisteret, se adressen nedenfor.

Send det utfylte skjemaet tilbake i den vedlagte svarkonvolutt. Dersom flere i leiligheten har fått skjema, se rettledningen.

Adresse:

1 Bosatte i leiligheten 3. november 1990. Inntektsgivende arbeid i uken 27. oktober - 2. november 1990. Ukentlig arbeidstid.

FØR OPP personer født 1974 eller tidligere som ikke står på navnelisten fra før. Ta bare med personer som er registrert bosatt i leiligheten (adressen ovenfor) ifølge Folkeregisteret.

SETT KRYSS for inntektsgivende arbeid i uken 27. oktober - 2. november 1990 og ukentlig arbeidstid for alle personer på navnelisten. Se rettledningen.

Oppgavegiver:	Fødselsår	Hadde ikke inntektsgivende arbeid	Hadde inntektsgivende arbeid 1 - 29 timer i uken	Hadde inntektsgivende arbeid 30 timer eller mer i uken
Andre bosatte i leiligheten:		<input type="checkbox"/>	<input type="checkbox"/>	<input type="checkbox"/>
		<input type="checkbox"/>	<input type="checkbox"/>	<input type="checkbox"/>
		<input type="checkbox"/>	<input type="checkbox"/>	<input type="checkbox"/>
		<input type="checkbox"/>	<input type="checkbox"/>	<input type="checkbox"/>
		<input type="checkbox"/>	<input type="checkbox"/>	<input type="checkbox"/>
		<input type="checkbox"/>	<input type="checkbox"/>	<input type="checkbox"/>
		<input type="checkbox"/>	<input type="checkbox"/>	<input type="checkbox"/>

Bruk eget ark hvis du trenger mer plass

2 Hvor mange rom på 6 m² eller mer er det i leiligheten? Ta ikke med kjøkken, gang, bad o.l.

1 2 3 4 5

6 7 8 9 eller flere

3 Hvor stor er leiligheten målt i kvadratmeter? Regn med alle rom til boligformål, også kjøkken, gang, bad o.l.

Under 50 m² 100-129 m²

50-59 m² 130-149 m²

60-79 m² 150-199 m²

80-99 m² 200 m² eller mer

4 Hvor stort kjøkken er det i leiligheten?

6 m² eller større Det er ikke kjøkken i leiligheten

Mindre enn 6 m²

5 Er det bad eller dusj inne i leiligheten?

Ja Nei

6 Er det vannklosett inne i leiligheten?

Ja Nei

7 Hva slags oppvarmingskilder er det i leiligheten?

Sentralvarme (radiatorer e.l.) Ovner for flytende brensel (olje, parafin e.l.)

Elektriske ovner, varmekabler e.l. Ovner for fast brensel (ved, koks e.l.)

8 Har leiligheten kjøkken, bad/dusj, wc og minst ett beboelsesrom i samme etasje?

Ja Nei

9 Hvilken etasje ligger leiligheten i? Sett flere kryss hvis leiligheten har beboelsesrom i flere etasjer.

Kjelleretasje Underetasje

1. 2. 3. 4. 5. eller høyere

10 Hva slags eie-/leieforhold er det til leiligheten? Sett bare ett kryss.

Jeg/vi eier den gjennom et borettslag eller boligaksjeselskap

Jeg/vi eier den alene eller sammen med andre

Jeg/vi leier den gjennom arbeidet (tjenestebolig)

Jeg/vi leier den for et avgrenset tidsrom

Jeg/vi leier den på andre vilkår

11 Hvor mange personbiler disponerer de som bor i leiligheten?

Ingen 1 2 3 eller flere

12 Sorterer husholdningen til vanlig avfallet sitt? Sett bare kryss for avfallstyper som blir levert/hentet etter at de er sortert ut.

Ingen særskilt sortering. Praktisk vanskelig, mangler tilbud e.l.

Papir Maling, lakk, olje e.l.

Glass Annet avfall

Batterier

13 Hva slags hus ligger leiligheten i? Se rettledningen.

Frittliggende enebolig eller våningshus tilknyttet gårdsdrift

Hus i kjede, rekkehus, terrassehus eller vertikaldelt tomannsbolig

Horisontaldelt tomannsbolig eller annet boligbygg med mindre enn 3 etasjer

Blokk, leiegård eller annet boligbygg med 3 etasjer eller mer

Forretningsbygg, pensjonat, aldershjem, militærforlegning eller annet bygg for felleshusholdning

14 Er det heis i huset?

Ja Nei

15 Hvor mange leiligheter er det i huset?

1 2 3 4 5

6 7 8 9 eller flere

16 Når ble huset bygd? (opprinnelig byggeår)

1900 eller før 1946 - 1960

1901 - 1920 1961 - 1970

1921 - 1940 1971 - 1980

1941 - 1945 1981 - 1990

Pris kr 50,00

Publikasjonen utgis i kommisjon hos Universitetsforlaget, Oslo, og er til salgs hos alle bokhandlere.

ISBN 82-537-3425-5