

0718 RAMNES



Folke- og boligtelling 1990

Ramnes

**FOLKE- OG BOLIGTELLING
1990**

KOMMUNEHEFTE

0718 RAMNES

STATISTISK SENTRALBYRÅ
OSLO-KONGSVINGER 1991

ISBN 82-537-3179-5

EMNEGRUPPE
31 Folketellinger

ANDRE EMNEORD
Arbeidstid
Befolkning
Boliger
Grunnkretser
Husholdninger
Sysselsetting
Yrkesaktive

Forord

Hovedformålet med Folke- og bolig telling 1990 er å gi et bilde av befolkningen og levekårene i det norske samfunnet.

Et annet viktig formål er å gi statistikk for mindre geografiske områder som kommuner og deler av kommuner. For å dekke dette formålet gir Statistisk sentralbyrå ut et statistisk hefte for hver kommune.

Når kommuneheftene for alle kommuner i et fylke er publisert, vil det bli laget et fylkessammendrag med tabeller som svarer til dem som finnes i kommuneheftene. Når alle kommunene i landet har fått sine hefter, vil det også bli laget et sammendrag for hele landet.

Innen utgangen av 1992 vil en endelig folketellingsfil være etablert, og det blir utarbeidet et hefte som dokumenterer folketellingsprosjektet.

Resultatene fra FoB90 vil i tillegg være tilgjengelig i databaser i SSB, bl.a. Regionalstatistisk database. Det er videre planer om en spredning av folketellingsdata i tilknytning til publisering av annen statistikk fra SSB. Resultatene vil også kunne leveres på maskinlesbar form. For brukere som ønsker ytterligere bearbeiding av materialet, vil SSB utføre dette mot kostnadsdekning.

Oslo/Kongsvinger, 6. november 1991

Svein Longva

Jan Furseth

Innhold

	Side
Tabellregister	6
Figurdel	7
Tekstdel	
1. Formål	8
2. Opplegg og gjennomføring	8
2.1. Statistikkens omfang	8
2.2. Grunnlag for statistikken	8
2.3. Datainnsamling	8
3. Feilkilder og usikkerhet ved resultatene	8
4. Enheter, geografiske nivåer og kjennemerker	9
4.1. Enheter	9
4.2. Geografiske nivåer	10
4.3. Kjennemerker	11
4.3.1. Personkjennemerker	11
4.3.2. Boligkjennemerker	14
4.3.3. Husholdningskjennemerker	15
5. Merknader til tabellene	16
Tabelldel	17
Vedlegg	
Kart over grunnkretser	
Kart over tettsteder	
Personskjema	
Boligskjema	

Standardtegn i tabeller

- Null
- 0,0 Mindre enn 0,5 av den brukte enheten

Tabellregister

	Side
1. Folkemengde ved folketellingene 1875 - 1990, etter kommunegrenser pr. 3. november 1990	17
2. Folkemengde etter kjønn, ekteskadelig status og alder. 3. november 1990	17
3. Hovedtall for utdanning. Personer 16-66 år etter yrkesaktivitet, arbeidstid i året, kjønn og utdanning. 3. november 1989 - 2. november 1990	18
4. Personer 16 år og over. Hovedtall for yrkesaktivitet i året 3. november 1989 - 2. november 1990	19
5. Hovedtall for yrkesaktive i året 3. november 1989 - 2. november 1990	20
6. Yrkesaktive 16 år og over, etter alder og næring/yrkesfelt. 3. november 1989 - 2. november 1990	21
7. Yrkesaktive 16 år og over, etter kjønn, arbeidstid i året og næring/yrkesfelt. 3. november 1989 - 2. november 1990	22
8. Hovedtall for yrkesaktive i uka 27. oktober - 2. november 1990, etter vanlig/avtalt arbeidstid	24
9. Yrkesaktive 16 år og over i uka 27. oktober - 2. november 1990, etter kjønn, vanlig/avtalt arbeidstid og næring/yrkesfelt	25
10. Yrkesaktive 16 år og over med fast oppmøteplass på arbeid i uka 27. oktober - 2. november 1990, etter tallet på arbeidsreiser, reisetid og yrkesfelt/oppmøteplass	26
11. Yrkesaktive 16 år og over med fast arbeidsreise i uka 27. oktober - 2. november 1990, etter reisemåte, oppmøteplass, tallet på arbeidsreiser, reisetid og etter reisemåte, kjønn og alder	27
12. Boliger og bosatte. Hustype, tallet på rom, kjøkken. 3. november 1990	28
13. Boliger, rom og bosatte, etter hustype. 3. november 1990	28
14. Boliger etter eieform og areal. Rom og bosatte, etter eieform. 3. november 1990	28
15. Boliger etter tallet på rom og tallet på bosatte. 3. november 1990	29
16. Boliger etter husets byggeår og hustype/eieform/oppvarmingskilde. Bosatte og rom, etter husets byggeår. 3. november 1990	29
17. Boliger og bosatte. Sanitærutstyr, størrelse og tilgjengelighet. 3. november 1990	30
18. Boliger etter standardindikatorer. Bosatte etter alder og standardindikatorer. 3. november 1990	31
19. Husholdninger, familier og personer, etter type husholdning. Husholdninger etter type husholdning og tallet på familier i husholdningen/yrkesaktivitet i husholdningen/eieform/tallet på rom i boligen og kjøkken. 3. november 1990	32
20. Husholdninger, familier og personer, etter husholdningsstørrelse/type husholdning. Absolutte tall og prosent. 3. november 1990	33
21. Husholdninger etter type husholdning og disponering av personbil/avfallssortering. 3. november 1990	34
22. Familier i privathusholdninger etter familietype. Personer etter alder og familietype. 3. november 1990	34
23. Hovedtall for par og personer i par. 3. november 1990	35
24. Barn 0-17 år etter alder, familietype og mors/fars yrkesaktivitet i uka 27. oktober - 2. november 1990	35
25. Personer 67 år og over. Alder, tallet på personer i husholdningen, husholdningstype og indikatorer for boligstandard. 3. november 1990	36
26. Folkemengde etter alder, kjønn og type bostedsstrøk/grunnkrets. 3. november 1990	37
27. Yrkesaktive 16 år og over, etter næring, kjønn og type bostedsstrøk/grunnkrets. 3. november 1989 - 2. november 1990	38
28. Privathusholdninger. Utvalgte kjennetegn for boligstandard, og disponering av personbil. Bostedsstrøk/grunnkrets. 3. november 1990	40

Figur 1. Yrkesaktive 16 år og over, etter næring. Prosent. 1980 og 1990

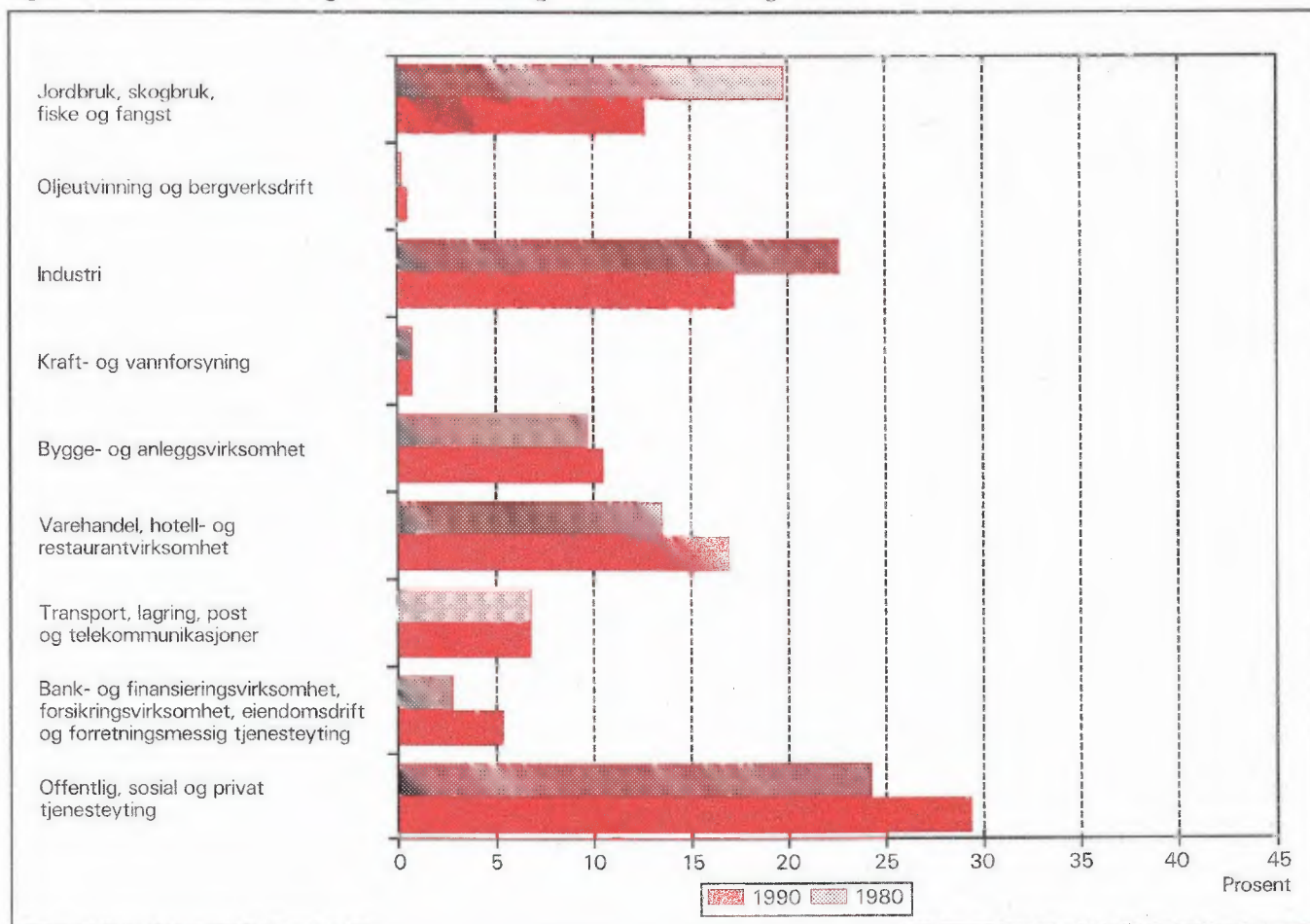

Figur 2. Hovedtall for boligstandard og disponering av bil. Prosent. 1980 og 1990

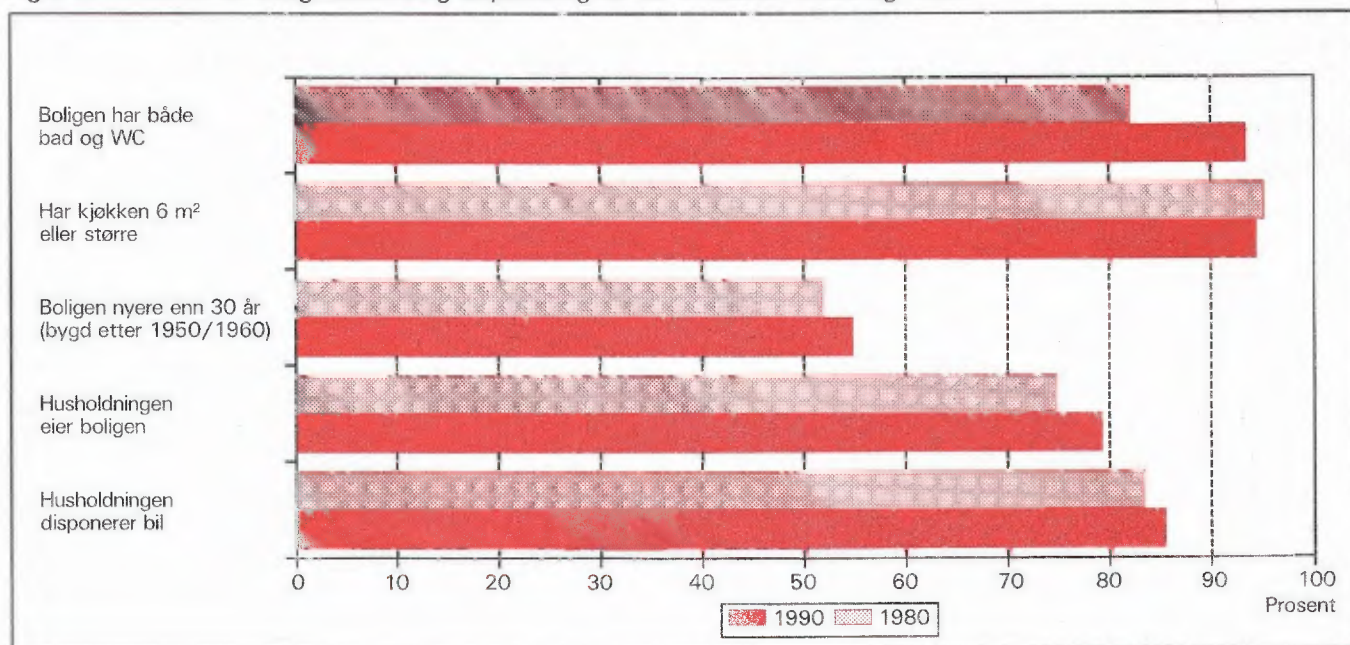

1. Formål

Hovedformålet med Folke- og bolig telling 1990 (FoB90) er å gi et bilde av befolkningen og levekårene i det norske samfunnet. Moderne folketellinger legger stor vekt på å se opplysninger om boliger og boforhold, sysselsetting og yrke, utdannings- og inntektsforhold, arbeidsreiser mv. i sammenheng.

Formålet med denne publikasjonen er å gi en beskrivelse av hver kommune, og av områder som er mindre enn kommune (delområder, kretser, tettsteder).

2. Opplegg og gjennomføring

2.1. Statistikkens omfang

FoB90 omfatter alle personer (også utenlandske statsborgere) som var registrert bosatt i Norge på tellingstidspunktet 3. november 1990, ifølge forskriftene om føringen og ordningen av folkeregistrene.

Boligtellingen har med alle privatboliger der minst én person var registrert bosatt 3. november 1990.

Tellingen omfatter *ikke* boliger som var ubebodd eller som var bebodd av bare midlertidig tilstedeværende (f.eks. ugifte personer som oppholdt seg utenom foreldrehjemmet på grunn av skolegang). Det er heller ikke hentet inn opplysninger om boligen for forpleide i aldershjem, pleiehjem, barnehjem og andre fellesinstitusjoner.

Enheten *hus* er ikke med i tellingen, men det blir gitt enkelte opplysninger om det huset boligen ligger i.

2.2. Grunnlag for statistikken

I kommuner med færre enn 6 000 innbyggere fikk alle personer som var født i 1974 eller tidligere, et personskjema. Den eldste i hver familie fikk i tillegg et boligskjema.

De fleste opplysningene i folke- og bolig tellingen kommer fra disse skjemaene. De øvrige oppgavene kommer fra ulike statistiske og administrative registre. De viktigste registerkjennemerkene er kjønn, alder og andre demografiske kjennetegn og utdanning.

Det er laget et eget informasjonshefte som bl.a. beskriver bakgrunn, metode, faglig innhold og bear-

beidingsopplegg for tellingen. Heftet kan en få ved å henvende seg til SSB, Folketellingskontoret.

I kommuner med 6 000 eller flere innbyggere er grunnlaget for statistikken basert på skjemaopplysninger fra et utvalg av befolkningen 16 år og over. Tellingsopplegget i utvalgs kommunene blir omtalt i heftene for de respektive kommunene, og i det nevnte informasjonsheftet.

2.3. Datainnsamling

Folketellingsskjemaene ble sendt i posten direkte til hver enkelt oppgavegiver. Navn og adresse ble påført skjemaet på forhånd på grunnlag av opplysninger fra Det sentrale personregister (DSP).

Alle oppgavegivere fikk et personskjema med rettleiding. I tillegg fikk den eldste i hver familie et boligskjema og en svarkonvolutt.

Utfylte skjema fra alle oppgavegivere i leiligheten/boligen ble sendt samlet tilbake i svarkonvolutten. Der det bodde flere familier i samme bolig, ble det bare brukt én svarkonvolutt og bare ett boligskjema ble fylt ut. Innsamlingsmetoden gav derfor grunnlag for å danne husholdninger (se nedenfor).

Personer som ikke hadde sendt inn folketellingskjema til rett tid, fikk tilsendt inntil to adresserte purringer.

3. Feilkilder og usikkerhet ved resultatene

Under gjennomføring og bearbeiding av en statistisk undersøkelse vil det alltid kunne oppstå feil som kan gi utslag i resultatene.

De fleste feilene oppstår vanligvis under oppgaveinnhentingen og skyldes uriktige svar eller mangelfullt utfylte skjemaer. Under bearbeidingen kan det oppstå feil når opplysninger blir kodet, i vårt tilfelle spesielt opplysningene om næring og yrke.

SSB har ikke kontaktet oppgavegiver dersom det ble funnet feil eller mangler ved utfyllingen. Materialet har imidlertid gjennomgått omfattende maskinelle kontroll- og opprettingsrutiner. For kjennemerker med uoppgitt svar er det beregnet et mest mulig sannsynlig svar på grunnlag av de øvrige opplysninger personen har gitt og ut fra svarene fra andre oppgavegivere.

Kontroll- og opprettingsrutinene vil være nærmere beskrevet i publikasjonen som dokumenterer FoB90-

prosjektet. Publikasjonen vil foreligge i løpet av 1992.

SSB gjennomfører en kvalitetsundersøkelse i samband med folketellingen. Undersøkelsen tar sikte på å kontrollere kvaliteten av husholdningssammensetningen i folketellingen. Videre skal en vurdere eventuelle konsekvenser for statistikken av å nytte regelverket i folkeregisterloven som grunnlag for en geografisk plassering av befolkningen. Resultatene ventes å foreligge i 1992.

4. Enheter, geografiske nivåer og kjennemerker

Når ikke annet er nevnt, gjelder opplysningene situasjonen 3. november 1990.

4.1. Enheter

Person

Tellingen omfatter alle personer som ifølge folkeregisteret er registrert bosatt i Norge på tellingsdagen 3. november 1990. Hvem som skal regnes som bosatt og hvor de skal ha adresse, går fram av forskrifter om føringen og ordningen av folkeregistrene.

Bosatte

Med bosatte menes personer bosatt i privathusholdninger. Tallet på *bosatte i alt* vil derfor være mindre enn tallet på *personer i alt* i kommunen (folkemengde).

Barn

I tabellene 19-21 og 23-24 omfatter begrepet *Barn* ugifte hjemmeboende barn under 18 år som er registrert bosatt i familien til minst en av foreldrene eller andre foresatte. Eldre barn som bor hjemme, er ikke regnet som barn etter denne definisjonen.

Par (ektepar og samboerpar)

Som *Par* regnes gifte par og samboerpar.

Gifte par er ektepar som er registrert bosatt i samme privatbolig, aldershjem, pleiehjem e.l.

Samboerpar er personer som lever sammen i ekte-skapslignende forhold uten å ha inngått formelt ekte-skap.

Begge personene i et par må være registrert bosatt på samme adresse.

Familie

Som familie regner vi:

- ektepar og eventuelle ugifte hjemmeboende barn uansett barnets alder
- mor/far med ugifte hjemmeboende barn uansett barnets alder
- hver enkelt person som ikke hører med i grup-pene over (enslig)

Et familienummer inngår som kjennemerke for hver person i Det sentrale personregister. Grupperingen til familie i tellingen er gjort med utgangspunkt i dette familienummeret.

Alle i en familie i tellingen må være registrert bosatt på samme adresse (samme kommune og poststed), og de kan bare inngå i én husholdning. Personer, f.eks. ektefeller, som etter denne regelen er plassert på hvert sitt sted, er ikke gruppert til samme familie i tellingen, selv om de har likt familienummer i Det sentrale personregister.

Barn som har gått ut av familien fordi de har fått egne barn, har meldt flytting og/eller inngått ekteskap, blir aldri regnet til foreldrenes familie på et senere tidspunkt. Når f.eks. et ektepar bor sammen med et skilt barn, danner ektefellene og barnet hver sin familie.

En familie kan aldri bestå av mer enn to generasjoner.

Ugifte søsken som bor sammen i en bolig der ingen av foreldrene er bosatt, blir regnet som hver sin énpersonfamilie.

Personer med ukjent bosted eller familienummer blir regnet som enslige (énpersonfamilier).

I et samboerpar utgjør hver av samboerne sin egen familie sammen med egne barn. Felles barn er med i familien til én av foreldrene.

Husholdning

Til samme husholdning regnes personer som er registrert bosatt i samme bolig. En slik husholdning blir kalt *bolighusholdning*. Husholdninger kan bestå av en eller flere familier. Sammensetningen til bolig-husholdninger har hovedsakelig skjedd ut fra inn-sendingsmåte (felles retur) og opplysninger gitt i tellingsskjemaet. Selv om Det sentrale personregister ikke gir oversikt over hvem som bor sammen i den enkelte bolig, er adresseopplysningene i registeret nyttet som et supplement i arbeidet med husholdning-ene.

I tellingen blir det skilt mellom privat- og felleshusholdning.

Gruppen *Privathusholdning* omfatter personer som er registrert bosatt i samme privatbolig. Siden alle opplysninger om husholdninger i tellingen er knyttet til denne typen, er tallet på husholdninger i alt derfor lik tallet på privathusholdninger.

Til *Felleshusholdning* er regnet beboere (forpleide) som er registrert bosatt i aldershjem, pleiehjem, barnehjem o.l. Tilsatte som er bosatt i/ved felleshusholdningen, er alltid regnet som bosatte i privathusholdning. Det samme gjelder militært personell som er registrert bosatt i forlegningen.

Folketellingen gir ikke statistikk over felleshusholdninger. Det er hovedsakelig fordi personer som oppholder seg på institusjon, men som er registrert bosatt hjemme, tilhører privathusholdningen de er registrert i. En statistikk på dette grunnlaget ville derfor gi et misvisende bilde.

Bolig (leilighet)

En bolig er ett eller flere rom som er bygd eller ombygd til helårs privatbolig for en eller flere personer. Det må være adkomst til rommet/rommene uten at en må gå gjennom en annen bolig. I tabellene brukes for enkelthets skyld *bolig* i stedet for privatbolig.

En bolig er da f.eks. rekkehusleilighet, leilighet i tomannsbolig, leilighet i leiegård, blokkleilighet og hybelleilighet. Enebolig er også leilighet.

En hybel i privathus er en bolig dersom den har egen inngang. I hybelhus regnes hver hybel som egen bolig, også der rom som f.eks. kjøkken og bad er felles. Leiligheter og hybler som disponeres av privathusholdninger i sykehus, institusjoner, militærforlegninger o.l., regnes alltid som egen bolig.

I noen tilfeller kan en bolig omfatte mer enn en leilighet. Det gjelder når personer i samme familie (f.eks. ugifte barn) bor i egen leilighet (f.eks. hybel-leilighet) på samme adresse som resten av familien. I slike tilfeller består boligen av alle leilighetene familiemedlemmene bruker.

Fordi begrepet bolighusholdning blir brukt, blir tallet på boliger det samme som tallet på privathusholdninger i tellingen.

Det er ikke innhentet oppgaver for boliger der ingen er registrert bosatt (se avsnitt 2.1).

Hus er ikke egen enhet i tellingen, men boligkjennemerkene omfatter enkelte opplysninger om

huset boligen ligger i.

4.2. Geografiske nivåer

Grunnkrets, delområde

Grunnkretsene er utformet slik at de skal være stabile over en rimelig tidsperiode. De består av et sammenhengende geografisk område, og har mest mulig ensartet natur, næringsgrunnlag, kommunikasjonsforhold og bebyggelse. Folkemengde og areal bør ikke variere for sterkt. Visse variasjoner i befolkningsgrunnlaget vil likevel forekomme - en krets i spredtbygde strøk kan ha under 100 innbyggere, mens de tettest utbygde byområdene kan ha over 1 000.

Fordi kretsen skal være stabil, er den ikke knyttet opp til tettstedsavgrensingen. En krets kan derfor inneholde både tett og spredt bebyggelse.

Det er ikke stilt krav om at grunnkretsgrensene skal falle sammen med grensene for kirkesogn, skole- eller valgkrets.

Landet er delt inn i om lag 13 600 grunnkretser.

Grunnkretsene er gruppert sammen til *delområder* (bydeler/bygdslag). Et delområde består vanligvis av 1 000 - 3 000 personer i spredtbygde strøk og 3 000 - 5 000 i tettbygde. I alt er det om lag 1 550 delområder i landet.

Alle adressene i landet er gitt kode for grunnkrets og delområde. Kodene er en del av datagrunnlaget i Det sentrale personregister. Grunnkretsinndelingen i FoB90 er sammenlignbar med FoB80. I visse tilfeller (ved kretsdelinger i perioden) må sammenligningen skje med utgangspunkt i grupper av 1990 kretser.

Kart over grunnkretser og delområder er med som vedlegg til heftet.

Kommune

Den enkelte person er i tellingen regnet å ha sitt bosted i den kommune og i den bolig hvor vedkommende var registrert som bosatt i Folkeregisteret 3. november 1990.

Hovedregelen er at en person skal registreres som bosatt der han eller hun tar sin døgnhvile. De viktigste unntakene fra denne hovedregelen gjelder:

- Ugifte personer som pga. studier, skolegang eller verneplikts-/siviltjeneste oppholder seg utenom foreldrenes/forsørgers bolig. De skal være registrert i foreldrenes/forsørgers bolig.

- Gifte personer som mesteparten av tiden må bo borte fra hjemmet pga. arbeid, studier, verneplikts-/siviltjeneste (f.eks. yrkesaktive som er ukependlere). De skal være registrert i ektefellenes felles bolig.
- Personer som er innlagt på sykehus eller anbrakt i fengsel, arbeidsanstalt e.l. De skal være registrert der de var bosatt før innleggelsen/anbringelsen.

Personer som ikke kan henføres til en bestemt bolig, er regnet til gruppen *Uten fast bopel*. De regnes med i den kommunen der de sist hadde fast bosted.

Det er ikke innhentet opplysninger om midlertidig bosted. Folketellingen gir derfor ikke oppgaver over den tilstedeværende befolkningen.

Tettsted

For at en hussamling skal regnes som tettsted, må det bo minst 200 personer der, og avstanden mellom husene må normalt ikke overstige 50 meter. Det er tillatt med skjønnsmessige avvik for områder som ikke skal eller kan bebygges. Dette kan f.eks. være parker, idrettsanlegg, industriområder, eller naturlige hindringer som elver eller dyrkbare områder. Hussamlinger som naturlig hører med til tettstedet, tas med inntil en avstand på 400 meter fra tettstedskjernen.

Tettstedsavgrensingen er uavhengig av grunnkretsinnndelingen, og kan også gå på tvers av kommuneinndelingen.

Kart over tettstedene i kommunen er med som vedlegg til heftet.

4.3. Kjennemerker

4.3.1. Personkjennemerker

Alder

I fordelingen etter alder er den enkelte person gruppert etter alder pr. 31. desember 1990. (Alder = 1990 minus fødselsår.)

Arbeidsreiser - generelt

Arbeidsreiseopplysningene omfatter oppmøteplass, tallet på arbeidsreiser, reisetid og reisemåte (se dette). Kjennemerkene gjelder personer 16 år og over som *utførte* inntektsgivende arbeid i tellingsuka fra 27. oktober til 2. november og som hadde en *fast opp-*

møteplass. Arbeidsreiseopplysningene gjelder reisen fra hjemstedet (registrert bosted) til arbeidsstedet.

Det ble lagt spesiell vekt på utformingen av arbeidsreisespørsmålene. Både i spørsmålsteksten og rettledning ble det forklart at *hjemstedet* er den boligadressen som vedkommende var registrert bosatt på ifølge Folkeregisteret 3. november 1990.

Arbeidsreiser - tallet på

Tallet på arbeidsreiser er det antall ganger oppgavегiver reiste *fra* hjemstedet *til* arbeidsstedet (én veg) i tellingsuka. Med *Hjemsted* menes alltid den boligadresse vedkommende er registrert bosatt på. For personer som bodde midlertidig på f.eks. hybel eller brakke denne uka, er reisen mellom hybel/brakke og arbeidssted ikke tatt med. Personer som arbeidet hjemme (f.eks. bønder) er gruppert til *reiste ikke*. Det samme gjelder personer som ikke var på hjemstedet i løpet av tellingsuka.

Arbeidstid

Tellingen har opplysninger om arbeidstid både i året (12-månedersperioden), og i tellingsuka fra 27. oktober -2. november 1990. For uka er det dessuten skilt mellom vanlig/avtalt og faktisk arbeidstid.

Arbeidstid i året

Årlig arbeidstid er i FoB90 oppgitt som det samlede tallet på hele måneder vedkommende hadde arbeid, heltid og/eller deltid, i alle arbeidsforhold. Som heltid er regnet samlet arbeidstid på 30 timer eller mer i uka, noe som svarer til 120 timer eller mer over en 4-ukersperiode. Fravær er ikke trukket fra. Summen av måneder med heltids- og deltidsarbeid kan ikke overstige 12.

Arbeidstid i uka (vanlig/avtalt)

Den avtalte ukentlige arbeidstidstiden er oppgitt i timeverk og viser det timetallet den yrkesaktive har avtale om. For yrkesaktive som ikke hadde inngått avtale om en bestemt arbeidstid, gjelder oppgaven den gjennomsnittlige arbeidstiden. Det samme gjelder for personer med varierende arbeidstid eller for dem som har skiftarbeid kombinert med friperioder. Faste forberedelser ut over ordinær arbeidstid er inkludert (lærere). Arbeidstid i flere arbeidsforhold skulle summeres. Betalt fravær er ikke trukket fra, mens tilfeldig merarbeid (sesongvariasjoner, overtid) derimot ikke er lagt til.

Arbeidstid i uka (utført)

Faktisk utført arbeidstid er oppgitt i timeverk. Overtid og annet ekstraarbeid er inkludert, men begrepet omfatter ikke fravær som skyldtes sykdom, ferie, permisjon med lønn o.l. Personer som ikke var på arbeid i tellingsuka, f.eks. på grunn av skift- eller turnusfridager, utførte ikke inntektsgivende arbeid denne uka.

Bosted

Se *Kommune* i avsnitt 4.2.

Bostedsstrøk (tettbygd - spredtbygd)

Se *Tettsted* i avsnitt 4.2.

Ekteskapelig status

Det er brukt fire hovedgrupperinger etter ekteskapelig status, nemlig ugifte, gifte, enker/enkemenn og separerte/skilte. Ekteskapelig status beskriver den formelle situasjonen, ikke faktiske samlivsforhold (samboere).

Familietype

Under omtalen av enheten *familie* (avsnitt 4.1 ovenfor) er det gjort rede for hvem som skal regnes til samme familie. På grunnlag av hvilke personer som inngår i familien og hva for ekteskapelig status de har, blir familiene inndelt i typer, slik:

Enslig	enpersonfamilie
Ektepar uten barn	familien inneholder et ektepar, men ingen ugifte, hjemmeboende barn.
Ektepar med barn	familien inneholder et ektepar, og parets ugifte, hjemmeboende barn uansett alder.
Mor/far med barn	familien inneholder mor eller far og deres ugifte, hjemmeboende barn uansett barnets alder.

Familietyperen baserer seg på den formelle ekteskapelige statusen til personene i familien. I et samboerpar utgjør hver av samboerne derfor sin egen familie.

Heltid/deltid

En person kommer i gruppa heltidsarbeid når summen av avtalt/vanlig arbeidstid i alle arbeidsforhold er 30 timer eller mer i uka (120 timer eller mer over en 4-ukersperiode).

Næring

Yrkesaktive personer 16 år og over er gruppert etter næring ut fra opplysninger om 12-månedersperioden. Kjennemerket er knyttet til det arbeidsforholdet som hadde lengst varighet. Det er ikke innhentet særskilte oppgaver om næring for tellingsuka fra 27. oktober til 2. november.

Næringsgrupperingen er foretatt etter 1983-utgaven av Standard for næringsgruppering (Standarder for norsk statistikk 2). Standarden er et fem-sifret pyramidisk system der hvert siffer angir et grupperingsnivå.

FoB80 ble gruppert etter den forrige utgaven av næringsstandard (utgitt i 1978). De viktigste endringene fra denne utgaven finnes under Detaljhandel. Standardendringene har ingen betydning for sammenlignbarheten med forrige telling for næring på 1-sifret nivå.

Næringsgrupperingen kan etter mindre modifikasjoner på tabellnivå sammenlignes med International Standard Industrial Classification of all Economic Activities (ISIC) av 1968.

FN vedtok en ny versjon av ISIC i 1989. Den nye versjonen vil etter hvert bli innarbeidet i næringsstandard i de fleste land i Europa. Når den nye standarden blir innført i Norge, vil folketellingsmaterialet få næringskoder etter ISIC -89 i tillegg til de nåværende.

Oppmøteplass på arbeid

Oppmøteplassen er det stedet hvor oppgavegiver møtte fram ved arbeidsdagens start. Grupperingskriterium er kommune. Personer som møtte på ulike steder, var til sjøs e.l. har ikke fast oppmøteplass.

Reisemåte til arbeidet

Reisemåten gjelder de transportmidlene vedkommende til vanlig brukte på arbeidsreisen (én veg).

Reisetid til arbeidet

Reisetiden er tiden det tar å komme *fra* hjemstedet (registrert boligadresse) *til* arbeidsstedet (én veg). I reisetiden er gangtid og ventetid under reisen regnet med. Det samme gjelder faste gjøremål, f.eks. å bringe barn til barnehage. Tilfeldige gjøremål og forsinkelser inngår derimot ikke.

For pendlere som bodde midlertidig utenfor hjemmet (hybel, brakke) er reisetiden regnet fra hjemstedet og fram til arbeidsstedet.

Spredtbygd/tettbygd strøk

Se *Tettsted* i avsnitt 4.2.

Utdanning

Utdanningsopplysningene i publikasjonen er hentet fra datafil over befolkningens høyeste utdanning pr. 1. oktober 1989, såkalt omkodet utgave (grupperingen av grunnleggende fagutdanning avlagt før skoleåret 1972/73 er også basert på 9-årig grunnskole og plassert på klassetrinn 10, nivå 3). Folketellingsmaterialet vil bli oppdatert med utdanningsopplysninger pr. 1. oktober 1990 så snart denne årgangen foreligger.

Opplysningene om utdanning fullført i utlandet etter 1. november 1980 er mangelfulle i data-materialet. Dette gjelder spesielt for de utenlandsfødte. SSB gjennomfører derfor en egen undersøkelse i 1991 om innvandreres utdanning. Resultatene fra undersøkelsen er ikke med i denne publikasjonen, men vil senere inngå i tellingsmaterialet.

Fra og med 1987 er all SSBs utdanningsstatistikk basert på 6-sifrede utdanningskoder, etter Standard for utdanningsgruppering - Revidert 1989 (Standarder for norsk statistikk 7). Standarden er bygd opp som et pyramidisk klassifikasjonssystem. Utdanningene er først ordnet i grove grupper etter (samlet) varighet ved normal studieprogresjon. Gruppene kalles *utdanningsnivåer*. Innenfor hvert nivå er utdanningene delt opp etter *fagfelt* og *faggrupper*. En del utdanninger som tidligere var plassert på for lavt nivå, har skiftet nivå ved overgang til revidert standard. De største gruppene er ingeniør- og helsefagutdanninger.

Resultatene fra utdanningsstatistikken blir nå presentert etter omkodet utdanningskode (se ovenfor), mens folketellingen i 1980 er basert på uomkodet versjon av den gamle standarden. Derfor er ikke resultatene fra de to tellingene sammenlignbare. SSB kan lage sammenlignbar statistikk på *grovt* nivå (grupper av utdanningsnivåer) ved å dele inn FoB80 etter ny standard og kode om all grunnleggende fagutdanning til 9 år. Slik statistikk må utføres som betalt oppdrag.

Yrke

Yrkesaktive personer 16 år og over er gruppert etter yrke ut fra opplysninger om 12-månedersperioden. Kjennermerket er knyttet til det arbeidsforholdet som hadde lengst varighet. Det er ikke innhentet særskilte oppgaver om yrke for tellingsuka fra

27. oktober til 2. november.

Grunnlaget for yrkesgrupperingen er Standard for yrkesgruppering i offentlig norsk statistikk (utgitt av Arbeidsdirektoratet i 1965). Standarden blir ofte omtalt som NYK (Nordisk yrkesklassifisering). Til folketellingen i 1980 ble standarden ajourført av SSB ved at nye yrkesbetegnelser ble plassert inn på sitt riktige sted i systemet, en del yrkesgrupper ble slått sammen og noen ble splittet i flere grupper. Etter 1980 har SSB fortsatt ajourføringen med nye yrkesbetegnelser.

Yrke i folketellingen er kodet med tre av standardens i alt fem siffer.

Yrke er kodet på samme måte og etter samme standard både i FoB80 og FoB90, slik at det er mulig å sammenligne yrkesstatistikk mellom de to tellingene.

NYK og dermed tellingen er bare i begrenset grad sammenlignbar med den nyeste (1988) utgaven av International Standard Classification of Occupations (ISCO). Derimot er det godt samsvar med forrige ISCO (1958, revidert i 1968). Det er denne versjonen som pr. 1990 blir brukt i de fleste europeiske land.

Yrkesaktivitet

I FoB90 er det innhentet oppgaver om yrkesaktiviteten både for de siste 12 månedene (3. november 1989 til 2. november 1990) og for den siste uka før tellingstidspunktet (27. oktober - 2. november 1990).

Som yrkesaktive er regnet personer 16 år og over som *hadde* inntektsgivende arbeid i minst 100 timer i 12-månedersperioden. Inntektsgivende arbeid er alt arbeid som blir utført mot betaling i form av lønn, inntekt av egen virksomhet, provisjon, honorarer o.l. Deltidsarbeid, vikararbeid, pass av barn, feriejobber o.l. er også med. Det samme gjelder sykefravær, ferie, permisjon med lønn o.l. Ved folketellingen i 1980 skulle slikt fravær ikke regnes med. Arbeid som familiemedlem uten fast lønn i familiebedrift (f.eks. butikk, gårdsbruk) og verneplikts-/siviltjeneste er også regnet som yrkesaktivitet.

De som var yrkesaktive i 12-månedersperioden svarte også på om de *hadde* inntektsgivende arbeid av minst 1 times varighet i uka 27. oktober til 2. november 1990. Ved folketellingen i 1980 måtte en ha *utført* minst én times arbeid for å bli regnet som yrkesaktiv i uka. Tellingene i 1980 og 1990 kan sammenlignes fordi FoB90 også kan fordele de yrkesaktive etter utført arbeidstid i uka.

Yrkesstatus

Yrkesaktive personer 16 år og over er gruppert etter yrkesstatus ut fra arbeidsforholdet de oppgav for 12-månedersperioden. Det er ikke innhentet særskilte oppgaver om yrkesstatus for tellingsuka fra 27. oktober til 2. november.

Personer (også medeiere) som arbeidet i firmaer organisert som aksjeselskap, andelslag eller annen selskapsform med begrenset ansvar, er alltid regnet som ansatte.

En person er regnet som selvstendig dersom vedkommende drev virksomhet alene for egen regning eller sammen med andre med ubegrenset ansvar (f.eks. i ansvarlig selskap).

Gruppen *Familiemedlem uten fast lønn i familiebedrift* omfatter personer som arbeidet i familievirksomhet uten fast lønn, og som verken var eier eller medeier i virksomheten. Et familiemedlem uten fast lønn kan imidlertid ha lønn for arbeidet i form av kost og losji, andel av overskott e.l.

Der ektefeller arbeidet i felles virksomhet (f.eks. gårdsbruk) som ikke var organisert som aksjeselskap e.l., er den ene ektefellen regnet som selvstendig og den andre som familiemedlem uten fast lønn, med mindre begge ektefellene var registrert som eiere av virksomheten.

4.3.2. Boligkjennemerker

Boligkjennemerkene gjelder bare for privatboliger og personer i privathusholdninger.

Areal

Boligens areal er det samlede arealet av rom på 6 m² eller mer som blir brukt til boligformål. I tillegg er også entré, ganger, trapperom, vaskerom o.l. med i arealet.

Bosatte pr. bolig

Bosatte pr. bolig er lik tallet på bosatte i privatboliger dividert med tallet på boliger i alt.

Byggeår

Byggeåret er det året da minst halvparten av boligene i huset var ferdig til innflytting. For hus som er ombygget, er det oppgitt opprinnelig byggeår.

Eie-/leieform

Som *eiere* er også regnet personer som har boret rett ved aksje eller andel.

Som *leie for et avgrenset tidsrom* er regnet leieavtaler som løper til en bestemt dato, også framleie. Boliger stilt til disposisjon gjennom arbeidsforhold for en avgrenset tidsperiode er derimot regnet med blant *tjenesteboliger*.

Leie av boligen på *Andre vilkår* gjelder f.eks. ved leiekontrakt ifølge husleieloven, muntlig leieavtale eller kåravtale. Obligasjonsleilighet og trygdeleilighet er også tatt med her.

Etasjeplassering

Etasjeplasseringen viser i hvilken av bygningens etasjer boligen har rom til boligformål. For boliger som går over flere plan, er alle etasjer oppgitt.

Hustype

En *enebolig* ligger fritt med minst en halv meters avstand til neste bygning. Den kan også inneholde en hybelleilighet, og ett eller flere rom kan være i bruk som hybel.

Våningshus tilknyttet gårdsdrift omfatter alle typer bolighus på gårdsbruket.

Et *hus i kjede* (også *enebolig i kjede*) er forbundet med et annet hus med bod, garasje/carport, svalgang e.l.

I et *terrassehus* er leilighetene bygd sammen i en skråning der flere av leilighetene har terrasse på hele eller deler av taket til leiligheten under.

Terrasseblokk er regnet som blokk og ikke som terrassehus.

Annet boligbygg med mindre enn tre etasjer omfatter for eksempel firemannsbolig, *enebolig* med mindre enn en halv meters avstand mellom husene o.l.

Leiligheten ligger i et *forretningsbygg* eller i et *bygg for felleshusholdning* dersom mindre enn halvparten av golvarealet i huset brukes til privatbolig.

I noen tabeller er hus i kjede, terrassehus og annet boligbygg med mindre enn tre etasjer slått sammen og gitt betegnelsen *småhus*.

Kjøkken

Kjøkkenet er den delen av boligen der det er installert utstyr til matlaging. Kjøkkenet kan være et eget rom,

men trenger ikke å være det (åpne løsninger).

Dersom flere boliger har felles kjøkken, f.eks. hybler i et hybelbygg, er alle boligene regnet å være uten kjøkken.

I størrelsen på kjøkkenet er også medregnet golvplass til benker og skap.

Oppvarmingskilde

I FoB90 er alle oppvarmingskilder i boligen tatt med, mens det ved forrige telling bare var den viktigste som ble registrert.

Plan i boligen

Boligen er regnet å ligge på ett plan dersom kjøkken, bad/dusj, wc og minst ett beboelsesrom er i samme etasje uten trapper imellom.

Tilgjengelighet

Som et mål for boligens tilgjengelighet er det nytt et inndeling etter plan i boligen, boligens etasjeplassering i bygningen og om huset har heis.

Rom - tallet på

Tallet på rom inkluderer beboelsesrom på 6 m² eller mer som kan brukes året rundt. Kjøkken, bad, wc, vaskerom, gang o.l. er ikke med, og heller ikke rom som bare blir brukt til næringsvirksomhet.

Rom pr. bolig

er summen av alle rom dividert med tallet på boliger. I FoB90 er det ikke innhentet spesifiserte oppgaver over tallet på rom i boliger med ni eller flere rom. I oppgavene for *rom i alt* er tallene for antall rom i boliger med ni eller flere rom derfor beregnet ut fra et gjennomsnittstall. Data fra Boforholdsundersøkelsen 1988 er brukt som beregningsgrunnlag.

4.3.3. Husholdningskjennemerker

Husholdningskjennemerkene gjelder for privathusholdninger og personer registrert bosatt i privathusholdninger.

Avfallssortering (kildesortering)

Oppgavene over avfallssortering viser utvalgte avfallstyper som blir sortert ut fra husholdningsavfallet og levert/hentet etter at de er sortert ut. Hver husholdning kunne krysse av for flere typer utsortert avfall. Noen husholdninger sorterer flere typer avfall. Derfor blir summen av husholdninger etter avfallstype større enn tallet på husholdninger som sorterer avfall i alt.

Bil - antall i husholdningen

Med å disponere bil menes å eie/leie bil eller ha mulighet til privat bruk av firmabil. Stasjonsvogn, kombinert bil og varebil som blir brukt til privatkjøring, er også regnet med i tallet på biler.

Familier - antall i husholdningen

Se *Familie* i avsnitt 4.1 og *Familietype* i avsnitt 4.3.

Husholdningstype (tallet på barn i husholdningen)

I tabellene er husholdningene delt inn i enperson- og flerpersonhusholdninger. Flerpersonhusholdninger er videre delt inn i husholdninger med og uten barn.

Vårt begrep *Barn* omfatter ugifte hjemmeboende barn under 18 år som er registrert bosatt i familien til minst en av foreldrene eller andre foresatte. Eldre barn som bor hjemme, er ikke regnet inn i tallet på barn i husholdningen. Husholdninger der alle de hjemmeboende barna er 18 år eller eldre, blir derfor regnet til gruppen flerpersonhusholdninger uten barn.

Privat-/felleshusholdning

Gruppen *Privathusholdning* omfatter alle personer som er registrert bosatt i samme privatbolig.

Beboere (forpleide) som er registrert bosatt i aldershjem, pleiehjem, barnehjem o.l. tilhører en *Felleshusholdning*. Det er ikke innhentet husholdnings- og boligopplysninger for disse husholdningene.

5. Merknader til tabellene

Tabell 1

Tabell 1 gir sammenlignbare tall tilbake til 1875 etter kommuneinndelingen i 1990.

Vernepliktige - konsekvenser for sysselsettingstall
Oppgaver over de vernepliktige og sivilt tjenstepliktige er innhentet gjennom Forsvarets overkommando og Siviltjenesteadministrasjonen. På grunn av rapporteringsrutinene vil ikke alle oppgavene være kommet inn når kommuneheftene blir publisert.

Manglende oppgaver om verneplikts-/siviltjeneste

vil kunne påvirke sysselsettingstallene for kommunen. For kommunen som helhet vil utslagene bli svært små. Avviket vil bli størst for gruppen Menn 16 - 24 år.

I forhold til oppgavene gitt i skjemaet, vil personene dette gjelder f.eks. kunne få for få arbeids måneder i året, de vil kunne bli tildelt feil hovednæring og -yrke, eller de kan bli feilaktig gruppert som ikke yrkesaktive.

De fullstendige oppgavene om verneplikts- og siviltjeneste vil bli innarbeidet i det endelige folketellingsmaterialet.

Tabell 1. Folkemengde ved folketellingene 1875-1990, etter kommunegrensar pr. 3. november 1990

År	Folke- mengde	År	Folke- mengde	År	Folke- mengde	År	Folke- mengde
1875 ...	2985	1920 ...	2974	1960 ...	2671	1980 ...	3098
1900 ...	2923	1946 ...	2841	1970 ...	2747	1990 ...	3482

K i l d e: Folketellinger, materiale i SSB og Norsk samfunnsvitenskapelig datatjeneste (NSD).

Tabell 2. Folkemengde etter kjønn, ekteskapeleg status og alder. 3. november 1990

Alder	I alt	Menn					Kvinner				
		I alt	Ugifte	Gifte	Enkemenn	Separer- te og skilte	I alt	Ugifte	Gifte	Enker	Separer- te og skilte
I alt	3482	1803	890	785	41	87	1679	698	783	122	76
0 - 4	254	130	130	-	-	-	124	124	-	-	-
5 - 9	251	141	141	-	-	-	110	110	-	-	-
10 - 14	279	133	133	-	-	-	146	146	-	-	-
15 - 19	287	156	156	-	-	-	131	131	-	-	-
20 - 24	258	134	129	4	-	1	124	103	20	-	1
25 - 29	242	134	81	52	-	1	108	37	66	-	5
30 - 34	242	123	32	84	-	7	119	13	97	-	9
35 - 39	271	137	13	110	-	14	134	9	115	-	10
40 - 44	260	124	5	101	1	17	136	-	118	-	18
45 - 49	200	118	7	96	6	9	82	2	73	1	6
50 - 54	160	76	5	60	-	11	84	1	74	3	6
55 - 59	152	76	11	55	2	8	76	5	56	9	6
60 - 64	124	63	10	46	2	5	61	1	42	11	7
65 - 69	156	79	12	58	4	5	77	4	50	19	4
70 - 74	123	66	7	48	7	4	57	1	35	19	2
75 - 79	109	61	8	42	8	3	48	4	25	18	1
80 - 84	71	31	7	20	2	2	40	5	10	24	1
85 - 89	33	18	2	9	7	-	15	2	2	11	-
90 -	10	3	1	-	2	-	7	-	-	7	-
0 - 6	352	183	183	-	-	-	169	169	-	-	-
7 - 12	320	172	172	-	-	-	148	148	-	-	-
13 - 15	166	82	82	-	-	-	84	84	-	-	-
16 - 19	233	123	123	-	-	-	110	110	-	-	-
20 - 44	1273	652	260	351	1	40	621	162	416	-	43
45 - 66	704	373	37	288	12	36	331	10	264	30	27
67 -	434	218	33	146	28	11	216	15	103	92	6
16 - 24	491	257	252	4	-	1	234	213	20	-	1
25 - 39	755	394	126	246	-	22	361	59	278	-	24
40 - 66	964	497	42	389	13	53	467	10	382	30	45

Tabell 3. Hovedtall for utdanning. Personer 16-66 år etter yrkesaktivitet, arbeidstid i året, kjønn og utdanning¹.
 3. november 1989 - 2. november 1990

Kjønn og høyeste utdanning	I alt	Ikke yrkesaktive	Yrkesaktive					
			I alt	Heltid		Deltid		Både heltid og deltid i løpet av året
				Hele året	Deler av året	Hele året	Deler av året	
I alt	2210	538	1672	1018	196	266	135	57
Menn								
I alt	1148	212	936	720	127	31	34	24
Barne- og ungdomsskolenivå, 1-9 år i alt	324	79	245	175	38	9	18	5
Folkeskoleutdanning	139	50	89	70	9	3	6	1
9-årig ungdomsskole	127	23	104	58	25	6	11	4
Ungdomsskolenivå ellers	58	6	52	47	4	-	1	-
Gymnasnivå I, 10 år, i alt	255	50	205	154	36	8	7	-
Allment fagfelt	34	11	23	18	2	3	-	-
Industri, håndverk og teknikk	138	27	111	74	29	3	5	-
Samferdsel	9	1	8	8	-	-	-	-
Helsevern	-	-	-	-	-	-	-	-
Jordbruk, skogbruk og fiske	21	2	19	17	2	-	-	-
Gymnasnivå I ellers	53	9	44	37	3	2	2	-
Gymnasnivå II, 11 - 12 år, i alt	383	41	342	271	46	6	6	13
Allment fagfelt	64	10	54	43	6	2	1	2
Administrasjon og økonomi	44	4	40	30	8	-	1	1
Industri, håndverk og teknikk	145	11	134	100	22	2	3	7
Samferdsel	29	5	24	17	5	1	-	1
Helsevern	-	-	-	-	-	-	-	-
Jordbruk, skogbruk og fiske	79	2	77	70	4	1	1	1
Tjenesteyting og forsvar	21	9	12	10	1	-	-	1
Gymnasnivå II ellers	1	-	1	1	-	-	-	-
Universitets- og høgskolenivå I, 13 - 14 år, i alt	64	7	57	49	3	3	-	2
Undervisning	3	1	2	2	-	-	-	-
Administrasjon, økonomi, samfunnsvitenskap og jus	11	-	11	10	1	-	-	-
Naturvitenskap og teknikk	25	-	25	22	1	-	-	2
Helsevern	-	-	-	-	-	-	-	-
Universitets- og høgskolenivå I ellers	25	6	19	15	1	3	-	-
Universitets- og høgskolenivå II, III og forskernivå, over 14 år, i alt	66	3	63	59	3	-	1	-
Undervisning	22	1	21	21	-	-	-	-
Administrasjon, økonomi, samfunnsvitenskap og jus	13	-	13	12	1	-	-	-
Naturvitenskap og teknikk	10	1	9	8	1	-	-	-
Universitets- og høgskolenivå II, III og forskernivå ellers	21	1	20	18	1	-	1	-
Uoppgitt, ingen utdanning og utdanning på førskolenivå	56	32	24	12	1	5	2	4
Kvinner								
I alt	1062	326	736	298	69	235	101	33
Barne- og ungdomsskolenivå, 1-9 år i alt	286	129	157	60	9	56	26	6
Folkeskoleutdanning	108	63	45	20	3	15	6	1
9-årig ungdomsskole	117	51	66	18	5	25	14	4
Ungdomsskolenivå ellers	61	15	46	22	1	16	6	1
Gymnasnivå I, 10 år, i alt	393	115	278	119	10	99	42	8
Allment fagfelt	100	26	74	38	1	23	9	3
Industri, håndverk og teknikk	31	14	17	6	2	7	2	-
Samferdsel	3	1	2	1	-	1	-	-
Helsevern	29	3	26	9	1	14	2	-
Jordbruk, skogbruk og fiske	1	-	1	1	-	-	-	-
Gymnasnivå I ellers	229	71	158	64	6	54	29	5
Gymnasnivå II, 11 - 12 år, i alt	207	42	165	60	29	44	22	10
Allment fagfelt	92	17	75	27	8	19	16	5
Administrasjon og økonomi	46	8	38	13	10	9	3	3
Industri, håndverk og teknikk	12	1	11	3	3	4	-	1
Samferdsel	6	1	5	1	3	1	-	-
Helsevern	16	3	13	6	-	6	1	-

¹ Høyeste fullførte utdanning pr. 1. oktober 1989.

Tabell 3 (forts.). Hovedtall for utdanning. Personer 16-66 år etter yrkesaktivitet, arbeidstid i året, kjønn og utdanning¹. 3. november 1989 - 2. november 1990

Kjønn og høyeste utdanning	I alt	Ikke yrkesaktive	Yrkesaktive					
			I alt	Høltid		Deltid		Både høltid og deltid i løpet av året
				Hele året	Deler av året	Hele året	Deler av året	
Gymnasnivå II, 11-12 år (forts.)								
Jordbruk, skogbruk og fiske	9	2	7	2	2	1	1	1
Tjenesteyting og forsvar	19	6	13	6	2	4	1	-
Gymnasnivå II ellers	7	4	3	2	1	-	-	-
Universitets- og høgskolenivå I, 13 - 14 år, i alt	71	5	66	26	8	21	7	4
Undervisning	15	1	14	5	1	2	5	1
Administrasjon, økonomi, samfunnsvitenskap og jus	18	2	16	9	2	1	2	2
Naturvitenskap og teknikk	2	-	2	-	-	2	-	-
Helsevern	25	-	25	8	3	14	-	-
Universitets- og høgskolenivå I ellers	11	2	9	4	2	2	-	1
Universitets- og høgskolenivå II, III og forskernivå, over 14 år, i alt	53	4	49	25	6	13	2	3
Undervisning	36	2	34	19	4	9	1	1
Administrasjon, økonomi, samfunnsvitenskap og jus	4	-	4	3	1	-	-	-
Naturvitenskap og teknikk	2	1	1	-	1	-	-	-
Universitets- og høgskolenivå II, III og forskernivå ellers	11	1	10	3	-	4	1	2
Uoppgitt, ingen utdanning og utdanning på førskolenivå	52	31	21	8	7	2	2	2

¹ Se note 1, siden foran.

Tabell 4. Personer 16 år og over. Hovedtall for yrkesaktivitet i året 3. november 1989 - 2. november 1990

	I alt	Ikke yrkesaktive	Yrkesaktive			Prosent yrkesaktive		
			I alt	Menn	Kvinner	I alt	Menn	Kvinner
I alt	2644	930	1714	965	749	64,8	70,6	58,6
Alder								
16-19	233	108	125	68	57	53,6	55,3	51,8
20-24	258	69	189	105	84	73,3	78,4	67,7
25-29	242	46	196	119	77	81,0	88,8	71,3
30-39	513	74	439	247	192	85,6	95,0	75,9
40-49	460	61	399	219	180	86,7	90,5	82,6
50-59	312	88	224	117	107	71,8	77,0	66,9
60-66	192	92	100	61	39	52,1	59,2	43,8
67-69	88	70	18	11	7	20,5	28,2	14,3
70-	346	322	24	18	6	6,9	10,1	3,6
Ekteskapelig status								
Ugifte	750	264	486	305	181	64,8	67,3	60,9
Gifte	1568	478	1090	591	499	69,5	75,3	63,7
Før gifte	326	188	138	69	69	42,3	53,9	34,8
Familietype								
Enslige	501	254	247	170	77	49,3	58,0	37,0
Ektepar uten ugifte barn	478	284	194	98	96	40,6	41,0	40,2
Ektepar med ugifte barn	1444	313	1131	642	489	78,3	84,6	71,4
Mor/far med ugifte barn	221	79	142	55	87	64,3	73,3	59,6
Utdanning								
Barne- og ungdomsskolenivå	873	452	421	259	162	48,2	55,8	39,6
Gymnasnivå	1393	382	1011	561	450	72,6	79,8	65,2
Universitets- og høgskolenivå	265	28	237	121	116	89,4	87,7	91,3
Uoppgitt, ingen utdanning eller utdanning på førskolenivå	113	68	45	24	21	39,8	39,3	40,4

Tabell 5. Hovedtall for yrkesaktive i året 3. november 1989 - 2. november 1990

	I alt	Menn			Kvinner				Prosent	
		I alt	16-24	25-66	67-	I alt	16-24	25-66		67-
I alt	1714	965	173	763	29	749	141	595	13	100,0
Næring										
Jordbruk, skogbruk, fiske og fangst	215	153	25	106	22	62	6	50	6	12,5
Oljeutvinning og bergverksdrift	6	5	-	5	-	1	-	1	-	0,4
Industri	297	212	29	182	1	85	17	68	-	17,3
Kraft- og vannforsyning	12	11	1	10	-	1	-	1	-	0,7
Bygge- og anleggsvirksomhet	180	165	42	121	2	15	2	13	-	10,5
Varehandel, hotell- og restaurantvirksomhet	291	127	36	91	-	164	65	98	1	17,0
Transport, lagring, post og telekommunikasjoner	115	78	8	68	2	37	7	29	1	6,7
Bank- og finansieringsvirksomhet, forsikringsvirksomhet, eiendomsdrift og forretningsmessig tjenesteyting	91	50	3	47	-	41	3	38	-	5,3
Offentlig, sosial og privat tjenesteyting	507	164	29	133	2	343	41	297	5	29,6
Yrkesfelt										
Teknisk, vitenskapelig, humanistisk og kunstnerisk arbeid	305	137	9	128	-	168	16	151	1	17,8
Administrasjons- og forvaltningsarbeid, bedrifts- og organisasjonsledelse	56	36	1	35	-	20	2	18	-	3,3
Kontorarbeid	140	22	3	19	-	118	14	103	1	8,2
Handelsarbeid	175	71	12	59	-	104	38	64	2	10,2
Jordbruks-, skogbruks- og fiskearbeid ..	213	152	24	107	21	61	7	49	5	12,4
Gruve- og sprengingsarbeid m.m.	11	11	1	10	-	-	-	-	-	0,6
Transport- og kommunikasjonsarbeid ..	124	96	16	78	2	28	5	22	1	7,2
Industri-, bygge- og anleggsarbeid	448	369	81	284	4	79	19	60	-	26,1
Servicearbeid og militært arbeid	242	71	26	43	2	171	40	128	3	14,1
Yrkesstatus										
Ansatt	1451	774	157	611	6	677	139	528	10	84,7
Selvstendig	222	173	5	152	16	49	1	47	1	13,0
Familiemedlem uten fast lønn	41	18	11	-	7	23	1	20	2	2,4
Arbeidstid i året¹										
Bare heltid, i alt	1234	862	130	717	15	372	69	298	5	72,0
Bare deltid, i alt	421	77	32	33	12	344	61	275	8	24,6
Både heltid og deltid, i alt	59	26	11	13	2	33	11	22	-	3,4
Yrkesaktiv i 12 måneder										
Heltid	1033	731	69	651	11	302	38	260	4	60,3
Deltid	273	34	16	15	3	239	32	203	4	15,9
Både heltid og deltid i perioden	34	18	7	10	1	16	3	13	-	2,0
Heltid 0 - 3 måneder	6	1	1	-	-	5	-	5	-	0,4
Heltid 4 - 6 måneder	12	7	3	4	-	5	1	4	-	0,7
Heltid 7 - 9 måneder	11	6	-	5	1	5	1	4	-	0,6
Heltid 10 - 11 måneder	5	4	3	1	-	1	1	-	-	0,3
Yrkesaktiv i 6-11 måneder										
Heltid	110	75	29	42	4	35	11	24	-	6,4
Deltid	89	17	7	6	4	72	14	56	2	5,2
Både heltid og deltid i perioden	20	5	3	1	1	15	8	7	-	1,2
Yrkesaktiv i 1-5 måneder										
Heltid	91	56	32	24	-	35	20	14	1	5,3
Deltid	59	26	9	12	5	33	15	16	2	3,4
Både heltid og deltid i perioden	5	3	1	2	-	2	-	2	-	0,3
Avtalt arbeidstid i uka										
Ikke yrkesaktiv i uka	210	101	38	49	14	109	45	56	8	12,3
1- 9 timer	91	28	18	9	1	63	21	40	2	5,3
10-19 timer	150	17	7	8	2	133	15	117	1	8,8
20-29 timer	165	26	3	19	4	139	10	129	-	9,6
30-34 timer	85	34	7	25	2	51	6	45	-	5,0
35-39 timer	700	503	74	428	1	197	38	157	2	40,8
40 timer og over	313	256	26	225	5	57	6	51	-	18,3

¹ Heltid er samlet arbeidstid på 30 timer eller mer i uka (alle arbeidsforhold), noe som svarer til 120 timer eller mer over en fireukersperiode.

Tabell 6. Yrkesaktive 16 år og over, etter alder og næring/yrkesfelt. 3. november 1989 - 2. november 1990

	I alt	Alder									Pro- sent yrkes- aktive
		16-19	20-24	25-29	30-39	40-49	50-59	60-66	67-69	70-	
I alt	1714	125	189	196	439	399	224	100	18	24	100,0
Næring											
Jordbruk	208	20	10	12	30	37	36	36	9	18	12,1
Skogbruk	7	1	-	-	3	-	2	-	-	1	0,4
Fiske og fangst	-	-	-	-	-	-	-	-	-	-	-
Oljeutvinning og bergverksdrift	6	-	-	-	2	3	1	-	-	-	0,4
Industri i alt	297	7	39	47	76	65	47	15	1	-	17,3
Næringsmiddel-, drikkevare- og tobakksindustri	77	4	16	11	13	13	16	4	-	-	4,5
Tekstil-, beklednings-, lær- og lærvareindustri	10	1	2	-	3	4	-	-	-	-	0,6
Trevareindustri	35	1	1	3	9	10	6	4	1	-	2,0
Treforedling, grafisk industri og forlag	22	-	4	1	5	8	3	1	-	-	1,3
Kjemisk industri, mineral-, olje-, kull-, gummi- og plastindustri	9	-	-	1	3	2	1	2	-	-	0,5
Keramikk- og glassindustri	14	-	3	4	4	2	1	-	-	-	0,8
Metallindustri	6	-	-	1	4	-	1	-	-	-	0,4
Verkstedindustri	112	1	12	24	34	23	16	2	-	-	6,5
Industri ellers	12	-	1	2	1	3	3	2	-	-	0,7
Kraft- og vannforsyning	12	-	1	1	4	5	1	-	-	-	0,7
Bygge- og anleggsvirksomhet	180	17	27	27	53	36	14	4	1	1	10,5
Varehandel	256	39	41	32	55	52	29	7	-	1	14,9
Hotell- og restaurantdrift	35	11	10	5	3	1	5	-	-	-	2,0
Landtransport	46	1	4	4	10	15	6	4	1	1	2,7
Sjøtransport	16	-	2	3	1	6	4	-	-	-	0,9
Transport ellers, lagring, post og telekommunikasjoner	53	3	5	9	16	13	3	3	1	-	3,1
Bank- og finansieringsvirksomhet	31	-	3	4	6	10	8	-	-	-	1,8
Forsikringsvirksomhet, eiendomsdrift og forretningsmessig tjenesteyting	60	2	1	11	27	14	4	1	-	-	3,5
Offentlig administrasjon, forsvar, politi og rettsvesen	90	1	10	8	27	27	12	5	-	-	5,3
Renovasjon og rengjøring	13	1	2	2	4	1	3	-	-	-	0,8
Undervisning og forskningsvirksomhet	113	3	4	4	25	51	19	5	2	-	6,6
Helse- og sosialtjenester	241	12	22	18	84	55	27	18	3	2	14,1
Kulturell tjenesteyting, underholdning og sport	18	2	3	4	5	-	2	2	-	-	1,1
Personlig tjenesteyting	32	5	5	5	8	8	1	-	-	-	1,9
Yrkesfelt											
Teknisk, vitenskapelig, humanistisk og kunstnerisk arbeid	305	6	19	34	103	97	29	16	1	-	17,8
Administrasjons- og forvaltningsarbeid, bedrifts- og organisasjonsledelse i alt	56	-	3	4	22	21	4	2	-	-	3,3
Offentlig administrasjons- og forvaltningsarbeid	20	-	-	1	10	5	2	2	-	-	1,2
Bedrifts- og organisasjonsledelse	36	-	3	3	12	16	2	-	-	-	2,1
Kontorarbeid	140	7	10	16	50	41	12	3	-	1	8,2
Handelsarbeid	175	24	26	12	34	42	30	5	1	1	10,2
Jordbruks-, skogbruks- og fiskearbeid	213	22	9	12	31	39	38	36	8	18	12,4
Gruve- og sprengningsarbeid m.m.	11	-	1	2	5	1	2	-	-	-	0,6
Transport og kommunikasjonsarbeid	124	7	14	20	30	28	15	7	2	1	7,2
Industri-, bygge- og anleggsarbeid i alt	448	31	69	70	114	91	52	17	2	2	26,1
Jern- og metallvarearbeid	116	3	11	24	34	24	19	1	-	-	6,8
Elektroarbeid	35	1	3	6	16	6	2	1	-	-	2,0
Trearbeid	93	10	16	11	24	17	7	4	2	2	5,4
Næringsmiddelarbeid	56	4	13	5	6	11	12	5	-	-	3,3
Maskin- og motordrift	22	1	2	5	5	6	3	-	-	-	1,3
Laste-, losse- og lagerarbeid	29	4	3	8	6	7	-	1	-	-	1,7
Industri-, bygge- og anleggsarbeid ellers	97	8	21	11	23	20	9	5	-	-	5,7
Servicearbeid og militært arbeid	242	28	38	26	50	39	42	14	4	1	14,1

Tabell 7. Yrkesaktive 16 år og over, etter kjønn, arbeidstid i året og næring/yrkesfelt. 3. november 1989 - 2. november 1990

	I alt	Yrkesaktiv i 12 måneder			Yrkesaktiv i 6-11 måneder		Yrkesaktiv i 1-5 måneder			
		Heltid ¹	Deltid ¹	Både heltid og deltid i perioden	Heltid	Deltid	Både heltid og deltid i perioden	Heltid	Deltid	Både heltid og deltid i perioden
Yrkesaktive i alt	1714	1033	273	34	110	89	20	91	59	5
Menn i alt	965	731	34	18	75	17	5	56	26	3
Næring										
Jordbruk	146	106	10	1	3	6	2	5	13	-
Skogbruk	7	4	-	-	1	-	-	1	1	-
Fiske og fangst	-	-	-	-	-	-	-	-	-	-
Oljeutvinning og bergverksdrift	5	5	-	-	-	-	-	-	-	-
Industri i alt	212	165	3	3	23	2	2	9	5	-
Næringsmiddel-, drikkevare- og tobakksindustri	37	29	-	-	4	-	-	3	1	-
Tekstil-, beklædnings-, lær- og lærvareindustri	5	2	1	-	1	-	1	-	-	-
Trevareindustri	31	22	-	1	2	2	-	3	1	-
Treforedling, grafisk industri og forlag	12	9	1	1	1	-	-	-	-	-
Kjemisk industri, mineral-, olje-, kull-, gummi- og plastindustri	9	9	-	-	-	-	-	-	-	-
Keramikk- og glassindustri	12	9	-	-	2	-	-	-	1	-
Metallindustri	6	2	-	-	2	-	-	1	1	-
Verkstedindustri	90	74	1	1	10	-	1	2	1	-
Industri ellers	10	9	-	-	1	-	-	-	-	-
Kraft- og vannforsyning	11	10	-	-	-	-	-	1	-	-
Bygge- og anleggsvirksomhet	165	116	5	2	26	1	-	12	2	1
Varehandel	119	94	3	4	8	2	-	6	2	-
Hotell- og restaurantdrift	8	4	-	-	-	2	-	2	-	-
Landtransport	41	34	2	2	1	-	-	2	-	-
Sjøtransport	14	8	-	-	1	-	-	4	-	1
Transport ellers, lagring, post og telekommunikasjoner	23	21	2	-	-	-	-	-	-	-
Bank- og finansieringsvirksomhet	11	9	-	-	-	1	-	1	-	-
Forsikringsvirksomhet, eiendomsdrift og forretningsmessig tjenesteyting	39	28	4	2	1	-	-	4	-	-
Offentlig administrasjon, forsvar, politi og rettsvesen	55	43	1	1	4	1	-	4	1	-
Renovasjon og rengjøring	7	6	-	1	-	-	-	-	-	-
Undervisning og forskningsvirksomhet	37	34	-	-	1	-	-	1	1	-
Helse- og sosialtjenester	33	23	4	-	3	-	-	3	-	-
Kulturell tjenesteyting, underholdning og sport	10	5	-	1	2	2	-	-	-	-
Personlig tjenesteyting	22	16	-	1	1	-	1	1	1	1
Yrkesfelt										
Teknisk, vitenskapelig, humanistisk og kunstnerisk arbeid	137	118	2	1	7	2	-	6	1	-
Administrasjons- og forvaltningsarbeid, bedrifts- og organisasjonsledelse i alt	36	29	-	-	3	-	-	3	1	-
Offentlig administrasjons- og forvaltningsarbeid	11	10	-	-	-	-	-	-	1	-
Bedrifts- og organisasjonsledelse	25	19	-	-	3	-	-	3	-	-
Kontorarbeid	22	19	2	-	-	-	-	1	-	-
Handelsarbeid	71	59	2	2	-	1	-	5	1	1
Jordbruks-, skogbruks- og fiskearbeid	152	110	11	1	4	6	2	4	14	-
Gruve- og sprengningsarbeid m.m.	11	10	-	-	-	-	-	-	1	-
Transport og kommunikasjonsarbeid	96	74	4	2	10	-	-	5	-	1
Industri-, bygge- og anleggsarbeid i alt	369	272	8	7	45	4	3	22	8	-
Jern- og metallvarearbeid	107	85	3	2	10	-	1	4	2	-
Elektroarbeid	34	27	-	1	3	1	1	1	-	-
Trearbeid	91	65	2	2	12	1	-	8	1	-
Næringsmiddelarbeid	24	17	-	1	2	-	-	2	2	-
Maskin- og motordrift	21	18	-	1	2	-	-	-	-	-
Laste-, losse- og lagerarbeid	22	19	-	-	1	-	-	2	-	-
Industri-, bygge- og anleggsarbeid ellers	70	41	3	-	15	2	1	5	3	-
Servicearbeid og militært arbeid	71	40	5	5	6	4	-	10	-	1

¹ Heltid er samlet arbeidstid på 30 timer eller mer i uka (alle arbeidsforhold), noe som svarer til 120 timer eller mer over en fireukersperiode.

Tabell 7 (forts.). Yrkesaktive 16 år og over, etter kjønn, arbeidstid i året og næring/yrkesfelt. 3. november 1989 - 2. november 1990

	I alt	Yrkesaktiv i 12 måneder			Yrkesaktiv i 6-11 måneder			Yrkesaktiv i 1-5 måneder		
		Heltid ¹	Deltid ¹	Både heltid og deltid i perioden	Heltid	Deltid	Både heltid og deltid i perioden	Heltid	Deltid	Både heltid og deltid i perioden
Kvinner i alt	749	302	239	16	35	72	15	35	33	2
Næring										
Jordbruk	62	31	14	-	2	9	-	2	4	-
Skogbruk	-	-	-	-	-	-	-	-	-	-
Fiske og fangst	-	-	-	-	-	-	-	-	-	-
Oljeutvinning og bergverksdrift	1	-	1	-	-	-	-	-	-	-
Industri i alt	85	40	18	4	4	12	-	6	1	-
Næringsmiddel-, drikkevare- og tobakksindustri	40	19	7	1	2	6	-	4	1	-
Tekstil-, beklednings-, lær- og lærvareindustri	5	1	3	1	-	-	-	-	-	-
Trevareindustri	4	-	2	-	-	1	-	1	-	-
Treforedling, grafisk industri og forlag	10	4	4	1	-	1	-	-	-	-
Kjemisk industri, mineral-, olje-, kull-, gummi- og plastindustri	-	-	-	-	-	-	-	-	-	-
Keramikk- og glassindustri	2	2	-	-	-	-	-	-	-	-
Metallindustri	-	-	-	-	-	-	-	-	-	-
Verkstedindustri	22	13	2	1	2	3	-	1	-	-
Industri ellers	2	1	-	-	-	1	-	-	-	-
Kraft- og vannforsyning	1	1	-	-	-	-	-	-	-	-
Bygge- og anleggsvirksomhet	15	6	7	-	1	-	1	-	-	-
Varehandel	137	54	46	2	5	13	4	7	6	-
Hotell- og restaurantdrift	27	6	6	1	3	2	1	5	3	-
Landtransport	5	3	2	-	-	-	-	-	-	-
Sjøtransport	2	2	-	-	-	-	-	-	-	-
Transport ellers, lagring, post og telekommunikasjoner	30	10	10	3	1	5	-	-	1	-
Bank- og finansieringsvirksomhet	20	11	4	1	-	2	-	1	1	-
Forsikringsvirksomhet, eiendomsdrift og foretningmessig tjenesteyting	21	11	5	-	1	-	1	2	1	-
Offentlig administrasjon, forsvar, politi og rettsvesen	35	14	11	3	3	-	-	3	1	-
Renovasjon og rengjøring	6	1	2	-	1	2	-	-	-	-
Undervisning og forskningsvirksomhet	76	34	25	-	2	4	2	2	5	2
Helse- og sosialtjenester	208	71	83	2	11	19	6	6	10	-
Kulturell tjenesteyting, underholdning og sport	8	2	2	-	-	3	-	1	-	-
Personlig tjenesteyting	10	5	3	-	1	1	-	-	-	-
Yrkesfelt										
Teknisk, vitenskapelig, humanistisk og kunstnerisk arbeid	168	69	58	1	8	11	7	6	7	1
Administrasjons- og forvaltningsarbeid, bedrifts- og organisasjonsledelse i alt	20	11	7	-	2	-	-	-	-	-
Offentlig administrasjons- og forvaltningsarbeid	9	5	3	-	1	-	-	-	-	-
Bedrifts- og organisasjonsledelse	11	6	4	-	1	-	-	-	-	-
Kontorarbeid	118	52	39	8	4	8	2	3	2	-
Handelsarbeid	104	41	32	1	4	10	4	6	6	-
Jordbruks-, skogbruks- og fiskearbeid	61	31	13	-	2	7	1	3	4	-
Gruve- og sprengningsarbeid m.m.	-	-	-	-	-	-	-	-	-	-
Transport og kommunikasjonsarbeid	28	8	11	3	1	3	-	1	1	-
Industri-, bygge- og anleggsarbeid i alt	79	43	13	2	4	10	-	6	1	-
Jern- og metallvarearbeid	9	3	2	1	1	1	-	1	-	-
Elektroarbeid	1	-	-	-	1	-	-	-	-	-
Trearbeid	2	-	1	-	-	-	-	1	-	-
Næringsmiddelarbeid	32	16	4	1	2	6	-	2	1	-
Maskin- og motordrift	1	-	1	-	-	-	-	-	-	-
Laste-, losse- og lagerarbeid	7	5	1	-	-	1	-	-	-	-
Industri-, bygge- og anleggsarbeid ellers	27	19	4	-	-	2	-	2	-	-
Servicearbeid og militært arbeid	171	47	66	1	10	23	1	10	12	1

¹ Se note 1, siden foran.

Tabell 8. Hovedtall for yrkesaktive i uka 27. oktober - 2. november 1990, etter vanlig/avtalt arbeidstid

	I alt	Menn					Kvinner				
		I alt	1-19 timer	20-29 timer	30-39 timer	40 timer og over	I alt	1-19 timer	20-29 timer	30-39 timer	40 timer og over
I alt	1504	864	45	26	537	256	640	196	139	248	57
Alder											
16-19	85	49	17	3	25	4	36	28	3	5	-
20-24	146	86	8	-	56	22	60	8	7	39	6
25-29	170	110	2	2	87	19	60	13	14	23	10
30-39	414	237	6	7	151	73	177	55	50	58	14
40-49	381	211	6	6	110	89	170	40	31	81	18
50-59	207	108	3	2	73	30	99	36	25	31	7
60-66	81	48	-	2	32	14	33	13	9	9	2
67-69	11	7	2	1	1	3	4	3	-	1	-
70-	9	8	1	3	2	2	1	-	-	1	-
Ekteskapelig status											
Ugifte	380	255	28	8	164	55	125	41	14	58	12
Gifte	997	545	16	15	332	182	452	137	111	163	41
Før gifte	127	64	1	3	41	19	63	18	14	27	4
Familietype											
Enslige	217	152	3	6	108	35	65	13	12	31	9
Ektepar uten ugifte barn ..	166	82	2	2	53	25	84	19	15	40	10
Ektepar med ugifte barn ..	1002	582	37	15	345	185	420	141	98	148	33
Mor/far med ugifte barn ...	119	48	3	3	31	11	71	23	14	29	5
Utdanning											
Barne- og ungdomsskolenivå	359	222	17	13	138	54	137	61	22	42	12
Gymnasnivå	894	509	20	10	326	153	385	107	90	155	33
Universitets- og høgskolenivå	214	112	1	3	65	43	102	24	23	44	11
Uoppgitt, ingen utdanning eller utdanning på førskolenivå	37	21	7	-	8	6	16	4	4	7	1
Utført arbeidstid i uka											
Var ikke på arbeid	25	12	3	-	3	6	13	5	4	2	2
1 - 19 timer	235	49	37	2	7	3	186	168	14	2	2
20 - 29 timer	167	33	-	24	6	3	134	14	111	9	-
30 - 39 timer	707	466	2	-	451	13	241	8	8	221	4
40 timer og over	370	304	3	-	70	231	66	1	2	14	49

Tabell 9. Yrkesaktive 16 år og over i uka 27. oktober - 2. november 1990, etter kjønn, vanlig/avtalt arbeidstid og næring/yrkesfelt

	I alt	Menn					Kvinner				
		I alt	1-19 timer	20-29 timer	30-39 timer	40 timer og over	I alt	1-19 timer	20-29 timer	30-39 timer	40 timer og over
I alt	1504	864	45	26	537	256	640	196	139	248	57
Næring											
Jordbruk	156	113	8	6	27	72	43	14	8	7	14
Skogbruk	7	7	-	1	3	3	-	-	-	-	-
Fiske og fangst	-	-	-	-	-	-	-	-	-	-	-
Oljeutvinning og bergverksdrift	6	5	-	-	3	2	1	1	-	-	-
Industri i alt	273	198	8	-	162	28	75	12	12	48	3
Næringsmiddel-, drikkevare- og tobakksindustri	69	34	-	-	30	4	35	3	6	25	1
Tekstil-, beklednings-, lær- og lærvareindustri	9	5	2	-	2	1	4	1	2	1	-
Trevareindustri	31	27	3	-	19	5	4	3	1	-	-
Treforedling, grafisk industri og forlag	20	11	1	-	8	2	9	1	2	5	1
Kjemisk industri, mineral-, olje-, kull-, gummi- og plastindustri	9	9	-	-	8	1	-	-	-	-	-
Keramikk- og glassindustri	14	12	-	-	11	1	2	-	-	2	-
Metallindustri	5	5	1	-	3	1	-	-	-	-	-
Verkstedindustri	104	85	1	-	71	13	19	3	1	14	1
Industri ellers	12	10	-	-	10	-	2	1	-	1	-
Kraft- og vannforsyning	11	10	-	-	10	-	1	-	1	-	-
Bygge- og anleggsvirksomhet	161	148	3	2	111	32	13	4	3	5	1
Varehandel	227	112	10	2	70	30	115	35	23	42	15
Hotell- og restaurantdrift	24	5	-	-	3	2	19	7	2	9	1
Landtransport	43	38	2	4	16	16	5	-	2	2	1
Sjøtransport	13	11	2	-	2	7	2	-	-	1	1
Transport ellers, lagring, post og telekommunikasjoner	47	22	2	-	18	2	25	8	7	8	2
Bank- og finansieringsvirksomhet	27	10	-	2	6	2	17	-	2	12	3
Forsikringsvirksomhet, eiendomsdrift og forretningsmessig tjenesteyting ..	54	35	4	1	12	18	19	4	6	9	-
Offentlig administrasjon, forsvar, politi og rettsvesen	79	49	1	-	34	14	30	9	11	9	1
Renovasjon og rengjøring	11	7	-	-	5	2	4	2	-	1	1
Undervisning og forskningsvirksomhet	107	37	1	5	19	12	70	26	19	19	6
Helse- og sosialtjenester	215	29	3	2	19	5	186	66	41	72	7
Kulturell tjenesteyting, underholdning og sport	14	7	1	1	2	3	7	5	-	1	1
Personlig tjenesteyting	29	21	-	-	15	6	8	3	2	3	-
Yrkesfelt											
Teknisk, vitenskapelig, humanistisk og kunstnerisk arbeid	282	128	3	7	83	35	154	45	34	64	11
Administrasjons- og forvaltningsarbeid, bedrifts- og organisasjonsledelse i alt	51	34	1	-	20	13	17	2	5	7	3
Offentlig administrasjons- og forvaltningsarbeid	18	10	-	-	9	1	8	1	3	3	1
Bedrifts- og organisasjonsledelse ..	33	24	1	-	11	12	9	1	2	4	2
Kontorarbeid	126	21	3	-	15	3	105	25	22	55	3
Handelsarbeid	153	65	7	3	28	27	88	26	19	30	13
Jordbruks-, skogbruks- og fiskearbeid ..	162	120	9	6	31	74	42	14	8	6	14
Gruve- og sprengningsarbeid m.m. ..	11	11	-	-	7	4	-	-	-	-	-
Transport og kommunikasjonsarbeid ..	112	89	5	4	53	27	23	7	9	5	2
Industri-, bygge- og anleggsarbeid i alt	409	339	12	4	268	55	70	9	8	48	5
Jern- og metallvarearbeid	110	103	2	-	88	13	7	-	2	5	-
Elektroarbeid	33	33	1	-	28	4	-	-	-	-	-
Trearbeid	80	78	1	2	57	18	2	1	1	-	-
Næringsmiddelarbeid	50	22	1	-	18	3	28	3	4	20	1
Maskin- og motordrift	20	19	-	-	16	3	1	-	-	1	-
Laste-, losse- og lagerarbeid	29	22	3	-	14	5	7	-	-	7	-
Industri-, bygge- og anleggsarbeid ellers	87	62	4	2	47	9	25	5	1	15	4
Servicearbeid og militært arbeid	198	57	5	2	32	18	141	68	34	33	6

Tabell 10. Yrkesaktive 16 år og over med fast oppmøteplass på arbeid i uka 27. oktober - 2. november 1990, etter tallet på arbeidsreiser, reisetid og yrkesfelt/oppmøteplass

	I alt	Reiste ikke	Reiste 1 gang			Reiste 2-3 ganger			Reiste 4 ganger eller flere		
			Reise- tid under 45 min	Reise- tid 45-89 min	Reise- tid 90 min og over	Reise- tid under 45 min	Reise- tid 45-89 min	Reise- tid 90 min og over	Reise- tid under 45 min	Reise- tid 45-89 min	Reise- tid 90 min og over
I alt	1372	232	38	-	12	156	4	5	870	29	26
Yrkesfelt											
Teknisk, vitenskapelig, humanistisk og kunstnerisk arbeid	256	16	7	-	-	40	-	2	180	7	4
Administrasjons- og forvaltningsarbeid, bedrifts- og organisasjonsledelse i alt	43	9	-	-	-	2	-	-	30	1	1
Offentlig administrasjons- og forvaltningsarbeid	17	1	-	-	-	2	-	-	13	-	1
Bedrifts- og organisasjonsledelse	26	8	-	-	-	-	-	-	17	1	-
Kontorarbeid	120	4	5	-	2	31	-	-	72	3	3
Handelsarbeid	142	8	6	-	-	33	-	1	91	2	1
Jordbruks- skogbruks- og fiskearbeid	154	125	-	-	-	4	-	-	24	1	-
Gruve- og sprengningsarbeid m.m.	9	5	-	-	-	-	-	-	4	-	-
Transport og kommunikasjonsarbeid	103	14	4	-	2	2	1	-	75	1	4
Industri-, bygge- og anleggsarbeid i alt	368	24	4	-	8	19	2	1	286	13	11
Jern- og metallvarearbeid	102	8	1	-	3	3	1	1	76	4	5
Elektroarbeid	29	2	-	-	-	2	-	-	23	1	1
Trearbeid	65	8	-	-	1	2	-	-	50	3	1
Næringsmiddelarbeid	50	2	-	-	1	9	-	-	37	1	-
Maskin- og motordrift	16	-	1	-	-	-	-	-	15	-	-
Laste-, losse og lagerarbeid	29	1	1	-	-	-	-	-	25	1	1
Industri-, bygge- og anleggsarbeid ellers	77	3	1	-	3	3	1	-	60	3	3
Servicearbeid og militært arbeid	177	27	12	-	-	25	1	1	108	1	2
Oppmøteplass og kjønn											
I bostedsfylket	1212	176	36	-	1	147	2	1	817	19	13
Menn	649	118	11	-	1	15	1	-	477	14	12
Kvinner	563	58	25	-	-	132	1	1	340	5	1
I bostedskommunen	390	165	10	-	-	39	1	-	172	1	2
Menn	209	110	3	-	-	3	1	-	90	1	1
Kvinner	181	55	7	-	-	36	-	-	82	-	1
0704 Tønsberg	495	4	14	-	-	54	1	-	407	9	6
Menn	258	2	3	-	-	8	-	-	235	4	6
Kvinner	237	2	11	-	-	46	1	-	172	5	-
0716 Våle	148	4	8	-	-	33	-	-	102	1	-
Menn	60	3	2	-	-	3	-	-	51	1	-
Kvinner	88	1	6	-	-	30	-	-	51	-	-
0702 Holmestrand	45	-	1	-	-	7	-	-	35	1	1
Menn	32	-	1	-	-	1	-	-	28	1	1
Kvinner	13	-	-	-	-	6	-	-	7	-	-
0701 Borrø	34	-	-	-	-	3	-	-	30	-	1
Menn	29	-	-	-	-	-	-	-	28	-	1
Kvinner	5	-	-	-	-	3	-	-	2	-	-
Andre kommuner i fylket	100	3	3	-	1	11	-	1	71	7	3
Menn	61	3	2	-	1	-	-	-	45	7	3
Kvinner	39	-	1	-	-	11	-	1	26	-	-
Utenfor fylket	75	28	2	-	10	2	2	3	9	8	11
Menn	61	22	2	-	8	-	2	3	8	7	9
Kvinner	14	6	-	-	2	2	-	-	1	1	2
0301 Oslo	21	1	-	-	5	-	-	3	2	-	10
Menn	15	-	-	-	3	-	-	3	1	-	8
Kvinner	6	1	-	-	2	-	-	-	1	-	2
0604 Kongsberg	7	-	-	-	-	1	-	-	5	1	-
Menn	6	-	-	-	-	-	-	-	5	1	-
Kvinner	1	-	-	-	-	1	-	-	-	-	-
0219 Bærum	5	2	-	-	1	-	-	-	-	1	1
Menn	4	1	-	-	1	-	-	-	-	1	1
Kvinner	1	1	-	-	-	-	-	-	-	-	-
0220 Asker	5	-	1	-	-	-	-	-	1	3	-
Menn	4	-	1	-	-	-	-	-	1	2	-
Kvinner	1	-	-	-	-	-	-	-	-	1	-
Andre steder utenfor fylket	37	25	1	-	4	1	2	-	1	3	-
Menn	32	21	1	-	4	-	2	-	1	3	-
Kvinner	5	4	-	-	-	1	-	-	-	-	-
Uoppgitt oppmøteplass	85	28	-	-	1	7	-	1	44	2	2
Menn	64	25	-	-	1	2	-	1	32	1	2
Kvinner	21	3	-	-	-	5	-	-	12	1	-

Tabell 11. Yrkesaktive 16 år og over med fast arbeidsreise i uka 27. oktober - 2. november 1990, etter reisemåte, oppmøteplass, tallet på arbeidsreiser, reisetid og etter reisemåte, kjønn og alder

	I alt	Ett transportmiddel						To eller flere transportmidler		
		Bil	Buss	Tog, trikk, T-bane	Båt	Sykkel, gange over 10 min	Annet	Kollektiv transport og/eller sykkel, gange over 10 min	Kollektiv transport og bil	Andre kombinasjoner
I alt	1140	933	41	3	1	61	29	5	35	32
Oppmøteplass, tallet på arbeidsreiser og reisetid										
Oppmøteplass i bostedskommunen	225	145	3	-	-	39	18	-	2	18
Reiste 1 gang	10	6	-	-	-	3	1	-	-	-
Under 45 min	10	6	-	-	-	3	1	-	-	-
45 - 89 min	-	-	-	-	-	-	-	-	-	-
90 min og over	-	-	-	-	-	-	-	-	-	-
Reiste 2 - 3 ganger	40	31	1	-	-	4	1	-	1	2
Under 45 min	39	30	1	-	-	4	1	-	1	2
45 - 89 min	1	1	-	-	-	-	-	-	-	-
90 min og over	-	-	-	-	-	-	-	-	-	-
Reiste 4 ganger eller flere	175	108	2	-	-	32	16	-	1	16
Under 45 min	172	106	2	-	-	31	16	-	1	16
45 - 89 min	1	1	-	-	-	-	-	-	-	-
90 min og over	2	1	-	-	-	1	-	-	-	-
Oppmøteplass utenfor bostedskommunen	858	742	34	3	1	20	10	5	31	12
Reiste 1 gang	39	25	7	1	-	2	1	-	1	2
Under 45 min	28	18	7	-	-	2	1	-	-	-
45 - 89 min	-	-	-	-	-	-	-	-	-	-
90 min og over	11	7	-	1	-	-	-	-	1	2
Reiste 2 - 3 ganger	117	100	5	-	-	3	1	1	4	3
Under 45 min	110	96	3	-	-	3	1	1	3	3
45 - 89 min	3	2	1	-	-	-	-	-	-	-
90 min og over	4	2	1	-	-	-	-	-	1	-
Reiste 4 ganger eller flere	702	617	22	2	1	15	8	4	26	7
Under 45 min	654	587	17	-	1	15	8	3	16	7
45 - 89 min	26	19	3	-	-	-	-	1	3	-
90 min og over	22	11	2	2	-	-	-	-	7	-
Uoppgitt oppmøteplass	57	46	4	-	-	2	1	-	2	2
Kjønn og alder										
Menn	609	521	13	1	-	22	18	4	14	16
16-19	39	26	4	-	-	2	6	-	1	-
20-24	64	57	1	-	-	2	2	-	1	1
25-29	93	83	4	1	-	1	-	1	1	2
30-39	173	152	2	-	-	5	6	-	5	3
40-49	145	121	1	-	-	10	2	1	4	6
50-59	66	55	1	-	-	2	2	1	2	3
60-66	25	23	-	-	-	-	-	1	-	1
67-69	1	1	-	-	-	-	-	-	-	-
70-	3	3	-	-	-	-	-	-	-	-
Kvinner	531	412	28	2	1	39	11	1	21	16
16-19	33	16	4	-	-	4	2	1	4	2
20-24	56	49	3	1	-	1	1	-	1	-
25-29	44	40	-	-	1	-	1	-	1	1
30-39	146	119	1	1	-	10	3	-	9	3
40-49	142	116	7	-	-	10	1	-	4	4
50-59	79	55	8	-	-	9	2	-	1	4
60-66	27	16	4	-	-	3	1	-	1	2
67-69	4	1	1	-	-	2	-	-	-	-
70-	-	-	-	-	-	-	-	-	-	-

Tabell 12. Boliger og bosatte. Hustype, tallet på rom, kjøkken. 3. november 1990

Tallet på rom på 6 m ² eller mer (kjøkken, gang, bad o.l. er ikke medregnet)	Boliger					Bosatte	
	I alt	Frittliggende enebolig eller vånings- hus til- knyttet gårdsdrift	Andre ene- og tomanns- boliger og småhus	Blokk, leiegård e.l.	Forret- nings- bygg, bygg for felles- hus- holdning e.l.	I alt	Pr. bolig
I alt	1252	1118	127	3	4	3463	2,8
1 rom	27	20	6	1	-	56	2,1
Med kjøkken 6 m ² eller større	16	13	3	-	-	30	1,9
Med kjøkken mindre enn 6 m ²	8	5	2	1	-	16	2,0
Uten kjøkken	3	2	1	-	-	10	3,3
2 rom	146	93	52	1	-	238	1,6
Med kjøkken 6 m ² eller større	111	75	36	-	-	176	1,6
Med kjøkken mindre enn 6 m ²	31	16	15	-	-	52	1,7
Uten kjøkken	4	2	1	1	-	10	2,5
3 rom	161	126	32	1	2	332	2,1
4 rom	304	282	21	-	1	798	2,6
5 rom	240	232	8	-	-	720	3,0
6 rom	180	173	6	-	1	606	3,4
7 rom	98	97	1	-	-	351	3,6
8 rom	41	41	-	-	-	146	3,6
9 rom eller flere	55	54	1	-	-	216	3,9

Tabell 13. Boliger, rom og bosatte, etter hustype. 3. november 1990

	I alt	Frittliggende enebolig eller våningshus tilknyttet gårdsdrift	Hus i kjede, røkkehus, terrassehus, vertikaldelt tomannsbolig	Horisontaldelt tomannsbolig eller annet boligbygg med mindre enn 3 etasjer	Blokk, leiegård e.l.	Forretningsbygg, bygg for fellesusholdning e.l.
Boliger i alt	1252	1118	77	50	3	4
Bosatte i alt	3463	3202	141	103	5	12
Bosatte pr. bolig	2,8	2,9	1,8	2,1	1,7	3,0
Rom i alt	5807	5403	218	164	6	16
Rom pr. bolig	4,6	4,8	2,8	3,3	2,0	4,0

Tabell 14. Boliger etter eieform og areal¹. Rom og bosatte, etter eieform. 3. november 1990

	I alt	Boligen eies			Boligen leies			
		I alt	Privat	Gjennom borettslag e.l.	I alt	Som tjeneste- bolig	For et avgrenset tidsrom	På andre vilkår
Boliger i alt	1252	989	954	35	263	20	45	198
Under 50 m ²	60	21	21	-	39	3	8	28
50 - 59 m ²	76	29	28	1	47	4	5	38
60 - 79 m ²	124	72	67	5	52	3	8	41
80 - 99 m ²	218	172	163	9	46	3	10	33
100 - 129 m ²	328	293	283	10	35	3	4	28
130 - 149 m ²	147	125	118	7	22	-	5	17
150 - 199 m ²	188	172	170	2	16	2	4	10
200 m ² eller mer	111	105	104	1	6	2	1	3
Bosatte i alt	3463	2938	2842	96	525	52	106	367
Bosatte pr. bolig	2,8	3,0	3,0	2,7	2,0	2,6	2,4	1,9
Rom i alt	5807	4912	4753	159	895	79	154	662
Rom pr. bolig	4,6	5,0	5,0	4,5	3,4	4,0	3,4	3,3

¹ Medregnet kjøkken, gang, bad o.l.

Tabell 15. Boliger etter tallet på rom og tallet på bosatte. 3. november 1990

Tallet på bosatte	I alt	Tallet på rom								
		1	2	3	4	5	6	7	8	9 eller flere
I alt	1252	27	146	161	304	240	180	98	41	55
1	308	14	93	64	73	34	18	4	2	6
2	321	6	31	49	85	64	43	27	10	6
3	197	3	11	28	52	45	35	12	5	6
4	274	1	8	17	78	66	42	31	16	15
5	110	1	1	2	11	27	30	17	6	15
6	29	2	1	-	3	4	8	5	-	6
7	5	-	1	-	2	-	1	-	1	-
8	6	-	-	1	-	-	3	1	1	-
9	1	-	-	-	-	-	-	-	-	1
10 eller flere	1	-	-	-	-	-	-	1	-	-

Tabell 16. Boliger etter husets byggeår og hustype/eieform/oppvarmingskilde. Bosatte og rom, etter husets byggeår. 3. november 1990

	I alt	Husets byggeår							
		-1900	1901-1920	1921-1940	1941-1945	1946-1960	1961-1970	1971-1980	1981-1990
Boliger i alt	1252	222	100	81	19	146	159	280	245
Hustype									
Frittliggende ønebolig eller våningshus tilknyttet gårdsdrift	1118	217	95	75	19	135	150	246	181
Hus i kjede, rekkehus, terrassehus eller vertikaldelt tomannsbolig	77	-	1	1	-	1	7	18	49
Horisontaldelt tomannsbolig eller annet boligbygg med mindre enn 3 etasjer	50	5	3	4	-	8	2	15	13
Blokk, leiegård eller annet boligbygg med 3 etasjer eller mer	3	-	1	-	-	-	-	-	2
Forretningsbygg, pensjonat, aldershjem, militærforlegning eller annet bygg for felleshusholdning	4	-	-	1	-	2	-	1	-
Eie/leieform									
Eies i alt	989	173	73	58	12	126	133	217	197
Privat	954	168	71	57	11	124	130	211	182
Gjennom borettslag eller boligaksjeselskap	35	5	2	1	1	2	3	6	15
Leies i alt	263	49	27	23	7	20	26	63	48
Som tjenestebolig	20	3	2	1	-	-	5	5	4
For et avgrenset tidsrom	45	7	5	3	-	5	4	10	11
På andre vilkår	198	39	20	19	7	15	17	48	33
Oppvarmingskilde									
En kilde, i alt	383	70	35	32	7	40	44	79	76
Sentralvarme	32	4	1	1	-	2	7	15	2
Elektriske ovner, varmekabler o.l.	128	4	3	6	1	11	13	36	54
Ovner for flytende brensel	37	2	5	4	-	7	11	7	1
Ovner for fast brensel	186	60	26	21	6	20	13	21	19
To eller flere kilder, i alt	869	152	65	49	12	106	115	201	169
Elektriske ovner og ovner for fast brensel	542	104	40	28	7	60	53	97	153
Elektriske ovner og ovner for flytende brensel	45	4	4	4	1	7	6	16	3
Ovner for fast og flytende brensel	31	6	1	3	1	4	4	11	1
Sentralvarme og én eller flere andre kilder	34	5	2	1	-	2	6	15	3
Andre kombinasjoner	217	33	18	13	3	33	46	62	9
Bosatte i alt	3463	617	248	185	37	351	425	834	766
Bosatte pr. bolig	2,8	2,8	2,5	2,3	1,9	2,4	2,7	3,0	3,1
Rom i alt	5807	1128	499	344	72	638	726	1313	1087
Rom pr. bolig	4,6	5,1	5,0	4,2	3,8	4,4	4,6	4,7	4,4

Tabell 17. Boliger og bosatte. Sanitærutstyr, størrelse og tilgjengelighet. 3. november 1990

	I alt	Sanitærutstyr			
		Med WC		Uten WC	
		Med bad	Uten bad	Med bad	Uten bad
I alt	1252	1166	15	31	40
Tallet på rom på 6 m² eller mer (kjøkken, gang, bad o.l. er ikke medregnet)					
1 rom	27	21	1	-	5
Med kjøkken 6 m ² eller større	16	14	-	-	2
Med kjøkken mindre enn 6 m ²	8	6	1	-	1
Uten kjøkken	3	1	-	-	2
2 rom	146	117	7	8	14
Med kjøkken 6 m ² eller større	111	86	7	8	10
Med kjøkken mindre enn 6 m ²	31	28	-	-	3
Uten kjøkken	4	3	-	-	1
3 rom	161	143	2	5	11
4 rom	304	291	3	6	4
5 rom	240	227	1	9	3
6 rom	180	174	-	3	3
7 rom	98	97	1	-	-
8 rom	41	41	-	-	-
9 rom eller flere	55	55	-	-	-
Etasjeplassering. Heis					
Boliger med beboelsesrom i					
én etasje i alt	645	587	8	17	33
Kjelleretasje	16	15	-	-	1
Underetasje	26	25	-	-	1
1. etasje	513	474	6	13	20
2. etasje	84	67	2	4	11
3. etasje	5	5	-	-	-
4. etasje	1	1	-	-	-
I hus med heis	-	-	-	-	-
I hus uten heis	1	1	-	-	-
5. etasje eller høyere	-	-	-	-	-
I hus med heis	-	-	-	-	-
I hus uten heis	-	-	-	-	-
Boliger med beboelsesrom i					
flere etasjer i alt	607	579	7	14	7
1. etasje og underetasje/kjeller	159	155	2	2	-
1. og 2. etasje	392	369	5	12	6
1. og 2. etasje og underetasje/kjeller	48	47	-	-	1
1., 2. og 3. etasje	4	4	-	-	-
Andre etasjekombinasjoner	4	4	-	-	-
Bosatte i alt	3463	3311	29	64	59
Bosatte pr. bolig	2,8	2,8	1,9	2,1	1,5
Rom i alt	5807	5529	45	118	115
Rom pr. bolig	4,6	4,7	3,0	3,8	2,9

Tabell 18. Boliger etter standardindikatorer. Bosatte etter alder og standardindikatorer. 3. november 1990

	Boliger	Bosatte									
		I alt	0-19	20-29	30-39	40-49	50-59	60-69	70-79	80-89	90-
I alt	1252	3463	1071	500	513	460	310	275	229	96	9
Hustype											
Frittliggende enebolig eller våningshus tilknyttet gårdsdrift ..	1118	3202	1013	436	481	439	295	246	205	80	7
Småhus	127	244	56	58	32	21	14	24	22	15	2
Blokk, leiegård, forretningsbygg, bygg for felleshusholdning e.l.	7	17	2	6	-	-	1	5	2	1	-
Tallet på rom. Kjøkken											
1 - 2 rom	173	294	59	62	31	21	22	38	42	16	3
Med kjøkken	166	274	52	59	29	16	20	38	41	16	3
Uten kjøkken	7	20	7	3	2	5	2	-	1	-	-
3 - 4 rom	465	1130	290	194	146	126	112	113	102	46	1
5 rom eller flere	614	2039	722	244	336	313	176	124	85	34	5
Byggeår											
- 1900	222	617	173	86	71	80	60	60	65	20	2
1901 - 1960	346	821	190	115	113	86	99	109	72	34	3
1961 - 1990	684	2025	708	299	329	294	151	106	92	42	4
Oppvarmingskilder											
Én kilde, i alt	383	878	190	152	97	100	98	106	99	31	5
Sentralvarme, elektriske ovner, varmekabler e.l.	160	348	85	71	46	38	33	31	30	12	2
Ovner for flytende brensel ...	37	87	10	18	6	8	18	16	8	3	-
Ovner for fast brensel	186	443	95	63	45	54	47	59	61	16	3
To eller flere kilder, i alt	869	2585	881	348	416	360	212	169	130	65	4
Elektriske ovner og ovner for fast brensel	542	1666	621	229	305	208	112	87	71	32	1
Elektriske ovner og ovner for flytende brensel	45	99	16	16	11	20	11	12	5	8	-
Ovner for fast og flytende brensel	31	75	15	7	8	8	5	13	13	6	-
Sentralvarme og én eller flere andre kilder	34	127	50	15	12	27	15	4	3	1	-
Andre kombinasjoner	217	618	179	81	80	97	69	53	38	18	3
Sanitærforhold											
Har både bad og WC	1166	3311	1042	474	497	449	293	256	209	83	8
Har WC, men ikke bad	15	29	8	4	9	2	1	1	2	2	-
Har bad, men ikke WC	31	64	16	10	3	6	4	7	14	4	-
Har verken bad eller WC	40	59	5	12	4	3	12	11	4	7	1
Etasjeplassering. Heis											
Boliger med beboelsesrom i én etasje i alt	645	1526	397	243	202	176	154	147	137	63	7
1. etasje, kjelleretasje eller underetasje	555	1338	344	201	177	160	142	127	127	55	5
2. etasje eller høyere	90	188	53	42	25	16	12	20	10	8	2
I hus med heis	2	4	1	3	-	-	-	-	-	-	-
I hus uten heis	88	184	52	39	25	16	12	20	10	8	2
Boliger med beboelsesrom i flere etasjer	607	1937	674	257	311	284	156	128	92	33	2
Plan i boligen											
Boliger med kjøkken, bad, WC og minst ett beboelsesrom på ett plan	1065	3023	958	434	441	416	263	237	191	76	7
Ele-/leleform											
Eies i alt	989	2938	966	392	449	426	267	221	153	59	5
Privat	954	2842	933	383	431	412	258	216	150	55	4
Gjennom borettslag e.l.	35	96	33	9	18	14	9	5	3	4	1
Leies	263	525	105	108	64	34	43	54	76	37	4
Tallet på bosatte											
1	308	308	4	61	33	20	35	49	62	40	4
2	321	642	39	67	43	48	103	154	145	42	1
3	197	591	136	131	79	90	93	40	13	8	1
4	274	1096	462	158	216	186	48	16	6	2	2
5	110	550	283	52	107	86	16	4	1	1	-
6 eller flere	42	276	147	31	35	30	15	12	2	3	1

Tabell 19. Husholdninger, familier og personer, etter type husholdning¹. Husholdninger etter type husholdning¹ og tallet på familier i husholdningen/yrkesaktivitet i husholdningen/eieform/tallet på rom i boligen og kjøkken. 3.november 1990

	I alt	En- person- hus- hold- ninger	Flerpersonhusholdninger uten barn			Flerpersonhusholdninger med barn			
			I alt	2 per- soner	3 per- soner eller flere	I alt	1 barn	2 barn	3 barn eller flere
Personer i alt	3463	308	1057	586	471	2098	731	846	521
Familier i alt	1398	308	506	338	168	584	251	226	107
Husholdninger i alt	1252	308	429	293	136	515	213	207	95
Tallet på familier i husholdningen									
1 familie	1115	308	357	248	109	450	177	189	84
2 familier	130	-	69	45	24	61	34	17	10
3 familier	6	-	2	-	2	4	2	1	1
4 familier eller flere	1	-	1	-	1	-	-	-	-
Yrkesaktivitet. Tallet på yrkesaktive i uka									
Husholdning uten yrkesaktive	386	192	158	144	14	36	15	14	7
Husholdning med 1 yrkesaktiv	369	116	88	68	20	165	67	70	28
Heltid ²	296	94	62	49	13	140	54	61	25
Deltid	73	22	26	19	7	25	13	9	3
Husholdning med 2 yrkesaktive	385	-	129	81	48	256	97	105	54
Begge på heltid	173	-	82	53	29	91	40	38	13
En på heltid	199	-	45	27	18	154	49	65	40
Ingen på heltid	13	-	2	1	1	11	8	2	1
Husholdning med 3 yrkesaktive	85	-	38	-	38	47	26	16	5
Alle på heltid	24	-	17	-	17	7	6	1	-
To på heltid	44	-	16	-	16	28	17	8	3
En på heltid	17	-	5	-	5	12	3	7	2
Ingen på heltid	-	-	-	-	-	-	-	-	-
Husholdning med 4 yrkesaktive og over	27	-	16	-	16	11	8	2	1
Eie-/leieform									
Eies i alt	989	185	344	222	122	460	186	187	87
Privat	954	176	334	215	119	444	179	182	83
Gjennom borettslag e.l.	35	9	10	7	3	16	7	5	4
Leies i alt	263	123	85	71	14	55	27	20	8
Som tjenestebolig	20	7	5	4	1	8	5	2	1
For et avgrenset tidsrom	45	18	8	4	4	19	12	6	1
På andre vilkår	198	98	72	63	9	28	10	12	6
Tallet på rom. Kjøkken									
1 rom	27	14	6	4	2	7	3	1	3
Med kjøkken 6 m ² eller større ..	16	8	5	4	1	3	2	-	1
Med kjøkken mindre enn 6 m ² ..	8	5	-	-	-	3	1	1	1
Uten kjøkken	3	1	1	-	1	1	-	-	1
2 rom	146	93	32	26	6	21	11	7	3
Med kjøkken 6 m ² eller større ..	111	69	28	24	4	14	8	6	-
Med kjøkken mindre enn 6 m ² ..	31	21	4	2	2	6	3	1	2
Uten kjøkken	4	3	-	-	-	1	-	-	1
3 rom	161	64	58	47	11	39	23	15	1
4 rom	304	73	112	77	35	119	52	57	10
5 rom	240	34	98	61	37	108	43	43	22
6 rom	180	18	63	41	22	99	35	39	25
7 rom	98	4	34	22	12	60	25	25	10
8 rom	41	2	13	9	4	26	10	10	6
9 rom eller flere	55	6	13	6	7	36	11	10	15

¹ I denne tabellen er barn (ugifte hjemmeboende) 18 år og over holdt utenfor ved grupperingen av husholdninger etter type. Husholdninger som har barn bare i alderen 18 år og over, er derfor regnet som flerpersonhusholdninger uten barn. ² Heltid er samlet avtalt/vanlig arbeidstid på 30 timer eller mer i uka (alle arbeidsforhold).

Tabell 20. Husholdninger, familier og personer, etter husholdningsstørrelse/type husholdning. Absolutte tall og prosent. 3. november 1990

	Absolutte tall			Prosent		
	Personer	Familier	Husholdninger	Personer	Familier	Husholdninger
I alt	3463	1398	1252	100,0	100,0	100,0
Husholdningsstørrelse						
1 person	308	308	308	8,9	22,0	24,6
2 personer	642	368	321	18,5	26,3	25,6
3 personer	591	236	197	17,1	16,9	15,7
4 personer	1096	300	274	31,6	21,5	21,9
5 personer eller flere	826	186	152	23,9	13,3	12,1
Husholdningstype						
Énpersonhusholdninger	308	308	308	8,9	22,0	24,6
Alder						
- 24	33	33	33	1,0	2,4	2,6
25 - 34	53	53	53	1,5	3,8	4,2
35 - 44	20	20	20	0,6	1,4	1,6
45 - 69	96	96	96	2,8	6,9	7,7
70 - 79	62	62	62	1,8	4,4	5,0
80 - 84	26	26	26	0,8	1,9	2,1
85 - 89	14	14	14	0,4	1,0	1,1
90 -	4	4	4	0,1	0,3	0,3
Flerpersonhusholdninger uten barn¹						
	1057	506	429	30,5	36,2	34,3
Alder eldste person						
- 24	19	19	9	0,5	1,4	0,7
25 - 34	44	33	22	1,3	2,4	1,8
35 - 44	87	37	31	2,5	2,6	2,5
45 - 69	584	244	224	16,9	17,5	17,9
70 - 79	213	110	98	6,2	7,9	7,8
80 - 84	60	35	28	1,7	2,5	2,2
85 - 89	37	20	13	1,1	1,4	1,0
90 -	13	8	4	0,4	0,6	0,3
Flerpersonhusholdninger med barn¹						
	2098	584	515	60,6	41,8	41,1
Alder yngste barn						
0 - 6	1019	285	245	29,4	20,4	19,6
7 - 15	887	239	217	25,6	17,1	17,3
16 - 17	192	60	53	5,5	4,3	4,2
Tallet på barn i husholdningen						
1 barn	731	251	213	21,1	18,0	17,0
2 barn	846	226	207	24,4	16,2	16,5
3 barn	391	86	76	11,3	6,2	6,1
4 barn eller flere	130	21	19	3,8	1,5	1,5

¹ I denne tabellen er barn (ugifte hjemmeboende) 18 år og over holdt utenfor ved grupperingen av husholdninger etter type. Husholdninger som har barn bare i alderen 18 år og over, er derfor regnet som flerpersonhusholdninger uten barn.

Tabell 21. Husholdninger etter type husholdning¹ og disponering av personbil/avfallssortering.
3. november 1990

	I alt	Hushold- ninger med barn	Husholdninger uten barn					
			I alt	Alder eldste person				
				-24	25-44	45-69	70-79	80-
I alt	1252	515	737	42	126	320	160	89
Disponering av personbil								
1 bil	624	224	400	29	64	180	91	36
2 biler	363	240	123	5	36	64	15	3
3 biler eller flere	75	37	38	-	7	26	2	3
Husholdningen disponerer ikke bil ...	190	14	176	8	19	50	52	47
Avfallssortering (kildesortering)								
Husholdningen sorterer avfall, i alt ...	457	234	223	9	31	102	54	27
Papir ²	299	150	149	1	21	71	36	20
Glass ²	288	152	136	5	20	62	29	20
Batterier ²	325	179	146	5	18	76	31	16
Maling, lakk, olje e.l. ²	95	55	40	4	8	20	6	2
Annnet avfall ²	117	46	71	2	5	36	21	7
Husholdningen sorterer ikke avfall ...	795	281	514	33	95	218	106	62

¹ I denne tabellen er barn (ugifte hjemmeboende) 18 år og over holdt utenfor ved grupperingen av husholdninger etter type. Husholdninger som har barn bare i alderen 18 år og over, er derfor regnet som husholdninger uten barn. ² Noen husholdninger sorterer flere typer avfall. Derfor blir summen av husholdninger etter avfallstype større enn tallet på husholdninger som sorterer avfall i alt.

Tabell 22. Familier i privathusholdninger etter familietype. Personer etter alder og familietype.
3. november 1990

Alder	I alt	Enslig	Ektepar uten ugifte barn	Ektepar med ugifte barn	Mor med barn	Far med barn
Familier						
I alt	1398	486	239	532	113	28
Personer						
I alt	3463	486	478	2157	276	66
0 - 4	254	1	-	209	39	5
5 - 9	251	1	-	217	30	3
10 - 14	279	1	-	244	30	4
15 - 19	287	15	-	229	32	11
20 - 24	258	62	2	151	33	10
25 - 29	242	58	11	144	27	2
30 - 34	242	33	16	170	20	3
35 - 39	271	22	8	221	14	6
40 - 44	260	18	10	206	16	10
45 - 49	200	19	22	147	8	4
50 - 54	159	17	38	96	7	1
55 - 59	151	31	53	58	8	1
60 - 64	121	30	54	33	2	2
65 - 69	154	41	89	19	4	1
70 - 74	121	38	72	9	1	1
75 - 79	108	39	63	3	2	1
80 - 84	66	34	30	-	2	-
85 - 89	30	18	10	1	-	1
90 -	9	8	-	-	1	-

Tabell 23. Hovedtall for par og personer i par. 3. november 1990

	I alt	Gifte			Samboende		
		I alt	Uten barn ¹	Med barn ¹	I alt	Uten barn ¹	Med barn ¹
Par							
I alt							
Tallet på barn i husholdningen¹							
0							
1							
2							
3							
4							
5 og over							
Parets yrkesaktivitet i uka 27. oktober - 2. november 1990							
Ingen yrkesaktiv							
En yrkesaktiv							
Begge yrkesaktive							
Personer							
I alt							
Alder							
0 - 19							
20 - 29							
30 - 39							
40 - 49							
50 - 59							
60 - 69							
70 -							
Høyeste utdanning							
Barne- og ungdomsskolenivå							
Gymnasnivå							
Universitets- og høgskolenivå							
Uoppgitt, ingen utdanning eller utdanning på førskolenivå							

Tallene i denne tabellen er ikke ferdige. Tabellen vil bli utarbeidet seinere, og kan fås ved å vende seg til Statistisk sentralbyrå, Folketellingskontoret.

¹ I denne tabellen er barn (ugifte hjemmeboende) 18 år og over holdt utenfor ved grupperingen av par. Par som har barn bare i alderen 18 år og over, er derfor regnet som par uten barn.

Tabell 24. Barn 0-17 år etter alder, familietype og mors/fars yrkesaktivitet i uka 27. oktober - 2. november 1990

Alder	I alt	Ektepar med barn			Mor med barn		Far med barn	
		Ingen av foreldrene yrkesaktive	En av foreldrene yrkesaktiv	Begge foreldrene yrkesaktive	Mor ikke yrkesaktiv	Mor yrkesaktiv	Far ikke yrkesaktiv	Far yrkesaktiv
I alt ¹	936	43	267	495	54	58	6	13
0	40	3	12	14	7	4	-	-
1	55	2	23	20	4	5	1	-
2	51	1	20	22	3	4	-	1
3	61	3	19	28	4	4	3	-
4	46	5	20	17	3	1	-	-
5	48	2	17	21	6	1	1	-
6	50	3	15	29	-	2	-	1
7	51	2	14	29	5	1	-	-
8	52	-	16	29	5	2	-	-
9	49	2	14	24	3	5	-	1
10	48	2	9	30	5	1	-	1
11	52	1	14	29	3	3	-	2
12	67	3	12	42	1	9	-	-
13	56	4	16	33	-	3	-	-
14	55	1	6	42	3	2	-	1
15	53	4	11	28	-	7	-	3
16	56	5	14	33	1	1	-	2
17	46	-	15	25	1	3	1	1

¹ Barn 0-17 år i alt er ikke det samme som personer 0-17 år i alt. Se tekstdelen, pkt. 4.1.

Tabell 25. Personer 67 år og over. Alder, tallet på personer i husholdningen, husholdningstype og indikatorer for boligstandard. 3. november 1990

	I alt	67 - 69 år		70 - 79 år		80 - 89 år		90 år og over	
		Bor alene	Bor med flere	Bor alene	Bor med flere	Bor alene	Bor med flere	Bor alene	Bor med flere
I alt	434	19	69	62	170	40	64	4	6
I felleshusholdning	14	-	2	-	3	-	8	-	1
I privathusholdning i alt	420	19	67	62	167	40	56	4	5
Hustype									
Frittliggende enebolig eller våningshus tilknyttet gårdsdrift	364	16	56	52	153	28	52	3	4
Småhus	51	2	10	10	12	12	3	1	1
Blokk, leiegård, forretningsbygg, bygg for felleshusholdning e.l.	5	1	1	-	2	-	1	-	-
Tallet på rom. Kjøkken									
1 - 2 rom	80	7	12	20	22	12	4	2	1
Med kjøkken	79	7	12	20	21	12	4	2	1
Uten kjøkken	1	-	-	-	1	-	-	-	-
3 - 4 rom	187	9	29	31	71	20	26	1	-
5 rom eller flere	153	3	26	11	74	8	26	1	4
Byggeår									
- 1900	105	4	14	16	49	5	15	1	1
1901 - 1960	145	7	29	19	53	16	18	2	1
1961 - 1990	170	8	24	27	65	19	23	1	3
Oppvarmingskilder									
Én kilde, i alt	171	12	24	33	66	15	16	2	3
Sentralvarme, elektriske ovner, varmekabler e.l.	58	5	9	13	17	10	2	1	1
Ovner for flytende brensel	16	1	4	2	6	1	2	-	-
Ovner for fast brensel	97	6	11	18	43	4	12	1	2
To eller flere kilder, i alt	249	7	43	29	101	25	40	2	2
Sentralvarme og én eller flere andre kilder	4	-	-	1	2	1	-	-	-
Andre kombinasjoner	245	7	43	28	99	24	40	2	2
Sanitærforhold									
Har både bad og WC	378	15	63	54	155	33	50	3	5
Har WC, men ikke bad	4	-	-	2	-	2	-	-	-
Har bad, men ikke WC	21	1	2	3	11	1	3	-	-
Har verken bad eller WC	17	3	2	3	1	4	3	1	-
Etasjeplassering. Heis									
Boliger med beboelsesrom i én etasje i alt	262	15	40	45	92	34	29	3	4
1. etasje, kjelleretasje eller underetasje	235	11	37	39	88	29	26	1	4
2. etasje eller høyere	27	4	3	6	4	5	3	2	-
I hus med heis	-	-	-	-	-	-	-	-	-
I hus uten heis	27	4	3	6	4	5	3	2	-
Boliger med beboelsesrom i flere etasjer	158	4	27	17	75	6	27	1	1
Plan i boligen									
Boliger med kjøkken, bad, WC og minst ett beboelsesrom på ett plan ..	351	15	62	50	141	32	44	2	5
Eie-/teleform									
Eies i alt	276	10	49	38	115	21	38	2	3
Privat	266	9	48	37	113	21	34	2	2
Gjennom borettslag e.l.	10	1	1	1	2	-	4	-	1
Leies	144	9	18	24	52	19	18	2	2

Tabell 26. Folkemengde etter alder, kjønn og type bostedsstrøk/grunnkrets. 3. november 1990

	I alt	Alder										
		0-6	7-15	16-19	20-24	25-29	30-49	50-59	60-66	67-69	70-79	80-
Kommunen	3482	352	486	233	258	242	973	312	192	88	232	114
Menn	1803	183	254	123	134	134	502	152	103	39	127	52
Kvinner	1679	169	232	110	124	108	471	160	89	49	105	62
Type bostedsstrøk og kjønn												
Tettsteder												
Tettbygde strøk	400	80	71	15	28	52	125	12	2	2	7	6
Menn	208	43	39	10	14	28	64	6	-	-	3	1
Kvinner	192	37	32	5	14	24	61	6	2	2	4	5
2596 Bergsåsen	400	80	71	15	28	52	125	12	2	2	7	6
Menn	208	43	39	10	14	28	64	6	-	-	3	1
Kvinner	192	37	32	5	14	24	61	6	2	2	4	5
Spredtbygde strøk	3059	268	413	216	228	189	842	298	189	85	223	108
Menn	1583	138	214	112	119	106	434	145	103	39	122	51
Kvinner	1476	130	199	104	109	83	408	153	86	46	101	57
Uoppgitt	23	4	2	2	2	1	6	2	1	1	2	-
Delområde, grunnkrets og kjønn												
01 Ramnes	2504	242	358	183	197	174	724	236	133	60	134	63
Menn	1288	125	183	94	101	98	367	116	77	31	68	28
Kvinner	1216	117	175	89	96	76	357	120	56	29	66	35
0101 Bjune	196	17	29	19	11	8	59	12	7	6	16	12
Menn	103	10	15	10	6	6	30	7	4	2	9	4
Kvinner	93	7	14	9	5	2	29	5	3	4	7	8
0102 Klopp	111	7	15	9	6	6	29	9	11	9	3	7
Menn	62	5	8	7	4	3	16	4	6	4	2	3
Kvinner	49	2	7	2	2	3	13	5	5	5	1	4
0103 Jarberg	216	7	16	28	25	6	54	39	15	4	15	7
Menn	108	5	7	9	14	3	28	18	11	2	8	3
Kvinner	108	2	9	19	11	3	26	21	4	2	7	4
0104 Bø	514	46	59	42	51	40	152	61	27	6	23	7
Menn	250	21	25	21	21	22	77	27	18	4	11	3
Kvinner	264	25	34	21	30	18	75	34	9	2	12	4
0105 Jare	144	10	24	8	9	11	35	18	14	4	9	2
Menn	70	4	10	4	5	7	16	11	6	2	4	1
Kvinner	74	6	14	4	4	4	19	7	8	2	5	1
0106 Stange	129	8	24	8	9	7	34	16	7	-	11	5
Menn	73	4	16	6	5	5	16	10	4	-	5	2
Kvinner	56	4	8	2	4	2	18	6	3	-	6	3
0107 Vestre Jerpetjønn	261	18	29	18	23	18	74	24	20	14	19	4
Menn	153	9	16	9	14	11	43	12	14	10	12	3
Kvinner	108	9	13	9	9	7	31	12	6	4	7	1
0108 Brår	759	111	138	37	55	70	236	40	19	12	26	15
Menn	386	58	71	21	30	38	118	18	8	5	12	7
Kvinner	373	53	67	16	25	32	118	22	11	7	14	8
0109 Kile	174	18	24	14	8	8	51	17	13	5	12	4
Menn	83	9	15	7	2	3	23	9	6	2	5	2
Kvinner	91	9	9	7	6	5	28	8	7	3	7	2
02 Fon og Vivestad	955	106	126	48	59	67	243	74	58	27	96	51
Menn	503	56	70	28	32	36	131	35	26	8	57	24
Kvinner	452	50	56	20	27	31	112	39	32	19	39	27
0201 Østre Jerpetjønn	91	8	8	9	6	6	29	9	5	2	4	5
Menn	44	3	2	4	4	3	16	5	-	1	4	2
Kvinner	47	5	6	5	2	3	13	4	5	1	-	3
0202 Fon	265	32	42	11	15	23	61	19	13	9	24	16
Menn	142	17	24	7	6	12	35	9	4	4	16	8
Kvinner	123	15	18	4	9	11	26	10	9	5	8	8
0203 Revå	240	30	33	18	14	13	71	16	8	6	20	11
Menn	124	17	18	11	6	8	36	6	6	1	10	5
Kvinner	116	13	15	7	8	5	35	10	2	5	10	6
0204 Vallumrød	132	8	16	5	6	9	28	15	10	4	22	9
Menn	71	4	11	4	5	6	13	7	5	-	12	4
Kvinner	61	4	5	1	1	3	15	8	5	4	10	5
0205 Valmestad	90	10	10	2	6	4	23	5	7	3	15	5
Menn	41	6	3	1	2	3	10	2	4	-	7	3
Kvinner	49	4	7	1	4	1	13	3	3	3	8	2
0206 Stokke	137	18	17	3	12	12	31	10	15	3	11	5
Menn	81	9	12	1	9	4	21	6	7	2	8	2
Kvinner	56	9	5	2	3	8	10	4	8	1	3	3
Uoppgitt	23	4	2	2	2	1	6	2	1	1	2	-

Tabell 27. Yrkesaktive 16 år og over, etter næring, kjønn og type bostedsstrøk/grunnkrets. 3. november 1989 - 2. november 1990

	I alt	Jordbruk, skogbruk, fiske og fangst	Oljeutvinning og bergverksdrift	Industri	Kraft- og vannforsyning	Bygge- og anleggsvirksomhet	Varehandel, hotell- og restaurantvirksomhet	Transport, lagring, post- og telekommunikasjoner	Bank-, finans- og forsikringsvirksomhet, eiendomsdrift og forretningsmessig tjenesteyting	Offentlig, sosial og privat tjenesteyting
Kommunen	1714	215	6	297	12	180	291	115	91	507
Menn	965	153	5	212	11	165	127	78	50	164
Kvinner	749	62	1	85	1	15	164	37	41	343
Type bostedsstrøk og kjønn										
Tettsteder										
Tettbygde strøk	186	2	1	38	-	23	30	7	16	69
Menn	107	2	1	27	-	22	15	5	12	23
Kvinner	79	-	-	11	-	1	15	2	4	46
2596 Bergsåsen	186	2	1	38	-	23	30	7	16	69
Menn	107	2	1	27	-	22	15	5	12	23
Kvinner	79	-	-	11	-	1	15	2	4	46
Spredtbygde strøk	1521	213	5	256	12	157	258	107	75	438
Menn	854	151	4	183	11	143	111	72	38	141
Kvinner	667	62	1	73	1	14	147	35	37	297
Uoppgitt	7	-	-	3	-	-	3	1	-	-
Delområde, grunnkrets og kjønn										
01 Ramnes	1264	122	6	219	9	130	223	82	80	393
Menn	703	89	5	156	8	117	94	57	46	131
Kvinner	561	33	1	63	1	13	129	25	34	262
0101 Bjune	93	24	1	12	-	7	15	6	4	24
Menn	56	21	1	8	-	7	7	5	1	6
Kvinner	37	3	-	4	-	-	8	1	3	18
0102 Klopp	60	12	-	4	-	10	10	5	3	16
Menn	37	9	-	3	-	9	7	4	2	3
Kvinner	23	3	-	1	-	1	3	1	1	13
0103 Jarberg	119	8	1	15	-	18	28	8	6	35
Menn	61	4	1	11	-	14	9	4	5	13
Kvinner	58	4	-	4	-	4	19	4	1	22
0104 Bø	287	24	1	55	2	26	61	19	20	79
Menn	153	15	1	35	2	25	27	13	10	25
Kvinner	134	9	-	20	-	1	34	6	10	54
0105 Jare	74	12	1	14	1	6	10	3	4	23
Menn	39	8	1	9	1	6	3	3	2	6
Kvinner	35	4	-	5	-	-	7	-	2	17
0106 Stange	57	9	-	7	-	6	8	4	10	13
Menn	37	6	-	6	-	6	4	2	7	6
Kvinner	20	3	-	1	-	-	4	2	3	7
0107 Vestre Jerpetjønn	126	14	-	32	-	11	15	8	3	43
Menn	75	10	-	25	-	8	6	7	1	18
Kvinner	51	4	-	7	-	3	9	1	2	25
0108 Brår	364	14	1	67	5	35	64	21	27	130
Menn	201	12	1	48	4	33	31	14	16	42
Kvinner	163	2	-	19	1	2	33	7	11	88
0109 Kile	84	5	1	13	1	11	12	8	3	30
Menn	44	4	-	11	1	9	-	5	2	12
Kvinner	40	1	1	2	-	2	12	3	1	18
02 Fon og Vivestad	443	93	-	75	3	50	65	32	11	114
Menn	258	64	-	54	3	48	32	20	4	33
Kvinner	185	29	-	21	-	2	33	12	7	81
0201 Østre Jerpetjønn	50	6	-	9	1	7	9	1	2	15
Menn	29	5	-	7	1	7	5	1	1	2
Kvinner	21	1	-	2	-	-	4	-	1	13
0202 Fon	105	19	-	11	2	15	21	6	3	28
Menn	63	13	-	9	2	14	11	3	1	10
Kvinner	42	6	-	2	-	1	10	3	2	18
0203 Revå	121	33	-	15	-	15	14	12	1	31
Menn	67	23	-	11	-	15	5	7	-	6
Kvinner	54	10	-	4	-	-	9	5	1	25
0204 Vallumrød	61	8	-	18	-	4	4	7	2	18
Menn	36	5	-	12	-	4	2	6	1	6
Kvinner	25	3	-	6	-	-	2	1	1	12

Tabell 27 (forts.). Yrkesaktive 16 år og over i året, etter næring, kjønn og type bostedsstrøk/grunnkrets.
3. november 1990

	I alt	Jord- bruk, skog- bruk, fiske og fangst	Oljeut- vinning og berg- verks- drift	Industri	Kraft- og vann- for- syning	Bygge- og anleggs- virksom- het	Vare- handel, hotell- og restau- rant- virk- somhet	Transport, lagring, post- og telekom- munika- sjoner	Bank-, finans- og forsikrings- virksomhet, eiendoms- drift og forretnings- messig tjeneste- yting	Offent- lig, sosial og privat tjenes- teyting
Grunnkrets og kjønn (forts.)										
0205 Valmestad	40	10	-	9	-	4	9	1	-	7
Menn	19	7	-	3	-	4	3	-	-	2
Kvinner	21	3	-	6	-	-	6	1	-	5
0206 Stokke	66	17	-	13	-	5	8	5	3	15
Menn	44	11	-	12	-	4	6	3	1	7
Kvinner	22	6	-	1	-	1	2	2	2	8
Uoppgitt	7	-	-	3	-	-	3	1	-	-

Tabell 28. Privathusholdninger. Utvalgte kjennetegn for boligstandard, og disponering av personbil. Bostedsstrøk/grunnkrets. 3. november 1990

	Alle privat- hushold- ninger	Boligen har både bad og WC	Kjøkken 6 m ² og over	Boligen bygget etter 1960	Hushold- ningen eier boligen	Hushold- ningen dispo- nerer bil	Bolig- rommene er på ett plan	Boligen ligger i 2. et. eller høyere og huset har ikke heis
Kommunen	1252	1166	1179	684	989	1062	1065	88
Type bostedsstrøk								
Tettsteder								
Tettbygde strøk	138	136	123	130	107	122	123	13
2596 Bergsåsen	138	136	123	130	107	122	123	13
Spredtbygde strøk	1104	1023	1048	550	876	934	936	74
Uoppgitt	10	7	8	4	6	6	6	1
Delområde og grunnkrets								
01 Ramnes	884	837	829	537	698	761	766	61
0101 Bjune	73	67	68	27	48	60	58	11
0102 Klopp	42	38	39	14	33	34	33	3
0103 Jarberg	83	78	76	50	75	73	75	1
0104 Bø	189	184	180	133	151	165	174	14
0105 Jare	53	51	52	28	43	49	47	3
0106 Stange	44	38	44	17	29	38	34	2
0107 Vestre Jerpetjønn	88	77	80	38	65	70	71	4
0108 Brår	257	252	238	206	207	229	226	20
0109 Kile	55	52	52	24	47	43	48	3
02 Fon og Vivestad	358	322	342	143	285	295	293	26
0201 Østre Jerpetjønn	30	29	30	12	26	28	24	3
0202 Fon	92	81	90	40	75	70	73	4
0203 Revå	84	76	79	36	63	71	69	8
0204 Vallumrød	59	55	54	27	44	44	53	7
0205 Valmestad	37	32	37	6	31	32	31	1
0206 Stokke	56	49	52	22	46	50	43	3
Uoppgitt	10	7	8	4	6	6	6	1

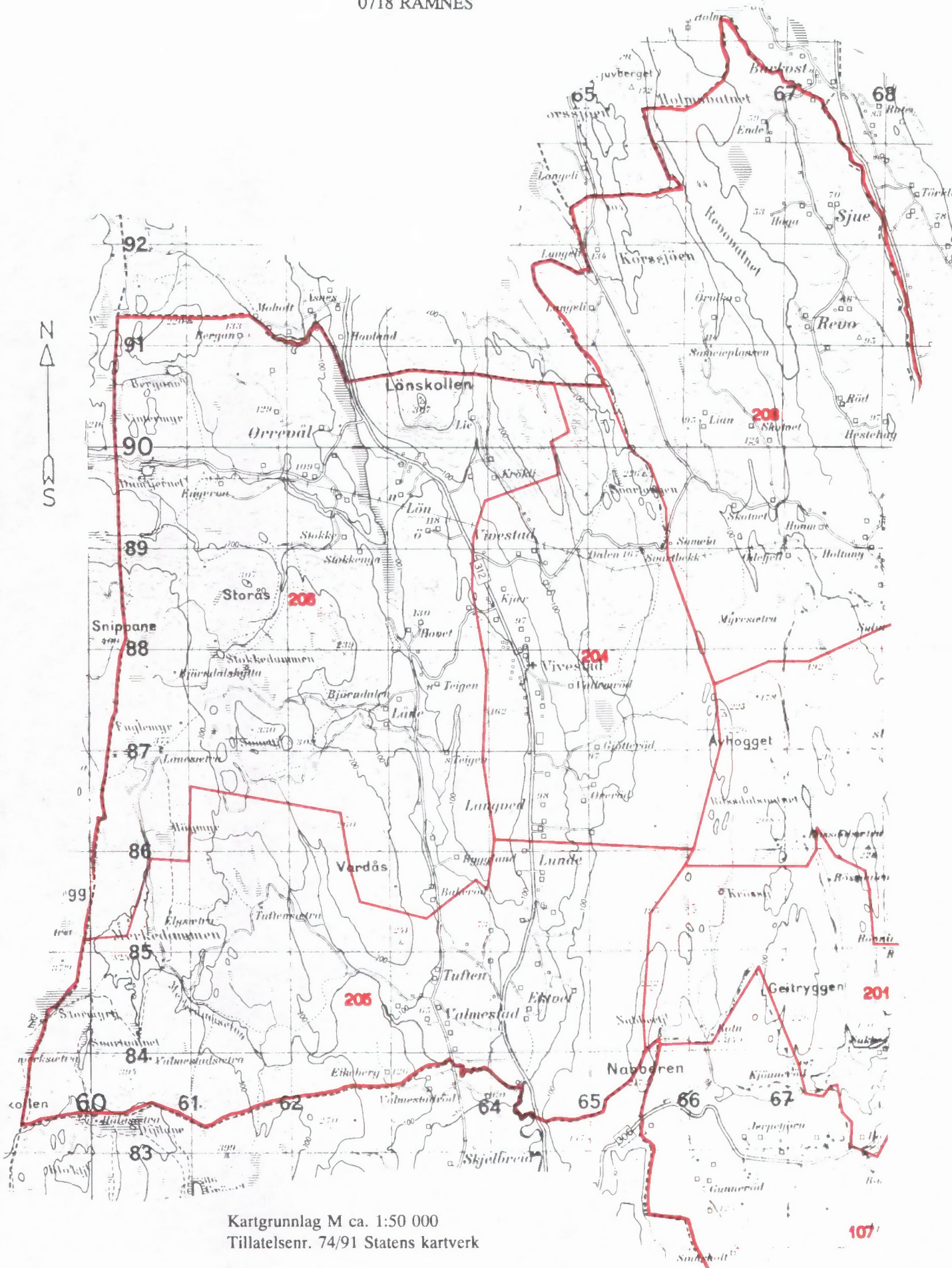

Kartgrunnlag M ca. 1:50 000
Tillatelsenr. 74/91 Statens kartverk

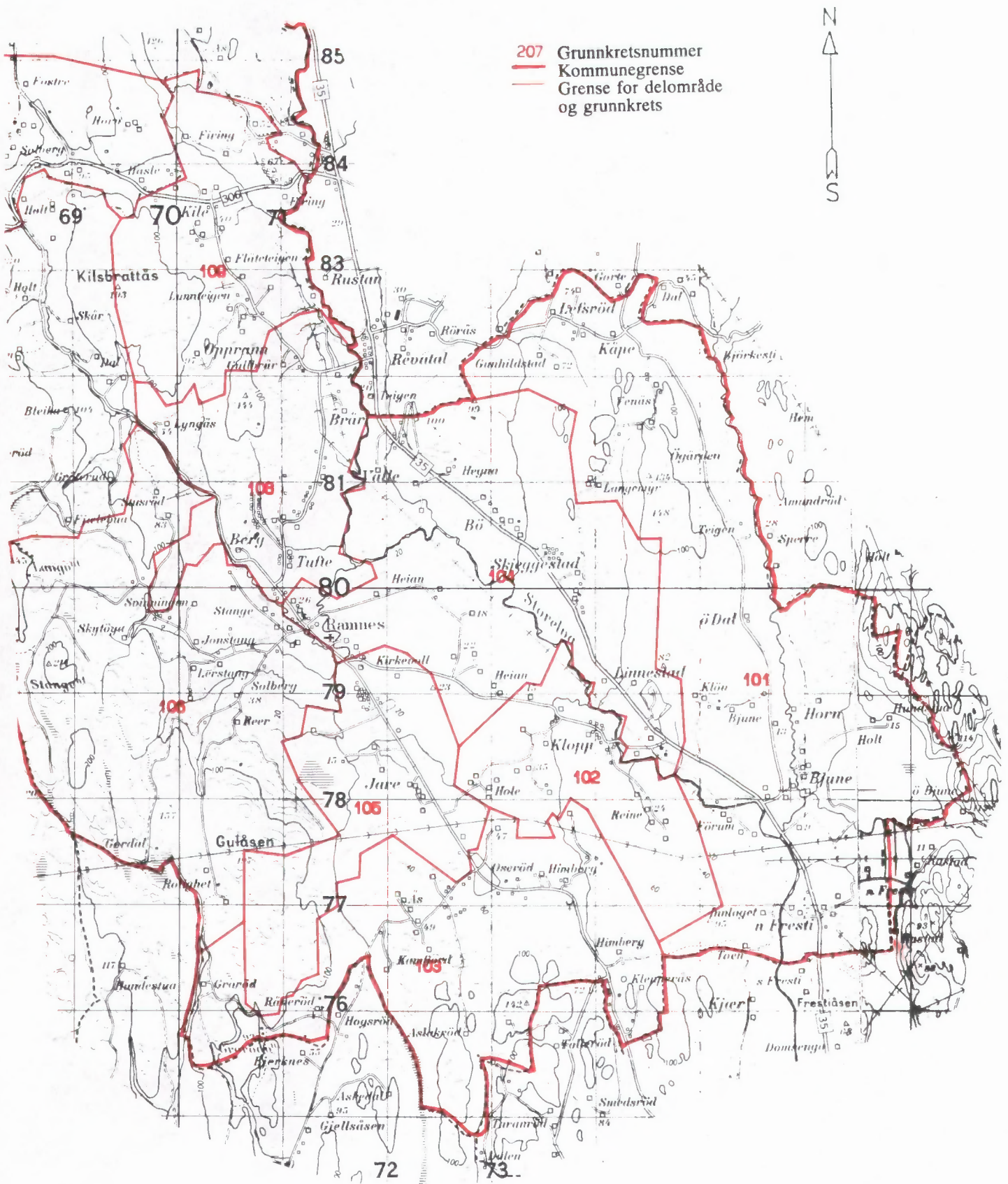

Avgrensning av Bergsåsen tettsted

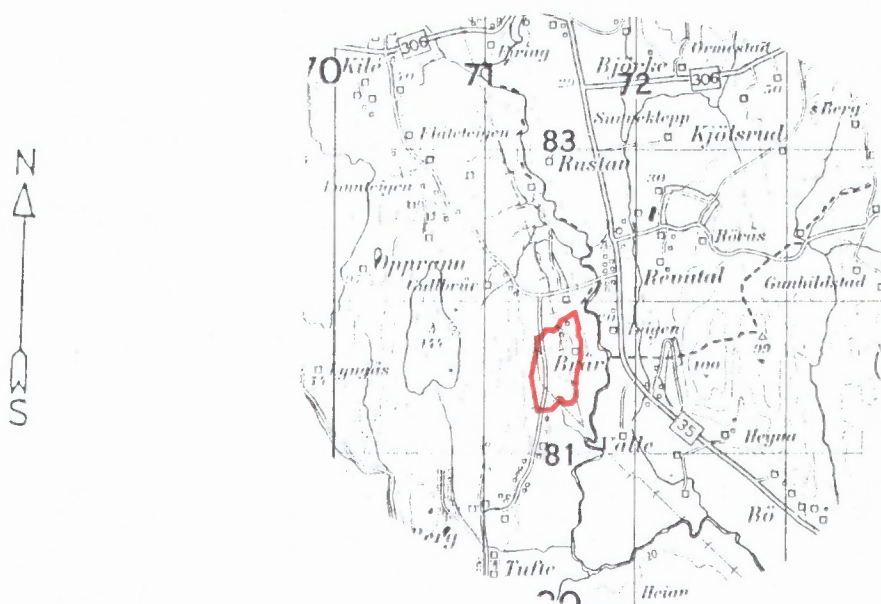

Kartgrunnlag M ca. 1:50 000
Tillatelsenr. 74/91 Statens kartverk



FoB 90

Folke- og
boligtelling 1990
gjennomføres av
Statistisk sentralbyrå

Oppgavene er undergitt taushetsplikt.
De vil bare bli brukt til å utarbeide statistikk
og vil bli oppbevart på en trygghende måte.

VIKTIG:
Bruk helst
blyant eller
blå/svart kulepenn

Slik: Ikke slik:



1 Hvem bor du sammen med i leiligheten?
Rettleiingen beskriver hva vi mener med
en leilighet. Sett flere kryss hvis nødvendig.

- | | |
|--|--|
| <input checked="" type="checkbox"/> Ingen | <input checked="" type="checkbox"/> Søsken |
| <input checked="" type="checkbox"/> Ektefelle | <input checked="" type="checkbox"/> Svigerforeldre,
svigerinne,
svoger,
svigerbarn,
tante, onkel,
niese, nevø |
| <input checked="" type="checkbox"/> Samboer | <input checked="" type="checkbox"/> Besteforeldre,
barnebarn |
| <input checked="" type="checkbox"/> Datter, sønn | <input checked="" type="checkbox"/> Andre personer |
| <input checked="" type="checkbox"/> Mor, far | |

2 Hadde du inntektsgivende arbeid i minst 100 timer i året fra 3. nov. 1989 til 2. nov. 1990?

Arbeid som ukønnet familiemedlem i
familiebedrift regnes også som inntekts-
givende arbeid (f.eks. butikk, gårdsbruk).

- Ja Nei

! Svarte du nei her, skal du ikke
fylle ut resten av denne siden.

3 Hvor mange måneder hadde du heltids- og/eller deltidarbeid i året fra 3. nov. 1989 til 2. nov. 1990?
Se rettleiingen.

Heltid: måneder

Deltid: måneder

**4 Oppgi navn og adresse på det arbeids-
stedet (bedriften) der du hadde inntekts-
givende arbeid lengst tid i året fra
3. nov. 1989 til 2. nov. 1990.**

Med bedrift menes fabrikk, butikk,
gårdsbruk, ligningskontor e.l.

Navn:

Gate/vei:

Poststed:

**5 Beskriv virksomheten på dette arbeids-
stedet så nøyaktig som mulig.**

Skriv f.eks. produksjon av møbler, salg
av biler, bokhandel, jordbruk, utleie av
maskiner, arkitektvirksomhet e.l.

Virksomhet:

.....

**6 Hvilket yrke (tittel) hadde du på dette
arbeidsstedet?**

Skriv f.eks. hjemmehjelp, rørlegger, frisør,
sykepleier, rengjøringshjelp, kokk, plate-
arbeider, salgskonsulent, førskolelærer e.l.

Yrke:

**7 På hvilken måte er/var du knyttet til
arbeidsstedet du oppgav i spørsmål 4?**

- Som fast eller midlertidig ansatt
- Som selvstendig næringsdrivende (eier)
- Som familiemedlem uten fast lønn
i familiebedrift

**8 Hadde du inntektsgivende arbeid i uken
27. okt. - 2. nov. 1990?**

Se rettleiingen.

- Ja Nei

! Svarte du nei her, skal du ikke
fylle ut resten av denne siden.

**9 Hva er din vanlige/avtalte
ukentlige arbeidstid?**

- 1-9 timer 30-34 timer
- 10-19 timer 35-39 timer
- 20-29 timer 40 timer eller
mer

**10 Hvor mange timer inntektsgivende arbeid
utførte du i uken 27. okt. - 2. nov.?**

- 1-9 timer 35-39 timer
- 10-19 timer 40 timer eller
mer
- 20-29 timer Ingen, jeg
arbeidet ikke
denne uken
- 30-34 timer

! Arbeidet du ikke denne uken, skal du
ikke fylle ut resten av denne siden.

**11 Hvor møtte du på arbeid i uken
27. okt. - 2. nov.?** Se rettleiingen.

- Jeg møtte fast på samme arbeidssted/
adresse som jeg førte opp i spørsmål 4

- Jeg møtte fast på annet sted.
Oppgi adresse

Kommune:

Gate/vei:

Poststed:

- Jeg møtte på forskjellige steder
denne uken

! Møtte du på forskjellige steder denne uken,
skal du ikke fylle ut resten av denne siden.

**12 Hvor mange ganger reiste eller gikk du
fra hjemstedet til arbeidsstedet i uken
27. okt. - 2. nov.?**

Med hjemsted menes adressen i navne-
feltet øverst på skjemaet.

- Ingen, jeg er
bosatt på
arbeidsstedet
(arbeider
hjemme)
- 1 gang
- 2-3 ganger

- Ingen, jeg var
ikke på hjem-
stedet denne uken
- 4 ganger eller
flere

! Reiste du ikke denne uken, skal du
ikke fylle ut resten av denne siden.

**13 Hvor lang tid brukte du vanligvis
fra hjemstedet til arbeidsstedet (én vei)
i uken 27. okt. - 2. nov.?**

- Under 15 min 45-59 min
- 15-29 min 60-89 min
- 30-44 min 90 min eller
mer

**14 Hvilke transportmidler brukte du vanligvis
fra hjemstedet til arbeidsstedet (én vei)
i uken 27. okt. - 2. nov.?**

Sett flere kryss hvis nødvendig.

- Bil Båt

- Buss Brukte sykkel,
gikk i mer enn
10 min

- Tog, trikk, T-bane Annet

VIKTIG:
Bruk helst
blyant eller
blå/svart kulepenn

Slik:

Ikke slik:



Spørsmålene på denne siden gjelder leiligheten der oppgavegiveren er registrert bosatt 3. november 1990 ifølge Folkeregisteret, se adressen i navnefeltet på den andre siden.

1 Har andre som bor i leiligheten mottatt boligskjema? Ja Nei

Dersom det er mottatt ett boligskjema i leiligheten, fylles det ut og sendes tilbake i svarkonvolutt sammen med alle personskjemaene.

Dersom flere i leiligheten har fått boligskjema, er det bare nødvendig å svare på spørsmålene om boligen (leiligheten) på ett av dem. For hver leilighet skal det nyttes bare en svarkonvolutt. Send derfor alle skjemaene fra de bosatte i leiligheten tilbake i den samme svarkonvolutt.

2 Hvor mange rom på 6 m² eller mer er det i leiligheten? Ta ikke med kjøkken, gang, bad o.l.

1 2 3 4 5

6 7 8 9 eller flere

3 Hvor stor er leiligheten målt i kvadratmeter? Regn med alle rom til boligformål, også kjøkken, gang, bad o.l.

Under 50 m² 100-129 m²

50-59 m² 130-149 m²

60-79 m² 150-199 m²

80-99 m² 200 m² eller mer

4 Hvor stort kjøkken er det i leiligheten?

6 m² eller større Det er ikke kjøkken i leiligheten

Mindre enn 6 m²

5 Er det bad eller dusj inne i leiligheten?

Ja Nei

6 Er det vannklosett inne i leiligheten?

Ja Nei

7 Hva slags oppvarmingskilder er det i leiligheten?

Sentralvarme (radiatorer e.l.) Ovner for flytende brensel (olje, parafin e.l.)

Elektriske ovner, varmekabler e.l. Ovner for fast brensel (ved, koks e.l.)

8 Har leiligheten kjøkken, bad/dusj, wc og minst ett beboelsesrom i samme etasje?

Ja Nei

9 Hvilken etasje ligger leiligheten i? Sett flere kryss hvis leiligheten har beboelsesrom i flere etasjer.

Kjelleretasje Underetasje

1. 2. 3. 4. 5. eller høyere

10 Hva slags eie-/leieforhold er det til leiligheten? Sett bare ett kryss.

Jeg/vi eier den gjennom et borettslag eller boligaksjeselskap

Jeg/vi eier den alene eller sammen med andre

Jeg/vi leier den gjennom arbeidet (tjenestebolig)

Jeg/vi leier den for et avgrenset tidsrom

Jeg/vi leier den på andre vilkår

11 Hvor mange personbiler disponerer de som bor i leiligheten?

Ingen 1 2 3 eller flere

12 Sorterer husholdningen til vanlig avfallet sitt? Sett bare kryss for avfallstyper som blir levert/hentet etter at de er sortert ut.

Ingen særskilt sortering. Praktisk vanskelig, mangler tilbud e.l.

Papir Maling, lakk, olje e.l.

Glass Annet avfall

Batterier

13 Hva slags hus ligger leiligheten i? Se rettledningen.

Frittliggende enebolig eller våningshus tilknyttet gårdsdrift

Hus i kjede, rekkehus, terrassehus eller vertikaldelt tomannsbolig

Horisontaldelt tomannsbolig eller annet boligbygg med mindre enn 3 etasjer

Blokk, leiegård eller annet boligbygg med 3 etasjer eller mer

Forretningsbygg, pensjonat, aldershjem, militærforlegning eller annet bygg for felleshusholdning

14 Er det heis i huset?

Ja Nei

15 Hvor mange leiligheter er det i huset?

1 2 3 4 5

6 7 8 9 eller flere

16 Når ble huset bygd? (opprinnelig byggeår)

1900 eller før 1946 - 1960

1901 - 1920 1961 - 1970

1921 - 1940 1971 - 1980

1941 - 1945 1981 - 1990

Pris kr 50,00

Publikasjonen utgis i kommisjon hos Universitetsforlaget, Oslo, og er til salgs hos alle bokhandlere.

ISBN 82-537-3179-5