



# **Folke- og bustadteljing 1990**

**Fræna**

**FOLKE- OG BUSTADTELJING  
1990**

**KOMMUNEHEFTE**

**1548 FRÆNA**

STATISTISK SENTRALBYRÅ  
OSLO-KONGSVINGER 1992

ISBN 82-537-3546-4

.

EMNEGRUPPE  
31 Folketellinger

ANDRE EMNEORD  
Arbeidstid  
Befolkning  
Boliger  
Grunnkretser  
Husholdninger  
Sysselsetting  
Yrkesaktive

## Forord

Hovudformålet med Folke- og bustadteljing 1990 er å gi eit bilete av befolkningen og levекåra i det norske samfunnet.

Eit anna viktig formål er å gi statistikk for mindre geografiske område som kommunar og delar av kommunar. For å dekkje dette formålet gir Statistisk sentralbyrå ut eit statistisk hefte for kvar kommune.

Når kommunehefta for alle kommunane i eit fylke er publiserte, vil det bli laga eit samandrag for fylket med tabellar som svarar til dei som finst i kommunehefta. Når alle kommunane i landet har fått hefta sine, vil det også bli laga eit samandrag for heile landet.

Innan utgangen av 1992 vil det vere etablert ein endeleg folketeljingsfil, og det blir utarbeidd eit hefte som dokumenterer folketeljingsprosjektet.

Resultata frå FoB90 vil i tillegg vere tilgjengelege i databasar i SSB, bl.a. Regionalstatistisk database. Det er vidare planar om ei spreiding av folketeljingsdata i samband med publisering av annan statistikk frå SSB. Resultata vil ein også kunne få på maskinlesbar form. Brukarar som ønskjer meir omfattande bearbeiding av materialet vil få dette gjort i SSB mot å betale kostnadene.

Oslo/Kongsvinger, 13. mai 1992

Svein Longva

---

Jan Furseth



# Innhald

	Side
Tabellregister .....	6
Figurdel .....	7
Tekstdel	
1. Formål .....	8
2. Opplegg og gjennomføring .....	8
2.1. Kva statistikken omfattar .....	8
2.2. Grunnlag for statistikken .....	8
2.3. Datainnsamling .....	8
2.4. Utval .....	9
3. Feilkjelder og usikre resultat .....	9
3.1. Utvalsvarians .....	9
3.2. Fråfall og skeivt utval .....	10
3.3. Innsamlings- og bearbeidingsfeil .....	10
4. Einingar, geografiske nivå og kjennemerke .....	11
4.1. Einingar .....	11
4.2. Geografiske nivå .....	12
4.3. Kjennemerke .....	13
4.3.1. Personkjennemerke .....	13
4.3.2. Bustadkjennemerke .....	16
4.3.3. Hushaldskjennemerke .....	17
5. Merknader til tabellane .....	18
Tabelldel .....	19
Vedlegg	
Kart over grunnkrinsar	
Kart over tettstader	
Personskjema	
Bustadskjema	

## Standardteikn i tabellar

- . Tal er umogleg (ulogisk)
- Null
- 0,0 Mindre enn 0,05 av den brukte eininga
- : Talet er upåliteleg
- ( ) Talet må nyttast med varsemd

## Tabellregister

	Side
1. Folkemengd ved folketeljingane 1875 - 1990, etter kommunegrenser pr. 3. november 1990 . . . . .	19
2. Folkemengd etter kjønn, ekteskapeleg status og alder. 3. november 1990 . . . . .	19
3. Hovudtal for utdanning. Personar 16-66 år etter yrkesaktivitet, kjønn og utdanning. 3. november 1989 - 2. november 1990 . . . . .	20
4. Personar 16 år og over. Hovudtal for yrkesaktivitet i året 3. november 1989 - 2. november 1990 . . . . .	21
5. Hovudtal for yrkesaktive i året 3. november 1989 - 2. november 1990 . . . . .	22
6.1. Yrkesaktive 16 år og over, etter alder og næring/yrkesfelt. 3. november 1989 - 2. november 1990 . . . . .	23
6.2. Yrkesaktive 16 år og over, etter kjønn/alder/arbeidstid i året og næring/yrkesfelt. 3. november 1989 - 2. november 1990 . . . . .	24
7.1. Yrkesaktive 16 år og over, etter arbeidstid i året og kjønn/næring/yrkesfelt. 3. november 1989 - 2. november 1990 . . . . .	25
7.2. Yrkesaktive 16 år og over, etter kjønn, arbeidstid i året og næring/yrkesfelt. 3. november 1989- 2. november 1990 . . . . .	26
8. Hovudtal for yrkesaktive i veka 27. oktober - 2. november 1990, etter vanleg/avtala arbeidstid . . . . .	27
9.1. Yrkesaktive 16 år og over i veka 27. oktober - 2. november 1990, etter kjønn, vanleg/avtala arbeidstid og næring . . . . .	27
9.2. Yrkesaktive 16 år og over i veka 27. oktober - 2. november 1990, etter vanleg/avtala arbeidstid, kjønn og næring/yrkesfelt . . . . .	28
10. Yrkesaktive 16 år og over med fast oppmøteplass på arbeid i veka 27. oktober - 2. november 1990, etter talet på arbeidsreiser, reisetid og yrkesfelt/oppmøteplass . . . . .	29
11. Yrkesaktive 16 år og over med fast arbeidsreise i veka 27. oktober - 2. november 1990, etter reisemåte, oppmøteplass, talet på arbeidsreiser, reisetid og etter reisemåte, kjønn og alder . . . . .	30
12. Bustader og busette. Hustype, talet på rom, kjøkken. 3. november 1990 . . . . .	31
13. Bustader, rom og busette, etter hustype. 3. november 1990 . . . . .	31
14. Bustader etter eigeform og areal. Rom og busette, etter eigeform. 3. november 1990 . . . . .	31
15. Bustader etter talet på rom og talet på busette. 3. november 1990 . . . . .	32
16. Bustader etter byggjeår for huset og hustype/eigeform/kjelde til oppvarming. Busette og rom, etter byggjeår for huset. 3. november 1990 . . . . .	32
17.1. Bustader etter sanitærutstyr og storleik. 3. november 1990 . . . . .	33
17.2. Bustader og busette. Sanitærutstyr/byggjeår, storleik og tilgjenge. 3. november 1990 . . . . .	33
18. Bustader etter standardindikatorar. Busette etter alder og standardindikatorar. 3. november 1990 . . . . .	34
19. Hushald, familiar og personar, etter hushaldstype. Hushald etter hushaldstype og talet på familiar i hushaldet/yrkesaktivitet i hushaldet/eigeform/talet på rom i bustaden og kjøkken. 3. november 1990 . . . . .	35
20. Hushald, familiar og personar, etter hushaldsstorleik/hushaldstype. Absolutte tal og prosent. 3. november 1990 . . . . .	36
21. Hushald etter hushaldstype og disponering av personbil/sortering av avfall. 3. november 1990 . . . . .	37
24. Barn 0-17 år etter alder, familietype og mors/fars yrkesaktivitet i veka 27. oktober - 2. november 1990 . . . . .	37
25. Personar 67 år og over i privathushald. Alder, talet på personar i hushaldet og indikatorar for bustadstandard. 3. november 1990 . . . . .	38
26. Folkemengd etter alder, kjønn og type bustadstrøk/grunnkrins. 3. november 1990 . . . . .	39
27.1. Yrkesaktive 16 år og over, etter næring, kjønn og type bustadstrøk/delområde. 3. november 1989 - 2. november 1990 . . . . .	41
27.2. Yrkesaktive 16 år og over, etter næring, kjønn og type bustadstrøk/grunnkrins. 3. november 1989 - 2. november 1990 . . . . .	42
28. Privathushald. Utvalde kjenneteikn for bustadstandard, og disponering av personbil. Bustadstrøk/grunnkrins. 3. november 1990 . . . . .	44

Figur 1. Yrkesaktive 16 år og over, etter næring. Prosent. 1980 og 1990

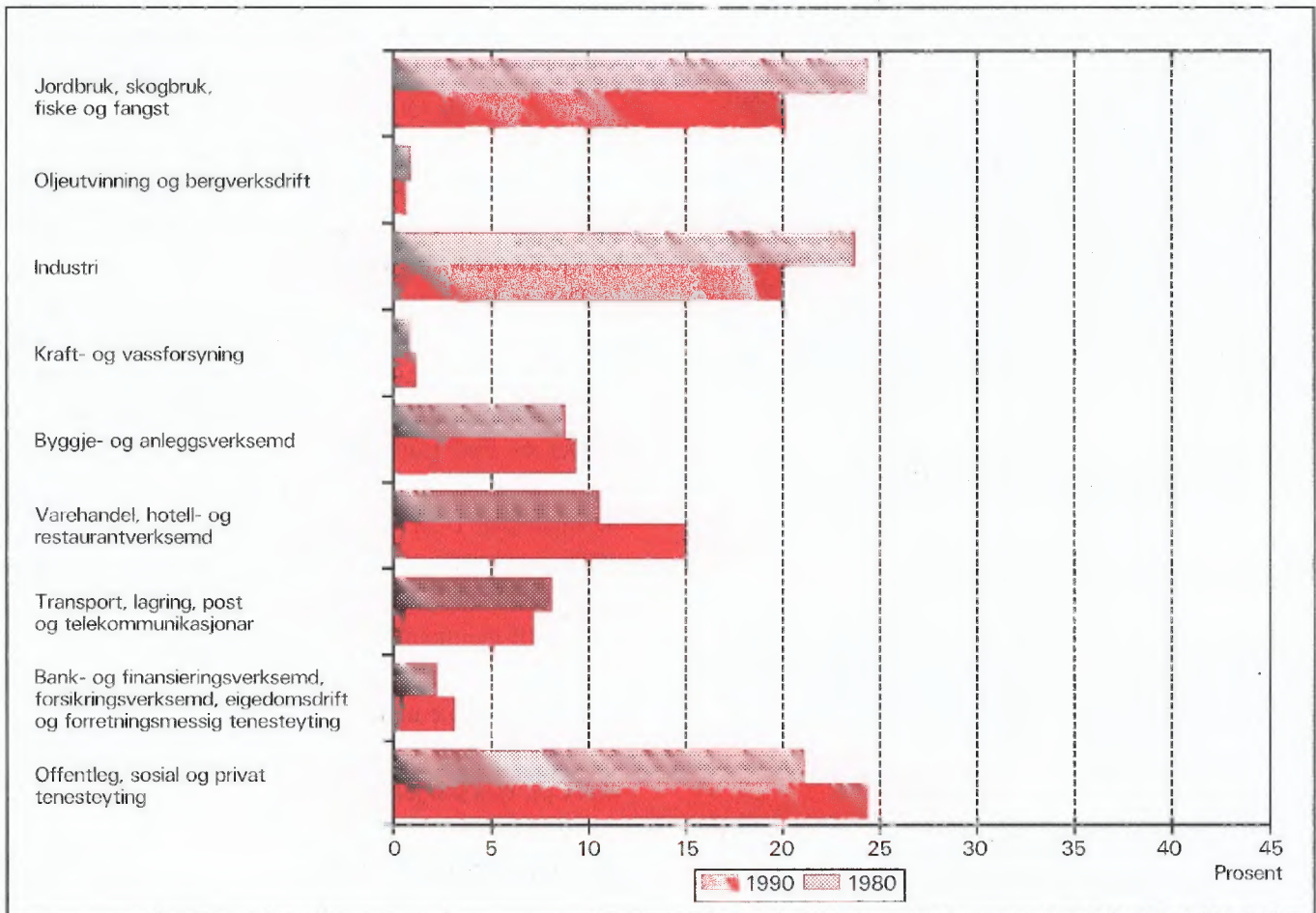

Figur 2. Hovudtal for bustadstandard og disponering av bil. Prosent. 1980 og 1990

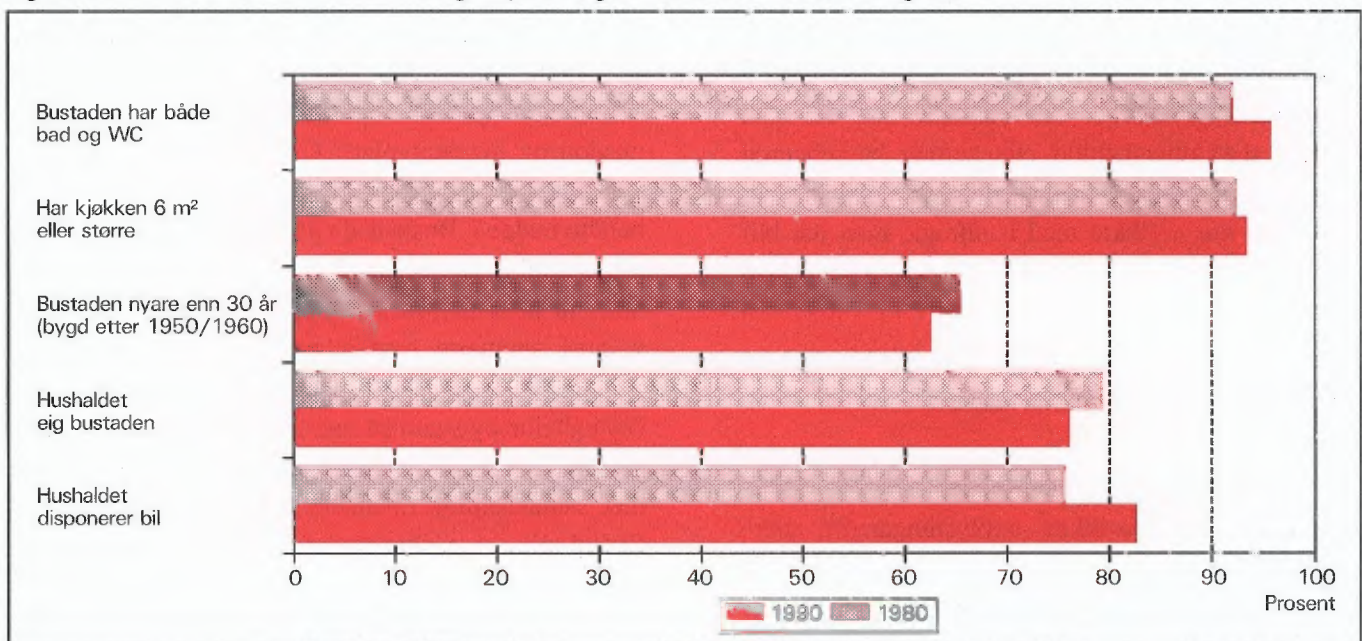



# 1. Formål

Hovudformålet med Folke- og bustadteljing 1990 (FoB90) er å gi eit bilete av befolkningen og levekåra i det norske samfunnet. Moderne folketeljingar legg stor vekt på å sjå opplysningar om bustader og butilhøve, sysselsetjing og yrke, utdannings- og inntektsforhold, arbeidsreiser mv. i samanheng.

Formålet med denne publikasjonen er å gi ei omtale av kvar kommune, og av område som er mindre enn ein kommune (delområde, krinsar, tettstader).

## 2. Opplegg og gjennomføring

### 2.1. Kva statistikken omfattar

FoB90 omfattar alle personar (også utanlandske statsborgarar) som var registrerte som busette i Noreg på teljingstidspunktet 3. november 1990, i samsvar med forskriftene om føring og ordning av folke- og bustadregistra.

Bustadteljinga har med privatbustader (leilegheiter) der minst éin person var registrert som busett 3. november 1990.

Teljinga omfattar *ikkje* bustader der det ikkje budde folk eller der det budde nokon berre mellombels (t.d. ugifte personar som oppheldt seg utanom foreldreheimen på grunn av skolegang). Det er heller ikkje henta inn opplysningar om bustaden for dei som oppheldt seg i aldersheimar, pleieheimar, barneheimar og andre fellesinstitusjonar og får stell og tilsyn der.

Eininga *hus* er ikkje med i teljinga, men det blir gitt nokre opplysningar om det huset som bustaden ligg i.

### 2.2. Grunnlag for statistikken

I kommunar med 6 000 eller fleire innbyggjarar er grunnlaget for statistikken opplysningar frå ulike statistiske og administrative registre og skjemaopplysningar frå eit utval av befolkningen 16 år og over (fødde i 1974 eller tidlegare). Slike kommunar blir heretter omtala som utvalskommunar.

I kommunar med færre enn 6 000 innbyggjarar er det gjennomført fullstendig teljing for skjemadelen òg. (Fullteljingskommunar.)

Kommunar med 6 000 eller fleire innbyggjarar

som ville at det skulle utarbeidast statistikk på grunnlag av skjemaopplysningar frå alle busette i kommunen, fekk dette utført av SSB mot at kommunen sjølv betalte SSB meirkostnadene. Sju kommunar fekk gjennomført slik teljing (Stryn, Sula, Vestnes, Oppdal, Stjørdal, Brønnøy og Vestvågøy).

Dei viktigaste kjennemerka som blir henta inn direkte frå register, er kjønn, alder, andre demografiske kjennemerke og utdanning.

Det er laga eit eige informasjonshefte som m.a. gjer greie for bakgrunn, metode, fagleg innhald og opplegg for bearbeiding av teljinga. Heftet kan ein få ved å vende seg til SSB, Folketeljingsprosjektet.

Det er Finansdepartementet som har vedteke at Statistisk sentralbyrå skal gjennomføre ei folke- og bustadteljing i 1990. Vedtaket har heimel i lov om offisiell statistikk og Statistisk sentralbyrå av 16. juni 1989 nr. 54 (statistikklova). Stortinget har løyvd pengar til gjennomføringa av teljinga.

Det har kosta 60 millionar kroner å gjennomføre teljinga på denne måten. Dette er 40 millionar mindre enn om heile befolkningen 16 år og over skulle ha svara på spørjeskjema.

### 2.3. Datainnsamling

Folketeljingskjema blei sende i posten direkte til kvar einskild oppgavegivar. Namn og adresse frå Det sentrale personregister (DSP) blei førde på i førehand.

I utvalskommunane fekk alle personane som var trekte ut ein person-/bustadblankett, rettleiing, informasjon og svarkonvolutt. Oppgavegivaren svara på spørsmål om seg sjølv og om bustaden/hushaldet som han/ho budde i. Bustadsida på blanketten inneheldt òg ei namneliste over dei personane 16 år og over som hørte til same familie som oppgavegivaren. Oppgavegivaren supplerte namnelista med eventuelle andre personar som var registrerte som busette i bustaden (leilegheita) og svara på spørsmål om yrkesaktivitet til personane på lista. Opplysningane er nytta i arbeidet med samansetjinga til bustadshushald (sjå nedanfor) og til å gi ulike eigenskapar ved hushaldet, m.a. "talet på yrkesaktive".

I fullteljingskommunane fekk alle personane som var 16 år og eldre eit personskjema med rettleiing og informasjon. I tillegg fekk den eldste i kvar familie eit bustadskjema og ein svarkonvolutt. Utfylte skjema frå alle oppgavegivarane i bustaden blei sende samla tilbake i svarkonvolutten. Der det budde fleire fami-

liar i same bustad, blei det berre brukt ein svarkonvolutt, og berre eitt bustadskjema blei fylt ut. Innsamlingsmetoden gav derfor grunnlag for å setje familiar og personar saman til hushald.

Personar som ikkje hadde sendt inn folketeljingskjema i rett tid, fekk tilsendt inntil to adresserte puringar.

## 2.4. Utval

Utvalet er trekt ut på personnivå og slik at det er representativt med omsyn til kjønn og alder.

Sidan person utgjorde trekkegrunlaget i utvalskommunane, og det er sett saman ei bustad- eller hushaldseining for kvar person, er utvalet av bustader nesten dobla i høve til eit direkte utval av bustader/hushald.

Utvalsprosenten varierte med kommunestorleiken:

Kommunestorleik	Utvalsprosent
6 000 - 7 999 innbyggjarar	20,0
8 000 - 9 999 "	14,3
10 000 - 49 999 "	10,0
50 000 innbyggjarar og over	8,3

Såleis vil alle utvalskommunane få om lag den same kommunestatistikken.

Resultata som byggjer på eit utval av befolkningen, blir noko usikre. Dette gjeld særleg for små befolkningsgrupper, til dømes for yrkesgrupper med få utøvarar eller for små geografiske område. SSB har utvikla og teke i bruk ein ny statistisk metode som gjer det mogleg å utnytte administrative data i statistikkproduksjonen, sjølv om kvaliteten i registra ikkje

Tabell 1. Relativt standardavvik for persontala, etter utvalsprosent og utrekna tal på personar i tabellen (cellestorleik). Prosent

Utvalsprosent	Utrekna tal på personar								
	50	100	500	1 000	5 000	10 000	25 000	100 000	200 000
8,3	47,0	33,2	14,9	10,5	4,7	3,3	2,0	0,9	0,5
10,0	42,4	30,0	13,3	9,4	4,0	2,7	1,3	.	.
14,3	34,5	24,4	10,7	7,3	2,4	.	.	.	.
20,0	28,2	19,9	8,7	5,9	1,7	.	.	.	.

Kalkylane i tabell 1 vil i nokre tilfelle overestimere det relative standardavviket. Spesielt gjeld dette kjennemerka yrkesaktivitet og næring der vi omtrent kan redusere det relative standardavviket med ein faktor på 0,6. Dette har samanheng med at vi brukar

er slik at dei aleine er gode nok for dette formålet.

Metoden går ut på å samanlikne på individnivå opplysningar som er gitt i skjemaet med opplysningar i registeret. Med grunnlag i dette doble settet av opplysningar om det same kjennemerket for personane i utvalet, er det laga justeringsfaktorar som er nytta i arbeidet med dei statistiske tabellane. Denne metoden som kombinerer opplysningar frå skjema og register, har redusert feilen i resultata til bortimot det halve samanlikna med tilsvarande utvalsdata aleine, for kjennemerka yrkesaktivitet og næring. Dei usikre resultata er omtala under punkt 3 nedanfor.

## 3. Feilkjelder og usikre resultat

### 3.1. Utvalsvarians

Når ein byggjer på opplysningar om berre ein del av befolkningen, får ein usikre resultat. Standardavviket er eit mål på kor usikkert resultatet er. Storleiken på standardavviket er mellom anna avhengig av talet på observasjonar i undersøkinga. Dess fleire observasjonar, dess mindre standardavvik.

Iblant blir *relativt standardavvik* òg brukt som mål på kor usikre utvalstal er. Dette er forholdet mellom standardavviket og det talet som er rekna ut, målt i prosent. SSB har ikkje gjort spesielle utrekningar for kor usikre tala i kvar einskild kommune er. I tabell 1 har vi kalkulert nokre relative standardavvik for dei ulike utvalsprosentane, etter verdien på det utrekna talet når person er eining.

registerdata i statistikkproduksjonen (sjå avsnitt 2.4).

Tabell 2 viser tilsvarande relative standardavvik når bustad eller hushald er eining.

Tabell 2. Relativt standardavvik for bustad- og hushaldstala, etter utvalsprosent og utrekna tal på bustader/hushald i tabellen (cellestørleik). Prosent

Utvalsprosent	Utrekna tal på bustader/hushald								
	25	50	100	500	1 000	5 000	10 000	25 000	100 000
8,3	46,2	32,7	23,1	10,3	7,3	3,2	2,3	1,4	0,5
10,0	41,3	29,2	20,6	9,1	6,4	2,6	1,6	0,3	.
14,3	32,7	23,1	16,2	7,0	4,7	0,9	.	.	.
20,0	25,5	18,0	12,7	5,5	3,7	0,7	.	.	.

For kjennemerka *talet på personar i hushaldet* og *talet på barn i hushaldet* vil det relative standardavviket vere ein god del mindre. Dette kjem av at opplysningane om familietilknytning i personregisteret er nytta ved oppblåsing av tala.

For å illustrere kor usikkert eit tal er, kan vi bruke eit *intervall* for å finne nivået på *den sanne verdien* av eit gitt tal - det vil seie den verdien vi ville ha fått dersom vi hadde utført ei totalteljing i staden for ei utvalsundersøking. Slike intervall blir kalla konfidensintervall dersom dei er konstruerte på ein spesiell måte. I denne samanhengen kan vi bruke følgjande metode: La *M* vere den utrekna verdien, og la *S* vere eit tal for standardavviket til *M*. Konfidensintervallet blir da intervallet med grenser (*M* - 2*S*) og (*M* + 2*S*). Denne metoden vil i bortimot 95 prosent av tilfella gi eit intervall som inneheld den sanne verdien. Med andre ord vil høgst 5 prosent av tala ha ein feil på meir enn 2 gonger standardavviket.

Følgjande eksempel illustrerer korleis vi kan bruke tabell 2 til å finne konfidensintervallet.

Vi har rekna ut eit tal på 1 000 bustader i ein 20 prosent utvalskommune. Det relative standardavviket er 3,7 prosent, slik at standardavviket blir

$$1\ 000 \cdot 0,037 = 37$$

Det vil seie at det riktige talet i 95 prosent av tilfella ligg i intervallet med grenser

$$(1\ 000 - 2 \cdot 37) \text{ og } (1\ 000 + 2 \cdot 37)$$

Altså er intervallet

$$(926, 1\ 074)$$

I hefta for utvalskommunane har vi valt å bruke ein treledda publiseringstrategi.

1. Tal med relativt standardavvik under 20 prosent blir publiserte direkte.

2. Ved relative standardavvik mellom 20 og 30 prosent, blir talet sett i parentes. Med dette meiner vi at det kan forsvarast å oppgi talet, men at det må nyttast med varsemnd.

3. Tal med relativt standardavvik på 30 prosent og over har vi undertrykt ved å setje kolon i staden for talet. Sjølv om det er mogleg å rekne seg fram til det undertrykte talet, vil vi ikkje tilrå ein slik framgangsmåte fordi talet er for upåliteleg.

### 3.2. Fråfall og skeivt utval

I alt var det 968 030 oppgavepliktige personar ved teljinga. Av desse var det 12 584 personar som ikkje returnerte skjemaet. Dette vil seie at svarprosenten i folketeljinga er på 98,7 for landet under eitt. For kommunar varierer svarprosenten mellom 100 og 95. Dessutan er det noko fråfall på dei einstilte spørsmåla. Fråfallet kan føre til skeivt utval sidan ein har brukt dei som har svara til å rekne ut verdiane for manglande opplysningar. Utvalet som er brukt vil likevel vere akseptabelt ettersom svarprosenten er så høg.

### 3.3. Innsamlings- og bearbeidingsfeil

Ved gjennomføring og bearbeiding av ei statistisk undersøking vil det alltid kunne oppstå feil som kan gi utslag i resultatata. Dette gjeld både ved totalteljingar og når resultatata er baserte på eit utval.

Dei fleste feila oppstår vanlegvis under oppgaveinnhentinga og kjem av urette svar eller mangelfullt utfylte skjema. Ved bearbeidinga kan det oppstå feil når opplysningane blir koda, i vårt tilfelle spesielt opplysningane om næring og yrke.

SSB har ikkje kontakta oppgavegivarane dersom det blei funne feil eller manglar ved utfyllinga. Materialet har likevel gjennomgått omfattande maskinelle kontroll- og opprettingsrutinar. For kjennemer-

ke med uoppgitt svar er det rekna ut eit mest mogleg sannsynleg svar på grunnlag av dei andre opplysningane personen har gitt og ut frå svara frå andre oppgåvegivarar.

Kontroll- og opprettingsrutinane vil bli nærare omtala i publikasjonen som dokumenterer FoB90-prosjektet. Publikasjonen vil bli gitt ut sist i 1992.

SSB gjennomfører ei kvalitetsundersøking i samband med folketeljinga. Undersøkinga tek sikte på å kontrollere kvaliteten av hushaldssamansetjinga i folketeljinga. Vidare skal ein vurdere eventuelle konsekvensar for statistikken av å nytte regelverket i folkeregisterlova som grunnlag for geografisk plassering av befolkningen. Ein ventar at resultatane vil liggje føre i 1992.

## 4. Einingar, geografiske nivå og kjennemerke

Når ikkje anna er nemnt, gjeld opplysningane situasjonen 3. november 1990.

### 4.1. Einingar

#### Person

Teljinga omfattar alle personar som etter folkeregisteret er registrerte som busette i Noreg på teljingsdagen 3. november 1990. Kven som skal reknast som busette og kvar dei skal ha adressa si, går fram av forskriftene om føring og ordning av folkeregistra.

#### Busette

Med busette meiner vi personar busette i privathushald. Talet på *busette i alt* vil derfor vere mindre enn talet på *personar i alt* i kommunen (folkemengd).

#### Barn

I tabellane 19-21 og 24 omfattar omgrepet *Barn* ugifte barn under 18 år som bur heime og som er registrerte som busette i familien til minst ein av foreldra eller andre føresette. Eldre barn som bur i heimen, er ikkje rekna som barn etter denne definisjonen.

#### Familie

Som familie reknar vi:

- ektepar og eventuelle ugifte heimebuande barn utan omsyn til alderen på barnet

- mor/far med ugifte heimebuande barn utan omsyn til alderen på barnet
- kvar einskild person som ikkje høyrer med i gruppene over (einsleg)

Eit familienummer er eitt av kjennemerka for kvar person i Det sentrale personregister. Grupperinga til familie i teljinga er gjort med utgangspunkt i dette familienummeret.

Alle i ein familie i teljinga må vere registrerte som busette på same adressa (same kommune og poststad), og dei kan berre inngå i eitt hushald. Personar, t.d. ektefellar, som etter denne regelen er plasserte på kvar sin stad, er ikkje grupperte til same familie i teljinga, sjølv om dei har likt familienummer i Det sentrale personregister.

Barn som har gått ut av familien fordi dei har fått eigne barn, har meldt flytting og/eller inngått ekteskap, blir aldri rekna til foreldra sin familie på eit seinare tidspunkt. Når t.d. eit ektepar bur saman med eit skilt barn, utgjer ektefellane og barnet kvar sin familie.

Ein familie kan aldri bestå av meir enn to generasjonar.

Ugifte sysken som bur saman i ein bustad der ingen av foreldra er busette, blir rekna som kvar sin éinpersonfamilie.

Personar med ukjend bustad eller familienummer blir rekna som einslege (éinpersonfamiliar).

I eit sambuarpar utgjer kvar sambuar sin eigen familie saman med eigne barn. Felles barn er med i familien til éin av foreldra.

#### Hushald

Til same hushald er rekna personar som er registrerte som busette i same bustad. Slike hushald blir kalla *bustadhushald*. Eit hushald kan vere samansett av ein eller fleire familiar. Grupperinga av personar til bustadhushald er hovudsakleg gjort ut frå opplysningar gitt på bustadskjemaet (namnelista) og ut frå innsendingsmåten (felles retur). Sjølv om Det sentrale personregister ikkje gir oversikt over kven som bur saman i kvar einskild bustad, er adresseopplysningane i registeret nytta som eit supplement i arbeidet med å setje saman hushaldet.

I teljinga blir det skilt mellom privat- og felleshushald. Alle tal for hushald i tabellane gjeld *privathushald*.

*Privathushald* omfattar personar som er registrerte

som busette i privatbustader.

Til *Felleleshushald* er rekna slike som er registrerte som busette i aldersheimar, pleieheimar, barneheimar o.l. og som får stell og tilsyn der. Tilsette som er busette i/ved felleleshushaldet, er alltid rekna som busette i privathushald. Det same gjeld militært personell registrert som busett i forlegningen. I utvalskommunar er berre personar 67 år og over rekna som busette i felleleshushald.

Folketeljinga gir ikkje statistikk over felleleshushald. Det er hovudsakleg fordi personar som oppheld seg på institusjon, men som er registrerte som busette i heimen, høyrer til privathushaldet dei er registrerte i. Ein statistikk på dette grunnlaget ville derfor gi eit misvisande bilete.

### **Bustad (leilegheit)**

Ein bustad er eitt eller fleire rom som er bygde eller ombygde til heilårs privatbustad for ein eller fleire personar. Det må vere tilgjenge til rommet/romma utan at ein må gå gjennom ein annan bustad. For å gjere det enkelt blir det i tabellane brukt nemninga bustad i staden for privatbustad.

Ein bustad er t.d. rekkjehusleilegheit, leilegheit i tomannsbustad, leilegheit i leigegard, blokkleilegheit og hybelleilegheit. Einebustad er også leilegheit.

Ein hybel i privathus er ein bustad dersom han har eigen inngang. I hybelhus er kvar hybel rekna som eigen bustad, også der rom som t.d. kjøkken og bad er felles. Leilegheiter og hyblar som blir disponerte av privathushald i sjukehus, institusjonar, militærforlegningar o.l., er alltid rekna som eigen bustad.

I somme tilfelle kan ein bustad omfatte meir enn ei leilegheit. Det gjeld når personar i same familie (t.d. ugifte barn) bur i eiga leilegheit (t.d. hybelleilegheit) på same adressa som resten av familien. I slike tilfelle omfattar bustaden alle leilegheitene som familiemedlemmane brukar.

Fordi omgrepet bustadhusald blir brukt, blir talet på bustader det same som talet på privathushald i teljinga.

Det er ikkje innhenta oppgåver for bustader der ingen er registrerte som busette (sjå avsnitt 2.1).

Hus er ikkje eiga eining i teljinga, men bustadkjennemerka omfattar nokre opplysningar om huset som bustaden ligg i.

## **4.2. Geografiske nivå**

### **Grunnkrins, delområde**

Grunnkrinsane er utforma slik at dei skal vere stabile over ein rimeleg tidsperiode. Ein grunnkrins er eit samanhengande geografisk område, og har mest mogleg einsarta natur, næringsgrunnlag, kommunikasjonsforhold og busetnad. Folkemengd og areal bør ikkje variere for sterkt. Visse variasjonar i befolkningsgrunnlaget finst likevel - ein krins i spreittbygde strøk kan ha under 100 innbyggjarar, medan dei tettast utbygde byområda kan ha over 1 000.

Fordi krinsen skal vere stabil, er han ikkje knytta opp til tettstadsavgrønsinga. Ein krins kan derfor innehalde både tett og spreitt busetnad.

Det er ikkje stilt krav om at grunnkrinsgrensene skal falle saman med grensene for kyrkjesokn, skole- eller valkrinsar.

Landet er delt inn i om lag 13 600 grunnkrinsar.

Grunnkrinsane er grupperte saman til *delområde* (bydelar/bygdelag). I eit delområde er det vanlegvis 1 000 - 3 000 personar i spreittbygde strøk og 3 000 - 5 000 i tettbygde. I alt er det om lag 1 550 delområde i landet.

Alle adressene i landet er gitt kodar for grunnkrins og delområde. Kodane er ein del av datagrunnlaget i Det sentrale personregister. Grunnkrinsinndelinga i FoB90 kan samanliknast med FoB80. I visse tilfelle (ved krinsdelingar i perioden) må samanlikninga skje med utgangspunkt i grupper av 1990-krinsar.

Kart over grunnkrinsar og delområde er med som vedlegg til heftet.

### **Kommune**

Vi går ut i frå at kvar einskild person i teljinga har bustaden sin i den kommunen og den bustaden der vedkommande var registrert som busett i Folkeregistret 3. november 1990.

Hovudregelen er at ein person skal registrerast som busett der han eller ho tar døgnkvila si. Dei viktigaste unntaka frå denne hovudregelen gjeld:

- Ugifte personar som pga. studiar, skolegang eller verneplikts-/sivilteneste oppheld seg utanom foreldra/forsørgjaren sin bustad. Dei skal vere registrerte i foreldra/forsørgjaren sin bustad.

- Gifte personar som det meste av tida må bu borte frå heimen pga. arbeid, studiar, verneplikts-/sivilteneste (t.d. yrkesaktive som er vekependlarar). Dei skal vere registrerte i ektefellen sin felles bustad.
- Personar som er innlagde på sjukehus eller sette inn i fengsel, arbeidsanstalt e.l. Dei skal vere registrerte der dei var busette før dei blei innlagde/innsette.

Personar som ikkje kan knytast til ein bestemt bustad/adresse, blir rekna med i den kommunen der dei sist hadde fast bustad. I fordelingane etter type bustadstrøk, delområde og grunnkrins er dei rekna med i gruppa *Uoppgitt*.

Det er ikkje innhenta opplysningar om mellombels bustad. Folketeljninga gir derfor ikkje oppgåver over den befolkningen som er *til stades*.

### Tettstad

For at ei hussamling skal reknast som tettstad, må det bu minst 200 personar der, og avstanden mellom husa må normalt ikkje overstige 50 meter. Det er tillate med avvik etter skjøn for område som ikkje skal eller kan bli busette. Dette kan t.d. vere parkar, idrettsanlegg, industriområde, eller naturlege hindringar som elvar eller dyrkbare område. Hussamlingane som naturleg hører med til tettstaden, blir tekne med i ein avstand på 400 meter frå tettstadkjernen.

Tettstadsavgrensinga er uavhengig av grunnkrinsinndelinga, og kan også gå på tvers av kommuneinndelinga.

Kart over tettstadene i kommunen er med som vedlegg til heftet.

Tal for kvar einskild tettstad er gitt i tabellane 26-28, under *Tettbygde strøk*.

## 4.3. Kjennemerke

### 4.3.1. Personkjennemerke

#### Alder

I fordelinga etter alder er kvar person gruppert etter alder pr. 31. desember 1990. (Alder = 1990 minus fødselsår.)

#### Arbeidsreiser - generelt

Arbeidsreiseopplysningane omfattar oppmøteplass, talet på arbeidsreiser, reisetid og reisemåte (sjå dette).

Kjennemerka gjeld personar 16 år og over som *utførte* inntektsnivande arbeid i teljingsveka frå 27. oktober til 2. november 1990 og som hadde ein *fast* oppmøteplass. Arbeidsreiseopplysningane gjeld reisa frå heimstaden (registrert bustad) til arbeidsstaden.

Det blei lagt spesiell vekt på utforminga av arbeidsreisespørsmåla. Både i spørsmålsteksten og rettleiinga blei det forklart at *heimstaden* er den bustadadressa som vedkommande var registrert som busett på i Folkeregisteret 3. november 1990.

#### Arbeidsreiser - talet på

Talet på arbeidsreiser er dei gongene oppgavegivaren reiste *frå* heimstaden *til* arbeidsstaden (éin veg) i teljingsveka. Med *Heimstad* meiner vi alltid den bustadadressa som vedkommande er registrert busett på. For personar som budde mellombels på t.d. hybel eller brakke denne veka, er reisa mellom hybelen/brakka og arbeidsstaden ikkje teken med. Personar som arbeidde i heimen (t.d. bønder) er grupperte til *reiste ikkje*. Det same gjeld personar som ikkje var på heimstaden i teljingsveka.

#### Arbeidstid

Teljninga har opplysningar om arbeidstid både i året (12-månadersperioden), og i teljingsveka frå 27. oktober til 2. november 1990. For veka er det dessutan eit skilje mellom vanleg/avtala og faktisk arbeidstid.

#### Arbeidstid i året

I FoB90 er årleg arbeidstid det samla talet på heile månader som vedkommande hadde arbeid, heiltid og/eller deltid, i alle arbeidsforhold. Som heiltid er rekna samla arbeidstid på 30 timar eller meir i veka, noko som svarar til 120 timar eller meir over ein 4-vekersperiode. Fråvære er ikkje trekt frå. Summen av månader med heiltids- og deltidsarbeid kan høgst vere 12.

#### Arbeidstid i veka (vanleg/avtala)

Den avtala arbeidstida i veka er gitt i timeverk og viser det timetalet den yrkesaktive har avtale om. For yrkesaktive som ikkje hadde inngått avtale om ei bestemt arbeidstid, gjeld oppgåva den gjennomsnittlege arbeidstida. Det same gjeld for personar med varierende arbeidstid eller for dei som har skiftarbeid kombinert med friperiodar. Faste førebuingar ut over ordinær arbeidstid er rekna med (lærarar). Arbeidstid

i fleire arbeidsforhold skulle summerast. Betalt frávære er ikkje trekt frå, medan tilfeldig meirarbeid (sesongvariasjonar, overtid) derimot ikkje er lagt til.

### Arbeidstid i veka (utført)

Faktisk utført arbeidstid er oppgitt i timeverk. Overtid og anna ekstraarbeid er rekna med, men omgrepet omfattar ikkje frávære på grunn av sjukdom, ferie, permisjon med lønn o.l. Personar som ikkje var på arbeid i teljingsveka, t.d. på grunn av skift- eller turnusfridagar, utførte ikkje inntektsgivande arbeid denne veka.

### Bustad

Sjå *Kommune* i avsnitt 4.2.

### Bustadstrøk (tettbygd - spreittbygd)

Sjå *Tettstad* i avsnitt 4.2.

### Ekteskapeleg status

Det er brukt fire hovudgrupperingar etter ekteskapeleg status, nemleg ugifte, gifte, enkjer/enkjemenn og separerte/skilde. Ekteskapeleg status omtalar den formelle situasjonen, ikkje faktiske samlivsforhold (sambuarar).

### Familietype

Under omtalen av eininga *familie* (avsnitt 4.1 ovanfor) er det gjort greie for kven som skal reknast til same familie. På grunnlag av kva for personar som inngår i familien og kva for ekteskapeleg status dei har, blir familiane inndelte i typar, slik:

Einsleg	einpersonfamilie.
Ektepar utan barn	familien inneheld eit ektepar, men ingen ugifte, heimebuande barn.
Ektepar med barn	familien inneheld eit ektepar, og paret sine ugifte, heimebuande barn utan omsyn til alder.
Mor/far med barn	familien inneheld mor eller far og deira ugifte, heimebuande barn utan omsyn til alderen på barnet/barna.

Familietyper baserer seg på den formelle ekteskapelege statusen til personane i familien. I eit sambuarpar utgjer kvar einskild sambuar derfor sin eigen familie.

### Heiltid/deltid

Ein person kjem i gruppa heiltidsarbeid når summen

av avtala/vanleg arbeidstid i alle arbeidsforhold er 30 timar eller meir i veka (120 timar eller meir over ein 4-vekersperiode).

### Næring

Yrkesaktive personar 16 år og over er grupperte etter næring ut frå opplysningar om 12-månadersperioden. Kjennemerket er knytta til det arbeidsforholdet som hadde vara lengst. Det er ikkje innhenta særskilte oppgåver om næring for teljingsveka frå 27. oktober til 2. november.

Næringsgrupperinga er gjord etter 1983-utgåva av Standard for næringsgruppering (Standardar for norsk statistikk 2). Standarden er eit fem-sifra pyramidisk system der kvart siffer viser eit grupperingsnivå.

FoB80 blei gruppert etter den førre utgåva av næringsstandarden (utgitt i 1978). Dei viktigaste endringane frå denne utgåva finn vi under Detaljhandel. Standardendringane har ingenting å seie for jamføringane med siste teljing for næring på eitt-siffernivå.

Næringsgrupperinga kan etter mindre modifikasjonar på tabellnivå samanliknast med International Standard Industrial Classification of all Economic Activities (ISIC) frå 1968.

FN vedtok ein ny versjon av ISIC i 1989. Den nye versjonen vil etter kvart bli innarbeidd i næringsstandarden i dei fleste landa i Europa. Når den nye standarden blir innført i Noreg, vil folketeljingsmaterialet få næringskodar etter ISIC -89 i tillegg til dei noverande.

### Oppmøteplass på arbeid

Oppmøteplassen er den staden der oppgavegivaren møtte fram då arbeidsdagen tok til. Grupperingskriterium er kommune. Personar som møtte på ulike stader, var til sjøs e.l. har ikkje fast oppmøteplass.

### Reisemåte til arbeidet

Reisemåten gjeld dei transportmidla vedkommande til vanleg brukte på arbeidsreisa (éin veg).

### Reisetid til arbeidet

Reisetida er den tida det tek å kome *frå* heimstaden (registrert bustadadresse) *til* arbeidsstaden (éin veg). I reisetida er gongtid og ventetid under reisa rekna med. Det same gjeld faste gjeremål, t.d. å bringe barn til barnehage. Tilfeldige gjeremål og forseiningar blir ikkje rekna med.

For pendlarar som budde mellombels utanom heimen (hybelen, brakka) blir reisetida rekna frå heimstaden og fram til arbeidsstaden.

### Spreittbygd/tettbygd strøk

Sjå *Tettstad* i avsnitt 4.2.

### Utdanning

Utdanningsopplýsingane i publikasjonen er henta frå datafilen over høgste utdanning for befolkningen pr. 1. oktober 1990, såkalla omkoda utgåve (grupperinga av grunnleggjande fagutdanning - også den som blei fullført før skoleåret 1972/73 - byggjer på 9-årig grunnskole og er plassert på klassetrinn 10, nivå 3).

Opplýsingane om utdanning fullført i utlandet etter 1. november 1980 er noko mangelfulle i data-materialet. Dette gjeld blant anna utdanning fullført av nordmenn som har studert utomlands. Opplýsingane om utdanning for dei fleste innvandrare til Noreg etter 1980 er tilført datamaterialet for utvalskommunar frå ei eiga spørjeundersøking blant personar fødte i utlandet.

Frå og med 1987 blir det i all utdanningsstatistikk frå SSB brukt seks-sifra utdanningskodar, etter Standard for utdanningsgruppering - Revidert 1989 (Standardar for norsk statistikk 7). Standarden er bygd opp som eit pyramidisk klassifikasjonssystem. Utdanninga er først ordna i grove grupper etter (samla) tid ved normal studieprogresjon. Gruppene blir kalla *utdanningsnivå*. Innanfor kvart nivå er utdanningane delte inn i *fagfelt* og *faggrupper*. Ein del utdanningar som tidlegare var plasserte på for lågt nivå, har skifta nivå ved overgangen til revidert standard. Dei største gruppene er ingeniør- og helsefagutdanningar.

Resultata frå utdanningsstatistikken blir no presenterte etter omkoda utdanningskode (sjå ovanfor), medan folketeljinga i 1980 er basert på ein versjon av den gamle standarden som ikkje er omkoda. Derfor kan ikkje resultata frå dei to teljingane samanliknast. SSB kan lage statistikk som kan samanliknast på *grovt* nivå (grupper av utdanningsnivå) ved å dele inn FoB80 etter ny standard og kode om all grunnleggjande fagutdanning til 9 år. Slik statistikk må lagast som betalt oppdrag.

### Yrke

Yrkesaktive personar 16 år og over er grupperte etter yrke ut frå opplysningar om 12-månadersperioden. Kjennemerket er knytt til det arbeidsforholdet som tok

lengst tid. Det er ikkje innhenta særskilte oppgåver om yrke for teljingsveka frå 27. oktober til 2. november.

Grunnlaget for yrkesgrupperinga er Standard for yrkesgruppering i offentleg norsk statistikk (utgitt av Arbeidsdirektoratet i 1965). Standarden blir ofte omtala som NYK (Nordisk yrkesklassifisering). Til folketeljinga i 1980 blei standarden ajourført av SSB ved at nye yrkestitlar blei plasserte inn på riktig stad i systemet, ein del yrkesgrupper blei slått saman og andre blei splitta i fleire grupper. Etter 1980 har SSB halde fram med ajourføring med nye yrkesnemningar.

Yrke i folketeljinga er koda med tre av dei i alt fem sifra som standarden har.

Yrke er koda på same måten og etter same standarden både i FoB80 og FoB90, slik at det er mogleg å samanlikne yrkesstatistikken mellom dei to teljingane.

NYK og dermed teljinga kan berre til ein viss grad samanliknast med den nyaste (1988) utgåva av International Standard Classification of Occupations (ISCO). Derimot er det godt samsvar med førre ISCO (1958, revidert i 1968). Det er denne versjonen som pr. 1990 blir brukt i dei fleste europeiske landa.

### Yrkesaktivitet

I FoB90 er det innhenta oppgåver om yrkesaktiviteten både for dei siste 12 månadene (3. november 1989 til 2. november 1990) og for den siste veka før teljings-tidspunktet (27. oktober - 2. november 1990).

Som yrkesaktive blir rekna personar 16 år og over som *hadde* inntektsnivande arbeid i minst 100 timar i 12-månadersperioden. Inntektsnivande arbeid er alt arbeid som blir utført mot betaling i form av lønn, inntekt av eiga verksemd, provisjon, honorar o.l. Deltidsarbeid, vikararbeid, barnepass, feriejobbar o.l. er også med. Det same gjeld sjukefråvære, ferie, permisjon med lønn o.l. Ved folketeljinga i 1980 skulle slikt fråvære ikkje reknast med. Arbeid som familiemedlemmer utan fast lønn i familiebedrift (t.d. butikk, gardsbruk) og verneplikts-/sivilteneste blir også rekna som yrkesaktivitet.

Dei som var yrkesaktive i 12-månadersperioden svarte også på om dei *hadde* inntektsnivande arbeid som varte minst 1 time i veka 27. oktober til 2. november 1990. Ved folketeljinga i 1980 måtte ein ha *utført* arbeid som vara minst 1 time for å bli rekna som yrkesaktiv i veka. Teljingane i 1980 og 1990 kan samanliknast fordi FoB90 også kan fordele dei yrkesaktive etter utført arbeidstid i veka.



## Yrkesstatus

Yrkesaktive personar 16 år og over er grupperte etter yrkesstatus ut frå arbeidsforholdet dei oppgav for 12-månadersperioden. Det er ikkje innhenta særskilte oppgåver om yrkesstatus for teljingsveka frå 27. oktober til 2. november.

Personar (også medeigarar) som arbeidde i firma organiserte som aksjeselskap, andelslag eller andre selskapsformer med avgrensa ansvar, er alltid rekna som tilsette.

Ein person er rekna som sjølvstendig dersom vedkommande dreiv verksemd aleine for eiga rekning eller saman med andre med uavgrensa ansvar (t.d. i ansvarleg selskap).

Gruppa *Familiemedlem utan fast lønn i familiebedrift* omfattar personar som arbeidde i familieverksemd utan fast lønn, og som verken var eigar eller medeigar i verksemda. Eit familiemedlem utan fast lønn kan likevel ha lønn for arbeidet i form av kost og losji, del av overskott e.l.

Der ektefellar arbeidde i felles verksemd (t.d. gardsbruk) som ikkje var organisert som aksjeselskap e.l., er den eine ektefellen rekna som sjølvstendig og den andre som familiemedlem utan fast lønn, med mindre begge ektefellane var registrerte som eigarar av verksemda.

### 4.3.2. Bustadkjennemerke

Bustadkjennemerka gjeld berre for privatbustader og personar i privathushald.

#### Areal

Arealet av bustaden er det samla arealet av rom på 6 m<sup>2</sup> eller meir som blir brukte til bustadformål. I tillegg er også entré, gangar, trapperom, vaskerom o.l. med i arealet.

#### Busette pr. bustad

Busette pr. bustad er lik talet på busette i privatbustader dividert med talet på bustader i alt.

#### Byggjeår

Byggjeåret er det året da minst halvparten av bustadene i huset var ferdig til innflytting. For hus som er ombygde, er det opprinnelege byggjeåret oppgitt.

#### Eige-/leigeform

Som *eigarar* er også rekna personar som har burett

ved å eige ein aksje eller ein part.

Som *leige for eit avgrensa tidsrom* er rekna leigeavtaler som går til ein bestemt dato, også framleige. Bustader stilte til disposisjon gjennom arbeidsforhold for ein avgrensa tidsperiode er derimot rekna med blant *tenestebustader*.

Leige av bustaden på *Andre vilkår* gjeld t.d. ved leige kontrakt med heimel i husleigelova, munnleg leigeavtale eller kåravtale. Obligasjonsleilegheiter og trygdeleilegheiter er også tekne med her.

#### Etasjeplassing

Etasjeplassinga viser i kva for ein etasje bustaden har rom til bustadformål. For bustader som går over fleire plan, er alle etasjane oppgitt.

#### Hustype

Ein *einebustad* ligg fritt med minst ein halv meter til andre hus. Han kan også innehalde ei hybelleilegheit, og eitt eller fleire rom kan vere i bruk som hybel.

*Våningshus knytt til gardsdrift* omfattar alle typar bustadhus på gardsbruket.

Eit *hus i kjede* (også *einebustad i kjede*) er bunde saman med eit anna hus ved bu, garasje/carport, svalgang e.l.

I eit *terrassehus* er leilegheitene bygde saman i ei skråning der fleire av leilegheitene har terrasse på heile eller delar av taket til leilegheita under.

*Terrasseblokk* er rekna som blokk og ikkje som terrassehus.

*Anna bustadbygg med mindre enn tre etasjar* omfattar til dømes firemannsbustad, *einebustad* med mindre enn ein halv meter mellom husa o.l.

Leilegheita ligg i eit *forretningsbygg* eller i eit *bygg for felleshushald* dersom mindre enn halvparten av golvarealet i huset blir brukt til privatbustad.

I nokre tabellar er hus i kjede, terrassehus og anna bustadbygg med mindre enn tre etasjar slått saman og kalla *småhus*.

#### Kjøkken

Kjøkkenet er den delen av bustaden der det er installert utstyr til matlaginga. Kjøkkenet kan vere eit eige rom, men treng ikkje å vere det (opne løysingar).

Dersom fleire bustader har felles kjøkken, t.d. hyblar i eit hybelbygg, er alle bustadene rekna å vere utan kjøkken.

I storleiken på kjøkkenet er også golvplassen til benker og skap rekna med.

### **Kjelde til oppvarming**

I FoB90 er alle kjelder til oppvarming i bustaden tekne med, medan det ved førre teljinga berre var den viktigaste som blei registrert.

### **Plan i bustaden**

Bustaden seier vi ligg på eitt plan dersom kjøkken, bad/dusj, wc og minst eitt bustadrom er i same etasje utan trapper mellom.

### **Tilgjenge**

Som eit mål for korleis ein kan ta seg fram til bustaden, er det nytta ei inndeling etter plan i bustaden, etasjeplassering i bustaden og om huset har heis.

### **Rom - talet på**

I talet på rom er med bustadrom på 6 m<sup>2</sup> eller meir som kan nyttast året rundt. Kjøkken, bad, wc, vaske-rom, gang o.l. er ikkje med, og heller ikkje rom som berre blir nytta til næringsverksemd.

### **Rom pr. bustad**

er summen av alle rom dividert med talet på bustader. I FoB90 er det ikkje innhenta spesifiserte oppgåver over talet på rom i bustader med ni eller fleire rom. I oppgåvene for *rom i alt* er tala på rom i bustaden med ni eller fleire rom derfor rekna ut frå eit gjennomsnittstal. Data frå Boforholdsundersøkelsen 1988 er brukt som berekningsgrunnlag.

### **4.3.3. Hushaldskjennemerke**

Hushaldskjennemerka gjeld for privathushald og personar registrerte som busette i privathushald.

#### **Avfallssortering (kjeldesortering)**

Oppgåvene over avfallssorteringa viser eit utval avfallstypar som blir sorterte ut frå hushaldsavfallet

og leverte/henta etter at dei er sorterte ut. Kvart hushald kunne krysse av for fleire typar utsortert avfall. Nokre hushald sorterer fleire typar avfall. Derfor blir summen av hushald etter avfallstype større enn talet på hushald som sorterer avfall i alt.

### **Bil - talet på bilar i hushaldet**

Med å disponere bil meiner ein å eige/leige bil eller å ha høve til å bruke firmabil privat. Stasjonsvogn, kombinert bil eller varebil som blir brukt til privatkjøring, er også rekna med i talet på bilar.

### **Familiar - talet på familiar i hushaldet**

Sjå *Familie* i avsnitt 4.1 og *Familietype* i avsnitt 4.3.

### **Hushaldstype (talet på barn i hushaldet)**

I tabellane er hushalda delte inn i einperson- og fleirpersonhushald. Fleirpersonhushald er vidare delte inn i hushald med og utan barn.

Eininga *Barn* omfattar ugifte heimebuande barn under 18 år som er registrerte som busette i familien til minst ein av foreldra eller andre føresette. Eldre barn som bur i heimen, er ikkje rekna inn i talet på barn i hushaldet. Hushald der alle dei heimebuande barna er 18 år eller eldre, blir derfor rekna til gruppa fleirpersonhushald utan barn.

### **Privat-/felleshushald**

*Privathushald* omfattar alle personar som er registrerte som busette i privatbustader.

Personar som er registrerte som busette i aldersheimar, pleieheimar, barneheimar o.l. og som får stell og tilsyn der, høyrer til *Felleshushald*. I utvalskommunane er berre personar 67 år og over rekna som busette i felleshushald. Det er ikkje innhenta hushalds- og bustadopplysningar for felleshushalda.

## 5. Merknader til tabellane

### Tabell 1

Tabell 1 gir samanliknbare tal tilbake til 1875 etter kommuneinndelinga i 1990.

I 1878 og 1891 blei delar av Kvernes herad førte over til Bud herad.

I 1918 blei Bud herad delt i to herad - Bud og Hustad.

I 1964 blei Bud og Hustad slått saman med Fræna.

I tabell 1 omfattar talet for 1875 ikkje folketalet (i alt om lag 30 personar) i dei områda som blei førte over frå Kvernes.

### Tabellane 18, 25 og 27

I tabellane nyttar vi dei tala på kommunenivå som er mest pålitelege, og som samtidig sikrar konsistens mellom dei trykte tabellane. For tabellane 18, 25 og 27 fører dette til at tala i tabellen ikkje summerer seg opp til det som står i "I alt"-linja. Årsaka til dette er at "I alt"-tala er rekna ut med bakgrunn i registerdata, medan dei andre tala i tabellane er rekna ut berre ved ei enkel oppblåsing av skjemaoutvalet.

**Vernepliktige - konsekvensar for sysselsetjingstala**  
Oppgåver over dei vernepliktige og sivilt tenestepiktige er innhenta gjennom Forsvarets overkommando og Siviltenesteadministrasjonen.

På grunn av rapporteringsrutinene var ikkje alle oppgåvene komne inn da hefta for fullteljingskommunane blei produserte. Manglande opplysningar om vernepliktige er omtala under punkt 5 i desse hefta.

### Tabellnummerering

I denne publikasjonen har det vore nødvendig å gjere nokre endringar i tabellane frå dei i hefta for fullteljingskommunane. Dette kjem av at utvalstala er usikre. Tabellar som har endringar av noko omfang, er delte i to. For å gjere det lettare å samanlikne fullteljings- og utvalshefte, har slike tabellar fått tabellnummer som tilsvarar nummeret i fullteljingsheftet som hovudnummer. I tillegg har tabellen fått eit undernummer etter punktum, f.eks. tabellane 6.1 og 6.2. I tabellar med undernummer 1 er endringane i hovudsak gjort i forspalten (linjene i tabellen). Tabellar med undernummer 2 har endringane i tabellhovudet (kolonnene i tabellen).

I tabellane 3 og 8 er det nokre større endringar fordi tabellane er spesielt krevande å utarbeide i den form dei har i fullteljingsheftet. Dei blir derfor utarbeidde i ei meir fullstendig utgåve seinare og ein kan få dei ved å vende seg til SSB, Folketeljingsprosjektet.

I hefta for utvalskommunar er det ingen tabellar med nummer 22 eller 23.

### Avrunding av tal

Når ein reknar ut totaltal på grunnlag av eit utval, vil ein vanlegvis ende opp med desimaltal som resultat. Tala som blir publiserte er derimot runda av til næraste heile tal. Eit oppgitt sumtal vil derfor ikkje alltid stemme med summen av dei einskilde tala i tabellen. Avviket er sjeldan stort, oftast 1 eller 2. Tilsvarande avvik vil òg kome fram mellom sumtal i dei ulike tabellane.

Tabell 1. Folkemengd<sup>1</sup> ved folketeljningane 1875-1990, etter kommunegrenser pr. 3. november 1990

År	Folke- mengd	År	Folke- mengd	År	Folke- mengd	År	Folke- mengd
1875 ...	4503*	1920 ...	6461	1960 ...	7213	1980 ...	8874
1900 ...	5608	1946 ...	7074	1970 ...	7467	1990 ...	8899

<sup>1</sup> Tal som er markerte med stjerne er ikkje korrigererte for mindre grenseendringar.

K j e l d e: Folketeljningar, materiale i SSB og Norsk samfunnsvitenskapelig datatjeneste (NSD).

Tabell 2. Folkemengd etter kjønn, ekteskapeleg status og alder. 3. november 1990

Alder	I alt	Menn					Kvinner				
		I alt	Ugifte	Gifte	Enkje- menn	Separer- te og skilde	I alt	Ugifte	Gifte	Enkjer	Separer- te og skilde
I alt .....	8899	4575	2445	1862	97	171	4324	1882	1859	429	154
0 - 4 .....	622	325	325	-	-	-	297	297	-	-	-
5 - 9 .....	635	342	342	-	-	-	293	293	-	-	-
10 - 14 .....	720	362	362	-	-	-	358	358	-	-	-
15 - 19 .....	780	416	416	-	-	-	364	362	2	-	-
20 - 24 .....	746	385	367	18	-	-	361	302	55	-	4
25 - 29 .....	579	329	249	71	-	9	250	100	136	1	13
30 - 34 .....	602	315	112	185	-	18	287	34	236	1	16
35 - 39 .....	669	361	62	273	1	25	308	23	251	3	31
40 - 44 .....	680	346	34	272	1	39	334	10	281	7	36
45 - 49 .....	537	285	18	244	1	22	252	12	207	10	23
50 - 54 .....	363	192	28	137	1	26	171	8	143	12	8
55 - 59 .....	321	167	21	133	3	10	154	9	126	12	7
60 - 64 .....	329	169	28	124	6	11	160	7	113	38	2
65 - 69 .....	377	186	27	139	15	5	191	14	118	54	5
70 - 74 .....	352	155	25	116	11	3	197	8	108	77	4
75 - 79 .....	256	112	14	79	18	1	144	19	56	69	-
80 - 84 .....	183	83	10	49	23	1	100	13	19	65	3
85 - 89 .....	98	33	5	17	10	1	65	8	7	50	-
90 - .....	50	12	-	5	7	-	38	5	1	30	2
0 - 6 .....	869	460	460	-	-	-	409	409	-	-	-
7 - 12 .....	808	422	422	-	-	-	386	386	-	-	-
13 - 15 .....	436	208	208	-	-	-	228	228	-	-	-
16 - 19 .....	644	355	355	-	-	-	289	287	2	-	-
20 - 44 .....	3276	1736	824	819	2	91	1540	469	959	12	100
45 - 66 .....	1699	889	103	697	18	71	810	41	639	88	42
67 - .....	1167	505	73	346	77	9	662	62	259	329	12
16 - 24 .....	1390	740	722	18	-	-	650	589	57	-	4
25 - 39 .....	1850	1005	423	529	1	52	845	157	623	5	60
40 - 66 .....	2379	1235	137	969	19	110	1144	51	920	95	78
16 - 29 .....	1969	1069	971	89	-	9	900	689	193	1	17
30 - 49 .....	2488	1307	226	974	3	104	1181	79	975	21	106
50 - 66 .....	1162	604	85	453	17	49	558	29	432	78	19

Tabell 3. Hovudtal for utdanning. Personar 16-66 år etter yrkesaktivitet, kjønn og utdanning<sup>1</sup>. 3. november 1989 - 2. november 1990

Høgste utdanning	I alt	Ikkje yrkesaktive	Yrkesaktive			Prosent yrkesaktive		
			I alt	Menn	Kvinner	I alt	Menn	Kvinner
I alt	5619	1424	4195	2498	1697	74,7	83,8	64,3
Barne- og ungdomsskolenivå, 1-9 år i alt	1963	718	1245	849	396	63,4	77,7	45,5
Folkeskoleutdanning	615	257	358	234	124	58,2	71,3	43,2
9-årig ungdomsskole	745	317	428	346	82	57,4	76,2	28,2
Ungdomsskolenivå elles	603	144	459	269	190	76,1	86,8	64,8
Gymnasnivå I, 10 år, i alt	1678	430	1247	560	687	74,3	77,3	72,1
Allment fagfelt	365	99	266	107	159	72,9	82,3	67,7
Industri, handverk og teknikk	430	81	349	293	56	81,2	78,3	100,0
Samferdsel	62	:	62	54	:	100,0	100,0	:
Helsevern	49	:	(38)	:	(38)	(77,6)	:	(79,2)
Jordbruk, skogbruk og fiske	54	:	(42)	(38)	:	(77,8)	(82,6)	:
Gymnasnivå I elles	718	228	490	68	422	68,2	56,7	70,6
Gymnasnivå II, 11 - 12 år, i alt	1355	205	1150	794	356	84,9	93,9	69,9
Allment fagfelt	320	105	215	93	122	67,2	75,6	61,9
Administrasjon og økonomi	253	74	179	72	107	70,8	87,8	62,6
Industri, handverk og teknikk	434	:	421	394	(27)	97,0	98,0	(84,4)
Samferdsel	96	:	96	83	:	100,0	100,0	:
Helsevern	32	:	(32)	:	(31)	(100,0)	:	(100,0)
Jordbruk, skogbruk og fiske	136	:	136	126	:	100,0	100,0	:
Tenesteyting og forsvar	59	:	55	:	(34)	93,2	:	(100,0)
Gymnasnivå II elles	25	:	:	:	:	:	:	:
Universitets- og høgskolenivå I, 13 - 14 år, i alt	320	(29)	282	134	148	88,1	89,9	91,4
Undervisning	55	:	(45)	:	(30)	(81,8)	:	(88,2)
Administrasjon, økonomi, samfunnsvitenskap og jus	56	:	(46)	:	(24)	(82,1)	:	(70,6)
Naturvitenskap og teknikk	54	:	(36)	(36)	:	(66,7)	(80,0)	:
Helsevern	69	:	69	:	67	100,0	:	100,0
Universitets- og høgskolenivå I elles	86	:	86	59	(27)	100,0	100,0	(100,0)
Universitets- og høgskolenivå II, III og forskarnivå, over 14 år, i alt	232	:	220	133	87	94,8	93,7	87,9
Undervisning	109	:	104	52	52	95,4	100,0	91,2
Administrasjon, økonomi, samfunnsvitenskap og jus	17	:	:	:	:	:	:	:
Naturvitenskap og teknikk	42	:	(35)	(35)	:	(83,3)	(100,0)	:
Universitets- og høgskolenivå II, III og forskarnivå elles	64	:	64	(34)	(30)	100,0	(100,0)	(100,0)
Uoppgitt, inga utdanning og utdanning på førskolenivå	71	(28)	(43)	(26)	:	(60,6)	(74,3)	:

<sup>1</sup> Høgste fullførte utdanning pr. 1. oktober 1990.

Tabell 4. Personar 16 år og over. Hovudtal for yrkesaktivitet i året 3. november 1989 - 2. november 1990

	I alt	Ikkje yrkesaktive	Yrkesaktive			Prosent yrkesaktive		
			I alt	Menn	Kvinner	I alt	Menn	Kvinner
I alt .....	6786	2522	4264	2567	1697	62,8	73,7	51,4
<b>Alder</b>								
16-19 .....	644	346	298	202	96	46,3	56,9	33,2
20-24 .....	746	176	570	321	249	76,4	83,4	69,0
25-29 .....	579	127	452	305	147	78,1	92,7	58,8
30-39 .....	1271	197	1074	642	432	84,5	95,0	72,6
40-49 .....	1217	160	1057	566	491	86,9	89,7	83,8
50-59 .....	684	170	514	322	192	75,1	89,7	59,1
60-66 .....	478	247	231	141	90	48,3	57,6	38,6
67-69 .....	228	190	(38)	(38)	:	(16,7)	(34,5)	:
70- .....	939	908	(31)	(31)	:	(3,3)	(7,8)	:
<b>Ekteskapeleg status</b>								
Ugifte .....	2214	773	1441	1003	438	65,1	74,0	51,0
Gifte .....	3721	1206	2515	1421	1094	67,6	76,3	58,8
Før gifte .....	851	543	308	143	165	36,2	53,4	28,3
<b>Familletype</b>								
Einslege .....	1219	601	618	414	204	50,7	65,4	34,8
Ektepar utan ugifte barn .....	1060	650	410	231	179	38,7	43,6	33,8
Ektepar med ugifte barn .....	3728	925	2803	1702	1101	75,2	84,6	64,2
Mor/far med ugifte barn .....	779	345	434	221	213	55,7	71,5	45,3

Tabell 5. Hovudtal for yrkesaktive i året 3. november 1989 - 2. november 1990

	I alt	Menn			Kvinner			Prosent		
		I alt	Av dette			I alt	Av dette			
			16-29	30-49	50-66		16-29		30-49	50-66
I alt	4264	2567	828	1208	463	1697	492	923	282	100,0
<b>Næring</b>										
Jordbruk, skogbruk, fiske og fangst	846	652	251	239	114	194	69	97	(28)	19,8
Oljeutvinning og bergverksdrift	(27)	(26)	:	:	:	:	:	:	:	(0,6)
Industri	850	665	244	336	85	185	82	76	(27)	19,9
Kraft- og vassforsyning	(46)	(46)	:	:	:	:	:	:	:	(1,1)
Byggje- og anleggsverksemd	393	362	97	197	62	(31)	:	:	:	9,2
Varehandel, hotell- og restaurantverksemd	633	249	86	127	(30)	384	172	160	52	14,8
Transport, lagring, post og telekommunikasjonar	303	236	56	130	50	67	(27)	:	:	7,1
Bank- og finansieringsverksemd, forsikringsverksemd, eigedomsdrift og forretningsmessig tenesteyting	133	80	(24)	(36)	:	53	(34)	:	:	3,1
Offentleg, sosial og privat tenesteyting	1036	253	52	109	92	783	107	535	141	24,3
<b>Yrkesfelt</b>										
Teknisk, vitskapeleg, humanistisk og kunstnarleg arbeid	731	257	:	148	:	474	:	332	(84)	17,1
Administrasjons- og forvaltningsarbeid, bedrifts- og organisasjonsleiing	(139)	(95)	:	:	:	:	:	:	:	(3,3)
Kontorarbeid	287	:	:	:	:	241	(74)	(129)	:	6,7
Handelsarbeid	387	176	:	(113)	:	211	(103)	(85)	:	9,1
Jordbruks-, skogbruks- og fiskearbeid	815	664	266	227	(122)	151	:	(77)	:	19,1
Gruve- og sprengingsarbeid m.m.	:	:	:	:	:	:	:	:	:	:
Transport- og kommunikasjonsarbeid	290	253	(84)	(135)	:	:	:	:	:	6,8
Industri-, byggje- og anleggsarbeid	1090	938	350	397	185	152	:	(73)	:	25,5
Servicearbeid og militært arbeid	467	(85)	:	:	:	383	(137)	197	:	10,9
<b>Yrkesstatus</b>										
Tilsett	3481	1997	718	959	307	1484	435	799	251	81,6
Sjølvtendig	659	507	(69)	249	149	152	:	(102)	:	15,5
Familiemedlem utan fast lønn	(125)	:	:	:	:	:	:	:	:	(2,9)
<b>Arbeidstid i året<sup>1</sup></b>										
Berre heiltid, i alt	3045	2239	641	1140	423	806	234	458	(113)	71,4
Berre deltid, i alt	917	186	(92)	:	:	731	198	408	(124)	21,5
Både heiltid og deltid, i alt	303	(142)	(95)	:	:	161	:	:	:	7,1
<b>Yrkesaktiv i 12 månader</b>										
Heiltid	2393	1783	432	940	384	610	(142)	386	(82)	56,1
Deltid	511	:	:	:	:	456	(83)	275	(98)	12,0
Både heiltid og deltid i perioden	222	(99)	:	:	:	(123)	:	:	:	5,2
Yrkesaktiv 6-11 månader	713	420	166	208	:	293	(114)	(143)	:	16,7
Yrkesaktiv 1- 5 månader	427	211	(144)	:	:	216	(123)	(71)	:	10,0
<b>Avtala arbeidstid i veka</b>										
Ikkje yrkesaktiv i veka	712	462	272	(112)	:	251	156	:	:	16,7
1-19 timar	418	(74)	:	:	:	344	(92)	198	:	9,8
20-29 timar	372	:	:	:	:	316	:	187	(71)	8,7
30-39 timar	1682	1057	333	496	213	625	(121)	415	(88)	39,4
40 timar og over	1080	919	187	559	173	161	:	(74)	:	25,3

<sup>1</sup> Heiltid er samla arbeidstid på 30 timar eller meir i veka (alle arbeidsforhold), noko som svarer til 120 timar eller meir over ein firevøktersperiode.

Tabell 6.1. Yrkesaktive 16 år og over, etter alder og næring/yrkesfelt. 3. november 1989 - 2. november 1990

	I alt	Alder								Prosent
		6-19	20-24	25-29	30-39	40-49	50-59	60-66	67-	
I alt .....	4264	298	570	452	1074	1057	514	231	69	100,0
<b>Næring</b>										
Jordbruk, skogbruk, fiske og fangst .....	846	121	111	88	205	131	74	68	50	19,8
Oljeutvinning og bergverksdrift .....	(27)	:	:	:	:	:	:	:	:	(0,6)
Industri .....	850	76	164	86	204	208	78	(34)	:	19,9
Kraft- og vassforsyning .....	(46)	:	:	:	:	:	:	:	:	(1,1)
Byggje- og anleggsverksemd .....	393	:	(46)	(33)	119	94	(47)	(29)	:	9,2
Varehandel, hotell- og restaurantverksemd .....	633	(47)	110	101	160	127	(36)	(46)	:	14,8
Transport, lagring, post og telekommunikasjonar ..	303	:	(41)	(34)	68	82	59	:	:	7,1
Bank- og finansieringsverksemd, forsikringsverksemd, egedomsdrift og forretningsmessig tenesteyting .....	133	:	:	(42)	:	(38)	:	:	:	3,1
Offentleg, sosial og privat tenesteyting .....	1036	(28)	73	58	296	348	196	(37)	:	24,3
<b>Yrkesfelt</b>										
Teknisk, vitenskapelig, humanistisk og kunstnarleg arbeid .....	731	:	:	:	226	254	(115)	:	:	17,1
Administrasjons- og forvaltningsarbeid, bedrifts- og organisasjonsleiing .....	(139)	:	:	:	:	:	:	:	:	(3,3)
Kontorarbeid .....	287	:	:	:	(70)	(92)	:	:	:	6,7
Handelsarbeid .....	387	:	:	:	(114)	(84)	:	:	:	9,1
Jordbruks-, skogbruks- og fiskearbeid .....	815	(122)	(97)	(99)	185	(119)	(76)	(68)	:	19,1
Gruve- og sprengingsarbeid m.m. ....	:	:	:	:	:	:	:	:	:	:
Transport og kommunikasjonsarbeid .....	290	:	:	:	:	(76)	:	:	:	6,8
Industri-, byggje- og anleggsarbeid .....	1090	(91)	186	(115)	198	271	(146)	(77)	:	25,5
Servicearbeid og militært arbeid .....	467	:	(82)	:	(145)	(92)	:	:	:	10,9



Tabell 6.2. Yrkesaktive 16 år og over, etter kjønn/alder/arbeidstid i året og næring/yrkesfelt. 3. november 1989 - 2. november 1990

	I alt	Kjønn		Alder				Yrkesaktiv i		
		Menn	Kvinner	16-29	30-49	50-66	67-	12 måneder	6-11 måneder	1-5 måneder
I alt	4264	2567	1697	1320	2131	745	69	3127	713	427
<b>Næring</b>										
Jordbruk	616	432	184	236	236	101	(44)	470	(68)	(77)
Skogbruk	:	:	:	:	:	:	:	:	:	:
Fiske og fangst	222	212	:	86	90	(41)	:	(77)	(101)	:
Oljeutvinning og bergverksdrift	(27)	(26)	:	:	:	:	:	:	:	:
Industri i alt	850	665	185	329	407	116	:	631	157	(89)
Næringsmiddel-, drikkevare- og tobaksindustri	237	156	81	130	66	(42)	:	180	:	:
Tekstil-, klesvare-, lær- og lervareindustri	(37)	:	(29)	:	(23)	:	:	:	:	:
Trevareindustri	:	:	:	:	:	:	:	:	:	:
Treforedling, grafisk industri og forlagsv.	(31)	(31)	:	:	:	:	:	:	:	:
Kjemisk industri, mineralolje-, kol-, gummi- og plastindustri	139	124	:	74	57	:	:	(100)	:	:
Keramikk- og glasindustri, mineralske produkt elles	:	:	:	:	:	:	:	:	:	:
Metallindustri	:	:	:	:	:	:	:	:	:	:
Verkstadindustri	366	306	60	109	214	(44)	:	261	(105)	:
Industri elles	:	:	:	:	:	:	:	:	:	:
Kraft- og vassforsyning	(46)	(46)	:	:	:	:	:	:	:	:
Byggje- og anleggsverksemd	393	362	(31)	97	213	77	:	282	(79)	:
Varehandel	578	235	343	218	273	82	:	422	(118)	:
Hotell- og restaurantdrift	55	:	(41)	(40)	:	:	:	:	:	:
Landtransport	154	139	:	73	73	:	:	(123)	:	:
Sjøtransport	92	81	:	:	67	(25)	:	(72)	:	:
Transport elles, lagring, post og telekommunikasjoner	57	:	(41)	:	:	(34)	:	:	:	:
Bank- og finansieringsverksemd	51	(25)	(26)	:	(35)	:	:	:	:	:
Forsikringsverksemd, eigedomsdrift og forretningsmessig tenesteyting	82	55	(27)	(41)	:	:	:	:	:	:
Offentleg administrasjon, forsvar, politi og rettsvesen	245	109	136	55	93	97	:	213	:	:
Renovasjon og reingjering	:	:	:	:	:	:	:	:	:	:
Undervisning og forskningsverksemd	188	73	115	:	145	(34)	:	166	:	:
Helse- og sosialtenester	493	(32)	461	55	345	93	:	368	(86)	:
Kulturell tenesteyting, underholdning og sport	:	:	:	:	:	:	:	:	:	:
Personleg tenesteyting	81	(31)	50	(36)	(38)	:	:	(70)	:	:
<b>Yrkesfelt</b>										
Teknisk, vitenskapelig, humanistisk og kunstnarleg arbeid	731	257	474	(111)	480	(139)	:	600	(85)	:
Administrasjons- og forvaltningsarbeid, bedrifts- og organisasjonsleiing i alt	(139)	(95)	:	:	(85)	:	:	(139)	:	:
Offentleg administrasjons- og forvaltningsarbeid	(79)	:	:	:	:	:	:	(79)	:	:
Bedrifts- og organisasjonsleiing	:	:	:	:	:	:	:	:	:	:
Kontorarbeid	287	:	241	(74)	163	:	:	244	:	:
Handelsarbeid	387	176	211	(141)	199	:	:	241	(102)	:
Jordbruks-, skogbruks- og fiskearbeid	815	664	151	317	303	(144)	:	551	(143)	(120)
Gruve- og sprengingsarbeid m.m.	:	:	:	:	:	:	:	:	:	:
Transport og kommunikasjonsarbeid	290	253	:	(97)	(142)	:	:	238	:	:
Industri-, byggje- og anleggsarbeid i alt	1090	938	152	392	470	223	:	791	194	(106)
Jern- og metallvarearbeid	283	267	:	(113)	(145)	:	:	225	:	:
Elektroarbeid	156	(135)	:	:	(68)	:	:	(121)	:	:
Trearbeid	(132)	(132)	:	:	(68)	:	:	(77)	:	:
Næringsmiddelarbeid	167	(100)	(67)	(96)	:	:	:	(124)	:	:
Maskin- og motordrift	(102)	(102)	:	:	:	:	:	(75)	:	:
Laste-, losse- og lagerarbeid	(89)	(68)	:	:	:	:	:	:	:	:
Industri-, byggje- og anleggsarbeid elles	161	(134)	:	:	(75)	:	:	(127)	:	:
Servicearbeid og militært arbeid	467	(85)	383	174	237	:	:	271	(117)	(80)

Tabell 7.1. Yrkesaktive 16 år og over, etter arbeidstid i året og kjønn/næring/yrkesfelt. 3. november 1989 - 2. november 1990

	I alt	Yrkesaktiv i 12 måneder			Yrkesaktiv i 6-11 måneder			Yrkesaktiv i 1-5 måneder		
		Heiltid <sup>1</sup>	Deltid <sup>1</sup>	Både heiltid og deltid i perioden	Heiltid	Deltid	Både heiltid og deltid i perioden	Heiltid	Deltid	Både heiltid og deltid i perioden
I alt .....	4264	2393	511	222	461	185	(67)	191	220	:
<b>Kjønn</b>										
Menn .....	2567	1783	:	(99)	350	:	:	(106)	(90)	:
Kvinner .....	1697	610	456	(123)	(111)	(144)	:	(85)	(130)	:
<b>Næring</b>										
Jordbruk, skogbruk, fiske og fangst .....	846	446	:	:	(141)	:	:	:	(80)	:
Oljeutvinning og bergverksdrift .....	(27)	:	:	:	:	:	:	:	:	:
Industri .....	850	538	:	:	(144)	:	:	:	:	:
Kraft- og vassforsyning .....	(46)	:	:	:	:	:	:	:	:	:
Byggje- og anleggsverksemd .....	393	267	:	:	(74)	:	:	:	:	:
Varehandel, hotell- og restaurant- verksemd .....	633	243	(123)	(67)	:	(78)	:	:	:	:
Transport, lagring, post og telekommunikasjonar .....	303	211	:	:	:	:	:	:	:	:
Bank- og finansieringsverksemd, forsikringsverksemd, eigedomsdrift og forretningsmessig tenesteyting .....	133	(86)	:	:	:	:	:	:	:	:
Offentleg, sosial og privat tenesteyting ...	1036	550	246	:	:	(74)	:	:	:	:
<b>Yrkesfelt</b>										
Teknisk, vitenskapelig, humanistisk og kunstnarleg arbeid .....	731	407	161	:	:	:	:	:	:	:
Administrasjons- og forvaltningsarbeid, bedrifts- og organisasjonsleiing i alt .....	(139)	(124)	:	:	:	:	:	:	:	:
Kontorarbeid .....	287	152	(68)	:	:	:	:	:	:	:
Handelsarbeid .....	387	159	:	:	:	:	:	:	:	:
Jordbruks-, skogbruks- og fiskearbeid ....	815	443	:	:	(122)	:	:	:	(78)	:
Gruve- og sprengingsarbeid m.m. ....	:	:	:	:	:	:	:	:	:	:
Transport og kommunikasjonsarbeid .....	290	211	:	:	:	:	:	:	:	:
Industri-, byggje- og anleggsarbeid .....	1090	710	:	:	180	:	:	:	:	:
Servicearbeid og militært arbeid .....	467	(141)	(122)	:	:	:	:	:	:	:

<sup>1</sup> Heiltid er *saml*a arbeidstid på 30 timar eller meir i veka (alle arbeidsforhold), noko som svarer til 120 timar eller meir over ein firevekeperiode.

Tabell 7.2. Yrkesaktive 16 år og over, etter kjønn, arbeidstid i året og næring/yrkesfelt. 3. november 1989 - 2. november 1990

	Yrkesaktive 16 år og over, etter kjønn, arbeidstid i året og næring/yrkesfelt. 3. november 1989 - 2. november 1990								
	I alt	Menn				Kvinner			
		I alt	Yrkesaktiv i			I alt	Yrkesaktiv i		
		12 måneder	6-11 måneder	1-5 måneder		12 måneder	6-11 måneder	1-5 måneder	
I alt .....	4264	2567	1937	420	211	1697	1189	293	215
<b>Næring</b>									
Jordbruk, skogbruk, fiske og fangst .....	846	652	429	(139)	(84)	194	(130)	:	:
Oljeutvinning og bergverksdrift .....	(27)	(26)	:	:	:	:	:	:	:
Industri .....	850	665	509	(109)	:	185	(102)	:	:
Kraft- og vassforsyning .....	(46)	(46)	:	:	:	:	:	:	:
Byggje- og anleggsverksemd .....	393	362	264	(74)	:	(31)	:	:	:
Varehandel, hotell- og restaurantverksemd .....	633	249	194	:	:	384	239	(91)	:
Transport, lagring, post og telekommunikasjonar .....	303	236	211	:	:	67	:	:	:
Bank- og finansieringsverksemd, forsikringsverksemd, eigedomsdrift og forretningsmessig tenesteyting .....	133	80	:	:	:	53	:	:	:
Offentleg, sosial og privat tenesteyting .....	1036	253	219	:	:	783	618	(100)	(67)
<b>Yrkesfelt</b>									
Teknisk, vitenskapelig, humanistisk og kunstnarleg arbeid .....	731	257	235	:	:	474	365	(78)	:
Administrasjons- og forvaltningsarbeid, bedrifts- og organisasjonsleiing .....	(139)	(95)	(95)	:	:	:	:	:	:
Kontorarbeid .....	287	:	:	:	:	241	203	:	:
Handelsarbeid .....	387	176	(136)	:	:	211	(105)	:	:
Jordbruks-, skogbruks- og fiskearbeid .....	815	664	445	(128)	(91)	151	(105)	:	:
Gruve- og sprengingsarbeid m.m. ....	:	:	:	:	:	:	:	:	:
Transport- og kommunikasjonsarbeid .....	290	253	211	:	:	:	:	:	:
Industri-, byggje- og anleggsarbeid .....	1090	938	688	174	(77)	152	(103)	:	:
Servicearbeid og militært arbeid .....	467	(85)	:	:	:	383	229	(80)	(73)

Tabell 8. Hovudtal for yrkesaktive i veka 27. oktober - 2. november 1990, etter vanleg/avtala arbeidstid

	I alt	Menn					Kvinner				
		I alt	1-19 timar	20-29 timar	30-39 timar	40 timar og over	I alt	1-19 timar	20-29 timar	30-39 timar	40 timar og over
I alt .....	3550	2104	(74)	:	1057	919	1446	344	316	625	161
<b>Alder</b>											
16-29 .....	893	556	:	:	333	187	337	(92)	:	(121)	:
30-49 .....	1969	1095	:	:	496	559	874	198	187	415	(74)
50-66 .....	648	413	:	:	213	173	235	:	(71)	(88)	:
67- .....	(41)	(41)	:	:	:	:	:	:	:	:	:
<b>Utført arbeidstid i veka</b>											
Var ikkje på arbeid .....	:	:	:	:	:	:	:	:	:	:	:
1 - 19 timar .....	426	(96)	(68)	:	:	:	330	285	:	:	:
20 - 29 timar .....	366	(89)	:	:	:	:	277	:	232	:	:
30 - 39 timar .....	1488	870	:	:	858	:	618	:	:	543	:
40 timar og over .....	1206	1009	:	:	157	852	197	:	:	:	148

Tabell 9.1. Yrkesaktive 16 år og over i veka 27. oktober - 2. november 1990, etter kjønn, vanleg/avtala arbeidstid og næring

Næring	I alt	Menn					Kvinner				
		I alt	1-19 timar	20-29 timar	30-39 timar	40 timar og over	I alt	1-19 timar	20-29 timar	30-39 timar	40 timar og over
I alt .....	3550	2104	(74)	:	1057	919	1446	344	316	625	161
Jordbruk, skogbruk, fiske og fangst ..	616	472	:	:	:	360	144	:	:	:	:
Oljeutvinning og bergverksdrift .....	:	:	:	:	:	:	:	:	:	:	:
Industri .....	689	532	:	:	376	(127)	157	:	:	(85)	:
Kraft- og vassforsyning .....	(46)	(46)	:	:	:	:	:	:	:	:	:
Byggje- og anleggsverksemd .....	341	317	:	:	208	(103)	(24)	:	:	:	:
Varehandel, hotell- og restaurantverksemd .....	498	193	:	:	(71)	(116)	305	(84)	(127)	:	:
Transport, lagring, post og telekommunikasjonar .....	249	205	:	:	(96)	(109)	(44)	:	:	:	:
Bank- og finansieringsverksemd, forsikringsverksemd, eigedomsdrift og forretningsmessig tenesteyting ...	133	79	:	:	:	:	54	:	:	:	:
Offentleg, sosial og privat tenesteyting .....	963	244	:	:	147	(81)	719	170	(108)	397	:

Tabell 9.2. Yrkesaktive 16 år og over i veka 27. oktober - 2. november 1990, etter vanleg/avtala arbeidstid, kjønn og næring/yrkesfelt

	I alt	1-29 timar	30 timar og over	Menn		Kvinner	
				I alt	Av dette 30 timar og over	I alt	Av dette 30 timar og over
I alt .....	3550	789	2762	2104	1976	1446	786
<b>Næring</b>							
Jordbruk .....	460	(128)	332	316	269	144	:
Skogbruk .....	:	:	:	:	:	:	:
Fiske og fangst .....	148	:	(143)	148	(143)	:	:
Oljeutvinning og bergverksdrift .....	:	:	:	:	:	:	:
Industri i alt .....	689	(83)	605	532	503	157	(102)
Næringsmiddel-, drikkevare- og tobakksindustri .....	208	:	179	140	(140)	68	:
Tekstil-, klesvare-, ler- og lervareindustri .....	(37)	:	:	:	:	(29)	:
Trevareindustri .....	:	:	:	:	:	:	:
Treforedling, grafisk industri og forlagsv. ..	(23)	:	:	(23)	:	:	:
Kjemisk industri, mineralolje-, kol-, gummi- og plastindustri .....	116	:	(112)	101	(101)	:	:
Keramikk- og glasindustri, mineralske produkt elles .....	:	:	:	:	:	:	:
Metallindustri .....	:	:	:	:	:	:	:
Verkstadindustri .....	281	:	244	236	207	(45)	:
Industri elles .....	:	:	:	:	:	:	:
Kraft- og vassforsyning .....	(46)	:	:	(46)	:	:	:
Byggje- og anleggsverksemd .....	341	:	327	317	311	(24)	:
Varehandel .....	475	217	257	186	180	289	(77)
Hotell- og restaurantdrift .....	(23)	:	:	:	:	:	:
Landtransport .....	127	:	(118)	118	(118)	:	:
Sjøtransport .....	71	:	(71)	71	(71)	:	:
Transport elles, lagring, post og telekommunikasjonar .....	51	:	:	:	:	(35)	:
Bank- og finansieringsverksemd .....	51	:	:	(25)	:	(26)	:
Forsikringsverksemd, eigedomsdrift og forretningsmessig tenesteyting .....	82	:	:	54	:	(28)	:
Offentleg administrasjon, forsvar, politi og rettsvesen .....	220	:	188	100	(92)	120	(96)
Renovasjon og reingjering .....	:	:	:	:	:	:	:
Undervisning og forskningsverksemd .....	182	:	(123)	73	:	109	:
Helse- og sosialtenester .....	479	196	284	(32)	:	447	252
Kulturell tenesteyting, underholdning og sport .....	:	:	:	:	:	:	:
Personleg tenesteyting .....	60	:	:	(31)	:	(29)	:
<b>Yrkesfelt</b>							
Teknisk, vitenskapelig, humanistisk og kunstnarleg arbeid .....	691	221	470	248	234	443	236
Administrasjons- og forvaltningsarbeid, bedrifts- og organisasjonsleiing .....	(138)	:	(133)	(94)	(88)	:	:
Kontorarbeid .....	273	(75)	198	:	:	226	157
Handelsarbeid .....	300	(115)	186	(133)	(127)	167	:
Jordbruks-, skogbruks- og fiskearbeid .....	599	(124)	476	480	424	(120)	:
Gruve- og sprengingsarbeid m.m. ....	:	:	:	:	:	:	:
Transport- og kommunikasjonsarbeid .....	252	:	245	224	224	:	:
Industri-, byggje- og anleggsarbeid .....	894	(93)	801	765	723	(130)	(78)
Servicearbeid og militært arbeid .....	343	(142)	201	:	:	281	(139)

Tabell 10. Yrkesaktive 16 år og over med fast oppmøteplass på arbeid i veka 27. oktober - 2. november 1990, etter talet på arbeidsreiser, reisetid og yrkesfelt/oppmøteplass

	I alt	Reiste ikkje	Reiste 1 gong			Reiste 2-3 gonger			Reiste 4 gonger eller fleire		
			I alt	Reisetid		I alt	Reisetid		I alt	Reisetid	
				Under 45 min	45 min og over		Under 45 min	45 min og over		Under 45 min	45 min og over
I alt	3263	744	163	(95)	(68)	316	303	:	2040	1828	212
<b>Yrkesfelt</b>											
Teknisk, vitenskapelig, humanistisk og kunstnarleg arbeid	623	:	:	:	:	(98)	(98)	:	468	431	:
Administrasjons- og forvaltningsarbeid, bedrifts- og organisasjonsleiing	(138)	:	:	:	:	:	:	:	(126)	(119)	:
Kontorarbeid	266	:	:	:	:	:	:	:	191	177	:
Handelsarbeid	274	:	:	:	:	:	:	:	192	170	:
Jordbruks-, skogbruks- og fiskearbeid	584	483	:	:	:	:	:	:	:	:	:
Gruve- og sprengingsarbeid m.m.	:	:	:	:	:	:	:	:	:	:	:
Transport- og kommunikasjonsarbeid	211	:	:	:	:	:	:	:	149	(142)	:
Industri-, bygge- og anleggsarbeid	790	:	:	:	:	:	:	:	654	541	(112)
Servicearbeid og militært arbeid	323	(76)	:	:	:	:	:	:	180	174	:
<b>Oppmøteplass og kjønn</b>											
<b>I bustadfylket</b>	2791	507	(109)	(81)	:	281	274	:	1894	1709	185
Menn	1545	355	:	:	:	:	:	:	1089	942	147
Kvinner	1246	153	:	:	:	227	227	:	804	767	:
<b>I bustadkommunen</b>	1987	465	(73)	(73)	:	201	201	:	1247	1231	:
Menn	1071	320	:	:	:	:	:	:	677	669	:
Kvinner	916	(145)	:	:	:	154	154	:	570	562	:
<b>1502 Molde</b>	643	:	:	:	:	:	:	:	549	421	(127)
Menn	385	:	:	:	:	:	:	:	364	266	(98)
Kvinner	258	:	:	:	:	:	:	:	184	155	:
<b>1551 Eide</b>	(79)	:	:	:	:	:	:	:	:	:	:
Menn	:	:	:	:	:	:	:	:	:	:	:
Kvinner	(72)	:	:	:	:	:	:	:	:	:	:
<b>1547 Aukra</b>	:	:	:	:	:	:	:	:	:	:	:
Menn	:	:	:	:	:	:	:	:	:	:	:
Kvinner	:	:	:	:	:	:	:	:	:	:	:
<b>Andre kommunar i fylket</b>	:	:	:	:	:	:	:	:	:	:	:
Menn	:	:	:	:	:	:	:	:	:	:	:
Kvinner	:	:	:	:	:	:	:	:	:	:	:
<b>Utanfor fylket</b>	(142)	(102)	:	:	:	:	:	:	:	:	:
Menn	(107)	(67)	:	:	:	:	:	:	:	:	:
Kvinner	:	:	:	:	:	:	:	:	:	:	:
<b>2311 Nordsjøen syd</b>	:	:	:	:	:	:	:	:	:	:	:
Menn	:	:	:	:	:	:	:	:	:	:	:
Kvinner	:	:	:	:	:	:	:	:	:	:	:
<b>1201 Bergen</b>	:	:	:	:	:	:	:	:	:	:	:
Menn	:	:	:	:	:	:	:	:	:	:	:
Kvinner	:	:	:	:	:	:	:	:	:	:	:
<b>0220 Asker</b>	:	:	:	:	:	:	:	:	:	:	:
Menn	:	:	:	:	:	:	:	:	:	:	:
Kvinner	:	:	:	:	:	:	:	:	:	:	:
<b>Andre stader utanfor fylket</b>	(86)	(67)	:	:	:	:	:	:	:	:	:
Menn	(73)	:	:	:	:	:	:	:	:	:	:
Kvinner	:	:	:	:	:	:	:	:	:	:	:
<b>Uoppgitt oppmøteplass</b>	330	(134)	:	:	:	:	:	:	(146)	(119)	:
Menn	241	(120)	:	:	:	:	:	:	(102)	(75)	:
Kvinner	(90)	:	:	:	:	:	:	:	:	:	:

Tabell 11. Yrkesaktive 16 år og over med fast arbeidsreise i veka 27. oktober - 2. november 1990, etter reisemåte, oppmøteplass, talet på arbeidsreiser, reisetid og etter reisemåte, kjønn og alder

	I alt	Eitt transportmiddel					To eller fleire transportmiddel			
		Bil	Buss	Tog, trikk, T-bane	Båt	Sykkel, gonge over 10 min	Anna	Kollektiv transport og/eller sykkel, gonge over 10 min	Kollektiv transport og bil	Andre kombinasjonar
I alt .....	2519	1844	(92)	:	:	289	(112)	:	(132)	:
<b>Oppmøteplass, talet på arbeidsreiser og reisetid</b>										
Oppmøteplass i bustadkommunen ..	1521	1096	:	:	:	275	(92)	:	:	:
Reiste 1 gong .....	(73)	:	:	:	:	:	:	:	:	:
Under 45 min .....	(73)	:	:	:	:	:	:	:	:	:
45 min og over .....	:	:	:	:	:	:	:	:	:	:
Reiste 2 - 3 gonger .....	201	(127)	:	:	:	:	:	:	:	:
Under 45 min .....	201	(127)	:	:	:	:	:	:	:	:
45 min og over .....	:	:	:	:	:	:	:	:	:	:
Reiste 4 gonger eller fleire .....	1247	913	:	:	:	220	:	:	:	:
Under 45 min .....	1231	897	:	:	:	220	:	:	:	:
45 min og over .....	:	:	:	:	:	:	:	:	:	:
Oppmøteplass utanfor bustadkommunen .....	801	613	:	:	:	:	:	:	(98)	:
Reiste 1 gong .....	(75)	:	:	:	:	:	:	:	:	:
Under 45 min .....	:	:	:	:	:	:	:	:	:	:
45 min og over .....	(68)	:	:	:	:	:	:	:	:	:
Reiste 2 - 3 gonger .....	(80)	:	:	:	:	:	:	:	:	:
Under 45 min .....	(73)	:	:	:	:	:	:	:	:	:
45 min og over .....	:	:	:	:	:	:	:	:	:	:
Reiste 4 gonger eller fleire .....	646	520	:	:	:	:	:	:	(71)	:
Under 45 min .....	478	428	:	:	:	:	:	:	:	:
45 min og over .....	169	(92)	:	:	:	:	:	:	:	:
Uoppgitt oppmøteplass .....	196	(134)	:	:	:	:	:	:	:	:
<b>Kjønn og alder</b>										
Menn .....	1351	1021	:	:	:	(83)	(76)	:	(102)	:
16-29 .....	363	282	:	:	:	:	:	:	:	:
30-49 .....	716	536	:	:	:	:	:	:	(74)	:
50-66 .....	266	197	:	:	:	:	:	:	:	:
67- .....	:	:	:	:	:	:	:	:	:	:
Kvinner .....	1167	823	:	:	:	206	:	:	:	:
16-29 .....	243	177	:	:	:	:	:	:	:	:
30-49 .....	718	513	:	:	:	(125)	:	:	:	:
50-66 .....	206	(133)	:	:	:	(67)	:	:	:	:
67- .....	:	:	:	:	:	:	:	:	:	:

Tabell 12. Bustader og busette. Hustype, talet på rom, kjøkken. 3. november 1990

Talet på rom på 6 m <sup>2</sup> eller meir (kjøkken, gang, bad o.l. er ikkje rekna med)	Bustader				Busette		
	I alt	Fritt- liggjande einebustad eller vånings- hus knytt til gards- drift	Andre eine- og tomanns- bustader og småhus	Blokk, leigegard e.l.	Forret- nings- bygg, bygg for felles- hus- hald e.l.	I alt	Pr. bustad
I alt	3097	2722	326	:	(37)	8821	2,8
1 rom	135	89	:	:	:	267	2,0
Med kjøkken i alt	125	85	:	:	:	254	2,0
Kjøkken 6 m <sup>2</sup> eller større	87	(52)	:	:	:	180	2,1
Kjøkken mindre enn 6 m <sup>2</sup>	(38)	(34)	:	:	:	(74)	(1,9)
Utan kjøkken	:	:	:	:	:	:	:
2 rom	301	224	(63)	:	:	574	1,9
Med kjøkken i alt	288	217	(57)	:	:	561	1,9
Kjøkken 6 m <sup>2</sup> eller større	195	155	(32)	:	:	391	2,0
Kjøkken mindre enn 6 m <sup>2</sup>	94	(62)	:	:	:	170	1,8
Utan kjøkken	:	:	:	:	:	:	:
3 rom	360	269	85	:	:	821	2,3
4 rom	798	739	(59)	:	:	2186	2,7
5 rom	482	446	(33)	:	:	1485	3,1
6 rom	551	500	(42)	:	:	1699	3,1
7 rom	242	235	:	:	:	934	3,9
8 rom	112	112	:	:	:	402	3,6
9 rom eller fleire	117	109	:	:	:	452	3,9

Tabell 13. Bustader, rom og busette, etter hustype. 3. november 1990

	I alt	Frittliggjande einebustad eller våningshus knytt til gardsdrift	Hus i kjede, rekkjehus, terrassehus, vertikaldelt tomannsbustad	Horisontaldelt tomannsbustad eller anna bustadbygg med mindre enn 3 etasjar	Blokk, leigegard e.l.	Forretningsbygg, bygg for felleshushald e.l.
Bustader i alt	3097	2722	145	181	:	(37)
Busette i alt	8821	7921	414	378	:	(86)
Rom i alt	14441	13121	585	605	:	(105)
Rom pr. bustad	4,7	4,8	4,0	3,3	:	(2,8)
Busette pr. bustad	2,8	2,9	2,9	2,1	:	(2,3)

Tabell 14. Bustader etter eigeform og areal<sup>1</sup>. Rom og busette, etter eigeform. 3. november 1990

	I alt	Eig bustaden			Leiger bustaden			
		I alt	Privat	Gjennom buretslag e.l.	I alt	Som teneste- bustad	For eit avgrensa tidsrom	På andre vilkår
Bustader i alt	3097	2346	2263	83	751	(33)	91	628
Under 50 m <sup>2</sup>	165	72	72	:	93	:	:	(66)
50 - 59 m <sup>2</sup>	224	90	90	:	134	:	:	114
60 - 79 m <sup>2</sup>	368	211	200	:	157	:	:	137
80 - 99 m <sup>2</sup>	768	611	585	:	157	:	:	137
100 - 129 m <sup>2</sup>	798	676	646	:	123	:	:	99
130 - 149 m <sup>2</sup>	321	280	275	:	(41)	:	:	(38)
150 - 199 m <sup>2</sup>	341	297	287	:	(44)	:	:	(35)
200 m <sup>2</sup> eller meir	112	110	107	:	:	:	:	:
Busette i alt	8821	7165	6945	220	1656	(53)	256	1346
Busette pr. bustad	2,8	3,1	3,1	2,7	2,2	(1,6)	2,8	2,1
Rom i alt	14441	11821	11389	432	2620	(96)	283	2240
Rom pr. bustad	4,7	5,0	5,0	5,2	3,5	(2,9)	3,1	3,6

<sup>1</sup> Medrekna kjøkken, gang, bad o.l.



Tabell 15. Bustader etter talet på rom og talet på busette. 3. november 1990

Talet på busette	I alt	Talet på rom								
		1	2	3	4	5	6	7	8	9 eller fleire
Bustader i alt . . .	3097	135	301	360	798	482	551	242	112	117
1 . . . . .	716	(66)	152	118	164	(66)	111	:	:	:
2 . . . . .	792	(32)	87	116	218	120	132	(41)	(31)	:
3 . . . . .	515	:	:	(57)	159	108	(60)	(46)	:	:
4 . . . . .	591	:	:	(51)	188	100	123	(58)	:	:
5 . . . . .	348	:	:	:	(59)	71	104	(56)	:	:
6 eller fleire . . .	135	:	:	:	:	:	:	:	:	:

Tabell 16. Bustader etter byggjeår for huset og hustype/eigeform/kjelde til oppvarming. Busette og rom, etter byggjeår for huset. 3. november 1990

	I alt	Byggjeår for huset							
		-1900	1901-1920	1921-1940	1941-1945	1946-1960	1961-1970	1971-1980	1981-1990
Bustader i alt . . . . .	3097	205	196	183	(38)	547	455	962	511
<b>Hustype</b>									
Frittliggjande einebustad eller våningshus knytt til gardsdrift . . . . .	2722	193	190	175	:	457	383	868	425
Hus i kjøde, rekkjehus, terrassehus eller vertikaldelt tomannsbustad . . . . .	145	:	:	:	:	:	:	(51)	(48)
Horisontaldelt tomannsbustad eller anna bustadbygg med mindre enn 3 etasjar . . . . .	181	:	:	:	:	(46)	(53)	(37)	:
Blokk, leigegard eller anna bustadbygg med 3 etasjar eller meir . . . . .	:	:	:	:	:	:	:	:	:
Forretningsbygg, pensjonat, aldersheim, militærforlegning eller anna bygg for felleishushald . . . . .	(37)	:	:	:	:	:	:	:	:
<b>Eige-/leigeform</b>									
Eigd i alt . . . . .	2346	150	130	132	:	399	352	768	392
Privat . . . . .	2263	148	110	128	:	394	348	748	365
Gjennom burettslag eller bustadaksjeselskap . . . . .	83	:	:	:	:	:	:	:	:
Leigd i alt . . . . .	751	(55)	(65)	(52)	:	148	103	195	119
Som tenestebustad . . . . .	(33)	:	:	:	:	:	:	:	:
For eit avgrensa tidsrom . . . . .	91	:	:	:	:	:	:	(45)	:
På andre vilkår . . . . .	628	(53)	(57)	(48)	:	136	(66)	148	110
<b>Kjelder til oppvarming</b>									
Éi kjelde, i alt . . . . .	681	(41)	(63)	(50)	:	95	130	193	107
Sentralvarme . . . . .	74	:	:	:	:	:	:	:	:
Elektriske omnar, varmekablar e.l. . . . .	401	:	:	(35)	:	:	81	151	75
Omnar for flytande brensel . . . . .	:	:	:	:	:	:	:	:	:
Omnar for fast brensel . . . . .	176	:	:	:	:	(48)	(35)	:	:
To eller fleire kjelder, i alt . . . . .	2417	164	133	134	(34)	452	326	770	404
Elektriske omnar og omnar for fast brensel . . . . .	1663	126	94	88	:	291	176	487	375
Elektriske omnar og omnar for flytande brensel . . . . .	240	:	:	:	:	(64)	(38)	96	:
Omnar for fast og flytande brensel . . . . .	:	:	:	:	:	:	:	:	:
Sentralvarme og éi eller fleire andre kjelder . . . . .	(48)	:	:	:	:	:	:	:	:
Andre kombinasjonar . . . . .	447	:	:	:	:	90	99	153	:
Busette i alt . . . . .	8821	491	359	491	(87)	1128	1237	3335	1694
Busette pr. bustad . . . . .	2,8	2,4	1,8	2,7	(2,3)	2,1	2,7	3,5	3,3
Rom i alt . . . . .	14441	1007	892	887	(187)	2507	2106	4507	2351
Rom pr. bustad . . . . .	4,7	4,9	4,6	4,8	(4,9)	4,6	4,6	4,7	4,6

Tabell 17.1. Bustader etter sanitærutstyr og storleik. 3. november 1990

	I alt	Sanitærutstyr					
		Med WC			Utan WC		
		I alt	Med bad	Utan bad	I alt	Med bad	Utan bad
Bustader i alt	3097	3021	2960	(60)	76	:	(60)
<b>Talet på rom på 6 m<sup>2</sup> eller meir</b> (kjøkken, gang, bad o.l. er <i>ikkje</i> rekna med)							
1-2 rom	436	387	372	:	(49)	:	(43)
3 rom	360	352	352	:	:	:	:
4 rom	798	796	776	:	:	:	:
5 rom eller fleire	1503	1486	1460	:	:	:	:

Tabell 17.2. Bustader og busette. Sanitærutstyr/byggjeår, storleik og tilgjenge. 3. november 1990

	I alt	Av dette med både bad og WC	Byggjeår for huset		
			-1900	1901-1960	1961-1990
Bustader i alt	3097	2960	205	964	1928
<b>Talet på rom på 6 m<sup>2</sup> eller meir</b> (kjøkken, gang, bad o.l. er <i>ikkje</i> rekna med)					
1 rom	135	125	:	(39)	86
Med kjøkken 6 m <sup>2</sup> eller større	87	81	:	:	67
Med kjøkken mindre enn 6 m <sup>2</sup>	(38)	(38)	:	:	:
Utan kjøkken	:	:	:	:	:
2 rom	301	247	:	94	177
Med kjøkken 6 m <sup>2</sup> eller større	195	162	:	(66)	111
Med kjøkken mindre enn 6 m <sup>2</sup>	94	79	:	:	(59)
Utan kjøkken	:	:	:	:	:
3 rom	360	352	:	123	220
4 rom	798	776	(36)	222	539
5 rom	482	468	(44)	165	272
6 rom	551	528	:	192	344
7 rom	242	242	:	67	160
8 rom	112	106	:	(33)	(61)
9 rom eller fleire	117	117	:	:	69
<b>Etasjeplassering. Heis</b>					
Bustader med bustadrom i					
éin etasje i alt	1913	1808	121	533	1259
Kjellaretasje	202	187	:	:	171
Underetasje	187	177	:	85	76
1. etasje	1301	1261	75	299	927
2. etasje	198	166	:	107	79
3. etasje	:	:	:	:	:
4. etasje	:	:	:	:	:
I hus med heis	:	:	:	:	:
I hus utan heis	:	:	:	:	:
5. etasje eller høgare	:	:	:	:	:
I hus med heis	:	:	:	:	:
I hus utan heis	:	:	:	:	:
Bustader med bustadrom i					
fleire etasjar i alt	1184	1152	84	431	669
1. etasje og underetasje/kjellar	411	411	:	(48)	363
1. og 2. etasje	594	562	73	302	218
1. og 2. etasje og underetasje/kjellar	118	118	:	(47)	(65)
1., 2. og 3. etasje	(42)	(42)	:	:	:
Andre etasjekombinasjonar	:	:	:	:	:
Busette i alt	8821	8617	491	2065	6266
Busette pr. bustad	2,8	2,9	2,4	2,1	3,3
Rom i alt	14441	13959	1007	4472	8963
Rom pr. bustad	4,7	4,7	4,9	4,6	4,6

Tabell 18. Bustader etter standardindikatorar. Busette etter alder og standardindikatorar. 3. november 1990

	Bustader	Busette								
		I alt	0-19	20-29	30-39	40-49	50-59	60-69	70-79	80-
I alt <sup>1</sup> .....	3097	8821	2757	1325	1271	1217	684	706	580	282
<b>Hustype</b>										
Frittliggjande einebustad eller våningshus knytt til gardsdrift .....	2722	7921	2520	1120	1121	1112	671	639	446	293
Småhus .....	326	792	222	(135)	149	(110)	:	:	:	:
Blokk, leigegard, forretningsbygg, bygg for fælleshushald e.l. ....	(49)	(108)	:	:	:	:	:	:	:	:
<b>Talet på rom. Kjøkken</b>										
1 - 2 rom .....	436	841	(146)	216	(73)	(67)	(89)	:	(94)	(94)
Med kjøkken .....	413	814	(146)	216	(70)	(67)	(89)	:	(81)	(87)
Utan kjøkken .....	:	:	:	:	:	:	:	:	:	:
3 - 4 rom .....	1158	3008	862	401	486	429	226	245	192	166
5 rom eller fleire .....	1503	4973	1759	660	720	743	389	392	220	(89)
<b>Byggjeår</b>										
- 1900 .....	205	491	(101)	(72)	:	:	:	(97)	:	:
1901 - 1960 .....	964	2065	359	277	188	202	206	349	293	190
1961 - 1990 .....	1928	6266	2307	928	1034	1004	452	252	163	(125)
<b>Kjelder til oppvarming</b>										
Éi kjelde, i alt .....	681	1811	486	333	220	203	(134)	187	(141)	(108)
Sentralvarme, elektriske omnar, varmekablar e.l. ....	474	1291	355	262	170	168	(107)	:	(81)	(87)
Omnar for flytande brensel .....	:	:	:	:	:	:	:	:	:	:
Omnar for fast brensel .....	176	480	(132)	(71)	:	:	:	(91)	:	:
To eller fleire kjelder, i alt .....	2417	7010	2281	944	1059	1036	570	512	366	241
Elektriske omnar og omnar for fast brensel .....	1663	4831	1670	685	831	613	313	304	232	183
Elektriske omnar og omnar for flytande brensel .....	240	615	(131)	(100)	:	(101)	(82)	(83)	:	:
Omnar for fast og flytande brensel .....	:	:	:	:	:	:	:	:	:	:
Sentralvarme og éi eller fleire andre kjelder .....	(48)	(154)	:	:	:	:	:	:	:	:
Andre kombinasjonar .....	447	1362	424	(132)	147	290	147	(109)	(76)	:
<b>Sanitærforhold</b>										
Har både bad og WC .....	2960	8617	2755	1245	1263	1225	686	665	475	303
Har WC, men ikkje bad .....	(60)	(94)	:	:	:	:	:	:	:	:
Har bad, men ikkje WC .....	:	:	:	:	:	:	:	:	:	:
Har verken bad eller WC .....	(60)	(90)	:	:	:	:	:	:	:	:
<b>Etasjeplassering. Heis</b>										
Bustader med bustadrom i éin etasje i alt .....	1913	5068	1474	750	749	680	395	447	332	240
1. etasje, kjellaretasje eller underetasje .....	1690	4579	1356	674	696	624	361	401	274	192
2. etasje eller høgare .....	223	489	(117)	(76)	:	:	:	:	:	:
I hus med heis .....	:	:	:	:	:	:	:	:	:	:
I hus utan heis .....	223	489	(117)	(76)	:	:	:	:	:	:
Bustader med bustadrom i fleire etasjar .....	1184	3753	1294	526	530	559	309	251	175	(109)
<b>Plan i bustaden</b>										
Bustader med kjøkken, bad, WC og minst eitt bustadrom på eitt plan .....	2791	8216	2655	1168	1223	1176	655	614	438	287
<b>Elge-/leigeform</b>										
Eigd i alt .....	2346	7165	2392	876	1056	1064	606	575	376	220
Privat .....	2263	6945	2329	850	1023	1034	583	562	365	200
Gjennom burettslag e.l. ....	83	220	:	:	:	:	:	:	:	:
Leigd .....	751	1656	375	401	223	175	(98)	(124)	(131)	(129)
<b>Talet på busette</b>										
1 .....	716	716	:	(72)	(92)	:	:	(111)	(144)	177
2 .....	792	1584	(73)	215	(101)	156	241	385	275	(138)
3 .....	515	1546	393	353	180	230	188	(133)	:	:
4 .....	591	2364	954	323	522	367	(120)	:	:	:
5 .....	348	1742	860	204	288	308	:	:	:	:
6 eller fleire .....	135	869	473	(111)	(96)	(119)	:	:	:	:

<sup>1</sup> Sjå tekstdelen, pkt. 5.

Tabell 19. Hushald, familiar og personar, etter hushaldstype<sup>1</sup>. Hushald etter hushaldstype<sup>1</sup> og talet på familiar i hushaldet/yrkesaktivitet i hushaldet/eigeform/talet på rom i bustaden og kjøkken. 3. november 1990

	I alt	Ein- person- hus- hald	Fleirpersonhushald utan barn			Fleirpersonhushald med barn			
			I alt	2 per- sonar	3 per- sonar eller fleire	I alt	1 barn	2 barn	3 barn eller fleire
Personar i alt	8821	716	2784	1452	1333	5321	1821	1928	1572
Familiar i alt	3414	716	1278	839	439	1420	615	500	305
Hushald i alt	3097	716	1108	726	382	1274	518	469	287
<b>Talet på familiar i hushaldet</b>									
1 familie	2791	716	944	612	331	1132	423	440	269
2 familiar	297	.	159	114	(45)	139	93	:	:
3 familiar	:	.	:	.	:	:	:	:	:
4 familiar eller fleire	:	.	:	.	:	:	:	:	:
<b>Yrkesaktivitet. Talet på yrkesaktive i veka</b>									
Hushald utan yrkesaktive	950	472	345	316	:	133	76	(48)	:
Hushald med 1 yrkesaktiv	999	244	330	230	99	426	141	156	129
Heiltid <sup>2</sup>	835	218	249	169	81	368	120	132	116
Deltid	164	:	80	(62)	:	(58)	:	:	:
Hushald med 2 yrkesaktive	893	.	314	179	135	580	209	238	134
Begge på heiltid	489	.	198	120	78	291	105	129	(57)
Ein på heiltid	377	.	102	(58)	(44)	275	102	103	71
Ingen på heiltid	:	.	:	.	:	:	:	:	:
Hushald med 3 yrkesaktive	198	.	89	.	89	109	70	:	:
Alle på heiltid	82	.	(44)	.	(44)	(38)	(31)	:	:
To på heiltid	82	.	:	.	:	(54)	(31)	:	:
Ein på heiltid	(32)	.	:	.	:	:	:	:	:
Ingen på heiltid	:	.	:	.	:	:	:	:	:
Hushald med 4 yrkesaktive og over	(56)	.	:	.	:	:	:	:	:
<b>Eige-/leigeform</b>									
Eigd i alt	2346	427	847	537	310	1072	417	393	262
Privat	2263	401	816	513	304	1045	408	387	250
Gjennom burettslag e.l.	83	:	(31)	:	:	:	:	:	:
Leigd i alt	751	288	261	189	72	202	101	76	:
Som tenestebustad	(33)	:	:	:	:	:	:	:	:
For eit avgrensa tidsrom	91	:	:	.	.	(44)	:	:	:
På andre vilkår	628	242	234	175	(58)	152	68	(58)	:
<b>Talet på rom. Kjøkken</b>									
1 rom	135	(66)	(34)	:	:	(36)	:	:	:
Med kjøkken i alt	125	(59)	(31)	:	:	(36)	:	:	:
Kjøkken 6 m <sup>2</sup> eller større	87	(39)	:	:	:	(33)	:	:	:
Kjøkken mindre enn 6 m <sup>2</sup>	(38)	:	:	:	:	:	:	:	:
Utan kjøkken	:	:	:	:	:	:	:	:	:
2 rom	301	152	105	79	:	(44)	(31)	:	:
Med kjøkken i alt	288	139	105	79	:	(44)	(31)	:	:
Kjøkken 6 m <sup>2</sup> eller større	195	87	84	(65)	:	:	:	:	:
Kjøkken mindre enn 6 m <sup>2</sup>	94	(52)	:	.	.	:	:	:	:
Utan kjøkken	:	:	:	.	.	:	:	:	:
3 rom	360	118	106	83	:	136	80	(45)	:
4 rom	798	164	307	210	97	327	137	141	(49)
5 rom	482	(66)	204	120	83	212	72	88	(52)
6 rom	551	111	194	124	70	246	83	95	69
7 rom	242	:	79	(41)	(38)	149	(48)	(47)	(54)
8 rom	112	:	(47)	(31)	:	(52)	:	:	:
9 rom eller fleire	117	:	(31)	:	:	73	:	:	:

<sup>1</sup> I denne tabellen er barn (ugifte heimebuande) 18 år og over haldne utanfor ved grupperinga av hushald etter type. Hushald som har barn berre i alderen 18 år og over, er derfor rekna som fleirpersonhushald utan barn. <sup>2</sup> Heiltid er *samlå* avtala/vanleg arbeidstid på 30 timar eller meir i veka (alle arbeidsforhold).

Tabell 20. Hushald, familiar og personar, etter hushaldsstorleik/hushaldstype. Absolutte tal og prosent.  
3. november 1990

	Absolutte tal			Prosent		
	Personar	Familiar	Hushald	Personar	Familiar	Hushald
I alt .....	8821	3414	3097	100,0	100,0	100,0
<b>Hushaldsstorleik</b>						
1 person .....	716	716	716	8,1	21,0	23,1
2 personar .....	1584	906	792	18,0	26,5	25,6
3 personar .....	1546	610	515	17,5	17,9	16,6
4 personar .....	2364	650	591	26,8	19,0	19,1
5 personar eller fleire .....	2611	533	483	29,6	15,6	15,6
<b>Hushaldstype</b>						
Éinpersonhushald .....	716	716	716	8,1	21,0	23,1
<b>Alder</b>						
- 24 .....	(41)	(41)	(41)	(0,5)	(1,2)	(1,3)
25 - 34 .....	79	79	79	0,9	2,3	2,6
35 - 44 .....	79	79	79	0,9	2,3	2,6
45 - 69 .....	197	197	197	2,2	5,8	6,4
70 - 79 .....	144	144	144	1,6	4,2	4,6
80 - 84 .....	85	85	85	1,0	2,5	2,7
85 - .....	92	92	92	1,0	2,7	3,0
Fleirpersonhushald utan barn <sup>1</sup> .....	2784	1278	1108	31,6	37,4	35,8
<b>Alder eldste person</b>						
- 44 .....	1023	464	366	11,6	13,6	11,8
45 - 69 .....	1244	545	510	14,1	16,0	16,5
70 - 79 .....	368	185	164	4,2	5,4	5,3
80 - 84 .....	(90)	(49)	(40)	(1,0)	(1,4)	(1,3)
85 - .....	:	:	:	:	:	:
Fleirpersonhushald med barn <sup>1</sup> .....	5321	1420	1274	60,3	41,6	41,1
<b>Alder yngste barn</b>						
0 - 6 .....	2562	717	623	29,0	21,0	20,1
7 - 15 .....	2271	577	531	25,7	16,9	17,1
16 - 17 .....	488	126	120	5,5	3,7	3,9
<b>Talet på barn i hushaldet</b>						
1 barn .....	1821	615	518	20,6	18,0	16,7
2 barn .....	1928	500	469	21,9	14,6	15,1
3 barn .....	1177	246	231	13,3	7,2	7,5
4 barn eller fleire .....	395	59	56	4,5	1,7	1,8

<sup>1</sup> I denne tabellen er barn (ugifte heimebuande) 18 år og over haldne utanfor ved grupperinga av hushald etter type. Hushald som har barn berre i alderen 18 år og over, er derfor rekna som fleirpersonhushald utan barn.

Tabell 21. Hushald etter hushaldstype<sup>1</sup> og disponering av personbil/sortering av avfall. 3. november 1990

	I alt	Hushald med barn	Hushald utan barn					
			I alt	Alder eldste person				
				-24	25-44	45-69	70-79	80-
Hushald i alt	3097	1274	1823	196	368	706	309	244
<b>Disponering av personbil</b>								
1 bil	1612	709	903	92	192	416	118	86
2 bilar	770	447	322	77	81	131	:	:
3 bilar eller fleire	164	(66)	97	:	(33)	(37)	:	:
Hushaldet disponerer ikkje bil	552	(51)	501	:	(63)	122	171	139
<b>Sortering av avfall (kjeldesortering)</b>								
Hushaldet sorterer avfall, i alt	946	509	437	(51)	68	212	(56)	(51)
Papir <sup>2</sup>	366	164	202	:	:	109	:	(32)
Glas <sup>2</sup>	542	316	226	:	(48)	93	:	(31)
Batteri <sup>2</sup>	699	414	285	(40)	(52)	130	(32)	(31)
Måling, lakk, olje e.l. <sup>2</sup>	152	74	78	:	:	(36)	:	:
Anna avfall <sup>2</sup>	272	113	159	:	:	94	:	:
Hushaldet sorterer ikkje avfall	2151	765	1387	145	301	495	253	194

<sup>1</sup> I denne tabellen er barn (ugifte heimebuande) 18 år og over halde utanfor ved grupperinga av hushald etter type. Hushald som har barn berre i alderen 18 år og over, er derfor rekna som hushald utan barn. <sup>2</sup> Nokre hushald sorterer fleire typar avfall. Derfor blir summen av hushald etter avfallstype større enn talet på hushald som sorterer avfall i alt.

Tabell 24. Barn 0-17 år etter alder, familietype og mors/fars yrkesaktivitet i veka 27. oktober - 2. november 1990

Alder	I alt	Ektepar med barn		Mor/far med barn		
		I alt	Av dette		I alt	Av dette med yrkesaktiv mor/far
			Ein av foreldra yrkesaktiv	Begge foreldra yrkesaktive		
Barn i alt <sup>1</sup>	2419	2100	811	1164	319	181
0 - 6 år	869	700	317	320	169	(78)
7 - 12 år	808	734	296	403	(74)	:
13 - 17 år	742	666	198	441	(76)	:

<sup>1</sup> Barn 0-17 år i alt er ikkje det same som personar 0-17 i alt. Sjå tekstdelen, pkt. 4.1.

Tabell 25. Personar 67 år og over i privathushald. Alder, talet på personar i hushaldet og indikatorar for bustadstandard. 3. november 1990

	I alt	Aldersgruppering 1				Aldersgruppering 2			
		67 - 79 år		80 år og over		67 - 74 år		75 -79 år	
		Bur aleine	Bur med fleire	Bur aleine	Bur med fleire	Bur aleine	Bur med fleire	Bur aleine	Bur med fleire
I alt <sup>1</sup> .....	1090	186	622	(143)	(139)	(92)	474	(94)	148
<b>Hustype</b>									
Frittliggjande einestad eller våningshus knytt til gardsdrift .....	931	151	488	(138)	155	(79)	372	(72)	(116)
Småhus .....	(116)	:	:	:	:	:	:	:	:
Blokk, leigegard, forretningsbygg, bygg for felleshushald e.l. ....	:	:	:	:	:	:	:	:	:
<b>Talet på rom. Kjøkken</b>									
1 - 2 rom .....	210	:	(77)	:	:	:	:	:	:
Med kjøkken .....	191	:	(77)	:	:	:	:	:	:
Utan kjøkken .....	:	:	:	:	:	:	:	:	:
3 - 4 rom .....	414	:	202	(85)	(81)	:	(139)	:	:
5 rom eller fleire .....	445	(85)	271	:	:	:	213	:	:
<b>Byggjeår</b>									
- 1900 .....	(122)	:	(76)	:	:	:	:	:	:
1901 - 1960 .....	607	(118)	298	(111)	(79)	:	230	:	(68)
1961 - 1990 .....	341	:	177	:	:	:	(116)	:	:
<b>Kjelder til oppvarming</b>									
Éi kjelde, i alt .....	308	:	161	:	:	:	(104)	:	:
Sentralvarme, elektriske omnar, varmekablar e.l. ....	182	:	(82)	:	:	:	:	:	:
Omnar for flytande brensel .....	:	:	:	:	:	:	:	:	:
Omnar for fast brensel .....	(110)	:	(69)	:	:	:	:	:	:
To eller fleire kjelder, i alt .....	761	(131)	390	(118)	(123)	:	303	(79)	(86)
Sentralvarme og éin eller fleire andre kjelder .....	:	:	:	:	:	:	:	:	:
Andre kombinasjonar .....	755	(131)	388	(118)	(118)	:	302	(79)	(86)
<b>Sanitærforhold</b>									
Har både bad og WC .....	991	151	537	157	(146)	:	402	(85)	(135)
Har anten bad eller WC .....	:	:	:	:	:	:	:	:	:
Har verken bad eller WC .....	:	:	:	:	:	:	:	:	:
<b>Etasjeplassering. Heis</b>									
Bustader med bustadrom i éin etasje i alt .....	707	(105)	362	(138)	(103)	:	255	:	(107)
1. etasje, kjellaretasje eller underetasje .....	583	(92)	299	(105)	(87)	:	208	:	(91)
2. etasje eller høgare .....	(124)	:	:	:	:	:	:	:	:
I hus med heis .....	:	:	:	:	:	:	:	:	:
I hus utan heis .....	(124)	:	:	:	:	:	:	:	:
Bustader med bustadrom i fleire etasjar .....	363	:	189	:	(69)	:	152	:	:
<b>Plan i bustaden</b>									
Bustader med kjøkken, bad, WC og minst eitt bustadrom på eitt plan .....	913	(124)	502	(144)	(143)	:	369	(72)	(133)
<b>Eige-/leigeform</b>									
Eigd i alt .....	768	(124)	423	(105)	(115)	:	313	:	(111)
Privat .....	733	(124)	409	(92)	(108)	:	304	:	(105)
Gjennom burettslag e.l. ....	:	:	:	:	:	:	:	:	:
Leigd .....	302	:	(127)	(72)	:	:	(95)	:	:

<sup>1</sup> Sjå tekstdelen, pkt. 5.





Tabell 26 (framh.). Folkemengd etter alder, kjønn og type bustadstrøk/grunnkrins. 3. november 1990

	I alt	Alder										
		0-6	7-15	16-19	20-24	25-29	30-49	50-59	60-66	67-69	70-79	80-
0502 Farstad	484	50	59	33	42	24	125	43	23	14	49	22
Menn	255	30	26	22	24	11	70	23	12	8	23	6
Kvinner	229	20	33	11	18	13	55	20	11	6	26	16
0503 Vassenden	267	23	28	23	19	20	56	36	17	6	20	19
Menn	146	13	13	13	8	16	33	17	11	3	10	9
Kvinner	121	10	15	10	11	4	23	19	6	3	10	10
06 Hustad	942	88	114	65	70	63	256	73	52	37	81	43
Menn	502	53	64	31	34	39	147	39	27	12	39	17
Kvinner	440	35	50	34	36	24	109	34	25	25	42	26
0601 Nerland	266	23	31	20	19	19	64	23	18	13	28	8
Menn	146	12	18	15	10	11	38	12	7	6	12	5
Kvinner	120	11	13	5	9	8	26	11	11	7	16	3
0602 Hustad	208	22	34	7	22	13	67	14	7	11	9	2
Menn	115	14	19	3	12	8	38	8	4	3	6	-
Kvinner	93	8	15	4	10	5	29	6	3	8	3	2
0603 Skarset	169	16	16	17	10	12	47	13	10	4	14	10
Menn	89	11	8	6	4	7	27	7	6	1	9	3
Kvinner	80	5	8	11	6	5	20	6	4	3	5	7
0604 Male	131	16	16	6	5	14	30	10	8	4	11	11
Menn	72	11	11	1	3	9	17	5	6	-	5	4
Kvinner	59	5	5	5	2	5	13	5	2	4	6	7
0605 Vikan	168	11	17	15	14	5	48	13	9	5	19	12
Menn	80	5	8	6	5	4	27	7	4	2	7	5
Kvinner	88	6	9	9	9	1	21	6	5	3	12	7
07 Bud	1492	113	206	104	91	71	417	113	99	52	149	77
Menn	761	57	96	59	62	35	224	63	45	30	61	29
Kvinner	731	56	110	45	29	36	193	50	54	22	88	48
0701 Sunde	140	15	30	5	7	10	36	14	10	1	5	7
Menn	71	9	14	4	4	3	20	9	4	1	1	2
Kvinner	69	6	16	1	3	7	16	5	6	-	4	5
0702 Bergset	191	8	19	14	14	10	47	22	17	8	23	9
Menn	104	3	12	7	9	5	27	13	10	3	11	4
Kvinner	87	5	7	7	5	5	20	9	7	5	12	5
0703 Bud	784	72	104	51	46	39	223	48	44	30	91	36
Menn	400	37	50	28	34	20	119	26	18	18	37	13
Kvinner	384	35	54	23	12	19	104	22	26	12	54	23
0704 Gule	185	6	32	17	14	4	54	13	7	6	16	16
Menn	90	3	11	10	9	3	26	8	5	3	7	5
Kvinner	95	3	21	7	5	1	28	5	2	3	9	11
0705 Vestad	192	12	21	17	10	8	57	16	21	7	14	9
Menn	96	5	9	10	6	4	32	7	8	5	5	5
Kvinner	96	7	12	7	4	4	25	9	13	2	9	4
Uoppgitt	19	4	3	-	-	2	8	2	-	-	-	-

Tabell 27.1. Yrkesaktive 16 år og over, etter næring, kjønn og type bustadstrøk/delområde. 3. november 1989 - 2. november 1990

	I alt	Jordbruk, skogbruk, fiske og fangst	Oljeutvinning og bergverksdrift	Industri	Kraft- og vassforsyning	Byggje- og anleggsverksemd	Varehandel, hotell- og restauranterverksemd	Transport, lagring, post og telekommunikasjonar	Bank-, finansierings- og forsikringsverksemd, egedomsdrift og forretningsmessig tenesteyting	Offentleg, sosial og privat tenesteyting
Kommunen <sup>1</sup> .....	4264	846	(27)	850	(46)	393	633	303	133	1036
Menn .....	2567	652	(26)	665	(46)	362	249	236	80	253
Kvinner .....	1697	194	:	185	:	(31)	384	67	53	783
<b>Type bustadstrøk og kjønn</b>										
<b>Tettstader</b>										
Tettbygde strøk .....	1178	(78)	:	316	:	(82)	203	:	:	404
Menn .....	632	(70)	:	240	:	(82)	(89)	:	:	(83)
Kvinner .....	547	:	:	(76)	:	:	(114)	:	:	321
6241 Elnesvågen .....	898	:	:	258	:	:	(140)	:	:	307
Menn .....	474	:	:	205	:	:	:	:	:	:
Kvinner .....	425	:	:	:	:	:	(85)	:	:	259
6242 Bud .....	280	:	:	:	:	:	:	:	:	(96)
Menn .....	158	:	:	:	:	:	:	:	:	:
Kvinner .....	(122)	:	:	:	:	:	:	:	:	:
Spreittbygde strøk .....	3071	770	:	499	:	364	403	234	(80)	665
Menn .....	1929	620	:	372	:	331	173	195	:	(139)
Kvinner .....	1142	150	:	(127)	:	:	231	:	:	526
Uoppgitt .....	:	:	:	:	:	:	:	:	:	:
<b>Delområde og kjønn</b>										
01 Stavik-Løset .....	477	(114)	:	(112)	:	:	:	:	:	(115)
Menn .....	287	(92)	:	(69)	:	:	:	:	:	:
Kvinner .....	190	:	:	:	:	:	:	:	:	(87)
02 Søre Fræna .....	451	(76)	:	(85)	:	(90)	:	:	:	(89)
Menn .....	305	:	:	(70)	:	(84)	:	:	:	:
Kvinner .....	147	:	:	:	:	:	:	:	:	(76)
03 Haukås .....	1191	164	:	301	:	(76)	164	:	:	368
Menn .....	658	(133)	:	242	:	(76)	:	:	:	:
Kvinner .....	532	:	:	:	:	:	(101)	:	:	312
04 Sylte-Malme .....	682	(134)	:	(91)	:	(127)	(70)	:	:	173
Menn .....	398	(97)	:	:	:	(118)	:	:	:	:
Kvinner .....	284	:	:	:	:	:	:	:	:	153
05 Farstad .....	444	147	:	:	:	:	:	:	:	(108)
Menn .....	302	(131)	:	:	:	:	:	:	:	:
Kvinner .....	(142)	:	:	:	:	:	:	:	:	(73)
06 Hustad .....	398	(116)	:	(69)	:	:	(89)	:	:	(75)
Menn .....	236	(103)	:	:	:	:	:	:	:	:
Kvinner .....	162	:	:	:	:	:	:	:	:	:
07 Bud .....	608	(96)	:	(108)	:	:	(112)	(72)	:	(142)
Menn .....	375	(79)	:	(78)	:	:	:	:	:	:
Kvinner .....	232	:	:	:	:	:	:	:	:	(93)
Uoppgitt .....	:	:	:	:	:	:	:	:	:	:

<sup>1</sup> Sjå tekstdelen, pkt. 5.

Tabell 27.2. Yrkesaktive 16 år og over, etter næring, kjønn og type bustadstrøk/grunnkrins. 3. november 1989 - 2. november 1990

	I alt	Primær	Sekundær	Tertiær		
				I alt	Off., sosial og privat tenesteyting	Andre tertiær-næringar
Kommunen <sup>1</sup> .....	4264	846	1316	2105	1036	1069
Menn .....	2567	652	1099	818	253	565
Kvinner .....	1697	194	217	1287	783	504
<b>Type bustadstrøk og kjønn</b>						
<b>Tettstader</b>						
Tettbygde strøk .....	1178	(78)	412	688	404	285
Menn .....	632	(70)	329	232	(83)	149
Kvinner .....	547	:	(83)	456	321	(136)
6241 Elnesvågen .....	898	:	333	501	307	194
Menn .....	474	:	273	(143)	:	(95)
Kvinner .....	425	:	:	358	259	(99)
6242 Bud .....	280	:	(79)	187	(96)	(91)
Menn .....	158	:	:	(89)	:	:
Kvinner .....	(122)	:	:	(99)	:	:
Spreittbygde strøk .....	3071	770	918	1384	665	718
Menn .....	1929	620	759	551	(139)	412
Kvinner .....	1142	150	159	833	526	306
Uoppgitt .....	:	:	:	:	:	:
<b>Delområde, grunnkrins og kjønn</b>						
01 Stavik-Løset .....	477	(114)	153	210	(115)	(95)
Menn .....	287	(92)	(110)	(85)	:	:
Kvinner .....	190	:	:	(125)	(87)	:
0101 Stavik .....	(131)	:	:	:	:	:
Menn .....	(110)	:	:	:	:	:
Kvinner .....	:	:	:	:	:	:
0102 Løset .....	345	(72)	(92)	182	(100)	(82)
Menn .....	177	:	:	(71)	:	:
Kvinner .....	169	:	:	(111)	(72)	:
02 Søre Fræna .....	451	(76)	188	187	(89)	(97)
Menn .....	305	:	167	(83)	:	(70)
Kvinner .....	147	:	:	(103)	(76)	:
0201 Hoem .....	:	:	:	:	:	:
Menn .....	:	:	:	:	:	:
Kvinner .....	:	:	:	:	:	:
0202 Helset .....	174	:	(77)	(70)	:	:
Menn .....	(123)	:	:	:	:	:
Kvinner .....	:	:	:	:	:	:
0203 Valle .....	(123)	:	:	(73)	:	:
Menn .....	(79)	:	:	:	:	:
Kvinner .....	:	:	:	:	:	:
0204 Sande .....	(106)	:	:	:	:	:
Menn .....	(68)	:	:	:	:	:
Kvinner .....	:	:	:	:	:	:
03 Haukås .....	1191	164	398	628	368	260
Menn .....	658	(133)	332	193	:	(137)
Kvinner .....	532	:	:	435	312	(123)
0301 Eidem .....	425	:	162	212	(101)	(111)
Menn .....	253	:	(126)	(85)	:	:
Kvinner .....	172	:	:	(127)	(80)	:
0302 Haukås .....	613	:	208	355	235	(120)
Menn .....	314	:	185	(87)	:	:
Kvinner .....	299	:	:	268	201	(68)
0303 Myrbostad .....	153	:	:	:	:	:
Menn .....	(92)	:	:	:	:	:
Kvinner .....	:	:	:	:	:	:
04 Sylte-Malme .....	682	(134)	225	322	173	149
Menn .....	398	(97)	188	(112)	:	(92)
Kvinner .....	284	:	:	210	153	:
0401 Sylte .....	285	:	(93)	156	(80)	(76)
Menn .....	173	:	(84)	(69)	:	:
Kvinner .....	(112)	:	:	(87)	(73)	:
0402 Kolberg .....	156	:	:	:	:	:
Menn .....	(105)	:	:	:	:	:
Kvinner .....	:	:	:	:	:	:
0403 Malme .....	241	:	(84)	(123)	:	:
Menn .....	(120)	:	:	:	:	:
Kvinner .....	(122)	:	:	(100)	:	:

<sup>1</sup> Sjå tekstdelen, pkt. 5.

Tabell 27.2 (framh). Yrkesaktive 16 år og over, etter næring, kjønn og type bustadstrøk/grunnkrins. 3. november 1989 - 2. november 1990

	I alt	Primær	Sekundær	Tertiær		
				I alt	Off., sosial og privat tenesteyting	Andre tertiær-næringar
05 Farstad	444	147	(104)	193	(108)	(85)
Menn	302	(131)	(96)	(75)	:	:
Kvinner	(142)	:	:	(118)	(73)	:
0501 Skotheim	(89)	:	:	:	:	:
Menn	:	:	:	:	:	:
Kvinner	:	:	:	:	:	:
0502 Farstad	223	:	:	(127)	:	:
Menn	(144)	:	:	:	:	:
Kvinner	(79)	:	:	(72)	:	:
0503 Vassenden	(132)	(70)	:	:	:	:
Menn	(102)	:	:	:	:	:
Kvinner	:	:	:	:	:	:
06 Hustad	398	(116)	(98)	184	(75)	(110)
Menn	236	(103)	:	(71)	:	:
Kvinner	162	:	:	(113)	:	:
0601 Nerland	(112)	:	:	:	:	:
Menn	(82)	:	:	:	:	:
Kvinner	:	:	:	:	:	:
0602 Hustad	(119)	:	:	:	:	:
Menn	(69)	:	:	:	:	:
Kvinner	:	:	:	:	:	:
0603 Skarset	(85)	:	:	:	:	:
Menn	:	:	:	:	:	:
Kvinner	:	:	:	:	:	:
0604 Male	:	:	:	:	:	:
Menn	:	:	:	:	:	:
Kvinner	:	:	:	:	:	:
0605 Vikan	:	:	:	:	:	:
Menn	:	:	:	:	:	:
Kvinner	:	:	:	:	:	:
07 Bud	608	(96)	164	348	(142)	207
Menn	375	(79)	(133)	163	:	(115)
Kvinner	232	:	:	185	(93)	(92)
0701 Sunde	:	:	:	:	:	:
Menn	:	:	:	:	:	:
Kvinner	:	:	:	:	:	:
0702 Bergset	:	:	:	:	:	:
Menn	:	:	:	:	:	:
Kvinner	:	:	:	:	:	:
0703 Bud	308	:	(86)	202	(96)	(105)
Menn	178	:	:	(95)	:	:
Kvinner	(131)	:	:	(107)	:	:
0704 Gule	(97)	:	:	:	:	:
Menn	(75)	:	:	:	:	:
Kvinner	:	:	:	:	:	:
0705 Vestad	(82)	:	:	:	:	:
Menn	:	:	:	:	:	:
Kvinner	:	:	:	:	:	:
Uoppgitt	:	:	:	:	:	:

Tabell 28. Privathushald. Utvalde kjenneteikn for bustadstandard, og disponering av personbil. Bustadstrøk/grunnkrins. 3. november 1990

	Alle privat- hushald	Bustaden har både bad og WC	Kjøkken 6 m <sup>2</sup> og over	Bustaden bygd etter 1960	Hushaldet eig bustaden	Hushaldet dispo- nerer bil	Bustad- romma er på eitt plan <sup>1</sup>	Bustaden ligg i 2. et. eller høgare og huset har ikkje heis
Kommunen	3097	2960	2887	1928	2346	2545	2791	233
<b>Type bustadstrøk</b>								
<b>Tettstader</b>								
Tettbygde strøk	859	829	802	648	678	674	808	(63)
6241 Elnesvågen	599	585	563	530	458	486	573	(35)
6242 Bud	261	244	239	118	220	188	236	:
Spreittbygde strøk	2228	2121	2081	1270	1665	1868	1973	170
Uoppgitt	:	:	:	:	:	:	:	:
<b>Delområde og grunnkrins</b>								
01 Stavik-Løset	295	291	274	212	226	258	274	:
0101 Stavik	72	72	72	(44)	(50)	(60)	72	:
0102 Løset	223	219	202	168	176	198	202	:
02 Søre Fræna	336	323	307	200	251	290	311	:
0201 Hoem	(50)	(50)	(48)	:	(41)	(37)	(50)	:
0202 Helset	131	131	117	85	107	118	129	:
0203 Valle	86	79	82	(43)	(53)	76	69	:
0204 Sande	69	(63)	(59)	(44)	(49)	(59)	(63)	:
03 Haukås	785	745	729	643	578	625	717	(59)
0301 Eidem	285	259	272	205	214	210	250	:
0302 Haukås	394	388	369	366	302	327	375	:
0303 Myrbostad	106	99	89	72	(61)	88	92	:
04 Sylte-Malme	468	455	440	293	352	408	423	(43)
0401 Sylte	195	189	183	118	157	169	173	:
0402 Kolberg	97	91	97	(49)	(66)	84	88	:
0403 Malme	175	175	160	126	129	155	162	:
05 Farstad	339	318	325	161	254	304	308	(43)
0501 Skotheim	75	71	68	(35)	(43)	71	71	:
0502 Farstad	185	177	179	92	147	162	170	:
0503 Vassenden	80	69	78	(34)	(64)	71	(66)	:
06 Hustad	337	320	327	165	236	265	289	:
0601 Nerland	100	87	93	(42)	68	88	79	:
0602 Hustad	68	68	68	(38)	(42)	(49)	(53)	:
0603 Skarset	81	80	81	(39)	(57)	(63)	77	:
0604 Male	(36)	(36)	(36)	:	:	:	:	:
0605 Vikan	(52)	(50)	(49)	:	(43)	(36)	(50)	:
07 Bud	527	499	482	245	445	392	460	(40)
0701 Sunde	(48)	(48)	(45)	(37)	(45)	(41)	(44)	:
0702 Bergset	(59)	(54)	(50)	:	(50)	(40)	(50)	:
0703 Bud	277	261	253	126	233	205	250	:
0704 Gule	(43)	(43)	(40)	:	(41)	(37)	(41)	:
0705 Vestad	101	94	94	:	76	69	74	:
Uoppgitt	:	:	:	:	:	:	:	:

<sup>1</sup> Bustaden har kjøkken, bad/dusj, WC og minst eitt bustadrom i same etasje.



# 1548 FRÆNA

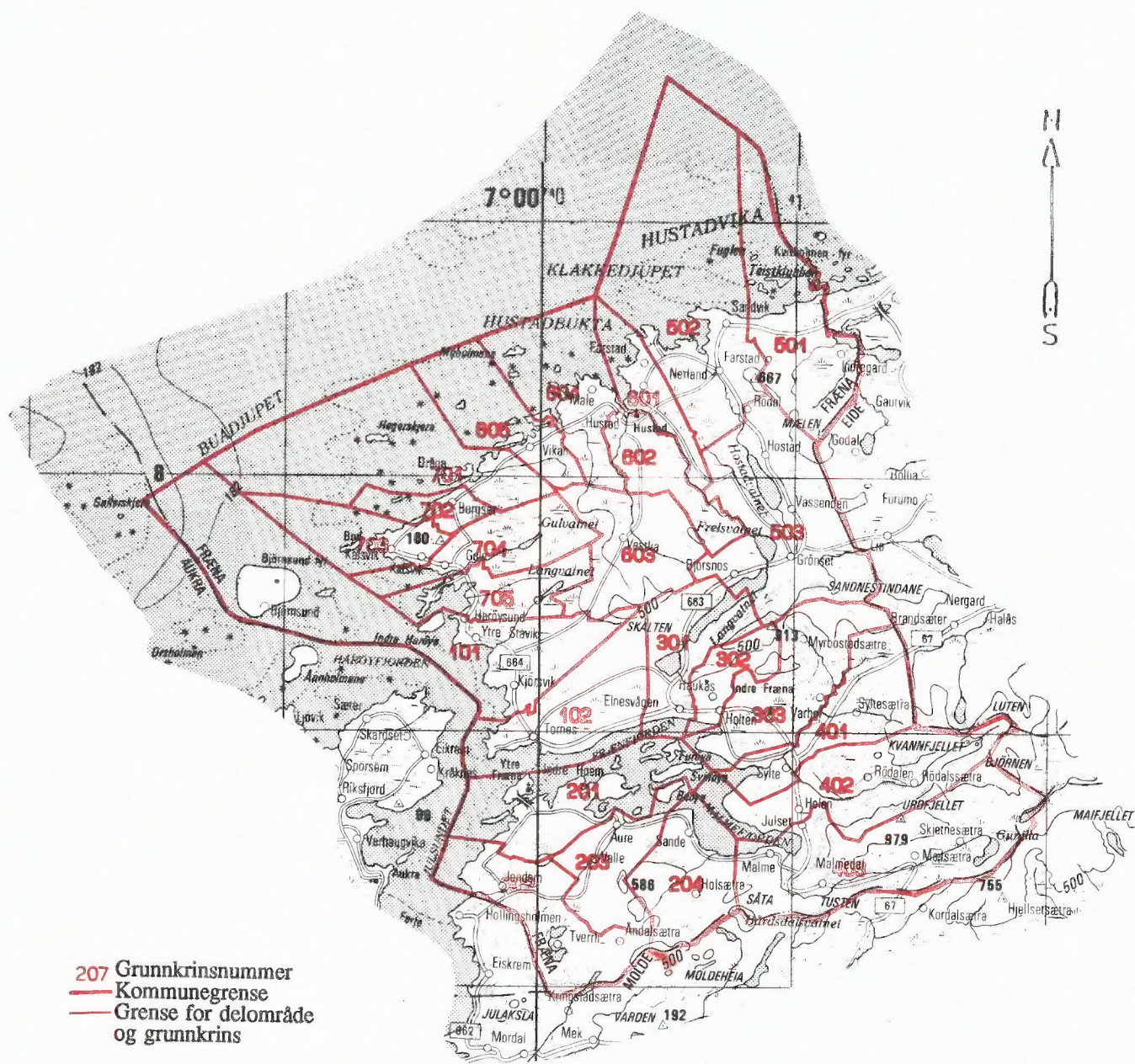

Kartgrunnlag M ca. 1:250 000  
 Løyvenr. 74/91 Statens kartverk

### Avgrensning av Elnesvågen tettstad

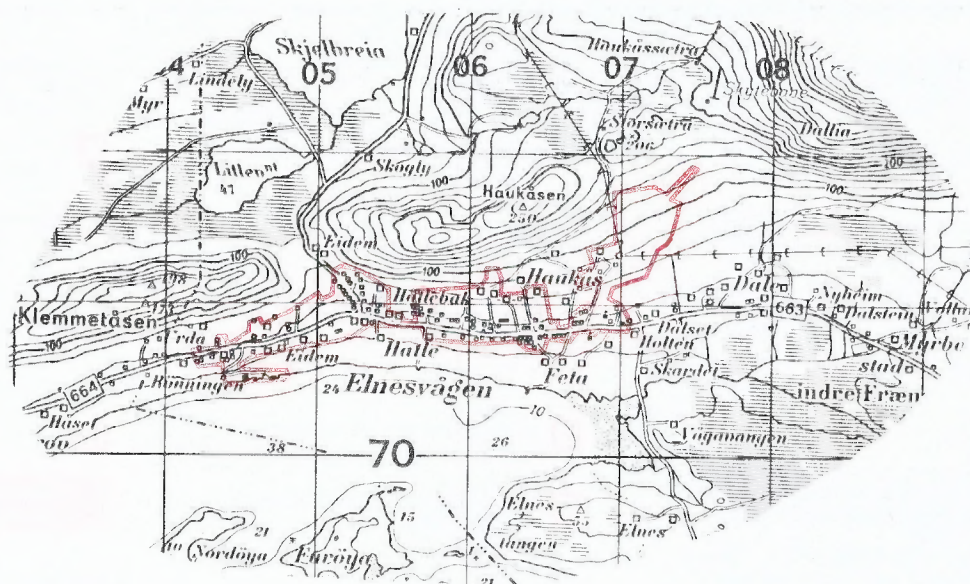

### Avgrensning av Bud tettstad

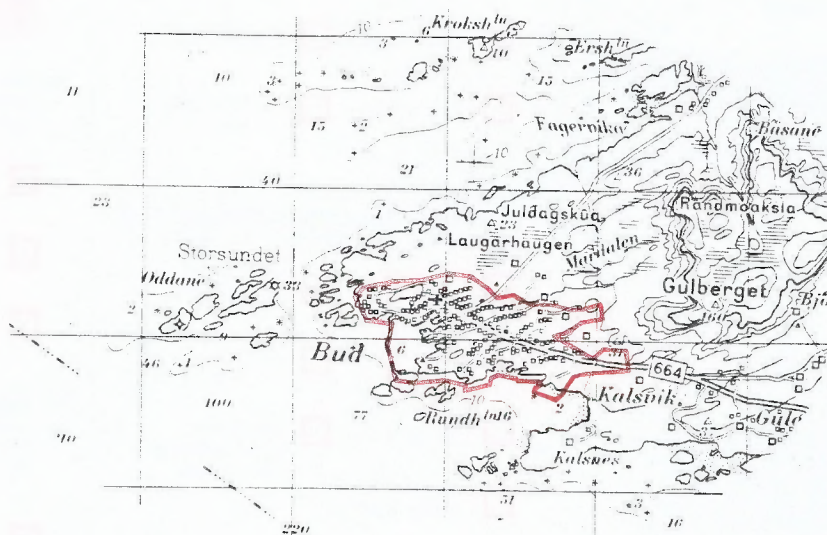

Kartgrunnlag M ca. 1:50 000  
Løysenr. 74/91 Statens kartverk





**FoB 90**

Folke- og bustadteljing 1990 blir gjennomført av Statistisk sentralbyrå

Oppgåvene er undergitt teleplikt. Dei vil berre bli nytta til å utarbeide statistikk og vil bli oppbevarte på ein trygg måte.

**VIKTIG:**

Bruk helst blyant eller blå/svart kulepenh

Slik

Ikkje slik



**1 Kven bur du saman med i leilegheita?**

Rettleiinga fortel kva vi meiner med ei leilegheit. Set fleire kryss om nødvendig.

- |   |   |
|---|---|
| <input checked="" type="checkbox"/> Ingen       | <input checked="" type="checkbox"/> Sysken  |
| <input checked="" type="checkbox"/> Ektemake    | <input checked="" type="checkbox"/> Svigerforeldre, svigerinne, svoger, svigerbarn, tante, onkel, niese, nevø |
| <input checked="" type="checkbox"/> Sambuar     | <input checked="" type="checkbox"/> Besteforeldre, barnebarn  |
| <input checked="" type="checkbox"/> Dotter, son | <input checked="" type="checkbox"/> Andre personar  |
| <input checked="" type="checkbox"/> Mor, far    |   |

**2 Hadde du inntektsgivande arbeid i minst 100 timar i året frå 3. nov. 1989 til 2. nov. 1990?**

Arbeid som ulønt familiemedlem i familiebedrift blir også rekna som inntekts-givande arbeid (t.d. butikk, gardsbruk).

- Ja  Nei

**!** Svare du nei her, skal du ikkje fylle ut resten av denne sida.

**3 Kor mange månader hadde du heiltids- og/eller deltidstarbeid i året frå 3. nov. 1989 til 2. nov. 1990?**  
Sjå rettleiinga.

Heiltid: ..... månader

Deltid: ..... månader

**4 Før opp namn og adresse på den arbeidsstaden (bedrifta) der du hadde inntekts-givande arbeid lengst tid i året frå 3. nov. 1989 til 2. nov. 1990.**

Med bedrift meiner vi fabrikk, butikk, gardsbruk, likningskontor e.l.

Namn: .....

Gate/veg: .....

Poststad: .....

**5 Gjer greie for verksemda på denne arbeidsstaden så nøye som du kan.**

Skriv t.d. produksjon av møblar, sal av bilar, bokhandel, jordbruk, utleige av maskiner, arkitektverksemd e.l.

Verksemd: .....

**6 Kva for yrke (tittel) hadde du på denne arbeidsstaden?**

Skriv t.d. heimhjelp, rørleggjar, frisør, sjukepleiar, reingjeringshjelp, kokk, platearbeidar, salskonsulent, førskulelærer e.l.

Yrke: .....

**7 Korleis er/var du knytt til arbeidsstaden du nemnde i spørsmål 4?**

- Som fast eller mellombels tilsett
- Som sjølvstendig næringsdrivande (eigar)
- Som familiemedlem utan fast lønn i familiebedrift

**8 Hadde du inntektsgivande arbeid i veka 27. okt. - 2. nov. 1990?**  
Sjå rettleiinga.

- Ja  Nei

**!** Svare du nei her, skal du ikkje fylle ut resten av denne sida.

**9 Kva er den vanlege/avtala arbeidstida di i veka?**

- 1-9 timar  30-34 timar
- 10-19 timar  35-39 timar
- 20-29 timar  40 timar eller meir

**10 Kor mange timar inntektsgivande arbeid utførte du i veka 27. okt. - 2. nov.?**

- 1-9 timar  35-39 timar
- 10-19 timar  40 timar eller meir
- 20-29 timar  Ingen, eg arbeidde ikkje denne veka
- 30-34 timar

**!** Arbeidde du ikkje denne veka, skal du ikkje fylle ut resten av denne sida.

**11 Kvar møtte du på arbeid i veka 27. okt. - 2. nov.?**  
Sjå rettleiinga.

- Eg møtte fast på same arbeidsstaden/ adressa som eg førte opp i spørsmål 4
- Eg møtte fast på ein annan stad. Skriv adressa
- Kommune: .....
- Gate/veg: .....
- Poststad: .....
- Eg møtte på ulike stader denne veka

**!** Møtte du på ulike stader denne veka, skal du ikkje fylle ut resten av denne sida.

**12 Kor mange gonger reiste eller gjekk du frå heimstaden din til arbeidsstaden i veka 27. okt. - 2. nov.?**  
Med heimstad meiner vi adressa i namnefeltet øvst på skjemaet.

- Ingen, eg bur på arbeidsstaden (arbeider heime)  1 gong
- 2-3 gonger
- Ingen, eg var ikkje på heimstaden denne veka  4 gonger eller fleire

**!** Reiste du ikkje denne veka, skal du ikkje fylle ut resten av denne sida.

**13 Kor lang tid brukte du til vanleg frå heimstaden til arbeidsstaden (ein veg) i veka 27. okt. - 2. nov.?**

- Under 15 min  45-59 min
- 15-29 min  60-89 min
- 30-44 min  90 min eller meir

**14 Kva for transportmiddel brukte du til vanleg frå heimstaden til arbeidsstaden (ein veg) i veka 27. okt. - 2. nov.?**  
Set fleire kryss om nødvendig.

- Bil  Båt
- Buss  Brukte sykkel, gjekk i meir enn 10 min
- Tog, trikk, T-bane  Anna

Spørsmåla på denne sida gjeld leilegheita der oppgave-givaren er registrert som busett 3. november 1990 i Folkeregisteret, sjå adressa nedanfor.

Send det utfylte skjemaet tilbake i den vedlagde svarkonvolutten. Dersom fleire i leilegheita har fått skjema, sjå rettleinga.

Adresse:

1 Busette i leilegheita 3. november 1990. Inntektsgivande arbeid i veka 27. oktober - 2. november 1990. Vekearbeidstid.

**FØR OPP** personar fødde 1974 eller tidlegare som ikkje står på namnelista frå før. Ta berre med personar som er registrerte som busette i leilegheita (adressa ovanfor) i Folkeregisteret.

**SET KRYSS** for inntektsgivande arbeid i veka 27. oktober - 2. november 1990 og vekearbeidstid for alle personar på namnelista. Sjå rettleinga.

Oppgavegivar:	Fødselsår	Hadde ikkje inntektsgivande arbeid	Hadde inntektsgivande arbeid 1-29 timar i veka	Hadde inntektsgivande arbeid 30 timar eller meir i veka
Andre busette i leilegheita:		<input type="checkbox"/>	<input type="checkbox"/>	<input type="checkbox"/>
		<input type="checkbox"/>	<input type="checkbox"/>	<input type="checkbox"/>
		<input type="checkbox"/>	<input type="checkbox"/>	<input type="checkbox"/>
		<input type="checkbox"/>	<input type="checkbox"/>	<input type="checkbox"/>
		<input type="checkbox"/>	<input type="checkbox"/>	<input type="checkbox"/>
		<input type="checkbox"/>	<input type="checkbox"/>	<input type="checkbox"/>
		<input type="checkbox"/>	<input type="checkbox"/>	<input type="checkbox"/>

Bruk eit særskilt ark dersom du treng meir plass

2 Kor mange rom på 6 m<sup>2</sup> eller meir er det i leilegheita? Ta ikkje med kjøkken, gang, bad o.l.

1  2  3  4  5

6  7  8  9 eller fleire

3 Kor stor er leilegheita målt i kvadratmeter? Ta med alle rom til bustadformål, også kjøkken, gang, bad o.l.

Under 50 m<sup>2</sup>  100-129 m<sup>2</sup>

50-59 m<sup>2</sup>  130-149 m<sup>2</sup>

60-79 m<sup>2</sup>  150-199 m<sup>2</sup>

80-99 m<sup>2</sup>  200 m<sup>2</sup> eller meir

4 Kor stort er kjøkkenet i leilegheita?

6 m<sup>2</sup> eller større  Det er ikkje kjøkken i leilegheita

Mindre enn 6 m<sup>2</sup>

5 Er det bad eller dusj inne i leilegheita?

Ja  Nei

6 Er det vassklosett inne i leilegheita?

Ja  Nei

7 Kva slags kjelder til oppvarming er det i leilegheita?

Sentralvarme (radiatorar e.l.)  Omnar for flytande brensel (olje, parafin e.l.)

Elektriske omnar, varmekablar e.l.  Omnar for fast brensel (ved, koks e.l.)

8 Har leilegheita kjøkken, bad/dusj, wc og minst eitt bustadrom i same etasje?

Ja  Nei

9 Kva etasje ligg leilegheita i? Set fleire kryss dersom leilegheita har bustadrom i fleire etasjar.

Kjellaretasje  Underetasje

1.  2.  3.  4.  5. eller høgare

10 Kva slags eige-/leigeforhold er det til leilegheita? Set berre eitt kryss.

Eg/vi eig ho gjennom eit burettslag eller bustadaksjeselskap

Eg/vi eig ho aleine eller saman med andre

Eg/vi leiger ho gjennom arbeidet (tenestebustad)

Eg/vi leiger ho for eit avgrensa tidsrom

Eg/vi leiger ho på andre vilkår

11 Kor mange personbilar disponerer dei som bur i leilegheita?

Ingen  1  2  3 eller fleire

12 Sorterer hushaldet til vanleg avfallet sitt? Set berre kryss for avfallstypar som blir leverte/henta etter at dei er sorterte ut.

Inga særskild sortering. Praktisk vanskeleg, manglar tilbod e.l.

Papir  Måling, lakk, olje e.l.

Glas  Anna avfall

Batteri

13 Kva slags hus ligg leilegheita i? Sjå rettleinga.

Frittliggjande einebustad eller våningshus knytt til gardsdrift

Hus i kjede, rekkjehus, terrassehus eller vertikaldelt tomannsbustad

Horisontaldelt tomannsbustad eller anna bustadbygg med mindre enn 3 etasjar

Blokk, leigegard eller anna bustadbygg med 3 etasjar eller meir

Forretningsbygg, pensjonat, aldersheim, militærforlegning eller anna bygg for felleshushald

14 Er det heis i huset?

Ja  Nei

15 Kor mange leilegheiter er det i huset?

1  2  3  4  5

6  7  8  9 eller fleire

16 Når vart huset bygd? (opphavleg byggjeår)

1900 eller før  1946 - 1960

1901 - 1920  1961 - 1970

1921 - 1940  1971 - 1980

1941 - 1945  1981 - 1990

Pris kr 50,00

Publikasjonen kjem ut i kommisjon hos Universitetsforlaget, Oslo, og er til salgs hos alle bokhandlarar.

ISBN 82-537-3546-4