



Folke- og boligtelling 1990

Larvik

**FOLKE- OG BOLIGTELLING
1990**

KOMMUNEHEFTE

0709 LARVIK

STATISTISK SENTRALBYRÅ
OSLO-KONGSVINGER 1992

ISBN 82-537-3499-9

EMNEGRUPPE
31 Folketellinger

ANDRE EMNEORD
Arbeidstid
Befolkning
Boliger
Grunnkretser
Husholdninger
Sysselsetting
Yrkesaktive

Forord

Hovedformålet med Folke- og bolig telling 1990 er å gi et bilde av befolkningen og levekårene i det norske samfunnet.

Et annet viktig formål er å gi statistikk for mindre geografiske områder som kommuner og deler av kommuner. For å dekke dette formålet gir Statistisk sentralbyrå ut et statistisk hefte for hver kommune.

Når kommuneheftene for alle kommuner i et fylke er publisert, vil det bli laget et fylkessammendrag med tabeller som svarer til dem som finnes i kommuneheftene. Når alle kommunene i landet har fått sine hefter, vil det også bli laget et sammendrag for hele landet.

Innen utgangen av 1992 vil en endelig folketellingsfil være etablert, og det blir utarbeidet et hefte som dokumenterer folketellingsprosjektet.

Resultatene fra FoB90 vil i tillegg være tilgjengelig i databaser i SSB, bl.a. Regionalstatistisk database. Det er videre planer om en spredning av folketellingsdata i tilknytning til publisering av annen statistikk fra SSB. Resultatene vil også kunne leveres på maskinlesbar form. For brukere som ønsker ytterligere bearbeiding av materialet, vil SSB utføre dette mot kostnadsdekning.

Oslo/Kongsvinger, 3. juni 1992

Svein Longva

Jan Furseth

Innhold

	Side
Tabellregister	6
Figurdel	7
Tekstdel	
1. Formål	8
2. Opplegg og gjennomføring	8
2.1. Statistikkens omfang	8
2.2. Grunnlag for statistikken	8
2.3. Datainnsamling	8
2.4. Utvalg	9
3. Feilkilder og usikkerhet ved resultatene	9
3.1. Utvalgsvarians	9
3.2. Frafall og utvalgsskjevhet	10
3.3. Innsamlings- og bearbeidingsfeil	10
4. Enheter, geografiske nivåer og kjennemerker	11
4.1. Enheter	11
4.2. Geografiske nivåer	12
4.3. Kjennemerker	13
4.3.1. Personkjennemerker	13
4.3.2. Boligkjennemerker	16
4.3.3. Husholdningskjennemerker	17
5. Merknader til tabellene	18
Tabelldel	19
Vedlegg	
Kart over grunnkretser	
Kart over tettsteder	
Personskjema	
Boligskjema	

Standardtegn i tabeller

- . Tall kan ikke forekomme
- Null
- 0,0 Mindre enn 0,5 av den brukte enheten
- : Tallet er upålitelig
- () Tallet må brukes med varsomhet

Tabellregister

	Side
1. Folkemengde ved folketellingene 1875 - 1990, etter kommunegrenser pr. 3. november 1990	19
2. Folkemengde etter kjønn, ekteskapelig status og alder. 3. november 1990	19
3. Hovedtall for utdanning. Personer 16-66 år etter yrkesaktivitet, kjønn og utdanning. 3. november 1989 - 2. november 1990	20
4. Personer 16 år og over. Hovedtall for yrkesaktivitet i året 3. november 1989 - 2. november 1990 .	21
5. Hovedtall for yrkesaktive i året 3. november 1989 - 2. november 1990	22
6.1. Yrkesaktive 16 år og over, etter alder og næring/yrkesfelt. 3. november 1989 - 2. november 1990	23
6.2. Yrkesaktive 16 år og over, etter kjønn/alder/arbeidstid i året og næring/yrkesfelt. 3. november 1989 - 2. november 1990	24
7.1. Yrkesaktive 16 år og over, etter arbeidstid i året og kjønn/næring/yrkesfelt. 3. november 1989 - 2. november 1990	25
7.2. Yrkesaktive 16 år og over, etter kjønn, arbeidstid i året og næring/yrkesfelt. 3. november 1989- 2. november 1990	26
8. Hovedtall for yrkesaktive i uka 27. oktober - 2. november 1990, etter vanlig/avtalt arbeidstid	27
9.1. Yrkesaktive 16 år og over i uka 27. oktober - 2. november 1990, etter kjønn, vanlig/avtalt arbeidstid og næring	27
9.2. Yrkesaktive 16 år og over i uka 27. oktober - 2. november 1990, etter vanlig/avtalt arbeidstid, kjønn og næring/yrkesfelt	28
10. Yrkesaktive 16 år og over med fast oppmøteplass på arbeid i uka 27. oktober - 2. november 1990, etter tallet på arbeidsreiser, reisetid og yrkesfelt/oppmøteplass	29
11. Yrkesaktive 16 år og over med fast arbeidsreise i uka 27. oktober - 2. november 1990, etter reisemåte, oppmøteplass, tallet på arbeidsreiser, reisetid og etter reisemåte, kjønn og alder	30
12. Boliger og bosatte. Hustype, tallet på rom, kjøkken. 3. november 1990	31
13. Boliger, rom og bosatte, etter hustype. 3. november 1990	31
14. Boliger etter eieform og areal. Rom og bosatte, etter eieform. 3. november 1990	31
15. Boliger etter tallet på rom og tallet på bosatte. 3. november 1990	32
16. Boliger etter husets byggeår og hustype/eieform/oppvarmingskilde. Bosatte og rom, etter husets byggeår. 3. november 1990	32
17.1. Boliger etter sanitærutstyr og størrelse. 3. november 1990	33
17.2. Boliger og bosatte. Sanitærutstyr/byggeår, størrelse og tilgjengelighet. 3. november 1990	33
18. Boliger etter standardindikatorer. Bosatte etter alder og standardindikatorer. 3. november 1990 . . .	34
19. Husholdninger, familier og personer, etter type husholdning. Husholdninger etter type husholdning og tallet på familier i husholdningen/yrkesaktivitet i husholdningen/eieform/tallet på rom i boligen og kjøkken. 3. november 1990	35
20. Husholdninger, familier og personer, etter husholdningsstørrelse/type husholdning. Absolutte tall og prosent. 3. november 1990	36
21. Husholdninger etter type husholdning og disponering av personbil/avfallssortering. 3. november 1990	37
24. Barn 0-17 år etter alder, familietype og mors/fars yrkesaktivitet i uka 27. oktober - 2. november 1990	37
25. Personer 67 år og over i privathusholdning. Alder, tallet på personer i husholdningen og indikatorer for boligstandard. 3. november 1990	38
26. Folkemengde etter alder, kjønn og type bostedsstrøk/grunnkrets. 3. november 1990	39
27.1. Yrkesaktive 16 år og over, etter næring, kjønn og type bostedsstrøk/delområde. 3. november 1989 - 2. november 1990	45
27.2. Yrkesaktive 16 år og over, etter næring, kjønn og type bostedsstrøk/grunnkrets. 3. november 1989 - 2. november 1990	47
28. Privathusholdninger. Utvalgte kjennetegn for boligstandard, og disponering av personbil. Bostedsstrøk/grunnkrets. 3. november 1990	53

Figur 1. Yrkesaktive 16 år og over, etter næring. Prosent. 1980 og 1990

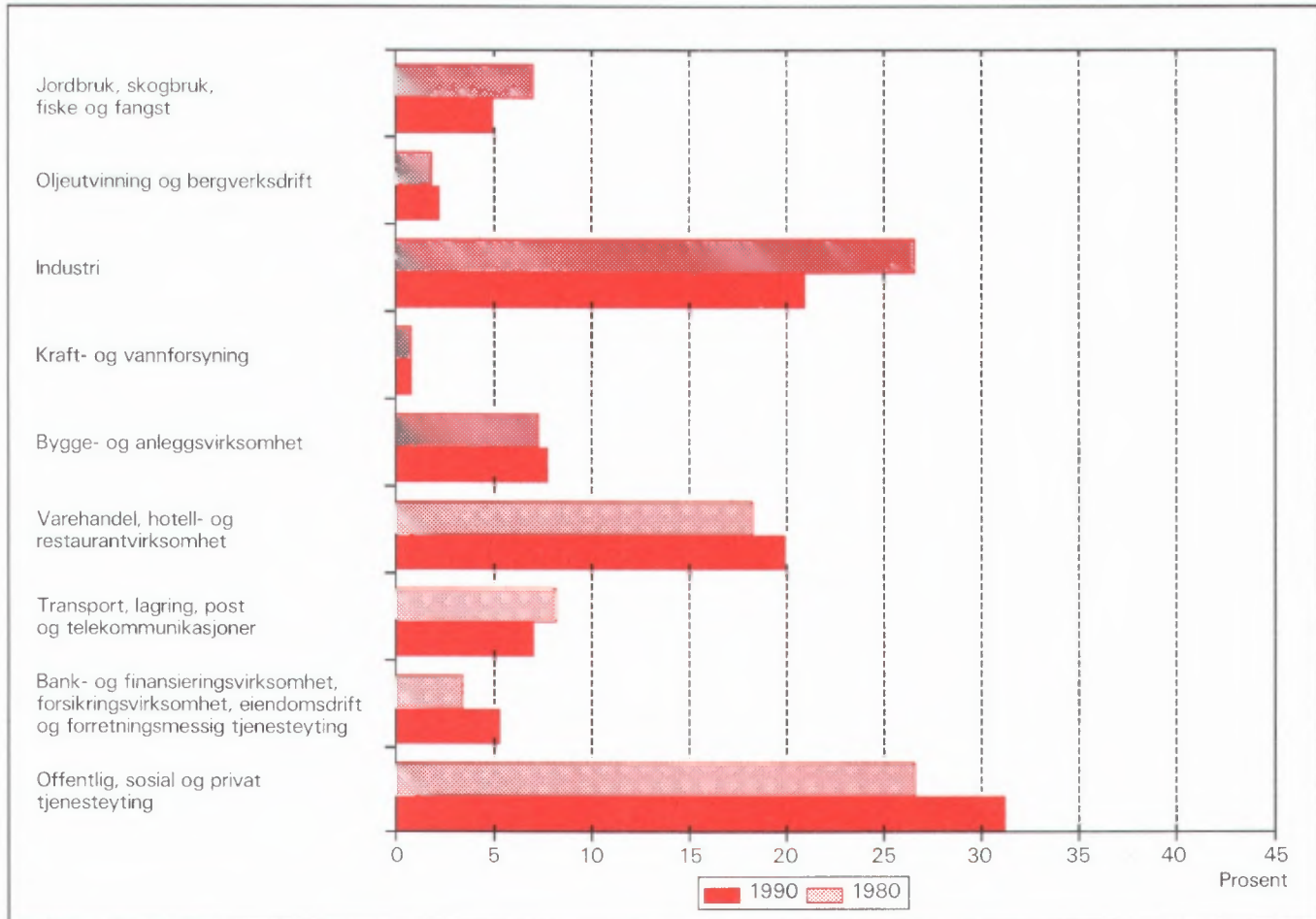

Figur 2. Hovedtall for boligstandard og disponering av bil. Prosent. 1980 og 1990

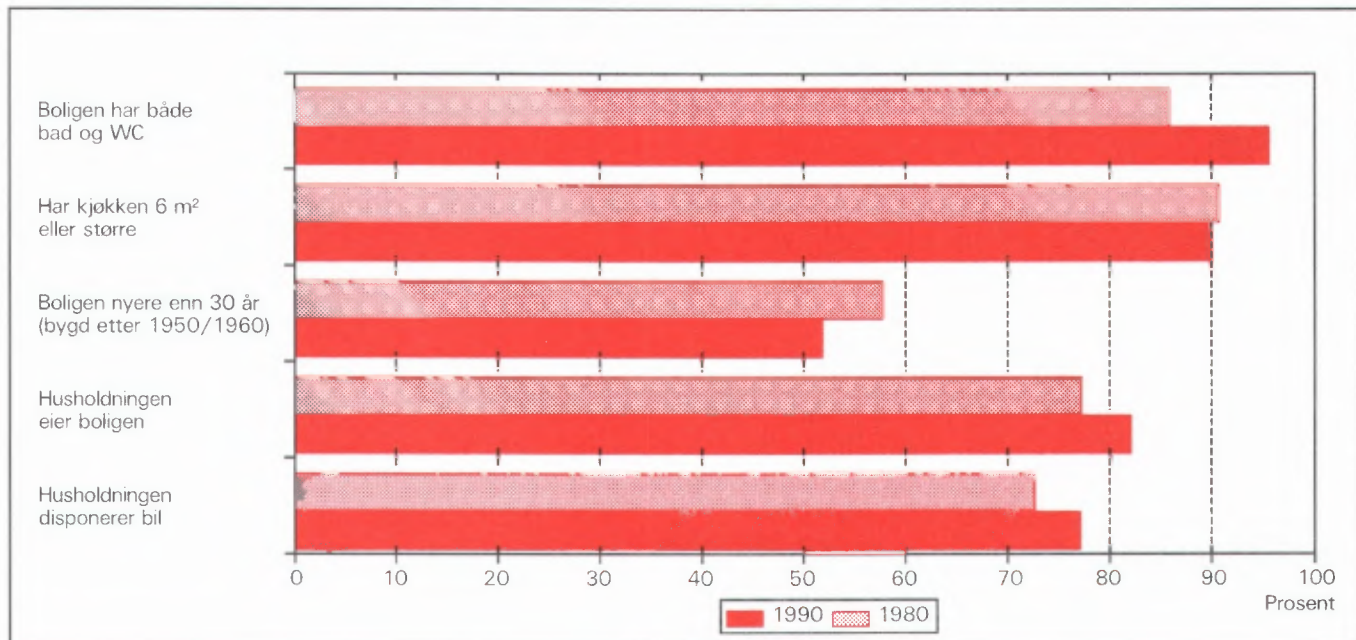

1. Formål

Hovedformålet med Folke- og bolig telling 1990 (FoB90) er å gi et bilde av befolkningen og levekårene i det norske samfunnet. Moderne folketellinger legger stor vekt på å se opplysninger om boliger og boforhold, sysselsetting og yrke, utdannings- og inntektsforhold, arbeidsreiser mv. i sammenheng.

Formålet med denne publikasjonen er å gi en beskrivelse av hver kommune, og av områder som er mindre enn kommune (delområder, kretser, tettsteder).

2. Opplegg og gjennomføring

2.1. Statistikkens omfang

FoB90 omfatter alle personer (også utenlandske statsborgere) som var registrert bosatt i Norge på tellingstidspunktet 3. november 1990, ifølge forskriftene om føringen og ordningen av folkeregistrene.

Boligtellingen har med privatboliger (leiligheter) der minst én person var registrert bosatt 3. november 1990.

Tellingen omfatter *ikke* boliger som var ubebodd eller som var bebodd av bare midlertidig tilstedeværende (f.eks. ugifte personer som oppholdt seg utenom foreldrehjemmet på grunn av skolegang). Det er heller ikke hentet inn opplysninger om boligen for forpleide i aldershjem, pleiehjem, barnehjem og andre fellesinstitusjoner.

Enheten *hus* er ikke med i tellingen, men det blir gitt enkelte opplysninger om det huset boligen ligger i.

2.2. Grunnlag for statistikken

I kommuner med 6 000 eller flere innbyggere er grunnlaget for statistikken opplysninger fra ulike statistiske og administrative registre og skjemaopplysninger fra et utvalg av befolkningen 16 år og over (født i 1974 eller tidligere). Slike kommuner blir heretter omtalt som utvalgskommuner.

I kommuner med færre enn 6 000 innbyggere er det gjennomført fullstendig telling også for skjema delen. (Fulltellingskommuner.)

Kommuner med 6 000 eller flere innbyggere som ønsket at det skulle utarbeides statistikk på grunnlag av skjemaopplysninger fra alle bosatte i kommunen,

fikk dette utført av SSB mot at kommunen selv betalte SSB merkostnadene. Sju kommuner fikk gjennomført slik telling (Stryn, Sula, Vestnes, Oppdal, Stjørdal, Brønnøy og Vestvågøy).

De viktigste kjennmerkene som hentes direkte fra register, er kjønn, alder, andre demografiske kjennemerker og utdanning.

Det er laget et eget informasjonshefte som bl.a. beskriver bakgrunn, metode, faglig innhold og bearbeidingsopplegg for tellingen. Heftet kan en få ved å henvende seg til SSB, Folketellingsprosjektet.

Det er Finansdepartementet som har vedtatt at Statistisk sentralbyrå skal gjennomføre en folke- og bolig telling i 1990. Vedtaket har hjemmel i lov om offisiell statistikk og Statistisk sentralbyrå av 16. juni 1989 nr. 54 (statistikkloven). Stortinget har bevilget midler til gjennomføringen av tellingen.

Kostnadene ved å gjennomføre tellingen på denne måten er 60 millioner kroner. Dette er 40 millioner mindre enn om hele befolkningen 16 år og over skulle ha svart på spørreskjema.

2.3. Datainnsamling

Folketellingskjemaene ble sendt i posten direkte til hver enkelt oppgavegiver. Navn og adresse ble påført skjemaet på forhånd på grunnlag av opplysninger fra Det sentrale personregister (DSP).

I utvalgskommunene fikk alle uttrukne personer en person-/boligblankett, rettleiding, informasjon samt svarkonvolutt. Oppgavegiver svarte på spørsmål om seg selv og om boligen/husholdningen vedkommende bodde i. Blankettens boligside inneholdt også en navneliste over de personer 16 år og over som tilhørte samme familie som oppgavegiver. Oppgavegiver supplerte navnelisten med eventuelle andre personer som var registrert bosatt i boligen (leiligheten) og svarte på spørsmål om yrkesaktivitet til personene på listen. Opplysningene er nyttet i arbeidet med sammensetningen til bolighusholdninger (se nedenfor) og til å gi ulike egenskaper ved husholdningen, blant annet "tallet på yrkesaktive".

I fulltellingskommunene fikk alle personer som var 16 år og eldre et personskjema med rettleiding og informasjon. I tillegg fikk den eldste i hver familie et boligskjema og en svarkonvolutt. Utfylte skjema fra alle oppgavegivere i boligen ble sendt samlet tilbake i svarkonvolutten. Der det bodde flere familier i samme bolig, ble det bare brukt én svarkonvolutt og

bare ett boligskjema ble fylt ut. Innsamlingsmetoden gav derfor grunnlag for å danne husholdninger.

Personer som ikke hadde sendt inn folketellings-skjema til rett tid, fikk tilsendt inntil to adresserte purringer.

2.4 Utvalg

Utvalget er trukket på personnivå og på en slik måte at utvalget er representativt med hensyn til kjønn og alder.

Siden person utgjorde trekkegrunlaget i utvalgskommunene, og det for hver person er etablert en bolig/husholdningsenhet, er utvalget av boliger nær fordoblet i forhold til et utvalg av boliger/husholdninger direkte.

Utvalgsprosenten varierte med kommunestørrelsen:

Kommunestørrelse	Utvalgsprosent
6 000 - 7 999 innbyggere	20,0
8 000 - 9 999 "	14,3
10 000 - 49 999 "	10,0
50 000 innbyggere og over	8,3

På dette viset vil alle utvalgskommuner få om lag den samme kommunestatistikken.

Resultater som bygger på et utvalg av befolkningen, har en viss usikkerhet. Dette gjelder særlig for små befolkningsgrupper, eksempelvis for yrkesgrupper med få utøvere eller for små geografiske områder. SSB har utviklet og tatt i bruk en ny statistisk metode som gjør det mulig å utnytte administrative data i statistikkproduksjonen, selv om kvaliteten i registrene ikke er slik at de alene er gode nok for dette formålet.

Tabell 1. Relativt standardavvik for persontallene, etter utvalgsprosent og beregnet tall på personer i tabellen (cellestørrelse). Prosent

Utvalgsprosent	Beregnet tall på personer								
	50	100	500	1 000	5 000	10 000	25 000	100 000	200 000
8,3	47,0	33,2	14,9	10,5	4,7	3,3	2,0	0,9	0,5
10,0	42,4	30,0	13,3	9,4	4,0	2,7	1,3	.	.
14,3	34,5	24,4	10,7	7,3	2,4
20,0	28,2	19,9	8,7	5,9	1,7

Anslagene i tabell 1 vil i noen tilfeller overestimere det relative standardavviket. Spesielt gjelder dette kjennemerkene yrkesaktivitet og næring hvor vi omtrent kan redusere det relative standardavviket med

Metoden går ut på å sammenligne på individnivå opplysninger gitt i skjemaet med opplysninger i registret. Med grunnlag i dette doble sett av opplysninger om det samme kjennemerket for personene i utvalget, er det laget justeringsfaktorer som er nyttet i arbeidet med de statistiske tabellene. Denne metoden som kombinerer opplysninger fra skjema og registre, har sikret tall med tilnærmet halvert usikkerhet i forhold til tilsvarende utvalgsdata alene, for kjennemerkene yrkesaktivitet og næring. Usikkerheten er omtalt under punkt 3 nedenfor.

3. Feilkilder og usikkerhet ved resultatene

3.1 Utvalgsvarians

Når en bygger på opplysninger om bare en del av befolkningen, får en usikkerhet i resultatene. Standardavviket er et mål på denne usikkerheten. Størrelsen på standardavviket avhenger blant annet av tallet på observasjoner i undersøkelsen. Jo flere observasjoner, desto mindre standardavvik og dermed mindre usikkerhet.

Iblant brukes også relativt standardavvik som mål på usikkerhet. Med det menes forholdet mellom standardavviket og det beregnede tallet, målt i prosent. SSB har ikke foretatt spesielle beregninger av denne usikkerheten for tallene i hver enkelt kommune. I tabell 1 har vi anslått noen relative standardavvik for de forskjellige utvalgsprosentene, etter størrelsen på det beregnede tallet når person er enhet.

en faktor på 0,6. Dette skyldes bruk av registerdata i statistikkproduksjonen (se avsnitt 2.4).

Tabell 2 viser tilsvarende relative standardavvik når bolig eller husholdning er enhet.

Tabell 2. Relativt standardavvik for bolig- og husholdningstallene, etter utvalgsprosent og beregnet tall på boliger/husholdninger i tabellen (cellestørrelse). Prosent

Utvalgsprosent	Beregnet tall på boliger/husholdninger								
	25	50	100	500	1 000	5 000	10 000	25 000	100 000
8,3	46,2	32,7	23,1	10,3	7,3	3,2	2,3	1,4	0,5
10,0	41,3	29,2	20,6	9,1	6,4	2,6	1,6	0,3	.
14,3	32,7	23,1	16,2	7,0	4,7	0,9	.	.	.
20,0	25,5	18,0	12,7	5,5	3,7	0,7	.	.	.

For kjennemerkene antall personer i husholdningen og antall barn i husholdningen vil det relative standardavviket være en god del mindre. Dette skyldes at opplysninger om familietilknytning i personregisteret er nyttet ved oppblåsing av tallene.

For å illustrere usikkerheten kan vi bruke et *intervall* for å angi nivået på *den sanne verdi* av en beregnet størrelse, det vil si den verdien vi ville ha fått om vi hadde foretatt en totaltelling i stedet for en utvalgsundersøkelse. Slike intervaller kalles konfidensintervaller dersom de er konstruert på en spesiell måte. I denne sammenheng kan vi bruke følgende metode: La M være den beregnede størrelse, og la S være et anslag for standardavviket til M . Konfidensintervallet blir da intervallet med grenser $(M - 2S)$ og $(M + 2S)$. Denne metoden vil med omtrent 95 prosent sannsynlighet gi et intervall som inneholder den sanne verdi. Med andre ord vil høyst 5 prosent av tallene ha en feil på mer enn 2 ganger standardavviket.

Følgende eksempel illustrerer hvordan vi kan bruke tabell 2 til å finne konfidensintervaller.

Vi har beregnet et tall på 1 000 boliger i en 20 prosent utvalgskommune. Det relative standardavviket er 3,7 prosent slik at standardavviket blir

$$1\,000 \cdot 0,037 = 37$$

Det betyr at det riktige tallet med 95 prosent sannsynlighet ligger i intervallet med grenser

$$(1\,000 - 2 \cdot 37) \text{ og } (1\,000 + 2 \cdot 37)$$

altså er intervallet

$$(926, 1\,074)$$

I heftene for utvalgskommunene har vi valgt å bruke en treleddet publiseringsstrategi.

1. Tall med relativt standardavvik under 20 prosent publiseres direkte.
2. Ved relative standardavvik mellom 20 og 30 prosent, settes tallet i parentes. Med dette mener vi at det kan forsvares å oppgi tallet, men at det må brukes med varsomhet.
3. Tall med relativt standardavvik på 30 prosent og over har vi undertrykt ved å sette kolon i stedet for tallet. Selv om det er mulig å regne seg fram til det undertrykte tallet, vil vi ikke anbefale en slik framgangsmåte fordi tallet er for upålitelig.

3.2 Frafall og utvalgsskjevhet

I alt var det 968 030 oppgavepliktige personer ved tellingen. Av disse var det 12 584 personer som ikke returnerte skjemaet. Dette betyr at svarprosenten i folketellingen er på 98,7 for landet under ett. For de enkelte kommuner varierer svarprosenten mellom 100 og 95. Dessuten er det noe frafall på de enkelte spørsmålene. Frafallet kan føre til skjevheter siden en har brukt de som har svart til å beregne verdier for manglende opplysninger. Størrelsen på skjevheten vil imidlertid være rimelig akseptabel siden svarprosenten er så høy.

3.3 Innsamlings- og bearbeidingsfeil

Under gjennomføring og bearbeiding av en statistisk undersøkelse vil det alltid kunne oppstå feil som kan gi utslag i resultatene. Dette gjelder både ved totaltellinger og når resultatene er basert på et utvalg.

De fleste feilene oppstår vanligvis under oppgaveinnhenting og skyldes uriktige svar eller mangelfullt utfylte skjemaer. Under bearbeidingen kan det oppstå feil når opplysninger blir kodet, i vårt tilfelle spesielt opplysningene om næring og yrke.

SSB har ikke kontaktet oppgavegiver dersom det

ble funnet feil eller mangler ved utfyllingen. Materialet har imidlertid gjennomgått omfattende maskinelle kontroll- og opprettingsrutiner. For kjennemerker med uoppgitt svar er det beregnet et mest mulig sannsynlig svar på grunnlag av de øvrige opplysninger personen har gitt og ut fra svarene fra andre oppgavegivere.

Kontroll- og opprettingsrutinene vil være nærmere beskrevet i publikasjonen som dokumenterer FoB90-prosjektet. Publikasjonen vil foreligge i løpet av 1992.

SSB gjennomfører en kvalitetsundersøkelse i samband med folketellingen. Undersøkelsen tar sikte på å kontrollere kvaliteten av husholdningssammensetningen i folketellingen. Videre skal en vurdere eventuelle konsekvenser for statistikken av å nytte regelverket i folkeregisterloven som grunnlag for en geografisk plassering av befolkningen. Resultatene ventes å foreligge i 1992.

4. Enheter, geografiske nivåer og kjennemerker

Når ikke annet er nevnt, gjelder opplysningene situasjonen 3. november 1990.

4.1. Enheter

Person

Tellingen omfatter alle personer som ifølge folkeregisteret er registrert bosatt i Norge på tellingsdagen 3. november 1990. Hvem som skal regnes som bosatt og hvor de skal ha adresse, går fram av forskrifter om føringen og ordningen av folkeregistrene.

Bosatte

Med bosatte menes personer bosatt i privathusholdninger. Tallet på *bosatte i alt* vil derfor være mindre enn tallet på *personer i alt* i kommunen (folkemengde).

Barn

I tabellene 19-21 og 24 omfatter begrepet *Barn* ugifte hjemmeboende barn under 18 år som er registrert bosatt i familien til minst én av foreldrene eller andre foresatte. Eldre barn som bor hjemme, er ikke regnet som barn etter denne definisjonen.

Familie

Som familie regner vi:

- ektepar og eventuelle ugifte hjemmeboende barn uansett barnets alder
- mor/far med ugifte hjemmeboende barn uansett barnets alder
- hver enkelt person som ikke hører med i gruppene over (enslig)

Et familienummer inngår som kjennemerke for hver person i Det sentrale personregister. Grupperingen til familie i tellingen er gjort med utgangspunkt i dette familienummeret.

Alle i en familie i tellingen må være registrert bosatt på samme adresse (samme kommune og poststed), og de kan bare inngå i én husholdning. Personer, f.eks. ektefeller, som etter denne regelen er plassert på hvert sitt sted, er ikke gruppert til samme familie i tellingen, selv om de har likt familienummer i Det sentrale personregister.

Barn som har gått ut av familien fordi de har fått egne barn, har meldt flytting og/eller inngått ekteskap, blir aldri regnet til foreldrenes familie på et senere tidspunkt. Når f.eks. et ektepar bor sammen med et skilt barn, danner ektefellene og barnet hver sin familie.

En familie kan aldri bestå av mer enn to generasjoner.

Ugifte søsken som bor sammen i en bolig der ingen av foreldrene er bosatt, blir regnet som hver sin énpersonfamilie.

Personer med ukjent bosted eller familienummer blir regnet som enslige (énpersonfamilier).

I et samboerpar utgjør hver av samboerne sin egen familie sammen med egne barn. Felles barn er med i familien til én av foreldrene.

Husholdning

Til samme husholdning regnes personer som er registrert bosatt i samme bolig. En slik husholdning blir kalt *bolighusholdning*. Husholdninger kan bestå av én eller flere familier. Sammensetningen til bolig-husholdninger har hovedsakelig skjedd ut fra opplysninger gitt på boligskjemaet (navnelisten) og ut fra innsendingsmåten (felles retur). Selv om Det sentrale personregister ikke gir oversikt over hvem som bor sammen i den enkelte bolig, er adresseopplysningene

i registeret nyttet som et supplement i arbeidet med husholdningene.

I tellingen blir det skilt mellom privat- og felleshusholdning.

Gruppen *Privathusholdning* omfatter personer som er registrert bosatt i samme privatbolig. Siden alle opplysninger om husholdninger i tellingen er knyttet til denne typen, er tallet på husholdninger i alt derfor lik tallet på privathusholdninger.

Til *Felleshusholdning* er regnet beboere (forpleide) som er registrert bosatt i aldershjem, pleiehjem, barnehjem o.l. Tilsatte som er bosatt i/ved felleshusholdningen, er alltid regnet som bosatte i privathusholdning. Det samme gjelder militært personell som er registrert bosatt i forlegningen. I utvalgskommuner er bare personer 67 år og over regnet som bosatte i felleshusholdninger.

Folketellingene gir ikke statistikk over felleshusholdninger. Det er hovedsakelig fordi personer som oppholder seg på institusjon, men som er registrert bosatt hjemme, tilhører privathusholdningen de er registrert i. En statistikk på dette grunnlaget ville derfor gi et misvisende bilde.

Bolig (leilighet)

En bolig er ett eller flere rom som er bygd eller ombygd til helårs privatbolig for en eller flere personer. Det må være adkomst til rommet/rommene uten at en må gå gjennom en annen bolig. I tabellene brukes for enkelthets skyld *bolig* i stedet for privatbolig.

En bolig er da f.eks. rekkehusleilighet, leilighet i tomannsbolig, leilighet i leiegård, blokkleilighet og hybelleilighet. Enebolig er også leilighet.

En hybel i privathus er en bolig dersom den har egen inngang. I hybelhus regnes hver hybel som egen bolig, også der rom som f.eks. kjøkken og bad er felles. Leiligheter og hybler som disponeres av privathusholdninger i sykehus, institusjoner, militærforlegninger o.l., regnes alltid som egen bolig.

I noen tilfeller kan en bolig omfatte mer enn en leilighet. Det gjelder når personer i samme familie (f.eks. ugifte barn) bor i egen leilighet (f.eks. hybel-leilighet) på samme adresse som resten av familien. I slike tilfeller består boligen av alle leilighetene familiemedlemmene bruker.

Fordi begrepet bolighusholdning blir brukt, blir tallet på boliger det samme som tallet på privathusholdninger i tellingen.

Det er ikke innhentet oppgaver for boliger der ingen er registrert bosatt (se avsnitt 2.1).

Hus er ikke egen enhet i tellingen, men boligkjennemerkene omfatter enkelte opplysninger om huset boligen ligger i.

4.2. Geografiske nivåer

Grunnkrets, delområde

Grunnkretsene er utformet slik at de skal være stabile over en rimelig tidsperiode. De består av et sammenhengende geografisk område, og har mest mulig ensartet natur, næringsgrunnlag, kommunikasjonsforhold og bebyggelse. Folkemengde og areal bør ikke variere for sterkt. Visse variasjoner i befolkningsgrunnlaget vil likevel forekomme - en krets i spredtbygde strøk kan ha under 100 innbyggere, mens de tetttest utbygde byområdene kan ha over 1 000.

Fordi kretsen skal være stabil, er den ikke knyttet opp til tettstedsavgrensingen. En krets kan derfor inneholde både tett og spredt bebyggelse.

Det er ikke stilt krav om at grunnkretsgrensene skal falle sammen med grensene for kirkesogn, skole- eller valgkrets.

Landet er delt inn i om lag 13 600 grunnkretser.

Grunnkretsene er gruppert sammen til *delområder* (bydeler/bygdelag). Et delområde består vanligvis av 1 000 - 3 000 personer i spredtbygde strøk og 3 000 - 5 000 i tettbygde. I alt er det om lag 1 550 delområder i landet.

Alle adressene i landet er gitt kode for grunnkrets og delområde. Kodene er en del av datagrunnlaget i Det sentrale personregister. Grunnkretsinnndelingen i FoB90 er sammenlignbar med FoB80. I visse tilfeller (ved kretsdelinger i perioden) må sammenligningen skje med utgangspunkt i grupper av 1990 kretser.

Kart over grunnkretser og delområder er med som vedlegg til heftet.

Kommune

Den enkelte person er i tellingen regnet å ha sitt bosted i den kommune og i den bolig hvor vedkommende var registrert som bosatt i Folkeregisteret 3. november 1990.

Hovedregelen er at en person skal registreres som bosatt der han eller hun tar sin døgnhvile. De viktigste unntakene fra denne hovedregelen gjelder:

- Ugifte personer som pga. studier, skolegang eller verneplikts-/siviltjeneste oppholder seg utenom foreldrenes/forsørgers bolig. De skal være registrert i foreldrenes/forsørgers bolig.
- Gifte personer som mesteparten av tiden må bo borte fra hjemmet pga. arbeid, studier, verneplikts-/siviltjeneste (f.eks. yrkesaktive som er ukependlere). De skal være registrert i ektefellenes felles bolig.
- Personer som er innlagt på sykehus eller anbrakt i fengsel, arbeidsanstalt e.l. De skal være registrert der de var bosatt før innleggelsen/anbringelsen.

Personer som ikke kan henføres til en bestemt bolig/adresse, er regnet med i den kommunen der de sist hadde fast bosted. I fordelingene etter type bostedsstrøk, delområde og grunnkrets er de regnet med blant *Uoppgitt*.

Det er ikke innhentet opplysninger om midlertidig bosted. Folketellingen gir derfor ikke oppgaver over den tilstedeværende befolkningen.

Tettsted

For at en hussamling skal regnes som tettsted, må det bo minst 200 personer der, og avstanden mellom husene må normalt ikke overstige 50 meter. Det er tillatt med skjønnsmessige avvik for områder som ikke skal eller kan bebygges. Dette kan f.eks. være parker, idrettsanlegg, industriområder, eller naturlige hindringer som elver eller dyrkbare områder. Hussamlinger som naturlig hører med til tettstedet, tas med inntil en avstand på 400 meter fra tettstedskjernen.

Tettstedsavgrensingen er uavhengig av grunnkretsinnstillingen, og kan også gå på tvers av kommuneinndelingen.

Kart over tettstedene i kommunen er med som vedlegg til heftet.

Tall for hvert enkelt tettsted er gitt i tabellene 26-28, under *Tettbygde strøk*.

4.3. Kjennemerker

4.3.1. Personkjennemerker

Alder

I fordelingen etter alder er den enkelte person gruppert etter alder pr. 31. desember 1990. (Alder = 1990

minus fødselsår.)

Arbeidsreiser - generelt

Arbeidsreiseopplysningene omfatter oppmøteplass, tallet på arbeidsreiser, reisetid og reisemåte (se dette). Kjennemerkene gjelder personer 16 år og over som *utførte* inntektsgivende arbeid i tellingsuka fra 27. oktober til 2. november og som hadde en *fast* oppmøteplass. Arbeidsreiseopplysningene gjelder reisen fra hjemstedet (registrert bosted) til arbeidsstedet.

Det ble lagt spesiell vekt på utformingen av arbeidsreisespørsmålene. Både i spørsmålsteksten og rettleidingen ble det forklart at *hjemstedet* er den boligadressen som vedkommende var registrert bosatt på ifølge Folkeregisteret 3. november 1990.

Arbeidsreiser - tallet på

Tallet på arbeidsreiser er det antall ganger oppgaver reiste *fra* hjemstedet *til* arbeidsstedet (én veg) i tellingsuka. Med *Hjemsted* menes alltid den boligadresse vedkommende er registrert bosatt på. For personer som bodde midlertidig på f.eks. hybel eller brakke denne uka, er reisen mellom hybel/brakke og arbeidssted ikke tatt med. Personer som arbeidet hjemme (f.eks. bønder), er gruppert til *reiste ikke*. Det samme gjelder personer som ikke var på hjemstedet i løpet av tellingsuka.

Arbeidstid

Tellingen har opplysninger om arbeidstid både i året (12-månedersperioden), og i tellingsuka fra 27. oktober - 2. november 1990. For uka er det dessuten skilt mellom vanlig/avtalt og faktisk arbeidstid.

Arbeidstid i året

Årlig arbeidstid er i FoB90 oppgitt som det samlede tallet på hele måneder vedkommende hadde arbeid, heltid og/eller deltid, i alle arbeidsforhold. Som heltid er regnet samlet arbeidstid på 30 timer eller mer i uka, noe som svarer til 120 timer eller mer over en 4-ukersperiode. Fravær er ikke trukket fra. Summen av måneder med heltids- og deltidsarbeid kan ikke overstige 12.

Arbeidstid i uka (vanlig/avtalt)

Den avtalte ukentlige arbeidstidstiden er oppgitt i timeverk og viser det timetallet den yrkesaktive har avtale om. For yrkesaktive som ikke hadde inngått avtale om en bestemt arbeidstid, gjelder oppgaven den gjennomsnittlige arbeidstiden. Det samme gjelder for personer med varierende arbeidstid eller for dem som

har skiftarbeid kombinert med friperioder. Faste forberedelser ut over ordinær arbeidstid er inkludert (lærere). Arbeidstid i flere arbeidsforhold skulle summeres. Betalt fravær er ikke trukket fra, mens tilfeldig merarbeid (sesongvariasjoner, overtid) derimot ikke er lagt til.

Arbeidstid i uka (utført)

Faktisk utført arbeidstid er oppgitt i timeverk. Overtid og annet ekstraarbeid er inkludert, men begrepet omfatter ikke fravær som skyldtes sykdom, ferie, permisjon med lønn o.l. Personer som ikke var på arbeid i tellingsuka, f.eks. på grunn av skift- eller turnusfridager, utførte ikke inntektsgivende arbeid denne uka.

Bosted

Se *Kommune* i avsnitt 4.2.

Bostedsstrøk (tettbygd - spredtbygd)

Se *Tettsted* i avsnitt 4.2.

Ekteskapelig status

Det er brukt fire hovedgrupperinger etter ekteskapelig status, nemlig ugifte, gifte, enker/enkemenn og separerte/skilte. Ekteskapelig status beskriver den formelle situasjonen, ikke faktiske samlivsforhold (samboere).

Familietype

Under omtalen av enheten *familie* (avsnitt 4.1 ovenfor) er det gjort rede for hvem som skal regnes til samme familie. På grunnlag av hvilke personer som inngår i familien og hva for ekteskapelig status de har, blir familiene inndelt i typer, slik:

Enslig	énpersonfamilie
Ektepar uten barn	familien inneholder et ektepar, men ingen ugifte, hjemmeboende barn.
Ektepar med barn	familien inneholder et ektepar, og parets ugifte, hjemmeboende barn uansett alder.
Mor/far med barn	familien inneholder mor eller far og deres ugifte, hjemmeboende barn uansett barnets alder.

Familietyper baserer seg på den formelle ekteskapolige statusen til personene i familien. I et sam-

boerpar utgjør hver av samboerne derfor sin egen familie.

Heltid/deltid

En person kommer i gruppa heltidsarbeid når summen av avtalt/vanlig arbeidstid i alle arbeidsforhold er 30 timer eller mer i uka (120 timer eller mer over en 4-ukersperiode).

Næring

Yrkesaktive personer 16 år og over er gruppert etter næring ut fra opplysninger om 12-månedersperioden. Kjennemerket er knyttet til det arbeidsforholdet som hadde lengst varighet. Det er ikke innhentet særskilte oppgaver om næring for tellingsuka fra 27. oktober til 2. november.

Næringsgrupperingen er foretatt etter 1983-utgaven av Standard for næringsgruppering (Standarder for norsk statistikk 2). Standarden er et fem-sifret pyramidisk system der hvert siffer angir et grupperingsnivå.

FoB80 ble gruppert etter den forrige utgaven av næringsstandarden (utgitt i 1978). De viktigste endringene fra denne utgaven finnes under Detaljhandel. Standardendringene har ingen betydning for sammenlignbarheten med forrige telling for næring på 1-sifret nivå.

Næringsgrupperingen kan etter mindre modifikasjoner på tabellnivå sammenlignes med International Standard Industrial Classification of all Economic Activities (ISIC) av 1968.

FN vedtok en ny versjon av ISIC i 1989. Den nye versjonen vil etter hvert bli innarbeidet i næringsstandarden i de fleste land i Europa. Når den nye standarden blir innført i Norge, vil folketellingsmaterialet få næringskoder etter ISIC -89 i tillegg til de nåværende.

Oppmøteplass på arbeid

Oppmøteplassen er det stedet hvor oppgavegiver møtte fram ved arbeidsdagens start. Grupperingskriterium er kommune. Personer som møtte på ulike steder, var til sjøs e.l., har ikke fast oppmøteplass.

Reisemåte til arbeidet

Reisemåten gjelder de transportmidlene vedkommende til vanlig brukte på arbeidsreisen (én veg).

Reisetid til arbeidet

Reisetiden er tiden det tar å komme *fra* hjemstedet (registrert boligadresse) *til* arbeidsstedet (én veg). I reisetiden er gangtid og ventetid under reisen regnet

med. Det samme gjelder faste gjøremål, f.eks. å bringe barn til barnehage. Tilfeldige gjøremål og forsinkelser inngår derimot ikke.

For pendlere som bodde midlertidig utenfor hjemmet (hybel, brakke), er reisetiden regnet fra hjemstedet og fram til arbeidsstedet.

Spredtbygd/tettbygd strøk

Se *Tettsted* i avsnitt 4.2.

Utdanning

Utdanningsopplysningene i publikasjonen er hentet fra datafil over befolkningens høyeste utdanning pr. 1. oktober 1990, såkalt omkodet utgave (grupperingen av grunnleggende fagutdanning fullført før skoleåret 1972/73 er også basert på 9-årig grunnskole og plassert på klasstrinn 10, nivå 3).

Opplysningene om utdanning fullført i utlandet etter 1. november 1980 er noe mangelfulle i data-materialet. Dette gjelder blant annet utdanning fullført av nordmenn som har studert i utlandet. Utdanningsopplysninger om de fleste innvandrere til Norge etter 1980 er tilført datamaterialet for utvalgskommuner fra en egen spørreundersøkelse blant personer født i utlandet.

Fra og med 1987 blir det i all utdanningsstatistikk fra SSB brukt 6-sifrede utdanningskoder, etter Standard for utdanningsgruppering - Revidert 1989 (Standarder for norsk statistikk 7). Standarden er bygd opp som et pyramidisk klassifikasjonssystem. Utdanningene er først ordnet i grove grupper etter (samlet) varighet ved normal studieprogresjon. Gruppene kalles *utdanningsnivåer*. Innenfor hvert nivå er utdanningene delt opp etter *fagfelt* og *faggrupper*. En del utdanninger som tidligere var plassert på for lavt nivå, har skiftet nivå ved overgang til revidert standard. De største gruppene er ingeniør- og helsefagutdanninger.

Resultatene fra utdanningsstatistikken blir nå presentert etter omkodet utdanningskode (se ovenfor), mens folketellingen i 1980 er basert på uomkodet versjon av den gamle standarden. Derfor er ikke resultatene fra de to tellingene sammenlignbare. SSB kan lage sammenlignbar statistikk på *grovt* nivå (grupper av utdanningsnivåer) ved å dele inn FoB80 etter ny standard og kode om all grunnleggende fagutdanning til 9 år. Slik statistikk må utføres som betalt oppdrag.

Yrke

Yrkesaktive personer 16 år og over er gruppert etter yrke ut fra opplysninger om 12-månedersperioden. Kjennermerket er knyttet til det arbeidsforholdet som hadde lengst varighet. Det er ikke innhentet særskilte oppgaver om yrke for tellingsuka fra 27. oktober til 2. november.

Grunnlaget for yrkesgrupperingen er Standard for yrkesgruppering i offentlig norsk statistikk (utgitt av Arbeidsdirektoratet i 1965). Standarden blir ofte omtalt som NYK (Nordisk yrkesklassifisering). Til folketellingen i 1980 ble standarden ajourført av SSB ved at nye yrkesbetegnelser ble plassert inn på sitt riktige sted i systemet, en del yrkesgrupper ble slått sammen og noen ble splittet i flere grupper. Etter 1980 har SSB fortsatt ajourføringen med nye yrkesbetegnelser.

Yrke i folketellingen er kodet med tre av standardens i alt fem siffer.

Yrke er kodet på samme måte og etter samme standard både i FoB80 og FoB90, slik at det er mulig å sammenligne yrkesstatistikk mellom de to tellingene.

NYK og dermed tellingen er bare i begrenset grad sammenlignbar med den nyeste (1988) utgaven av International Standard Classification of Occupations (ISCO). Derimot er det godt samsvar med forrige ISCO (1958, revidert i 1968). Det er denne versjonen som pr. 1990 blir brukt i de fleste europeiske land.

Yrkesaktivitet

I FoB90 er det innhentet oppgaver om yrkesaktiviteten både for de siste 12 månedene (3. november 1989 til 2. november 1990) og for den siste uka før tellingstidspunktet (27. oktober - 2. november 1990).

Som yrkesaktive er regnet personer 16 år og over som *hadde* inntektsgivende arbeid i minst 100 timer i 12-månedersperioden. Inntektsgivende arbeid er alt arbeid som blir utført mot betaling i form av lønn, inntekt av egen virksomhet, provisjon, honorarer o.l. Deltidsarbeid, vikararbeid, pass av barn, feriejobber o.l. er også med. Det samme gjelder sykefravær, ferie, permisjon med lønn o.l. Ved folketellingen i 1980 skulle slikt fravær ikke regnes med. Arbeid som familiemedlem uten fast lønn i familiebedrift (f.eks. butikk, gårdsbruk) og verneplikts-/siviltjeneste er også regnet som yrkesaktivitet.

De som var yrkesaktive i 12-månedersperioden svarte også på om de hadde inntektsgivende arbeid av minst 1 times varighet i uka 27. oktober til 2. november 1990. Ved folketellingen i 1980 måtte en ha utført minst én times arbeid for å bli regnet som yrkesaktiv i uka. Tellingene i 1980 og 1990 kan sammenlignes fordi FoB90 også kan fordele de yrkesaktive etter utført arbeidstid i uka.

Yrkesstatus

Yrkesaktive personer 16 år og over er gruppert etter yrkesstatus ut fra arbeidsforholdet de oppgav for 12-månedersperioden. Det er ikke innhentet særskilte oppgaver om yrkesstatus for tellingsuka fra 27. oktober til 2. november.

Personer (også medeiere) som arbeidet i firmaer organisert som aksjeselskap, andelslag eller annen selskapsform med begrenset ansvar, er alltid regnet som ansatte.

En person er regnet som selvstendig dersom vedkommende drev virksomhet alene for egen regning eller sammen med andre med ubegrenset ansvar (f.eks. i ansvarlig selskap).

Gruppen *Familiemedlem uten fast lønn i familiebedrift* omfatter personer som arbeidet i familievirksomhet uten fast lønn, og som verken var eier eller medeier i virksomheten. Et familiemedlem uten fast lønn kan imidlertid ha lønn for arbeidet i form av kost og losji, andel av overskott e.l.

Der ektefeller arbeidet i felles virksomhet (f.eks. gårdsbruk) som ikke var organisert som aksjeselskap e.l., er den ene ektefellen regnet som selvstendig og den andre som familiemedlem uten fast lønn, med mindre begge ektefellene var registrert som eiere av virksomheten.

4.3.2. Boligkjennemerker

Boligkjennemerkene gjelder bare for privatboliger og personer i privathusholdninger.

Areal

Boligens areal er det samlede arealet av rom på 6 m² eller mer som blir brukt til boligformål. I tillegg er også entré, ganger, trapperom, vaskerom o.l. med i arealet.

Bosatte pr. bolig

Bosatte pr. bolig er lik tallet på bosatte i privatboliger

dividert med tallet på boliger i alt.

Byggeår

Byggeåret er det året da minst halvparten av boligene i huset var ferdig til innflytting. For hus som er ombygd, er det oppgitt opprinnelig byggeår.

Eie-/leieform

Som *eiere* er også regnet personer som har boret ved aksje eller andel.

Som *leie for et avgrenset tidsrom* er regnet leieavtaler som løper til en bestemt dato, også framleie. Boliger stilt til disposisjon gjennom arbeidsforhold for en avgrenset tidsperiode er derimot regnet med blant *tjenesteboliger*.

Leie av boligen på *Andre vilkår* gjelder f.eks. ved leiekontrakt ifølge husleieloven, muntlig leieavtale eller kåravtale. Obligasjonsleilighet og trygdeleilighet er også tatt med her.

Etasjeplassering

Etasjeplasseringen viser i hvilken av bygningens etasjer boligen har rom til boligformål. For boliger som går over flere plan, er alle etasjer oppgitt.

Hustype

En *enebolig* ligger fritt med minst en halv meters avstand til neste bygning. Den kan også inneholde en hybelleilighet, og ett eller flere rom kan være i bruk som hybel.

Våningshus tilknyttet gårdsdrift omfatter alle typer bolighus på gårdsbruket.

Et *hus i kjede* (også enebolig i kjede) er forbundet med et annet hus med bod, garasje/carport, svalgang e.l.

I et *terrassehus* er leilighetene bygd sammen i en skråning der flere av leilighetene har terrasse på hele eller deler av taket til leiligheten under.

Terrasseblokk er regnet som blokk og ikke som terrassehus.

Annet boligbygg med mindre enn tre etasjer omfatter for eksempel firemannsbolig, enebolig med mindre enn en halv meters avstand mellom husene o.l.

Leiligheten ligger i et *forretningsbygg* eller i et *bygg for felleleshusholdning* dersom mindre enn halvparten av golvarealet i huset brukes til privatbolig.

I noen tabeller er hus i kjede, terrassehus og annet boligbygg med mindre enn tre etasjer slått sammen og gitt betegnelsen *småhus*.

Kjøkken

Kjøkken er den delen av boligen der det er installert utstyr til matlaging. Kjøkkenet kan være et eget rom, men trenger ikke å være det (åpne løsninger).

Dersom flere boliger har felles kjøkken, f.eks. hybler i et hybelbygg, er alle boligene regnet å være uten kjøkken.

I størrelsen på kjøkkenet er også medregnet golvplass til benker og skap.

Oppvarmingskilde

I FoB90 er alle oppvarmingskilder i boligen tatt med, mens det ved forrige telling bare var den viktigste som ble registrert.

Plan i boligen

Boligen er regnet å ligge på ett plan dersom kjøkken, bad/dusj, wc og minst ett beboelsesrom er i samme etasje uten trapper imellom.

Tilgjengelighet

Som et mål for boligens tilgjengelighet er det nytt et inndeling etter plan i boligen, boligens etasjeplassering i bygningen og om huset har heis.

Rom - tallet på

Tallet på rom inkluderer beboelsesrom på 6 m² eller mer som kan brukes året rundt. Kjøkken, bad, wc, vaskerom, gang o.l. er ikke med, og heller ikke rom som bare blir brukt til næringsvirksomhet.

Rom pr. bolig

er summen av alle rom dividert med tallet på boliger. I FoB90 er det ikke innhentet spesifiserte oppgaver over tallet på rom i boliger med ni eller flere rom. I oppgavene for *rom i alt* er tallene for antall rom i boliger med ni eller flere rom derfor beregnet ut fra et gjennomsnittstall. Data fra Boforholdsundersøkelsen 1988 er brukt som beregningsgrunnlag.

4.3.3. Husholdningskjennemerker

Husholdningskjennemerkene gjelder for privathusholdninger og personer registrert bosatt i privathusholdninger.

Avfallssortering (kildesortering)

Oppgavene over avfallssortering viser utvalgte avfallstyper som blir sortert ut fra husholdningsavfallet og levert/hentet etter at de er sortert ut. Hver husholdning kunne krysse av for flere typer utsortert avfall. Noen husholdninger sorterer flere typer avfall. Derfor blir summen av husholdninger etter avfallstype større enn tallet på husholdninger som sorterer avfall i alt.

Bil - antall i husholdningen

Med å disponere bil menes å eie/leie bil eller ha mulighet til privat bruk av firmabil. Stasjonsvogn, kombinert bil og varebil som blir brukt til privatkjøring, er også regnet med i tallet på biler.

Familier - antall i husholdningen

Se *Familie* i avsnitt 4.1 og *Familietype* i avsnitt 4.3.

Husholdningstype (tallet på barn i husholdningen)

I tabellene er husholdningene delt inn i énperson- og flerpersonhusholdninger. Flerpersonhusholdninger er videre delt inn i husholdninger med og uten barn.

Vårt begrep *Barn* omfatter ugifte hjemmeboende barn under 18 år som er registrert bosatt i familien til minst én av foreldrene eller andre foresatte. Eldre barn som bor hjemme, er ikke regnet inn i tallet på barn i husholdningen. Husholdninger der alle de hjemmeboende barna er 18 år eller eldre, blir derfor regnet til gruppen flerpersonhusholdninger uten barn.

Privat-/felleshusholdning

Gruppen *Privathusholdning* omfatter alle personer som er registrert bosatt i samme privatbolig.

Beboere (forpleide) som er registrert bosatt i aldershjem, pleiehjem, barnehjem o.l., tilhører en *Felleshusholdning*. I utvalgskommunene er bare personer 67 år og over regnet som bosatte i felleshusholdninger. Det er ikke innhentet husholdnings- og boligopplysninger for felleshusholdningene.

5. Merknader til tabellene

Tabell 1

Tabell 1 gir sammenlignbare tall tilbake til 1875 etter kommuneinndelingen i 1990.

I 1878 ble et mindre område i Hedrum herred overført til Andebu herred.

I 1964 ble en del av Hedrum overført til Siljan i Telemark og en annen del (Bakke krets) overført til Porsgrunn. Samtidig ble et mindre område i Brunlanes (brukene Enigheten, Høyberg og Skavåsen) overført til Porsgrunn.

I 1988 ble Stavem, Tjølling, Brunlanes og Hedrum slått sammen med Larvik.

I tidsrommet 1883-1969 ble det dessuten foretatt en rekke overføringer av områder mellom Larvik, Fredriksvern (seinere Stavem), Tjølling, Brunlanes og Hedrum, som ikke har betydning når tilbakegående tall for Larvik (1990-grenser) skal sammenlignes.

I tabell 1 omfatter tallene for 1946 og tidligere år også folketallet i områdene som ble overført fra Hedrum til Porsgrunn og Siljan i 1964 (henholdsvis 84 og 18 personer pr. 1. november 1960), foruten folketallet (7 personer) i området som ble overført fra Brunlanes til Porsgrunn. Tallet for 1875 omfatter også folketallet (7 personer) i området som ble overført fra Hedrum til Andebu i 1878.

Asylmottak - konsekvenser for folketallsutviklingen

Fra mars 1987 er asylsøkere til vanlig registrert som bosatte, også mens søknaden om oppholdstillatelse blir behandlet. For små kommuner vil dette kunne gi en relativt stor økning i det registrerte folketallet, og vil slå spesielt ut i statistikken på grunnkrets nivå.

Ifølge oppgaver fra Utlendingsdirektoratet hadde kommunen 71 personer som var registrert som bosatte i asylmottak 3. november 1990.

Tabellene 18, 25 og 27

I tabellene nytter vi de anslag på kommunenivå som gir den beste påliteligheten, og som samtidig sikrer konsistens mellom de trykte tabellene. For tabellene 18, 25 og 27 fører dette til at tallene i tabellen ikke summerer seg opp til resultatene slik de framkommer i "I alt"-linjen. Årsaken til dette er at "I alt"-tallene

er beregnet med bakgrunn i registerdata, mens de øvrige tallene i tabellene er beregnet bare ved enkel oppblåsing av skjema utvalget.

Vernepliktige - konsekvenser for sysselsettingstall

Oppgaver over de vernepliktige og sivilt tjenestepiktige er innhentet gjennom Forsvarets overkommando og Siviltjenesteadministrasjonen.

På grunn av rapporteringsrutinene var ikke alle oppgavene kommet inn da heftene for fulltellingkommunene ble produsert. Mangelfulle opplysninger om vernepliktige er omtalt under punkt 5 i disse heftene.

Tabellnummerering

I denne publikasjonen har det vært nødvendig å gjøre en del endringer i tabellene i forhold til i heftene for fulltellingkommunene. Dette skyldes usikkerhetsnivået i utvalgstillene. Tabeller som har endringer av noe omfang, er delt i to. For å gjøre det lettere å sammenligne fulltellings- og utvalgshefter, har slike tabeller fått tabellnummer som tilsvare nummeret i fulltellingshftet som hovednummer. I tillegg har tabellen fått et undernummer etter punktum, f.eks. tabell 6.1 og 6.2. I tabeller med undernummer 1 er endringene i hovedsak gjort i forspalten (tabellens linjer). Tabeller med undernummer 2 vil ha endringene i tabellhodet (tabellens kolonner).

I tabellene 3 og 8 er det noe større endringer fordi tabellene er spesielt krevende å utarbeide i den form de har i fulltellingshftet. De blir derfor utarbeidet i en mer fullstendig utgave senere og kan fås ved henvendelse til SSB, Folketellingsprosjektet.

Tabellene 22 og 23 utgår i utvalgsheftene.

Avrunding av tall

Når en beregner totaltall på grunnlag av et utvalg, vil en vanligvis ende opp med desimaltall som resultat.

Tallene som publiseres er avrundet til nærmeste hele tall, noe som fører til avvik. Et oppgitt sumtall vil ikke alltid stemme med summen av de enkelte tallene i tabellen. Avviket er sjelden stort, oftest 1 eller 2. Tilsvarende avvik vil også kunne forekomme mellom sumtall i de ulike tabellene.

Tabell 1. Folkemengde¹ ved folketellingene 1875-1990, etter kommunegrensar pr. 3. november 1990

År	Folke- mengde	År	Folke- mengde	År	Folke- mengde	År	Folke- mengde
1875 ...	20413*	1920 ...	26260*	1960 ...	31390	1980 ...	35629
1900 ...	23663*	1946 ...	27417*	1970 ...	34073	1990 ...	38223

¹ Tall markert med stjerne er ikke korrigert for enkelte mindre grenseendringer.

K i l d e: Folketellinger, materiale i SSB og Norsk samfunnsvitenskapelig datatjeneste (NSD).

Tabell 2. Folkemengde etter kjønn, ekteskapelig status og alder. 3. november 1990

Alder	I alt	Menn					Kvinner				
		I alt	Ugifte	Gifte	Enkemenn	Separer- te og skilte	I alt	Ugifte	Gifte	Enker	Separer- te og skilte
I alt	38223	18641	8341	8680	527	1093	19582	7368	8679	2274	1261
0 - 4	2361	1200	1200	-	-	-	1161	1161	-	-	-
5 - 9	2352	1227	1227	-	-	-	1125	1125	-	-	-
10 - 14	2397	1213	1213	-	-	-	1184	1184	-	-	-
15 - 19	2880	1441	1440	1	-	-	1439	1437	2	-	-
20 - 24	2781	1411	1321	81	-	9	1370	1146	202	-	22
25 - 29	2508	1260	794	417	1	48	1248	479	664	3	102
30 - 34	2740	1378	414	841	-	123	1362	204	998	6	154
35 - 39	2832	1442	194	1071	2	175	1390	82	1122	10	176
40 - 44	2895	1474	115	1166	3	190	1421	78	1098	21	224
45 - 49	2110	1060	60	846	5	149	1050	38	824	29	159
50 - 54	1897	921	58	726	11	126	976	26	773	54	123
55 - 59	1762	868	54	704	21	89	894	26	676	100	92
60 - 64	1857	886	58	716	43	69	971	38	718	164	51
65 - 69	2122	1000	72	803	73	52	1122	57	692	317	56
70 - 74	1886	796	44	628	84	40	1090	70	512	454	54
75 - 79	1378	567	39	420	91	17	811	83	272	434	22
80 - 84	846	310	23	190	92	5	536	69	106	348	13
85 - 89	428	141	10	57	73	1	287	50	19	211	7
90 -	191	46	5	13	28	-	145	15	1	123	6
0 - 6	3306	1689	1689	-	-	-	1617	1617	-	-	-
7 - 12	2861	1480	1480	-	-	-	1381	1381	-	-	-
13 - 15	1530	770	770	-	-	-	760	760	-	-	-
16 - 19	2293	1142	1141	1	-	-	1151	1149	2	-	-
20 - 44	13756	6965	2838	3576	6	545	6791	1989	4084	40	678
45 - 66	8446	4151	262	3338	103	448	4295	149	3250	448	448
67 -	6031	2444	161	1765	418	100	3587	323	1343	1786	135
16 - 24	5074	2553	2462	82	-	9	2521	2295	204	-	22
25 - 39	8080	4080	1402	2329	3	346	4000	765	2784	19	432
40 - 66	11341	5625	377	4504	106	638	5716	227	4348	469	672
16 - 29	7582	3813	3256	499	1	57	3769	2774	868	3	124
30 - 49	10577	5354	783	3924	10	637	5223	402	4042	66	713
50 - 66	6336	3091	202	2492	98	299	3245	111	2426	419	289

Tabell 3. Hovedtall for utdanning. Personer 16-66 år etter yrkesaktivitet, kjønn og utdanning¹. 3. november 1989 - 2. november 1990

Høyeste utdanning	I alt	Ikke yrkesaktive	Yrkesaktive			Prosent yrkesaktive		
			I alt	Menn	Kvinner	I alt	Menn	Kvinner
I alt	24495	6755	17740	9918	7822	72,4	80,9	63,9
Barne- og ungdomsskolenivå, 1-9 år i alt	6282	2733	3549	2091	1458	56,5	69,8	44,4
Folkeskoleutdanning	2620	1297	1323	859	464	50,5	66,0	35,2
9-årig ungdomsskole	2372	1009	1363	785	578	57,5	66,4	48,6
Ungdomsskolenivå ellers	1290	427	863	447	416	66,9	87,3	53,5
Gymnasnivå I, 10 år, i alt	7301	2241	5057	2283	2774	69,3	79,2	62,8
Allment fagfelt	1944	690	1254	441	813	64,5	77,8	59,0
Industri, håndverk og teknikk	2086	513	1573	1280	293	75,4	81,1	57,7
Samferdsel	148	:	115	(63)	(52)	77,7	(71,6)	(86,7)
Helsevern	312	91	218	:	218	69,9	:	70,6
Jordbruk, skogbruk og fiske	105	:	97	83	:	92,4	91,2	:
Gymnasnivå I ellers	2706	906	1800	416	1384	66,5	74,4	64,5
Gymnasnivå II, 11 - 12 år, i alt	6645	1115	5523	3559	1964	83,1	87,3	76,7
Allment fagfelt	1795	396	1399	697	702	77,9	84,6	72,3
Administrasjon og økonomi	1419	233	1186	616	570	83,6	95,5	73,6
Industri, håndverk og teknikk	1976	282	1694	1544	150	85,7	85,9	84,3
Samferdsel	321	:	291	232	(59)	90,7	96,7	(72,8)
Helsevern	151	:	130	:	130	86,1	:	90,3
Jordbruk, skogbruk og fiske	266	:	247	212	(35)	92,9	91,8	(100,0)
Tjenesteyting og forsvar	586	119	467	241	226	79,7	80,3	79,0
Gymnasnivå II ellers	131	:	109	:	92	83,2	:	100,0
Universitets- og høgskolenivå I, 13 - 14 år, i alt	2098	300	1798	976	822	85,7	90,6	80,5
Undervisning	228	:	201	82	119	88,2	100,0	81,5
Administrasjon, økonomi, samfunnsvitenskap og jus	589	98	491	184	307	83,4	78,3	86,7
Naturvitenskap og teknikk	442	(39)	403	375	:	91,2	94,0	:
Helsevern	293	:	261	:	229	89,1	:	87,7
Universitets- og høgskolenivå I ellers	546	104	442	303	139	81,0	92,1	64,1
Universitets- og høgskolenivå II, III og forskernivå, over 14 år, i alt	1580	103	1477	817	660	93,5	79,6	93,1
Undervisning	660	(55)	605	231	374	91,7	93,9	90,3
Administrasjon, økonomi, samfunnsvitenskap og jus	190	:	168	129	(39)	88,4	90,8	(81,3)
Naturvitenskap og teknikk	231	:	223	191	:	96,5	96,0	:
Universitets- og høgskolenivå II, III og forskernivå ellers	499	:	481	266	215	96,4	93,7	100,0
Uoppgitt, ingen utdanning og utdanning på førskolenivå	589	258	331	187	144	56,2	54,5	58,5

¹ Høyeste fullførte utdanning pr. 1. oktober 1990.

Tabell 4. Personer 16 år og over. Hovedtall for yrkesaktivitet i året 3. november 1989 - 2. november 1990

	I alt	Ikke yrkesaktive	Yrkesaktive			Prosent yrkesaktive		
			I alt	Menn	Kvinner	I alt	Menn	Kvinner
I alt	30526	12422	18104	10175	7929	59,3	69,2	50,1
Alder								
16-19	2293	1267	1026	542	484	44,7	47,5	42,1
20-24	2781	468	2313	1232	1081	83,2	87,3	78,9
25-29	2508	510	1998	1093	905	79,7	86,7	72,5
30-39	5572	935	4637	2587	2050	83,2	91,7	74,5
40-49	5005	875	4130	2293	1837	82,5	90,5	74,3
50-59	3659	1119	2540	1479	1061	69,4	82,7	56,7
60-66	2677	1582	1095	692	403	40,9	53,1	29,3
67-69	1302	1070	232	150	82	17,8	25,7	11,4
70-	4729	4597	132	107	:	2,8	5,8	:
Ekteskapelig status								
Ugifte	8012	2733	5279	3163	2116	65,9	71,9	58,6
Gifte	17359	6351	11008	6142	4866	63,4	70,8	56,1
Før gifte	5155	3337	1818	871	947	35,3	53,8	26,8
Familietype								
Enslige	7096	3905	3191	2032	1159	45,0	63,5	29,8
Ektepar uten ugifte barn	6616	4095	2521	1403	1118	38,1	42,4	33,8
Ektepar med ugifte barn	14235	3438	10797	6165	4632	75,8	83,5	67,6
Mor/far med ugifte barn	2579	984	1595	575	1020	61,8	71,1	57,6

Tabell 5. Hovedtall for yrkesaktive i året 3. november 1989 - 2. november 1990

	I alt	Menn				Kvinner				Prosent
		I alt	Av dette			I alt	Av dette			
			16-29	30-49	50-66		16-29	30-49	50-66	
I alt	18104	10175	2867	4880	2171	7929	2470	3887	1464	100,0
Næring										
Jordbruk, skogbruk, fiske og fangst	903	593	145	177	171	310	(55)	129	91	5,0
Oljeutvinning og bergverksdrift	392	378	127	150	100	:	:	:	:	2,2
Industri	3790	2897	894	1273	662	893	318	412	163	20,9
Kraft- og vannforsyning	140	120	(42)	(54)	:	:	:	:	:	0,8
Bygge- og anleggsvirksomhet	1379	1240	408	635	172	139	:	107	:	7,6
Varehandel, hotell- og restaurantvirksomhet	3622	1556	457	845	246	2066	951	798	296	20,0
Transport, lagring, post og telekommunikasjoner	1270	874	203	450	212	396	156	181	(59)	7,0
Bank- og finansieringsvirksomhet, forsikringsvirksomhet, eiendomsdrift og forretningsmessig tjenesteyting	950	549	110	353	(67)	401	119	256	:	5,2
Offentlig, sosial og privat tjenesteyting	5656	1968	479	943	516	3688	825	1989	831	31,2
Yrkesfelt										
Teknisk, vitenskapelig, humanistisk og kunstnerisk arbeid	3870	1624	234	948	406	2245	540	1261	434	21,4
Administrasjons- og forvaltningsarbeid, bedrifts- og organisasjonsledelse	607	467	:	254	(128)	(140)	:	:	:	3,4
Kontorarbeid	1712	351	:	(188)	:	1361	354	826	(172)	9,5
Handelsarbeid	2293	1107	246	680	(164)	1185	566	434	(175)	12,7
Jordbruks-, skogbruks- og fiskearbeid	942	607	(158)	(188)	(165)	335	:	(135)	:	5,2
Gruve- og sprengingsarbeid m.m.	386	375	(138)	(151)	:	:	:	:	:	2,1
Transport- og kommunikasjonsarbeid	1004	850	(177)	453	(211)	(153)	:	:	:	5,5
Industri-, bygge- og anleggsarbeid	4515	3953	1355	1734	821	562	(200)	279	:	24,9
Servicearbeid og militært arbeid	2777	841	422	287	(114)	1936	675	807	424	15,3
Yrkesstatus										
Ansatt	16588	9130	2681	4411	1895	7458	2398	3628	1373	91,6
Selvstendig	1367	998	(157)	470	266	369	:	(197)	:	7,6
Familiemedlem uten fast lønn	(148)	:	:	:	:	(101)	:	:	:	(0,8)
Arbeidstid i året¹										
Bare heltid, i alt	12700	9201	2332	4635	2065	3499	1111	1809	560	70,2
Bare deltid, i alt	4716	791	417	(180)	(105)	3925	1087	1882	868	26,0
Både heltid og deltid, i alt	688	(184)	(119)	:	:	504	272	(197)	:	3,8
Yrkesaktiv i 12 måneder										
Heltid	10727	7761	1477	4196	1956	2966	833	1591	533	59,3
Deltid	3151	321	(130)	(115)	:	2830	633	1426	730	17,4
Både heltid og deltid i perioden	432	(125)	:	:	:	307	(136)	(135)	:	2,4
Yrkesaktiv 6-11 måneder	2167	1151	551	431	(125)	1016	388	497	(101)	12,0
Yrkesaktiv 1- 5 måneder	1627	817	631	:	:	810	480	238	:	9,0
Avtalt arbeidstid i uka										
Ikke yrkesaktiv i uka	2159	1099	796	(160)	:	1061	591	298	(113)	11,9
1-19 timer	2576	519	(185)	(132)	(129)	2056	562	1000	465	14,2
20-29 timer	1500	(213)	:	:	:	1287	263	712	312	8,3
30-39 timer	8781	5711	1246	3009	1375	3070	951	1619	491	48,5
40 timer og over	3088	2633	563	1483	559	455	(103)	258	:	17,1

¹ Heltid er samlet arbeidstid på 30 timer eller mer i uka (alle arbeidsforhold), noe som svarer til 120 timer eller mer over en fireukersperiode.

Tabell 6.1. Yrkesaktive 16 år og over, etter alder og næring/yrkesfelt. 3. november 1989 - 2. november 1990

	I alt	Alder								Prosent
		6-19	20-24	25-29	30-39	40-49	50-59	60-66	67-	
I alt	18104	1026	2313	1998	4637	4130	2540	1095	364	100,0
Næring										
Jordbruk, skogbruk, fiske og fangst	903	80	(69)	(51)	179	127	159	103	134	5,0
Oljeutvinning og bergverksdrift	392	:	(39)	75	(63)	94	(71)	:	:	2,2
Industri	3790	163	528	521	911	774	589	236	(68)	20,9
Kraft- og vannforsyning	140	:	:	:	:	(35)	:	:	:	0,8
Bygge- og anleggsvirksomhet	1379	107	152	181	427	315	87	85	:	7,6
Varehandel, hotell- og restaurantvirksomhet	3622	445	616	347	908	735	401	141	:	20,0
Transport, lagring, post og telekommunikasjoner	1270	(65)	118	176	451	180	202	(69)	:	7,0
Bank- og finansieringsvirksomhet, forsikringsvirksomhet, eiendomsdrift og forretningsmessig tjenesteyting	950	:	128	91	279	330	(46)	(39)	:	5,2
Offentlig, sosial og privat tjenesteyting	5656	121	641	542	1392	1540	966	381	(71)	31,2
Yrkesfelt										
Teknisk, vitenskapelig, humanistisk og kunstnerisk arbeid	3870	:	294	441	1081	1127	569	272	:	21,4
Administrasjons- og forvaltningsarbeid, bedrifts- og organisasjonsledelse	607	:	:	:	(208)	(129)	(127)	:	:	3,4
Kontorarbeid	1712	:	246	(137)	494	520	(207)	:	:	9,5
Handelsarbeid	2293	268	333	(211)	564	550	253	:	:	12,7
Jordbruks-, skogbruks- og fiskearbeid	942	:	:	:	(192)	(130)	(154)	(104)	(144)	5,2
Gruve- og sprengningsarbeid m.m.	386	:	:	:	:	:	:	:	:	2,1
Transport og kommunikasjonsarbeid	1004	:	:	(111)	288	227	(199)	:	:	5,5
Industri-, bygge- og anleggsarbeid	4515	261	689	604	1150	863	607	297	:	24,9
Servicearbeid og militært arbeid	2777	229	574	295	589	505	360	(177)	:	15,3

Tabell 6.2. Yrkesaktive 16 år og over, etter kjønn/alder/arbeidstid i året og næring/yrkesfelt. 3. november 1989 - 2. november 1990

	I alt	Kjønn		Alder				Yrkesaktiv i		
		Menn	Kvinner	16-29	30-49	50-66	67-	12 måneder	6-11 måneder	1-5 måneder
I alt	18104	10175	7929	5337	8767	3635	364	14310	2167	1627
Næring										
Jordbruk	746	436	310	166	266	199	116	529	(108)	(109)
Skogbruk	88	88	:	:	:	(37)	:	:	:	:
Fiske og fangst	(69)	(69)	:	:	:	:	:	:	:	:
Oljeutvinning og bergverksdrift	392	378	:	134	158	101	:	324	:	:
Industri i alt	3790	2897	893	1219	1678	824	(67)	3333	498	351
Næringsmiddel-, drikkevare- og tobaksindustri	685	390	295	262	315	100	:	556	:	:
Tekstil-, beklednings-, lær- og lærvareindustri	:	:	:	:	:	:	:	:	:	:
Trevareindustri	620	548	(72)	171	319	112	:	493	:	:
Treforedling, grafisk industri og forlagsv.	515	344	171	197	158	161	:	410	:	:
Kjemisk industri, mineralolje-, kull-, gummi- og plastindustri	476	402	(74)	110	247	118	:	408	:	:
Keramikk- og glassindustri, mineraliske produkter ellers	145	108	(37)	77	(40)	:	:	(105)	:	:
Metallindustri	306	245	(61)	(65)	147	85	:	246	:	:
Verkstedindustri	974	851	123	300	440	200	(34)	736	(178)	:
Industri ellers	(44)	:	(35)	:	:	:	:	:	:	:
Kraft- og vannforsyning	140	120	:	(49)	(61)	:	:	(113)	:	:
Bygge- og anleggsvirksomhet	1379	1240	139	440	742	172	:	988	249	(141)
Varehandel	2968	1375	1593	1012	1444	484	:	2403	274	292
Hotell- og restaurantdrift	654	181	473	395	201	(58)	:	442	:	(136)
Landtransport	346	332	:	102	132	113	:	292	:	:
Sjøtransport	483	343	140	111	263	99	:	401	:	:
Transport ellers, lagring, post og telekommunikasjoner	441	199	242	144	238	(60)	:	345	:	:
Bank- og finansieringsvirksomhet	396	191	205	100	251	(45)	:	357	:	:
Forsikringsvirksomhet, eiendomsdrift og forretningsmessig tjenesteyting	554	358	196	129	358	(42)	:	470	:	:
Offentlig administrasjon, forsvar, politi og rettsvesen	855	599	256	265	388	201	:	652	(123)	:
Renovasjon og rengjøring	166	:	156	(53)	95	:	:	(125)	:	:
Undervisning og forskningsvirksomhet	1518	701	817	309	702	474	:	1294	(134)	:
Helse- og sosialtjenester	2484	313	2171	478	1439	547	:	1974	382	(128)
Kulturell tjenesteyting, underholdning og sport	206	134	(72)	(64)	85	(36)	:	(124)	:	:
Personlig tjenesteyting	427	211	216	136	224	(65)	:	343	:	:
Yrkesfelt										
Teknisk, vitenskapelig, humanistisk og kunstnerisk arbeid	3870	1624	2245	774	2209	840	:	3256	447	(167)
Administrasjons- og forvaltningsarbeid, bedrifts- og organisasjonsledelse i alt	607	467	(140)	:	337	(174)	:	501	:	:
Offentlig administrasjons- og forvaltningsarbeid	(192)	(133)	:	:	:	:	:	(173)	:	:
Bedrifts- og organisasjonsledelse	415	334	:	:	249	:	:	328	:	:
Kontorarbeid	1712	351	1361	433	1014	247	:	1400	(188)	(123)
Handelsarbeid	2293	1107	1185	812	1114	339	:	1813	(190)	290
Jordbruks-, skogbruks- og fiskearbeid	942	607	335	(218)	322	258	(144)	645	(153)	(144)
Gruve- og sprengningsarbeid m.m.	386	375	:	(148)	(151)	:	:	307	:	:
Transport og kommunikasjonsarbeid	1004	850	(153)	230	515	249	:	828	(137)	:
Industri-, bygge- og anleggsarbeid i alt	4515	3953	562	1554	2012	905	:	3490	579	446
Jern- og metallvarearbeid	1146	1095	:	355	519	273	:	916	(153)	:
Elektroarbeid	356	356	:	(108)	(204)	:	:	297	:	:
Trearbeid	658	627	:	257	227	(156)	:	506	(112)	:
Næringsmiddelarbeid	372	228	(144)	(141)	(175)	:	:	301	:	:
Maskin- og motordrift	307	307	:	:	(149)	:	:	242	:	:
Laste-, losse- og lagerarbeid	373	270	(103)	(179)	(146)	:	:	295	:	:
Industri-, bygge- og anleggsarbeid ellers	1304	1071	233	427	593	284	:	933	(178)	(192)
Servicearbeid og militært arbeid	2777	841	1936	1097	1094	538	:	2071	357	349

Tabell 7.1. Yrkesaktive 16 år og over, etter arbeidstid i året og kjønn/næring/yrkesfelt. 3. november 1989 - 2. november 1990

	I alt	Yrkesaktiv i 12 måneder			Yrkesaktiv i 6-11 måneder			Yrkesaktiv i 1-5 måneder		
		Heltid ¹	Deltid ¹	Både heltid og deltid i perioden	Heltid	Deltid	Både heltid og deltid i perioden	Heltid	Deltid	Både heltid og deltid i perioden
I alt	18104	10727	3151	432	1137	878	(153)	836	688	(103)
Kjønn										
Menn	10175	7761	321	(125)	879	234	:	561	236	:
Kvinner	7929	2966	2830	307	258	644	(114)	275	452	:
Næring										
Jordbruk, skogbruk, fiske og fangst	903	484	(173)	:	:	:	:	:	:	:
Oljeutvinning og bergverksdrift	392	310	:	:	:	:	:	:	:	:
Industri	3790	2693	264	:	313	(122)	:	(193)	(115)	:
Kraft- og vannforsyning	140	(113)	:	:	:	:	:	:	:	:
Bygge- og anleggsvirksomhet	1379	909	:	:	233	:	:	(113)	:	:
Varehandel, hotell- og restaurantvirksomhet	3622	1873	825	(146)	(152)	(189)	:	(168)	(220)	:
Transport, lagring, post og telekommunikasjoner	1270	924	(105)	:	:	:	:	:	:	:
Bank- og finansieringsvirksomhet, forsikringsvirksomhet, eiendomsdrift og forretningsmessig tjenesteyting	950	647	(159)	:	:	:	:	:	:	:
Offentlig, sosial og privat tjenesteyting	5656	2778	1552	(181)	279	393	:	(175)	(198)	:
Yrkesfelt										
Teknisk, vitenskapelig, humanistisk og kunstnerisk arbeid	3870	2234	873	(149)	(171)	245	:	:	:	:
Administrasjons- og forvaltningsarbeid, bedrifts- og organisasjonsledelse i alt	607	490	:	:	:	:	:	:	:	:
Kontorarbeid	1712	908	452	:	:	:	:	:	:	:
Handelsarbeid	2293	1243	499	:	:	(113)	:	:	(170)	:
Jordbruks-, skogbruks- og fiskearbeid	942	449	(185)	:	:	:	:	:	:	:
Gruve- og sprengningsarbeid m.m.	386	296	:	:	:	:	:	:	:	:
Transport og kommunikasjonsarbeid	1004	798	:	:	:	:	:	:	:	:
Industri-, bygge- og anleggsarbeid	4515	3273	(187)	:	463	(106)	:	321	(125)	:
Servicearbeid og militært arbeid	2777	1034	904	(132)	(157)	(169)	:	(149)	(159)	:

¹ Heltid er *samløst* arbeidstid på 30 timer eller mer i uka (alle arbeidsforhold), noe som svarer til 120 timer eller mer over en fireukersperiode.

Tabell 7.2. Yrkesaktive 16 år og over, etter kjønn, arbeidstid i året og næring/yrkesfelt. 3. november 1989 - 2. november 1990

	I alt	Menn			Kvinner				
		I alt	Yrkesaktiv i			I alt	Yrkesaktiv i		
			12 måneder	6-11 måneder	1-5 måneder		12 måneder	6-11 måneder	1-5 måneder
I alt	18104	10175	8207	1152	817	7929	6103	1016	810
Næring									
Jordbruk, skogbruk, fiske og fangst	903	593	496	:	:	310	(161)	:	:
Oljeutvinning og bergverksdrift	392	378	310	:	:	:	:	:	:
Industri	3790	2897	2278	394	225	893	734	:	:
Kraft- og vannforsyning	140	120	(106)	:	:	:	:	:	:
Bygge- og anleggsvirksomhet	1379	1240	880	240	(120)	139	(108)	:	:
Varehandel, hotell- og restaurantvirksomhet	3622	1556	1321	(115)	(120)	2066	1523	236	307
Transport, lagring, post og telekommunikasjoner	1270	874	733	(102)	:	396	305	:	:
Bank- og finansieringsvirksomhet, forsikringsvirksomhet, eiendomsdrift og forretningsmessig tjenesteyting	950	549	465	:	:	401	361	:	:
Offentlig, sosial og privat tjenesteyting	5656	1968	1621	(202)	(145)	3688	2890	538	260
Yrkesfelt									
Teknisk, vitenskapelig, humanistisk og kunstnerisk arbeid	3870	1624	1454	:	:	2245	1801	364	:
Administrasjons- og forvaltningsarbeid, bedrifts- og organisasjonsledelse	607	467	372	:	:	(140)	(129)	:	:
Kontorarbeid	1712	351	305	:	:	1361	1096	(161)	(104)
Handelsarbeid	2293	1107	954	:	:	1185	859	(115)	(211)
Jordbruks-, skogbruks- og fiskearbeid	942	607	486	:	:	335	(159)	:	:
Gruve- og sprengingsarbeid m.m.	386	375	296	:	:	:	:	:	:
Transport- og kommunikasjonsarbeid	1004	850	706	(126)	:	(153)	(121)	:	:
Industri-, bygge- og anleggsarbeid	4515	3953	3042	546	365	562	448	:	:
Servicearbeid og militært arbeid	2777	841	592	(124)	(125)	1936	1479	233	224

Tabell 8. Hovedtall for yrkesaktive i uka 27. oktober - 2. november 1990, etter vanlig/avtalt arbeidstid

	I alt	Menn					Kvinner				
		I alt	1-19 timer	20-29 timer	30-39 timer	40 timer og over	I alt	1-19 timer	20-29 timer	30-39 timer	40 timer og over
I alt	15941	9073	519	(213)	5711	2633	6868	2056	1287	3070	455
Alder											
16-29	3950	2071	(185)	:	1246	563	1879	562	263	951	(103)
30-49	8310	4719	(132)	:	3009	1483	3591	1000	712	1619	258
50-66	3444	2094	(129)	:	1375	559	1350	465	312	491	:
67-	239	191	:	:	:	:	(48)	:	:	:	:
Utført arbeidstid i uka											
Var ikke på arbeid	515	242	:	:	(120)	(112)	273	:	:	(173)	:
1 - 19 timer	2476	528	421	:	:	:	1948	1784	(101)	:	:
20 - 29 timer	1562	(204)	:	(155)	:	:	1358	(151)	1056	(132)	:
30 - 39 timer	7907	5133	:	:	4892	(171)	2774	:	:	2623	:
40 timer og over	3484	2970	:	:	582	2341	514	:	:	:	424

Tabell 9.1. Yrkesaktive 16 år og over i uka 27. oktober - 2. november 1990, etter kjønn, vanlig/avtalt arbeidstid og næring

Næring	I alt	Menn					Kvinner				
		I alt	1-19 timer	20-29 timer	30-39 timer	40 timer og over	I alt	1-19 timer	20-29 timer	30-39 timer	40 timer og over
I alt	15941	9073	519	(213)	5711	2633	6868	2056	1287	3070	455
Jordbruk, skogbruk, fiske og fangst ..	582	443	:	:	(108)	280	139	:	:	:	:
Oljeutvinning og bergverksdrift	363	349	:	:	277	:	:	:	:	:	:
Industri	3375	2563	(118)	:	1985	450	812	(121)	(103)	568	:
Kraft- og vannforsyning	118	105	:	:	:	:	:	:	:	:	:
Bygge- og anleggsvirksomhet	1210	1093	:	:	818	(199)	117	:	:	:	:
Varehandel, hotell- og restaurantvirksomhet	3051	1403	:	:	650	619	1648	518	277	685	(168)
Transport, lagring, post og telekommunikasjoner	1161	800	:	:	374	340	361	:	:	(170)	:
Bank- og finansieringsvirksomhet, forsikringsvirksomhet, eiendomsdrift og forretningsmessig tjenesteyting ..	893	505	:	:	343	(133)	388	:	:	239	:
Offentlig, sosial og privat tjenesteyting	5192	1815	(118)	:	1064	545	3377	1198	739	1277	(162)

Tabell 9.2. Yrkesaktive 16 år og over i uka 27. oktober - 2. november 1990, etter vanlig/avtalt arbeidstid, kjønn og næring/yrkesfelt

	I alt	1-29 timer	30 timer og over	Menn		Kvinner	
				I alt	Av dette 30 timer og over	I alt	Av dette 30 timer og over
I alt	15941	4075	11869	9073	8344	6868	3525
Næring							
Jordbruk	478	(161)	317	339	284	139	:
Skogbruk	(57)	:	:	(57)	:	:	:
Fiske og fangst	(47)	:	:	(47)	:	:	:
Oljeutvinning og bergverksdrift	363	:	333	349	333	:	:
Industri i alt	3375	351	3025	2563	2435	812	590
Næringsmiddel-, drikkevare- og tobakksindustri	587	:	504	331	321	256	(183)
Tekstil-, beklednings-, lær- og lærvareindustri	:	:	:	:	:	:	:
Trevareindustri	571	:	519	500	483	(71)	:
Treforedling, grafisk industri og forlagsv.	441	:	378	284	257	157	(121)
Kjemisk industri, mineralolje-, kull-, gummi- og plastindustri	436	:	396	363	343	(73)	:
Keramikk- og glassindustri, mineralske produkter ellers	145	:	(136)	108	:	(37)	:
Metallindustri	284	:	273	235	235	(49)	:
Verkstedindustri	843	:	762	733	688	110	:
Industri ellers	(44)	:	:	:	:	(35)	:
Kraft- og vannforsyning	118	:	(118)	105	(105)	:	:
Bygge- og anleggsvirksomhet	1210	(108)	1102	1093	1017	117	:
Varehandel	2617	787	1831	1280	1153	1337	678
Hotell- og restaurantdrift	434	(144)	291	123	(116)	311	(175)
Landtransport	314	:	295	300	281	:	:
Sjøtransport	451	:	356	312	274	139	:
Transport ellers, lagring, post og telekommunikasjoner	396	:	327	188	(159)	208	(168)
Bank- og finansieringsvirksomhet	364	:	315	170	(170)	194	(145)
Forsikringsvirksomhet, eiendomsdrift og forretningsmessig tjenesteyting	529	(119)	409	335	306	194	(103)
Offentlig administrasjon, forsvar, politi og rettsvesen	779	:	702	536	498	243	(204)
Renovasjon og rengjøring	114	:	:	:	:	104	:
Undervisning og forskningsvirksomhet	1447	568	879	678	559	769	320
Helse- og sosialtjenester	2317	1264	1053	290	270	2027	783
Kulturell tjenesteyting, underholdning og sport	152	:	:	101	:	(51)	:
Personlig tjenesteyting	383	:	312	200	(200)	183	(112)
Yrkesfelt							
Teknisk, vitenskapelig, humanistisk og kunstnerisk arbeid	3668	1298	2371	1550	1364	2119	1006
Administrasjons- og forvaltningsarbeid, bedrifts- og organisasjonsledelse	568	:	540	440	430	(129)	(109)
Kontorarbeid	1589	510	1080	323	294	1266	786
Handelsarbeid	1978	591	1387	988	900	990	487
Jordbruks-, skogbruks- og fiskearbeid	616	(210)	406	489	386	(127)	:
Gruve- og sprengingsarbeid m.m.	364	:	346	353	346	:	:
Transport- og kommunikasjonsarbeid	885	:	809	754	697	(132)	(112)
Industri-, bygge- og anleggsarbeid	3970	282	3689	3483	3311	487	378
Servicearbeid og militært arbeid	2305	1062	1243	698	616	1607	627

Tabell 10. Yrkesaktive 16 år og over med fast oppmøteplass på arbeid i uka 27. oktober - 2. november 1990, etter tallet på arbeidsreiser, reisetid og yrkesfelt/oppmøteplass

	I alt	Reiste ikke	Reiste 1 gang			Reiste 2-3 ganger			Reiste 4 ganger eller flere		
			I alt	Reisetid		I alt	Reisetid		I alt	Reisetid	
				Under 45 min	45 min og over		Under 45 min	45 min og over		Under 45 min	45 min og over
I alt	14227	1641	615	411	(204)	1681	1633	:	10289	9817	473
Yrkesfelt											
Teknisk, vitenskapelig, humanistisk og kunstnerisk arbeid	3310	257	(118)	:	:	566	557	:	2369	2237	(132)
Administrasjons- og forvaltningsarbeid, bedrifts- og organisasjonsledelse	520	:	:	:	:	:	:	:	463	417	:
Kontorarbeid	1493	(122)	:	:	:	(201)	(201)	:	1103	1053	:
Handelsarbeid	1759	(115)	(117)	:	:	288	288	:	1239	1209	:
Jordbruks-, skogbruks- og fiskearbeid	559	385	:	:	:	:	:	:	(137)	(137)	:
Gruve- og sprengingsarbeid m.m.	336	:	:	:	:	:	:	:	269	259	:
Transport- og kommunikasjonsarbeid	698	:	:	:	:	:	:	:	539	510	:
Industri-, bygge- og anleggsarbeid	3440	288	(111)	:	:	(147)	(128)	:	2895	2777	(118)
Servicearbeid og militært arbeid	2112	307	(118)	:	:	411	391	:	1276	1217	:
Oppmøteplass og kjønn											
I bostedsfylket	12124	974	382	366	:	1503	1494	:	9263	9007	256
Menn	6259	561	(131)	(115)	:	235	225	:	5331	5176	(155)
Kvinner	5865	413	251	251	:	1268	1268	:	3932	3831	(101)
I bostedskommunen	10890	926	372	355	:	1352	1352	:	8240	8126	(114)
Menn	5540	513	(131)	(115)	:	(196)	(196)	:	4699	4635	:
Kvinner	5350	413	241	241	:	1155	1155	:	3541	3491	:
0706 Sandefjord	788	:	:	:	:	(122)	(112)	:	628	608	:
Menn	386	:	:	:	:	:	:	:	339	330	:
Kvinner	402	:	:	:	:	(103)	(103)	:	289	278	:
0704 Tønsberg	(223)	:	:	:	:	:	:	:	(194)	(109)	:
Menn	(193)	:	:	:	:	:	:	:	(163)	:	:
Kvinner	:	:	:	:	:	:	:	:	:	:	:
0728 Lardal	:	:	:	:	:	:	:	:	:	:	:
Menn	:	:	:	:	:	:	:	:	:	:	:
Kvinner	:	:	:	:	:	:	:	:	:	:	:
Andre kommuner i fylket	(124)	:	:	:	:	:	:	:	(103)	:	:
Menn	:	:	:	:	:	:	:	:	:	:	:
Kvinner	:	:	:	:	:	:	:	:	:	:	:
Utenfor fylket	988	460	(159)	(159)	:	:	:	:	359	(209)	(150)
Menn	804	369	(129)	(129)	:	:	:	:	296	(177)	(119)
Kvinner	(184)	:	:	:	:	:	:	:	:	:	:
0301 Oslo	237	(190)	:	:	:	:	:	:	:	:	:
Menn	(156)	(128)	:	:	:	:	:	:	:	:	:
Kvinner	:	:	:	:	:	:	:	:	:	:	:
0805 Porsgrunn	(208)	:	:	:	:	:	:	:	(170)	(152)	:
Menn	(188)	:	:	:	:	:	:	:	(149)	(131)	:
Kvinner	:	:	:	:	:	:	:	:	:	:	:
0806 Skien	:	:	:	:	:	:	:	:	:	:	:
Menn	:	:	:	:	:	:	:	:	:	:	:
Kvinner	:	:	:	:	:	:	:	:	:	:	:
Andre steder utenfor fylket	467	242	(112)	(112)	:	:	:	:	(114)	:	:
Menn	407	(212)	(102)	(102)	:	:	:	:	:	:	:
Kvinner	:	:	:	:	:	:	:	:	:	:	:
Uoppgitt oppmøteplass	1116	(207)	:	:	:	(168)	(130)	:	667	601	:
Menn	839	(176)	:	:	:	:	:	:	504	457	:
Kvinner	277	:	:	:	:	:	:	:	(163)	(144)	:

Tabell 11. Yrkesaktive 16 år og over med fast arbeidsreise i uka 27. oktober - 2. november 1990, etter reisemåte, oppmøteplass, tallet på arbeidsreiser, reisetid og etter reisemåte, kjønn og alder

	I alt	Ett transportmiddel					To eller flere transportmidler			
		Bil	Buss	Tog, trikk, T-bane	Båt	Sykkel, gange over 10 min	Annet	Kollektiv transport og/eller sykkel, gange over 10 min	Kollektiv transport og bil	Andre kombinasjoner
I alt	12586	8710	401	:	:	1930	518	:	340	558
Oppmøteplass, tallet på arbeidsreiser og reisetid										
Oppmøteplass i bostedskommunen .	9964	6582	350	:	:	1788	489	:	237	470
Reiste 1 gang	372	(177)	:	:	:	:	:	:	:	:
Under 45 min	355	(168)	:	:	:	:	:	:	:	:
45 min og over	:	:	:	:	:	:	:	:	:	:
Reiste 2 - 3 ganger	1352	796	:	:	311	:	:	:	:	:
Under 45 min	1352	796	:	:	311	:	:	:	:	:
45 min og over	:	:	:	:	:	:	:	:	:	:
Reiste 4 ganger eller flere	8240	5610	242	:	:	1379	379	:	(178)	423
Under 45 min	8126	5525	232	:	:	1370	379	:	(178)	423
45 min og over	(114)	:	:	:	:	:	:	:	:	:
Oppmøteplass utenfor bostedskommunen	1713	1480	:	:	:	:	:	:	:	:
Reiste 1 gang	(169)	(103)	:	:	:	:	:	:	:	:
Under 45 min	:	:	:	:	:	:	:	:	:	:
45 min og over	(159)	:	:	:	:	:	:	:	:	:
Reiste 2 - 3 ganger	(162)	(152)	:	:	:	:	:	:	:	:
Under 45 min	(152)	(142)	:	:	:	:	:	:	:	:
45 min og over	:	:	:	:	:	:	:	:	:	:
Reiste 4 ganger eller flere	1382	1226	:	:	:	:	:	:	:	:
Under 45 min	1090	993	:	:	:	:	:	:	:	:
45 min og over	292	233	:	:	:	:	:	:	:	:
Uoppgitt oppmøteplass	909	647	:	:	(103)	:	:	:	:	:
Kjønn og alder										
Menn	6795	5106	(143)	:	:	865	226	:	(122)	288
16-29	1441	1034	:	:	:	(192)	:	:	:	:
30-49	3555	2706	:	:	:	426	(123)	:	:	(169)
50-66	1674	1258	:	:	:	238	:	:	:	:
67-	(126)	(108)	:	:	:	:	:	:	:	:
Kvinner	5790	3604	258	:	:	1065	292	:	(219)	270
16-29	1588	1026	:	:	:	257	(101)	:	:	:
30-49	3063	2043	(103)	:	:	464	(155)	:	(103)	(144)
50-66	1128	535	:	:	:	334	:	:	:	:
67-	:	:	:	:	:	:	:	:	:	:

Tabell 12. Boliger og bosatte. Hustype, tallet på rom, kjøkken. 3. november 1990

Tallet på rom på 6 m ² eller mer (kjøkken, gang, bad o.l. er ikke medregnet)	Boliger					Bosatte	
	I alt	Fritt- liggende enebolig eller vånings- hus til- knyttet gårdsdrift	Andre ene- og tomanns- boliger og småhus	Blokk, leiegård e.l.	Forret- nings- bygg for felles- hus- holdning e.l.	I alt	Pr. bolig
I alt	15563	10382	3412	1569	200	37968	2,4
1 rom	717	267	247	157	:	1012	1,4
Med kjøkken i alt	605	232	209	137	:	877	1,4
Kjøkken 6 m ² eller større	316	131	110	(58)	:	497	1,6
Kjøkken mindre enn 6 m ²	290	(101)	(99)	(79)	:	380	1,3
Uten kjøkken	112	:	:	:	:	135	1,2
2 rom	2147	776	748	583	:	3262	1,5
Med kjøkken i alt	2102	756	743	563	:	3197	1,5
Kjøkken 6 m ² eller større	1532	584	539	379	:	2409	1,6
Kjøkken mindre enn 6 m ²	570	172	204	184	:	788	1,4
Uten kjøkken	:	:	:	:	:	:	:
3 rom	3433	1513	1278	582	(59)	6482	1,9
4 rom	3726	2781	708	227	:	9669	2,6
5 rom	2580	2283	272	:	:	7417	2,9
6 rom	1530	1407	110	:	:	4932	3,2
7 rom	726	687	:	:	:	2577	3,5
8 rom	331	312	:	:	:	1224	3,7
9 rom eller flere	374	357	:	:	:	1394	3,7

Tabell 13. Boliger, rom og bosatte, etter hustype. 3. november 1990

	I alt	Frittliggende enebolig eller våningshus tilknyttet gårdsdrift	Hus i kjede, rekkehus, terrassehus, vertikaldelt tomannsbolig	Horisontaldelt tomannsbolig eller annet boligbygg med mindre enn 3 etasjer	Blokk, leiegård e.l.	Forretningsbygg, bygg for fellesusholdning e.l.
Boliger i alt	15563	10382	1834	1578	1569	200
Bosatte i alt	37968	28287	3909	2886	2519	366
Rom i alt	63387	47856	6177	4620	4091	643
Rom pr. bolig	4,1	4,6	3,4	2,9	2,6	3,2
Bosatte pr. bolig	2,4	2,7	2,1	1,8	1,6	1,8

Tabell 14. Boliger etter eieform og areal¹. Rom og bosatte, etter eieform. 3. november 1990

	I alt	Boligen eies			Boligen leies			
		I alt	Privat	Gjennom borettslag e.l.	I alt	Som tjeneste- bolig	For et avgrenset tidsrom	På andre vilkår
Boliger i alt	15563	12743	10212	2532	2820	285	567	1968
Under 50 m ²	1204	593	304	289	611	(59)	152	399
50 - 59 m ²	1097	700	265	435	397	:	:	316
60 - 79 m ²	2598	1915	1070	845	683	(50)	154	479
80 - 99 m ²	3037	2561	2011	550	475	(51)	(80)	343
100 - 129 m ²	3380	2999	2729	269	381	:	(77)	261
130 - 149 m ²	1447	1340	1263	(77)	108	:	:	(61)
150 - 199 m ²	1832	1711	1665	:	120	:	:	(85)
200 m ² eller mer	968	924	903	:	:	:	:	:
Bosatte i alt	37968	32718	28042	4676	5250	594	1065	3591
Bosatte pr. bolig	2,4	2,6	2,7	1,8	1,9	2,1	1,9	1,8
Rom i alt	63387	54811	47059	7752	8576	1001	1581	5993
Rom pr. bolig	4,1	4,3	4,6	3,1	3,0	3,5	2,8	3,0

¹ Medregnet kjøkken, gang, bad o.l.

Tabell 15. Boliger etter tallet på rom og tallet på bosatte. 3. november 1990

Tallet på bosatte	I alt	Tallet på rom								
		1	2	3	4	5	6	7	8	9 eller flere
Boliger i alt	15563	717	2147	3433	3726	2580	1530	726	331	374
1	4831	517	1313	1471	805	437	219	:	:	:
2	4441	134	619	1306	1197	667	282	123	(49)	(64)
3	2399	(48)	169	361	708	569	275	134	(78)	(56)
4	2726	:	:	201	809	670	489	294	(81)	141
5	943	:	:	(70)	164	183	232	110	(71)	(94)
6 eller flere	222	:	:	:	:	(54)	:	:	:	:

Tabell 16. Boliger etter husets byggeår og hustype/eieform/oppvarmingskilde. Bosatte og rom, etter husets byggeår. 3. november 1990

	I alt	Husets byggeår								
		-1900	1901-1920	1921-1940	1941-1945	1946-1960	1961-1970	1971-1980	1981-1990	
Boliger i alt	15563	1865	1057	1589	(82)	2932	2608	2971	2458	
Hustype										
Frittliggende enebolig eller våningshus tilknyttet gårdsdrift	10382	1630	696	1286	(57)	1764	1908	1790	1252	
Hus i kjede, rekkehus, terrassehus eller vertikaldelt tomannsbolig	1834	:	(91)	:	:	298	224	536	636	
Horisontaldelt tomannsbolig eller annet boligbygg med mindre enn 3 etasjer	1578	146	218	230	:	635	157	(66)	126	
Blokk, leiegård eller annet boligbygg med 3 etasjer eller mer	1569	:	:	:	:	170	317	569	402	
Forretningsbygg, pensjonat, aldershjem, militærforlegning eller annet bygg for felleshusholdning	200	:	:	:	:	(65)	:	:	:	
Eie/leieform										
Eies i alt	12743	1378	761	1231	(67)	2366	2359	2561	2019	
Privat	10212	1300	661	1160	(57)	1883	1852	1871	1427	
Gjennom borettslag eller boligaksjeselskap	2532	(78)	(100)	(71)	:	483	507	690	592	
Leies i alt	2820	487	296	358	:	565	249	410	439	
Som tjenestebolig	285	(62)	:	:	:	(73)	:	(48)	:	
For et avgrenset tidsrom	567	(97)	:	(87)	:	(87)	(61)	(84)	(106)	
På andre vilkår	1968	328	213	252	:	406	168	278	313	
Oppvarmingskilde										
Én kilde, i alt	6453	689	410	526	(49)	1104	962	1460	1254	
Sentralvarme	660	:	:	(56)	:	167	192	(96)	(59)	
Elektriske ovner, varmekabler e.l.	4158	363	244	224	:	594	397	1185	1130	
Ovner for flytende brensel	749	(105)	(59)	(78)	:	181	230	(87)	:	
Ovner for fast brensel	887	174	(86)	168	:	162	144	(92)	(57)	
To eller flere kilder, i alt	9110	1176	647	1063	:	1827	1646	1512	1205	
Elektriske ovner og ovner for fast brensel	4721	630	377	579	:	868	592	669	980	
Elektriske ovner og ovner for flytende brensel	1413	186	(64)	125	:	374	376	245	:	
Ovner for fast og flytende brensel	300	:	:	:	:	:	(99)	:	:	
Sentralvarme og én eller flere andre kilder	282	:	:	:	:	(56)	(53)	(96)	:	
Andre kombinasjoner	2394	295	151	283	:	490	526	471	169	
Bosatte i alt	37968	4591	2401	3569	(226)	6274	6292	7992	6624	
Bosatte pr. bolig	2,4	2,5	2,3	2,2	(2,8)	2,1	2,4	2,7	2,7	
Rom i alt	63387	7937	3976	6511	(426)	11426	10817	12210	10083	
Rom pr. bolig	4,1	4,3	3,8	4,1	(5,2)	3,9	4,1	4,1	4,1	

Tabell 17.1. Boliger etter sanitærutstyr og størrelse. 3. november 1990

	I alt	Sanitærutstyr					
		Med WC			Uten WC		
		I alt	Med bad	Uten bad	I alt	Med bad	Uten bad
Boliger i alt	15563	15037	14864	173	526	234	292
Tallet på rom på 6 m² eller mer (kjøkken, gang, bad o.l. er <i>ikke</i> medregnet)							
1-2 rom	2864	2621	2534	(87)	243	(85)	158
3 rom	3433	3335	3312	:	(98)	(50)	(48)
4 rom	3726	3665	3639	:	(61)	:	:
5 rom eller flere	5541	5417	5379	:	124	(55)	(70)

Tabell 17.2. Boliger og bosatte. Sanitærutstyr/byggeår, størrelse og tilgjengelighet. 3. november 1990

	I alt	Av dette med både bad og WC	Husets byggeår		
			-1900	1901-1960	1961-1990
Boliger i alt	15563	14864	1865	5661	8038
Tallet på rom på 6 m² eller mer (kjøkken, gang, bad o.l. er <i>ikke</i> medregnet)					
1 rom	717	574	(95)	276	346
Med kjøkken 6 m ² eller større	316	263	(56)	121	139
Med kjøkken mindre enn 6 m ²	290	237	:	112	153
Uten kjøkken	112	(75)	:	:	(55)
2 rom	2147	1959	238	844	1064
Med kjøkken 6 m ² eller større	1532	1395	182	622	728
Med kjøkken mindre enn 6 m ²	570	530	(56)	207	307
Uten kjøkken	:	:	:	:	:
3 rom	3433	3312	398	1372	1663
4 rom	3726	3639	367	1232	2126
5 rom	2580	2501	287	985	1307
6 rom	1530	1480	235	572	724
7 rom	726	716	141	183	402
8 rom	331	324	(58)	(76)	198
9 rom eller flere	374	359	:	121	208
Etasjeplassering. Heis					
Boliger med beboelsesrom i én etasje i alt					
Kjelleretasje	168	160	:	:	112
Underetasje	453	415	:	192	216
1. etasje	5468	5226	547	1523	3398
2. etasje	2399	2196	268	1278	853
3. etasje	366	356	:	:	313
4. etasje	189	189	:	:	164
I hus med heis	:	:	:	:	:
I hus uten heis	150	150	:	:	125
5. etasje eller høyere	:	:	:	:	:
I hus med heis	:	:	:	:	:
I hus uten heis	:	:	:	:	:
Boliger med beboelsesrom i flere etasjer i alt					
1. etasje og underetasje/kjeller	1736	1708	(54)	279	1402
1. og 2. etasje	3937	3796	864	1938	1136
1. og 2. etasje og underetasje/kjeller	644	620	:	297	311
1., 2. og 3. etasje	(90)	(90)	:	:	(53)
Andre etasjekombinasjoner	108	(103)	:	:	(75)
Bosatte i alt	37968	36721	4591	12471	20907
Bosatte pr. bolig	2,4	2,5	2,5	2,2	2,6
Rom i alt	63387	61201	7937	22339	33111
Rom pr. bolig	4,1	4,1	4,3	3,9	4,1

Tabell 18. Boliger etter standardindikatorer. Bosatte etter alder og standardindikatorer. 3. november 1990

	Boliger	Bosatte								
		I alt	0-19	20-29	30-39	40-49	50-59	60-69	70-79	80-
I alt ¹	15563	37968	9990	5289	5572	5005	3659	3979	3184	1285
Hustype										
Frittliggende enebolig eller våningshus tilknyttet gårdsdrift	10382	28287	8113	3513	4328	3881	2857	2685	2137	775
Småhus	3412	6795	1449	1189	892	780	540	871	741	333
Blokk, leiegård, forretningsbygg, bygg for felleshusholdning e.l.	1769	2885	481	524	297	280	295	382	373	254
Tallet på rom. Kjøkken										
1 - 2 rom	2864	4274	500	920	549	274	294	588	691	458
Med kjøkken	2707	4074	488	857	525	224	279	573	677	453
Uten kjøkken	157	200	:	:	:	:	:	:	:	:
3 - 4 rom	7159	16151	3646	2203	2071	1815	1758	2243	1797	619
5 rom eller flere	5541	17544	5897	2103	2896	2853	1640	1106	763	286
Byggear										
- 1900	1865	4591	1267	656	624	593	320	469	491	(170)
1901 - 1960	5661	12471	2683	1576	1660	1408	1111	1762	1544	727
1961 - 1990	8038	20907	6093	2994	3232	2940	2261	1706	1217	464
Oppvarmingskilder										
En kilde, i alt	6453	13429	2866	2087	1604	1577	1345	1647	1563	741
Sentralvarme, elektriske ovner, varmekabler e.l.	4818	9598	2090	1661	1232	1117	956	993	1032	517
Ovner for flytende brensel	749	1644	254	(171)	(120)	(181)	258	314	234	(110)
Ovner for fast brensel	887	2187	522	255	252	278	(131)	340	296	(114)
To eller flere kilder, i alt	9110	24539	7178	3138	3912	3365	2347	2290	1689	621
Elektriske ovner og ovner for fast brensel	4721	13091	4277	1678	2531	1550	1004	947	792	312
Elektriske ovner og ovner for flytende brensel	1413	3486	807	497	357	510	469	484	237	(124)
Ovner for fast og flytende brensel	300	695	(131)	:	:	:	(114)	(126)	:	:
Sentralvarme og én eller flere andre kilder	282	826	241	:	(104)	(101)	:	:	:	:
Andre kombinasjoner	2394	6441	1722	824	873	1110	661	640	489	(121)
Sanitærforhold										
Har både bad og WC	14864	36721	9866	5069	5339	4784	3568	3778	3038	1278
Har WC, men ikke bad	173	292	:	:	:	:	:	:	:	:
Har bad, men ikke WC	234	495	(124)	:	:	:	:	:	:	:
Har verken bad eller WC	292	461	:	:	:	:	:	:	:	:
Etasjeplassering. Heis										
Boliger med beboelsesrom i én etasje i alt	9048	19018	4028	2982	2350	2192	1997	2399	2137	933
1. etasje, kjelleretasje eller underetasje	6089	13674	3080	2072	1653	1607	1546	1682	1467	567
2. etasje eller høyere	2959	5345	948	910	698	585	451	717	670	366
I hus med heis	(97)	(128)	:	:	:	:	:	:	:	:
I hus uten heis	2862	5216	946	898	688	575	431	702	620	356
Boliger med beboelsesrom i flere etasjer	6516	18950	6015	2243	3166	2749	1695	1538	1115	428
Plan i boligen										
Boliger med kjøkken, bad, WC og minst ett beboelsesrom på ett plan	13274	32471	8627	4489	4574	4271	3175	3360	2786	1189
Eie-/leieform										
Eies i alt	12743	32718	8936	4008	4893	4443	3318	3484	2673	962
Privat	10212	28042	7970	3361	4358	3890	2819	2950	2044	651
Gjennom borettslag e.l.	2532	4676	966	648	535	553	498	534	630	312
Leies	2820	5250	1107	1217	623	499	374	453	578	399
Tallet på bosatte										
1	4831	4831	:	636	497	398	497	885	1093	785
2	4441	8882	452	1086	594	595	1460	2347	1868	478
3	2399	7197	1691	1528	1043	1098	995	550	(213)	:
4	2726	10906	4664	1282	2405	1911	515	:	:	:
5	943	4716	2347	540	771	791	(183)	:	:	:
6 eller flere	222	1436	848	(152)	(207)	(149)	:	:	:	:

¹ Se tekstdelen, pkt. 5.

Tabell 19. Husholdninger, familier og personer, etter type husholdning¹. Husholdninger etter type husholdning og tallet på familier i husholdningen/yrkesaktivitet i husholdningen/eieform/tallet på rom i boligen og kjøkken. 3.november 1990

	I alt	En- person- hus- hold- ninger	Flerpersonhusholdninger uten barn			Flerpersonhusholdninger med barn			
			I alt	2 per- soner	3 per- soner eller flere	I alt	1 barn	2 barn	3 barn eller flere
Personer i alt	37968	4831	13450	8065	5384	19687	7354	8497	3836
Familier i alt	16863	4831	6382	4560	1822	5649	2593	2262	795
Husholdninger i alt	15563	4831	5632	4033	1599	5100	2276	2102	722
Tallet på familier i husholdningen									
1 familie	14309	4831	4915	3505	1410	4563	1968	1942	653
2 familier	1211	.	684	528	157	527	301	160	(66)
3 familier	:	.	:	.	:	:	:	:	:
4 familier eller flere	:	.	:	.	:	:	:	:	:
Yrkesaktivitet. Tallet på yrkesaktive i uka									
Husholdning uten yrkesaktive	5646	3082	2085	1967	118	479	274	133	(72)
Husholdning med 1 yrkesaktiv	4582	1749	1276	937	339	1557	650	663	244
Heltid ²	3642	1431	939	661	278	1273	492	569	211
Deltid	940	318	338	276	(62)	284	157	(93)	:
Husholdning med 2 yrkesaktive	4248	.	1718	1129	589	2530	977	1182	371
Begge på heltid	2233	.	1023	690	332	1210	537	489	185
En på heltid	1831	.	605	380	225	1226	416	649	162
Ingen på heltid	184	.	(90)	(59)	:	(93)	:	:	:
Husholdning med 3 yrkesaktive	864	.	435	.	435	429	301	(98)	:
Alle på heltid	234	.	144	.	144	(90)	(75)	:	:
To på heltid	380	.	201	.	201	178	129	:	:
En på heltid	214	.	(75)	.	(75)	139	(85)	:	:
Ingen på heltid	:	.	:	.	:	:	:	:	:
Husholdning med 4 yrkesaktive og over	224	.	119	.	119	(105)	(75)	:	:
Eie-/leieform									
Eies i alt	12743	3330	4908	3446	1462	4505	1952	1909	644
Privat	10212	2107	4171	2825	1346	3933	1580	1770	582
Gjennom borettslag e.l.	2532	1223	737	621	116	572	372	139	(61)
Leies i alt	2820	1501	724	587	137	594	324	192	(78)
Som tjenestebolig	285	149	(63)	.	:	(73)	:	:	:
For et avgrenset tidsrom	567	308	126	108	.	133	(73)	:	:
På andre vilkår	1968	1044	535	434	(102)	389	216	144	:
Tallet på rom. Kjøkken									
1 rom	717	517	134	113	:	(66)	(53)	:	:
Med kjøkken i alt	605	417	129	108	:	(59)	:	:	:
Kjøkken 6 m ² eller større	316	189	(79)	(64)	:	(48)	:	:	:
Kjøkken mindre enn 6 m ²	290	229	(50)	:	:	:	:	:	:
Uten kjøkken	112	(99)	:	:	:	:	:	:	:
2 rom	2147	1313	543	488	(55)	291	221	(61)	:
Med kjøkken i alt	2102	1283	533	478	(55)	286	216	(61)	:
Kjøkken 6 m ² eller større	1532	875	423	375	(49)	233	185	:	:
Kjøkken mindre enn 6 m ²	570	408	110	(104)	:	(53)	:	:	:
Uten kjøkken	:	:	:	:	:	:	:	:	:
3 rom	3433	1471	1321	1144	177	641	391	193	(57)
4 rom	3726	805	1599	1134	466	1321	607	561	153
5 rom	2580	437	1046	646	401	1096	477	493	126
6 rom	1530	219	516	271	245	795	274	352	169
7 rom	726	:	256	123	132	430	122	229	(80)
8 rom	331	:	(102)	(49)	(52)	209	(66)	(74)	(69)
9 rom eller flere	374	:	115	(64)	(51)	249	(65)	128	(57)

¹ I denne tabellen er barn (ugifte hjemmeboende) 18 år og over holdt utenfor ved grupperingen av husholdninger etter type. Husholdninger som har barn bare i alderen 18 år og over, er derfor regnet som flerpersonhusholdninger uten barn. ² Heltid er samlet avtal/vanlig arbeidstid på 30 timer eller mer i uka (alle arbeidsforhold).

Tabell 20. Husholdninger, familier og personer, etter husholdningsstørrelse/type husholdning. Absolutte tall og prosent. 3. november 1990

	Absolutte tall			Prosent		
	Personer	Familier	Husholdninger	Personer	Familier	Husholdninger
I alt	37968	16863	15563	100,0	100,0	100,0
Husholdningsstørrelse						
1 person	4831	4831	4831	12,7	28,6	31,0
2 personer	8882	4968	4441	23,4	29,5	28,5
3 personer	7197	2790	2399	19,0	16,5	15,4
4 personer	10906	2914	2726	28,7	17,3	17,5
5 personer eller flere	6152	1358	1165	16,2	8,1	7,5
Husholdningstype						
Énpersonhusholdninger	4831	4831	4831	12,7	28,6	31,0
Alder						
- 24	388	388	388	1,0	2,3	2,5
25 - 34	547	547	547	1,4	3,2	3,5
35 - 44	388	388	388	1,0	2,3	2,5
45 - 69	1630	1630	1630	4,3	9,7	10,5
70 - 79	1093	1093	1093	2,9	6,5	7,0
80 - 84	457	457	457	1,2	2,7	2,9
85 -	328	328	328	0,9	1,9	2,1
Flerpersonhusholdninger uten barn ¹	13450	6382	5632	35,4	37,8	36,2
Alder eldste person						
- 44	4056	1915	1511	10,7	11,4	9,7
45 - 69	6664	3070	2815	17,6	18,2	18,1
70 - 79	2180	1107	1045	5,7	6,6	6,7
80 - 84	354	182	172	0,9	1,1	1,1
85 -	(196)	(108)	(89)	(0,5)	(0,6)	(0,6)
Flerpersonhusholdninger med barn ¹	19687	5649	5100	51,9	33,5	32,8
Alder yngste barn						
0 - 6	9946	2916	2565	26,2	17,3	16,5
7 - 15	7840	2188	2022	20,6	13,0	13,0
16 - 17	1901	545	512	5,0	3,2	3,3
Tallet på barn i husholdningen						
1 barn	7354	2593	2276	19,4	15,4	14,6
2 barn	8497	2262	2102	22,4	13,4	13,5
3 barn	2936	630	584	7,7	3,7	3,8
4 barn eller flere	900	165	138	2,4	1,0	0,9

¹ I denne tabellen er barn (ugifte hjemmeboende) 18 år og over holdt utenfor ved grupperingen av husholdninger etter type. Husholdninger som har barn bare i alderen 18 år og over, er derfor regnet som flerpersonhusholdninger uten barn.

Tabell 21. Husholdninger etter type husholdning¹ og disponering av personbil/avfallssortering.
 3. november 1990

	I alt	Hushold- ninger med barn	Husholdninger uten barn					
			I alt	Alder eldste person				
				-24	25-44	45-69	70-79	80-
Husholdninger i alt	15563	5100	10463	1034	1799	4445	2138	1047
Disponering av personbil								
1 bil	8147	2824	5322	447	1000	2622	1035	220
2 biler	3267	1813	1454	291	324	712	(89)	:
3 biler eller flere	530	195	335	107	(71)	154	:	:
Husholdningen disponerer ikke bil	3620	268	3352	190	405	957	1011	789
Avfallssortering (kildesortering)								
Husholdningen sorterer avfall, i alt	5499	2207	3292	331	544	1546	676	195
Papir ²	3007	1131	1876	(105)	307	891	443	130
Glass ²	3594	1468	2126	179	337	1043	456	111
Batterier ²	3734	1545	2190	229	366	1111	406	(78)
Maling, lakk, olje e.l. ²	809	402	407	:	(100)	190	(74)	:
Annet avfall ²	1198	322	876	(62)	(101)	456	172	(84)
Husholdningen sorterer ikke avfall	10064	2893	7172	703	1255	2899	1463	852

¹ I denne tabellen er barn (ugifte hjemmeboende) 18 år og over holdt utenfor ved grupperingen av husholdninger etter type. Husholdninger som har barn bare i alderen 18 år og over, er derfor regnet som husholdninger uten barn. ² Noen husholdninger sorterer flere typer avfall. Derfor blir summen av husholdninger etter avfallstype større enn tallet på husholdninger som sorterer avfall i alt.

 Tabell 24. Barn 0-17 år etter alder, familietype og mors/fars yrkesaktivitet i uka 27. oktober -
 2. november 1990

Alder	I alt	Ektepar med barn		Mor/far med barn		
		I alt	Av dette		I alt	Av dette med yrkesaktiv mor/far
			En av foreldrene yrkesaktiv	Begge foreldrene yrkesaktive		
Barn i alt ¹	8775	7444	2373	4749	1331	731
0 - 6 år	3306	2789	992	1619	517	(208)
7 - 12 år	2861	2438	787	1566	423	238
13 - 17 år	2608	2217	594	1564	391	285

¹ Barn 0-17 år i alt er ikke det samme som personer 0-17 i alt. Se tekstdelen, pkt. 4.1.

Tabell 25. Personer 67 år og over i privathusholdning. Alder, tallet på personer i husholdningen og indikatorer for boligstandard. 3. november 1990

	I alt	Aldersgruppering 1				Aldersgruppering 2			
		67 - 79 år		80 år og over		67 - 74 år		75 -79 år	
		Bor alene	Bor med flere	Bor alene	Bor med flere	Bor alene	Bor med flere	Bor alene	Bor med flere
I alt ¹	5771	1387	3098	741	544	867	2300	520	798
Hustype									
Frittliggende enebolig eller våningshus tilknyttet gårdsdrift	3659	795	2090	408	367	487	1490	308	600
Småhus	1334	328	673	(189)	(144)	(189)	539	(139)	(134)
Blokk, leiegård, forretningsbygg, bygg for felleshusholdning e.l.	791	249	288	(189)	:	(169)	(212)	:	:
Tallet på rom. Kjøkken									
1 - 2 rom	1346	398	491	318	(139)	(189)	366	(209)	(124)
Med kjøkken	1321	388	481	318	(135)	(179)	357	(209)	(124)
Uten kjøkken	:	:	:	:	:	:	:	:	:
3 - 4 rom	3107	805	1684	338	281	517	1248	288	436
5 rom eller flere	1330	(169)	876	(129)	(157)	(139)	627	:	249
Byggear									
- 1900	813	229	414	:	:	:	281	(129)	(133)
1901 - 1960	2769	586	1456	408	320	388	1022	(199)	434
1961 - 1990	2202	557	1180	288	(176)	358	938	(199)	242
Oppvarmingskilder									
Én kilde, i alt	2821	706	1374	467	274	398	1003	308	371
Sentralvarme, elektriske ovner, varmekabler e.l.	1859	517	826	348	(169)	298	620	(219)	(206)
Ovner for flytende brensel	432	:	(222)	:	:	:	(161)	:	:
Ovner for fast brensel	530	:	327	:	:	:	(222)	:	(105)
To eller flere kilder, i alt	2962	666	1676	318	302	447	1238	(219)	438
Sentralvarme og én eller flere andre kilder	(130)	:	:	:	:	:	:	:	:
Andre kombinasjoner	2832	636	1604	298	294	427	1186	(209)	418
Sanitærforhold									
Har både bad og WC	5449	1233	2938	736	542	716	2160	517	778
Har enten bad eller WC	(162)	:	:	:	:	:	:	:	:
Har verken bad eller WC	(173)	:	:	:	:	:	:	:	:
Etasjeplassering. Heis									
Boliger med beboelsesrom i én etasje i alt	3815	1034	1848	577	357	626	1361	408	486
1. etasje, kjelleretasje eller underetasje	2557	666	1324	338	229	417	1006	249	318
2. etasje eller høyere	1258	368	524	239	(128)	(209)	355	(159)	(169)
I hus med heis	:	:	:	:	:	:	:	:	:
I hus uten heis	1189	328	504	239	(118)	(179)	340	(149)	(164)
Boliger med beboelsesrom i flere etasjer	1968	338	1202	(209)	(220)	(219)	880	(119)	322
Plan i boligen									
Boliger med kjøkken, bad, WC og minst ett beboelsesrom på ett plan ...	4999	1123	2687	686	503	646	1961	477	726
Eie-/leieform									
Eies i alt	4637	1064	2611	517	446	646	1948	417	662
Privat	3525	765	2109	318	332	477	1580	288	530
Gjennom borettslag e.l.	1111	298	501	(199)	(113)	(169)	368	(129)	(133)
Leies	1147	308	440	268	(131)	(199)	293	(109)	(146)

¹ Se tekstdelen, pkt. 5.

Tabell 26. Folkemengde etter alder, kjønn og type bostedsstrøk/grunnkrets. 3. november 1990

	I alt	Alder										
		0-6	7-15	16-19	20-24	25-29	30-49	50-59	60-66	67-69	70-79	80-
Kommunen	38223	3306	4391	2293	2781	2508	10577	3659	2677	1302	3264	1465
Menn	18641	1689	2250	1142	1411	1260	5354	1789	1302	584	1363	497
Kvinner	19582	1617	2141	1151	1370	1248	5223	1870	1375	718	1901	968
Type bostedsstrøk og kjønn												
Tettsteder												
Tettbygde strøk	29647	2592	3353	1771	2184	1977	8259	2822	2050	996	2528	1115
Menn	14308	1327	1708	880	1089	985	4145	1358	969	440	1043	364
Kvinner	15339	1265	1645	891	1095	992	4114	1464	1081	556	1485	751
2541 Larvik	20594	1771	2167	1133	1522	1452	5620	1962	1514	747	1898	808
Menn	9836	916	1090	552	749	725	2842	931	690	330	762	249
Kvinner	10758	855	1077	581	773	727	2778	1031	824	417	1136	559
2551 Stavem	4542	358	513	285	370	269	1225	537	316	154	358	157
Menn	2257	181	274	146	195	135	590	264	173	63	168	68
Kvinner	2285	177	239	139	175	134	635	273	143	91	190	89
2661 Viksjord	672	55	74	45	48	37	188	51	37	15	59	63
Menn	306	29	34	19	26	23	89	23	20	6	22	15
Kvinner	366	26	40	26	22	14	99	28	17	9	37	48
2662 Lauve	661	79	114	39	39	38	218	51	34	13	22	14
Menn	333	33	62	23	22	16	111	26	20	7	9	4
Kvinner	328	46	52	16	17	22	107	25	14	6	13	10
2671 Nevlunghamn	587	60	74	62	32	20	185	45	20	20	48	21
Menn	287	28	35	41	10	8	98	21	12	9	17	8
Kvinner	300	32	39	21	22	12	87	24	8	11	31	13
2672 Helgeroa	859	70	122	87	57	33	264	81	50	14	63	18
Menn	437	38	73	43	31	17	131	44	23	4	29	4
Kvinner	422	32	49	44	26	16	133	37	27	10	34	14
2673 Kjøse	203	11	22	17	10	8	55	17	17	11	21	14
Menn	103	6	14	7	6	5	27	9	4	9	10	6
Kvinner	100	5	8	10	4	3	28	8	13	2	11	8
2682 Verningen	716	86	130	44	43	49	243	41	28	12	32	8
Menn	352	46	63	25	19	21	122	20	12	7	12	5
Kvinner	364	40	67	19	24	28	121	21	16	5	20	3
2683 Kvelde	813	102	137	59	63	71	261	37	34	10	27	12
Menn	397	50	63	24	31	35	135	20	15	5	14	5
Kvinner	416	52	74	35	32	36	126	17	19	5	13	7
Sprettbygde strøk	8355	691	1021	514	575	513	2260	822	605	294	720	340
Menn	4208	350	532	258	308	263	1172	423	323	138	313	128
Kvinner	4147	341	489	256	267	250	1088	399	282	156	407	212
Uoppgitt	221	23	17	8	22	18	58	15	22	12	16	10
Delområde, grunnkrets og kjønn												
01 Langestrand	942	74	74	53	73	73	265	73	60	38	101	58
Menn	422	36	35	20	37	34	135	37	24	16	37	11
Kvinner	520	38	39	33	36	39	130	36	36	22	64	47
0101 Langestrand øvre	469	41	37	27	43	33	134	40	32	21	43	18
Menn	221	22	17	13	22	17	68	22	14	7	17	2
Kvinner	248	19	20	14	21	16	66	18	18	14	26	16
0102 Langestrand nedre	473	33	37	26	30	40	131	33	28	17	58	40
Menn	201	14	18	7	15	17	67	15	10	9	20	9
Kvinner	272	19	19	19	15	23	64	18	18	8	38	31
02 Hovedbyen	2040	125	116	59	157	176	421	161	176	105	341	203
Menn	866	59	49	29	69	88	219	75	76	44	114	44
Kvinner	1174	66	67	30	88	88	202	86	100	61	227	159
0201 Bøkeli	417	37	19	10	39	54	84	30	38	17	55	34
Menn	195	18	11	4	19	29	43	15	17	9	19	11
Kvinner	222	19	8	6	20	25	41	15	21	8	36	23
0202 Bøkeskogen	210	12	17	3	16	21	37	21	11	7	38	27
Menn	90	2	8	2	6	12	19	8	6	3	16	8
Kvinner	120	10	9	1	10	9	18	13	5	4	22	19
0203 Sentrum	150	10	11	5	18	16	34	15	15	2	15	9
Menn	74	5	8	3	7	6	20	7	7	2	5	4
Kvinner	76	5	3	2	11	10	14	8	8	-	10	5
0204 Sentrum nord	413	15	19	5	28	29	71	33	45	29	94	45
Menn	157	4	6	2	12	14	38	15	22	7	29	8
Kvinner	256	11	13	3	16	15	33	18	23	22	65	37
0205 Herregården	404	20	21	17	26	23	99	25	40	30	78	25
Menn	172	11	8	6	13	13	51	11	15	11	27	6
Kvinner	232	9	13	11	13	10	48	14	25	19	51	19
0206 Øvre Jegersborg	446	31	29	19	30	33	96	37	27	20	61	63
Menn	178	19	8	12	12	14	48	19	9	12	18	7
Kvinner	268	12	21	7	18	19	48	18	18	8	43	56

Tabell 26 (forts.). Folkemengde etter alder, kjønn og type bostedsstrøk/grunnkrets. 3. november 1990

	I alt	Alder										
		0-6	7-15	16-19	20-24	25-29	30-49	50-59	60-66	67-69	70-79	80-
03 Torstrand	1884	153	153	65	152	126	486	157	159	74	241	118
Menn	892	80	75	39	79	69	258	72	73	30	81	36
Kvinner	992	73	78	26	73	57	228	85	86	44	160	82
0301 Tollerodden	278	11	16	9	30	18	67	21	22	11	40	33
Menn	124	7	11	5	15	9	37	10	11	2	11	6
Kvinner	154	4	5	4	15	9	30	11	11	9	29	27
0302 Farrishallen	222	14	21	6	20	15	59	19	12	13	28	15
Menn	103	7	10	4	10	10	31	9	6	5	8	3
Kvinner	119	7	11	2	10	5	28	10	6	8	20	12
0303 Torstrand nord	442	32	36	14	41	27	124	38	43	18	52	17
Menn	225	18	18	9	26	11	74	14	17	7	23	8
Kvinner	217	14	18	5	15	16	50	24	26	11	29	9
0304 Løkka	625	62	49	25	39	55	141	57	51	23	91	32
Menn	291	34	24	15	18	34	70	24	26	9	28	9
Kvinner	334	28	25	10	21	21	71	33	25	14	63	23
0305 Vestre Halsen	317	34	31	11	22	11	95	22	31	9	30	21
Menn	149	14	12	6	10	5	46	15	13	7	11	10
Kvinner	168	20	19	5	12	6	49	7	18	2	19	11
04 Byskogen	2284	112	151	104	148	146	451	247	283	143	390	109
Menn	1083	62	90	49	77	84	220	109	117	63	169	43
Kvinner	1201	50	61	55	71	62	231	138	166	80	221	66
0401 Mesterfjellet	486	26	32	16	36	36	86	40	42	30	98	44
Menn	232	16	20	9	15	21	46	19	14	10	46	16
Kvinner	254	10	12	7	21	15	40	21	28	20	52	28
0402 Byskogen vest	346	26	16	21	21	30	70	32	35	23	58	14
Menn	164	17	10	8	12	16	33	15	10	13	25	5
Kvinner	182	9	6	13	9	14	37	17	25	10	33	9
0403 Skrenten vest	304	21	18	12	24	21	59	20	31	20	62	16
Menn	150	11	9	6	15	10	32	10	13	9	26	9
Kvinner	154	10	9	6	9	11	27	10	18	11	36	7
0404 Byskogen nord	565	17	29	19	31	24	96	68	89	41	123	28
Menn	250	8	17	7	18	12	45	30	34	21	47	11
Kvinner	315	9	12	12	13	12	51	38	55	20	76	17
0405 Skrenten øst	298	13	27	20	19	17	73	46	48	13	20	2
Menn	147	5	17	11	10	11	33	20	25	6	8	1
Kvinner	151	8	10	9	9	6	40	26	23	7	12	1
0406 Byskogen øst	285	9	29	16	17	18	67	41	38	16	29	5
Menn	140	5	17	8	7	14	31	15	21	4	17	1
Kvinner	145	4	12	8	10	4	36	26	17	12	12	4
05 Tagtvedt	1064	129	141	75	102	133	329	66	36	12	34	7
Menn	511	68	79	34	46	63	152	29	17	4	15	4
Kvinner	553	61	62	41	56	70	177	37	19	8	19	3
0501 Svaleveien	97	1	12	11	8	4	28	15	3	4	7	4
Menn	45	-	6	6	3	2	12	7	3	-	4	2
Kvinner	52	1	6	5	5	2	16	8	-	4	3	2
0502 Tagtvedt vest	410	46	54	20	39	60	129	19	19	5	16	3
Menn	200	22	36	10	17	31	63	7	5	2	5	2
Kvinner	210	24	18	10	22	29	66	12	14	3	11	1
0503 Tagtvedt nord	262	35	31	25	28	34	82	18	5	2	2	-
Menn	125	22	14	12	12	15	37	8	3	1	1	-
Kvinner	137	13	17	13	16	19	45	10	2	1	1	-
0504 Tagtvedt sør	250	40	33	16	27	32	71	14	8	1	8	-
Menn	117	20	16	5	14	14	30	7	6	1	4	-
Kvinner	133	20	17	11	13	18	41	7	2	-	4	-
0505 Tagtvedt øst	45	7	11	3	-	3	19	-	1	-	1	-
Menn	24	4	7	1	-	1	10	-	-	-	1	-
Kvinner	21	3	4	2	-	2	9	-	1	-	-	-
06 Ø. Halsen	4733	496	531	293	343	342	1348	514	313	145	294	114
Menn	2343	251	272	149	174	161	688	262	145	75	131	35
Kvinner	2390	245	259	144	169	181	660	252	168	70	163	79
0601 Gon	124	8	4	12	17	5	41	26	3	2	4	2
Menn	69	5	2	6	11	2	19	19	1	2	2	-
Kvinner	55	3	2	6	6	3	22	7	2	-	2	2
0602 Rekkevik	517	42	31	35	37	27	109	108	69	23	29	7
Menn	265	26	17	20	16	15	55	50	33	12	18	3
Kvinner	252	16	14	15	21	12	54	58	36	11	11	4
0603 Drengsskogen	427	23	36	30	47	28	104	81	31	9	24	14
Menn	221	14	23	15	29	16	51	41	16	3	8	5
Kvinner	206	9	13	15	18	12	53	40	15	6	16	9
0604 Bergeskogen	424	25	33	26	37	22	87	94	35	21	33	11
Menn	211	13	15	13	19	13	44	45	19	12	15	3
Kvinner	213	12	18	13	18	9	43	49	16	9	18	8
0605 Nordlyløkka	701	59	57	34	38	49	167	63	65	35	87	47
Menn	326	26	29	15	15	22	85	33	26	19	42	14
Kvinner	375	33	28	19	23	27	82	30	39	16	45	33

Tabell 26 (forts.). Folkemengde etter alder, kjønn og type bostedsstrøk/grunnkrets. 3. november 1990

	I alt	Alder										
		0-6	7-15	16-19	20-24	25-29	30-49	50-59	60-66	67-69	70-79	80-
0606 Gloppe	680	48	66	43	64	52	167	76	49	30	62	23
Menn	308	21	27	17	32	29	78	40	21	14	21	8
Kvinner	372	27	39	26	32	23	89	36	28	16	41	15
0607 Grønneberg	1205	195	204	77	74	109	440	38	31	10	23	4
Menn	614	107	101	41	37	45	229	20	15	5	13	1
Kvinner	591	88	103	36	37	64	211	18	16	5	10	3
0608 Sjølyst	6	-	-	1	1	-	1	1	1	-	1	-
Menn	4	-	-	1	1	-	-	1	1	-	-	-
Kvinner	2	-	-	-	-	-	1	-	-	-	1	-
0609 Skurevemyra	214	45	49	7	4	18	89	-	-	-	2	-
Menn	104	15	27	6	3	6	47	-	-	-	-	-
Kvinner	110	30	22	1	1	12	42	-	-	-	2	-
0610 Dræng	322	37	41	25	16	22	107	18	18	12	21	5
Menn	166	16	25	15	9	9	59	9	7	8	9	-
Kvinner	156	21	16	10	7	13	48	9	11	4	12	5
0611 Kaupang	113	14	10	3	8	10	36	9	11	3	8	1
Menn	55	8	6	-	2	4	21	4	6	-	3	1
Kvinner	58	6	4	3	6	6	15	5	5	3	5	-
07 Tjødalyng	3725	346	485	234	249	232	1082	340	232	107	269	149
Menn	1865	175	246	121	138	118	552	178	131	49	111	46
Kvinner	1860	171	239	113	111	114	530	162	101	58	158	103
0701 Bjønnes	276	16	29	17	17	12	82	36	26	12	20	9
Menn	150	10	15	12	10	7	40	20	15	7	9	5
Kvinner	126	6	14	5	7	5	42	16	11	5	11	4
0702 Tjøllingvollen	594	54	72	47	43	43	177	49	36	13	47	13
Menn	288	27	35	20	25	27	85	22	19	5	20	3
Kvinner	306	27	37	27	18	16	92	27	17	8	27	10
0703 Gjerstad	258	18	29	7	12	7	55	18	21	11	26	54
Menn	101	9	11	1	4	5	27	7	10	5	9	13
Kvinner	157	9	18	6	8	2	28	11	11	6	17	41
0704 Lindhjem	276	22	29	24	23	13	75	22	18	15	28	7
Menn	154	12	18	17	13	7	42	11	9	8	15	2
Kvinner	122	10	11	7	10	6	33	11	9	7	13	5
0705 Skalleberg	241	16	29	14	28	17	69	18	14	6	20	10
Menn	122	8	13	7	17	7	36	9	9	2	8	6
Kvinner	119	8	16	7	11	10	33	9	5	4	12	4
0706 Løve	450	45	76	24	23	25	146	41	27	9	21	13
Menn	218	20	40	12	9	12	73	18	17	5	9	3
Kvinner	232	25	36	12	14	13	73	23	10	4	12	10
0707 Varild	385	46	66	24	28	22	122	33	19	5	12	8
Menn	202	19	36	16	16	9	63	21	11	3	4	4
Kvinner	183	27	30	8	12	13	59	12	8	2	8	4
0708 Hem	473	66	54	21	31	52	135	50	19	14	23	8
Menn	240	36	26	9	17	22	74	29	9	9	7	2
Kvinner	233	30	28	12	14	30	61	21	10	5	16	6
0709 Spetalen	351	30	49	24	18	15	95	35	23	14	37	11
Menn	180	16	26	12	12	8	46	22	14	4	17	3
Kvinner	171	14	23	12	6	7	49	13	9	10	20	8
0710 Kjerringvik	121	9	10	9	11	10	30	17	11	1	9	4
Menn	63	5	7	3	8	6	15	8	8	-	2	1
Kvinner	58	4	3	6	3	4	15	9	3	1	7	3
0711 Eftang	300	24	42	23	15	16	96	21	18	7	26	12
Menn	147	13	19	12	7	8	51	11	10	1	11	4
Kvinner	153	11	23	11	8	8	45	10	8	6	15	8
08 Nanset øst	3209	214	365	235	250	177	909	375	223	135	236	90
Menn	1550	113	179	121	131	98	437	177	98	60	98	38
Kvinner	1659	101	186	114	119	79	472	198	125	75	138	52
0801 Nanset øst 1	763	61	99	36	55	31	217	59	43	31	91	40
Menn	354	31	45	16	33	20	113	22	17	12	27	18
Kvinner	409	30	54	20	22	11	104	37	26	19	64	22
0802 Nanset øst 2	388	20	25	23	30	28	102	47	29	23	41	20
Menn	183	11	9	14	18	10	47	23	12	11	21	7
Kvinner	205	9	16	9	12	18	55	24	17	12	20	13
0803 Frostvet	870	60	132	90	60	33	298	80	60	25	28	4
Menn	443	34	69	52	32	18	143	36	27	14	17	1
Kvinner	427	26	63	38	28	15	155	44	33	11	11	3
0804 Hovland	183	16	11	6	11	19	35	15	18	18	24	10
Menn	68	8	6	2	6	8	14	5	4	7	4	4
Kvinner	115	8	5	4	5	11	21	10	14	11	20	6
0805 Hovland sentrum	895	51	91	72	82	51	234	166	66	32	37	13
Menn	441	27	44	31	38	30	106	88	36	12	23	6
Kvinner	454	24	47	41	44	21	128	78	30	20	14	7
0806 Hovlandbanen	73	4	6	6	5	7	13	6	7	4	13	2
Menn	34	2	5	4	-	4	6	2	2	3	5	1
Kvinner	39	2	1	2	5	3	7	4	5	1	8	1

Tabell 26 (forts.). Folkemengde etter alder, kjønn og type bostedsstrøk/grunnkrets. 3. november 1990

	I alt	Alder										
		0-6	7-15	16-19	20-24	25-29	30-49	50-59	60-66	67-69	70-79	80-
0807 Nordby	37	2	1	2	7	8	10	2	-	2	2	1
Menn	27	-	1	2	4	8	8	1	-	1	1	1
Kvinner	10	2	-	-	3	-	2	1	-	1	1	-
09 Nanset vest	3087	282	397	192	214	194	940	287	204	67	210	100
Menn	1525	156	200	94	91	100	491	129	112	29	90	33
Kvinner	1562	126	197	98	123	94	449	158	92	38	120	67
0901 Nanset vest 1	664	60	71	26	31	53	168	55	65	28	71	36
Menn	316	32	35	12	12	26	93	23	34	10	28	11
Kvinner	348	28	36	14	19	27	75	32	31	18	43	25
0902 Nanset vest 2	424	23	38	25	21	15	110	37	30	16	70	39
Menn	191	10	16	11	9	9	56	21	14	8	24	13
Kvinner	233	13	22	14	12	6	54	16	16	8	46	26
0903 Torstvet	29	3	-	3	14	3	1	1	3	-	1	-
Menn	14	3	-	3	4	1	-	-	2	-	1	-
Kvinner	15	-	-	-	10	2	1	1	1	-	-	-
0904 Hagalia	791	60	101	51	68	52	225	121	64	12	29	8
Menn	400	33	52	25	33	28	111	52	40	4	19	3
Kvinner	391	27	49	26	35	24	114	69	24	8	10	5
0905 Nordbyveien	325	35	54	26	26	18	133	13	8	4	7	1
Menn	164	19	28	14	9	8	72	4	5	2	3	-
Kvinner	161	16	26	12	17	10	61	9	3	2	4	1
0906 Nordbyåsen	490	66	93	36	34	29	196	25	5	1	4	1
Menn	240	35	44	12	15	15	101	13	2	1	1	1
Kvinner	250	31	49	24	19	14	95	12	3	-	3	-
0907 Kverken	171	21	20	11	4	12	57	17	11	1	11	6
Menn	91	14	11	7	1	6	33	7	4	1	4	3
Kvinner	80	7	9	4	3	6	24	10	7	-	7	3
0908 Gopledal	13	1	1	1	2	-	3	-	1	2	2	-
Menn	8	1	1	1	1	-	1	-	1	1	1	-
Kvinner	5	-	-	-	1	-	2	-	-	1	1	-
0909 Danmark	77	5	8	6	5	6	21	8	9	2	4	3
Menn	48	4	7	5	3	5	11	3	5	1	3	1
Kvinner	29	1	1	1	2	1	10	5	4	1	1	2
0910 Vestmarka	66	5	9	4	6	2	18	8	3	1	8	2
Menn	34	4	5	1	4	-	9	4	1	1	5	-
Kvinner	32	1	4	3	2	2	9	4	2	-	3	2
0911 Bjerke	37	3	2	3	3	4	8	2	5	-	3	4
Menn	19	1	1	3	-	2	4	2	4	-	1	1
Kvinner	18	2	1	-	3	2	4	-	1	-	2	3
10 Hedrum øst	1966	194	283	106	130	114	595	156	124	60	155	49
Menn	973	106	148	46	62	52	307	78	62	25	71	16
Kvinner	993	88	135	60	68	62	288	78	62	35	84	33
1001 Bommestad	63	10	9	3	6	1	22	2	3	1	5	1
Menn	32	6	4	3	2	-	12	1	1	1	2	-
Kvinner	31	4	5	-	4	1	10	1	2	-	3	1
1002 Ødegården	205	38	48	9	5	17	76	6	5	-	1	-
Menn	100	22	19	7	1	7	39	2	3	-	-	-
Kvinner	105	16	29	2	4	10	37	4	2	-	1	-
1003 Vermingen	477	47	73	33	33	33	152	37	21	11	29	8
Menn	234	24	39	16	16	15	75	18	9	6	11	5
Kvinner	243	23	34	17	17	18	77	19	12	5	18	3
1004 Rødbøl	430	39	57	24	26	20	115	43	34	19	42	11
Menn	211	20	31	5	13	11	60	20	17	9	19	6
Kvinner	219	19	26	19	13	9	55	23	17	10	23	5
1005 Seierstad	161	13	24	5	9	6	48	10	14	9	14	9
Menn	83	7	15	2	6	2	28	6	5	4	7	1
Kvinner	78	6	9	3	3	4	20	4	9	5	7	8
1006 Hagtvet	126	5	14	3	12	6	37	13	14	4	12	6
Menn	60	1	8	2	6	2	17	5	8	2	8	1
Kvinner	66	4	6	1	6	4	20	8	6	2	4	5
1007 Holt	179	12	23	10	20	10	54	16	8	4	19	3
Menn	93	7	13	5	11	4	30	11	5	-	7	-
Kvinner	86	5	10	5	9	6	24	5	3	4	12	3
1008 Melø	131	6	13	7	7	9	28	16	11	7	20	7
Menn	67	3	7	3	2	7	13	11	6	2	10	3
Kvinner	64	3	6	4	5	2	15	5	5	5	10	4
1009 Tutvet	194	24	22	12	12	12	63	13	14	5	13	4
Menn	93	16	12	3	5	4	33	4	8	1	7	-
Kvinner	101	8	10	9	7	8	30	9	6	4	6	4
11 Kvelde	1623	156	244	114	125	107	467	119	97	34	117	43
Menn	801	77	114	50	66	56	237	63	46	19	49	24
Kvinner	822	79	130	64	59	51	230	56	51	15	68	19
1101 Lysebo	68	5	12	1	4	1	17	6	1	2	13	6
Menn	36	2	7	1	3	-	9	3	-	1	6	4
Kvinner	32	3	5	-	1	1	8	3	1	1	7	2

Tabell 26 (forts.). Folkemengde etter alder, kjønn og type bostedsstrøk/grunnkrets. 3. november 1990

	I alt	Alder										
		0-6	7-15	16-19	20-24	25-29	30-49	50-59	60-66	67-69	70-79	80-
1102 Bonnegolt	24	-	3	1	3	2	4	3	3	-	4	1
Menn	12	-	-	-	2	1	3	2	1	-	2	1
Kvinner	12	-	3	1	1	1	1	1	2	-	2	-
1103 Gjønnnes	29	2	1	5	5	2	8	1	3	2	-	-
Menn	17	-	1	2	4	2	3	1	2	2	-	-
Kvinner	12	2	-	3	1	-	5	-	1	-	-	-
1104 Gjøne	208	5	27	15	20	7	51	23	25	5	21	9
Menn	104	3	9	6	12	5	25	13	11	3	11	6
Kvinner	104	2	18	9	8	2	26	10	14	2	10	3
1105 Nordkvelde	136	14	19	6	5	8	34	12	16	6	9	7
Menn	69	8	11	3	2	4	17	5	10	3	2	4
Kvinner	67	6	8	3	3	4	17	7	6	3	7	3
1106 Kvelde sentrum	846	110	142	61	61	75	272	40	30	12	31	12
Menn	413	57	65	25	29	38	140	20	15	6	14	4
Kvinner	433	53	77	36	32	37	132	20	15	6	17	8
1107 Nes	310	20	40	25	27	12	81	34	19	7	38	7
Menn	149	7	21	13	14	6	40	19	7	4	13	5
Kvinner	161	13	19	12	13	6	41	15	12	3	25	2
1108 Nordkveldemoen	2	-	-	-	-	-	-	-	-	-	1	1
Menn	1	-	-	-	-	-	-	-	-	-	1	-
Kvinner	1	-	-	-	-	-	-	-	-	-	-	1
12 Hvarnes	606	51	77	32	40	50	157	56	35	23	47	38
Menn	308	26	41	13	21	28	81	30	19	12	21	16
Kvinner	298	25	36	19	19	22	76	26	16	11	26	22
1201 Rimstad	62	6	2	2	5	7	8	9	5	4	9	5
Menn	29	2	-	1	1	5	4	4	4	2	4	2
Kvinner	33	4	2	1	4	2	4	5	1	2	5	3
1202 Odberg	116	4	18	10	7	7	31	7	5	6	11	10
Menn	61	3	13	5	4	3	15	3	1	5	5	4
Kvinner	55	1	5	5	3	4	16	4	4	1	6	6
1203 Hellenes	43	3	2	3	2	1	13	6	1	3	5	4
Menn	20	-	2	1	1	-	8	3	1	-	2	2
Kvinner	23	3	-	2	1	1	5	3	-	3	3	2
1204 Haugen	231	28	35	9	12	27	59	17	14	6	14	10
Menn	114	15	16	2	5	16	31	9	7	3	7	3
Kvinner	117	13	19	7	7	11	28	8	7	3	7	7
1205 Bårnes	154	10	20	8	14	8	46	17	10	4	8	9
Menn	84	6	10	4	10	4	23	11	6	2	3	5
Kvinner	70	4	10	4	4	4	23	6	4	2	5	4
13 Stavern	2707	204	271	146	204	174	653	333	226	112	261	123
Menn	1327	106	136	74	110	88	310	156	120	46	128	53
Kvinner	1380	98	135	72	94	86	343	177	106	66	133	70
1302 Auserød	549	52	49	18	34	42	107	61	60	26	70	30
Menn	265	27	29	9	14	22	54	32	34	11	22	11
Kvinner	284	25	20	9	20	20	53	29	26	15	48	19
1303 Fjerdingsgen	415	28	43	24	29	22	105	45	23	17	41	38
Menn	186	12	19	14	19	9	49	20	13	4	19	8
Kvinner	229	16	24	10	10	13	56	25	10	13	22	30
1304 Nordre bydel	414	50	46	22	29	31	122	36	25	13	33	7
Menn	203	26	20	11	15	16	61	14	13	5	19	3
Kvinner	211	24	26	11	14	15	61	22	12	8	14	4
1305 Østre bydel med øyene	282	6	11	8	21	13	42	21	29	28	70	33
Menn	155	5	4	4	16	4	22	9	12	14	42	23
Kvinner	127	1	7	4	5	9	20	12	17	14	28	10
1306 Varden	513	24	45	25	42	21	110	106	65	25	37	13
Menn	263	14	30	15	24	12	51	47	34	10	19	7
Kvinner	250	10	15	10	18	9	59	59	31	15	18	6
1307 Torsrød	534	44	77	49	49	45	167	64	24	3	10	2
Menn	255	22	34	21	22	25	73	34	14	2	7	1
Kvinner	279	22	43	28	27	20	94	30	10	1	3	1
14 Brunlanes vestre	2738	231	369	223	161	141	786	261	170	74	218	104
Menn	1377	111	201	124	84	72	404	132	88	33	95	33
Kvinner	1361	120	168	99	77	69	382	129	82	41	123	71
1401 Arøya	33	4	6	1	2	1	9	4	2	-	4	-
Menn	17	1	2	1	1	1	5	3	1	-	2	-
Kvinner	16	3	4	-	1	-	4	1	1	-	2	-
1402 Nevlunghamn	642	64	77	68	35	26	192	56	25	21	54	24
Menn	314	30	37	43	13	11	102	26	14	9	20	9
Kvinner	328	34	40	25	22	15	90	30	11	12	34	15
1403 Helgeroa	995	77	149	94	64	36	313	88	56	20	72	26
Menn	506	41	89	47	36	18	156	48	26	7	31	7
Kvinner	489	36	60	47	28	18	157	40	30	13	41	19
1404 Tvedalen	186	10	24	15	10	10	52	27	11	4	14	9
Menn	89	4	10	6	6	5	25	13	7	2	8	3
Kvinner	97	6	14	9	4	5	27	14	4	2	6	6

Tabell 26 (forts.). Folkemengde etter alder, kjønn og type bostedsstrøk/grunnkrets. 3. november 1990

	I alt	Alder										
		0-6	7-15	16-19	20-24	25-29	30-49	50-59	60-66	67-69	70-79	80-
1405 Halle vest	119	13	12	6	11	9	31	11	15	3	6	2
Menn	63	8	7	5	6	4	16	4	8	2	3	-
Kvinner	56	5	5	1	5	5	15	7	7	1	3	2
1406 Halle øst	162	20	15	5	6	14	37	16	19	10	10	10
Menn	76	6	11	2	2	6	19	8	10	4	4	4
Kvinner	86	14	4	3	4	8	18	8	9	6	6	6
1407 Manvik	64	4	5	4	3	8	12	12	4	4	4	4
Menn	38	3	3	3	2	6	6	8	1	2	3	1
Kvinner	26	1	2	1	1	2	6	4	3	2	1	3
1408 Anvik	208	16	26	14	15	23	54	17	15	4	15	9
Menn	108	5	17	8	8	11	30	6	8	3	9	3
Kvinner	100	11	9	6	7	12	24	11	7	1	6	6
1409 Eidsten	181	11	25	9	12	10	42	22	10	5	23	12
Menn	94	6	13	5	8	8	21	13	5	2	10	3
Kvinner	87	5	12	4	4	2	21	9	5	3	13	9
1410 Holhjem	148	12	30	7	3	4	44	8	13	3	16	8
Menn	72	7	12	4	2	2	24	3	8	2	5	3
Kvinner	76	5	18	3	1	2	20	5	5	1	11	5
15 Brunlanes nordre	1877	204	289	118	118	109	606	132	100	53	109	39
Menn	908	103	138	53	63	42	314	65	43	28	46	13
Kvinner	969	101	151	65	55	67	292	67	57	25	63	26
1501 Hobek	57	2	7	7	4	3	14	8	2	2	4	4
Menn	28	2	3	3	3	1	8	3	-	2	-	3
Kvinner	29	-	4	4	1	2	6	5	2	-	4	1
1502 Farriseidet	1525	185	252	86	96	93	512	97	68	38	79	19
Menn	737	93	118	40	52	36	264	49	31	17	34	3
Kvinner	788	92	134	46	44	57	248	48	37	21	45	16
1503 Sky	34	1	4	5	3	2	12	4	2	-	1	-
Menn	15	1	1	2	1	-	7	1	2	-	-	-
Kvinner	19	-	3	3	2	2	5	3	-	-	1	-
1504 Kroken	212	11	22	17	10	8	56	19	20	12	22	15
Menn	108	6	14	7	6	5	27	10	6	9	11	7
Kvinner	104	5	8	10	4	3	29	9	14	3	11	8
1505 Omsland	49	5	4	3	5	3	12	4	8	1	3	1
Menn	20	1	2	1	1	-	8	2	4	-	1	-
Kvinner	29	4	2	2	4	3	4	2	4	1	2	1
16 Brunlanes østre	3517	312	428	236	293	196	1024	367	217	108	225	111
Menn	1765	148	237	122	149	95	512	189	121	45	100	47
Kvinner	1752	164	191	114	144	101	512	178	96	63	125	64
1601 Tanum	268	29	26	18	19	15	69	37	17	8	20	10
Menn	140	18	16	9	7	8	34	18	12	3	10	5
Kvinner	128	11	10	9	12	7	35	19	5	5	10	5
1602 Tenvik/Rødberg	520	52	61	28	39	34	147	51	52	20	29	7
Menn	267	23	38	13	20	14	75	27	25	11	17	4
Kvinner	253	29	23	15	19	20	72	24	27	9	12	3
1603 Agnes/Brunla	775	59	112	54	62	37	246	76	32	28	53	16
Menn	389	29	54	29	33	19	125	37	22	9	24	8
Kvinner	386	30	58	25	29	18	121	39	10	19	29	8
1604 Torsrød	207	34	25	10	21	21	76	15	3	-	2	-
Menn	107	18	14	7	11	8	40	7	2	-	-	-
Kvinner	100	16	11	3	10	13	36	8	1	-	2	-
1605 Solstad	989	70	130	74	87	45	293	114	66	23	58	29
Menn	498	31	79	39	38	23	145	63	37	10	22	11
Kvinner	491	39	51	35	49	22	148	51	29	13	36	18
1606 Grevle/Enigheten	241	19	32	21	13	15	59	20	8	8	21	25
Menn	108	10	14	8	11	6	25	10	2	5	10	7
Kvinner	133	9	18	13	2	9	34	10	6	3	11	18
1607 Raugland/Røvika	93	6	3	2	15	4	23	14	9	4	9	4
Menn	47	1	2	1	10	2	10	7	6	1	4	3
Kvinner	46	5	1	1	5	2	13	7	3	3	5	1
1608 Nalum	261	29	25	19	26	15	70	26	18	10	13	10
Menn	125	11	11	10	14	8	35	14	9	5	5	3
Kvinner	136	18	14	9	12	7	35	12	9	5	8	7
1609 Hvatum/Linnom	163	14	14	10	11	10	41	14	12	7	20	10
Menn	84	7	9	6	5	7	23	6	6	1	8	6
Kvinner	79	7	5	4	6	3	18	8	6	6	12	4
Uppgitt	221	23	17	8	22	18	58	15	22	12	16	10

Tabell 27.1. Yrkesaktive 16 år og over, etter næring, kjønn og type bostedsstrøk/delområde. 3. november 1989 - 2. november 1990

	I alt	Jordbruk, skogbruk, fiske og fangst	Oljeutvinning og bergverksdrift	Industri	Kraft- og vannforsyning	Bygge- og anleggsvirksomhet	Varehandel, hotell- og restaurantvirksomhet	Transport, lagring, post- og telekommunikasjoner	Bank-, finans- og forsikringsvirksomhet, eiendomsdrift og forretningsmessig tjenesteyting	Offentlig, sosial og privat tjenesteyting
Kommunen ¹	18104	903	392	3790	140	1379	3622	1270	950	5656
Menn	10175	593	378	2897	120	1240	1556	874	549	1968
Kvinner	7929	310	:	893	:	139	2066	396	401	3688
Type bostedsstrøk og kjønn										
Tettsteder										
Tettbygde strøk	14125	255	304	3094	:	1045	2986	884	787	4677
Menn	7903	(156)	283	2423	:	931	1385	645	437	1568
Kvinner	6222	:	:	671	:	(114)	1601	239	350	3109
2541 Larvik	9654	(113)	(200)	2212	:	698	2000	634	585	3128
Menn	5341	:	(179)	1691	:	604	961	469	318	970
Kvinner	4314	:	:	521	:	:	1039	(165)	267	2158
2551 Stavern	2283	:	:	425	:	(165)	558	(116)	(105)	846
Menn	1283	:	:	368	:	(165)	224	:	:	364
Kvinner	999	:	:	:	:	:	334	:	:	483
2661 Viksjord	224	:	:	:	:	:	:	:	:	:
Menn	(123)	:	:	:	:	:	:	:	:	:
Kvinner	(101)	:	:	:	:	:	:	:	:	:
2662 Lauve	331	:	:	:	:	:	:	:	:	(122)
Menn	(164)	:	:	:	:	:	:	:	:	:
Kvinner	(167)	:	:	:	:	:	:	:	:	:
2671 Nevlunghamn	313	:	:	:	:	:	:	:	:	:
Menn	(212)	:	:	:	:	:	:	:	:	:
Kvinner	(102)	:	:	:	:	:	:	:	:	:
2672 Helgeroa	434	:	:	:	:	:	:	:	:	(176)
Menn	293	:	:	:	:	:	:	:	:	:
Kvinner	(141)	:	:	:	:	:	:	:	:	:
2673 Kjose	:	:	:	:	:	:	:	:	:	:
Menn	:	:	:	:	:	:	:	:	:	:
Kvinner	:	:	:	:	:	:	:	:	:	:
2682 Vervingen	317	:	:	:	:	:	:	:	:	(102)
Menn	(163)	:	:	:	:	:	:	:	:	:
Kvinner	(155)	:	:	:	:	:	:	:	:	:
2683 Kvelde	472	:	:	(125)	:	:	(110)	:	:	(119)
Menn	288	:	:	(104)	:	:	:	:	:	:
Kvinner	(184)	:	:	:	:	:	:	:	:	:
Sprettbygde strøk	3874	647	:	584	:	359	773	315	(151)	925
Menn	2209	412	:	491	:	339	259	236	:	285
Kvinner	1665	235	:	:	:	:	514	:	:	640
Uoppgitt	(104)	:	:	:	:	:	:	:	:	:
Delområde og kjønn										
01 Langestrand	462	:	:	:	:	:	:	:	:	(172)
Menn	246	:	:	:	:	:	:	:	:	:
Kvinner	(215)	:	:	:	:	:	:	:	:	(124)
02 Hovedbyen	755	:	:	(170)	:	:	(184)	:	:	243
Menn	435	:	:	(120)	:	:	:	:	:	:
Kvinner	320	:	:	:	:	:	(119)	:	:	(142)
03 Torstrand	761	:	:	(161)	:	:	(172)	:	:	259
Menn	433	:	:	(119)	:	:	(102)	:	:	:
Kvinner	328	:	:	:	:	:	:	:	:	(174)
04 Byskogen	912	:	:	(213)	:	:	(187)	:	:	286
Menn	567	:	:	(204)	:	:	:	:	:	(102)
Kvinner	346	:	:	:	:	:	(133)	:	:	(184)
05 Tagtvedt	522	:	:	(126)	:	:	:	:	:	(164)
Menn	(203)	:	:	:	:	:	:	:	:	:
Kvinner	319	:	:	:	:	:	:	:	:	(154)
06 Ø. Halsen	2319	:	:	637	:	(162)	404	(202)	(119)	684
Menn	1352	:	:	453	:	(140)	(195)	(139)	:	267
Kvinner	967	:	:	(184)	:	:	(209)	:	:	417
07 Tjodalyng	1710	(144)	:	280	:	(135)	403	(107)	:	509
Menn	902	(106)	:	229	:	(104)	(135)	:	:	(150)
Kvinner	808	:	:	:	:	:	268	:	:	359

¹ Se tekstdelen, pkt. 5.

Tabell 27.1 (forts.). Yrkesaktive 16 år og over, etter næring, kjønn og type bostedsstrøk/delområde.
 3. november 1989 - 2. november 1990

	I alt	Jord- bruk, skog- bruk, fiske og fangst	Oljeut- vinning og berg- verks- drift	Industri	Kraft- og vann- for- syning	Bygge- og anleggs- virksom- het	Vare- handel, hotell- og restau- rant- virk- somhet	Transport, lagring, post- og telekom- munika- sjoner	Bank-, finans- og forsikrings- virksomhet, eiendoms- drift og forretnings- messig tjeneste- tjening	Offent- lig, sosial og privat tjenest- tjening
08 Nanset øst	1675	:	:	366	:	(130)	417	:	:	503
Menn	923	:	:	283	:	(109)	(186)	:	:	(167)
Kvinner	752	:	:	:	:	:	230	:	:	336
09 Nanset vest	1558	:	:	348	:	(140)	349	(131)	:	464
Menn	903	:	:	278	:	(109)	(206)	(121)	:	(105)
Kvinner	655	:	:	:	:	:	(143)	:	:	358
10 Hedrum øst	981	(119)	:	(162)	:	:	246	:	:	250
Menn	495	:	:	(132)	:	:	:	:	:	:
Kvinner	486	:	:	:	:	:	(161)	:	:	(216)
11 Kvelde	784	:	:	(150)	:	:	(148)	:	:	225
Menn	481	:	:	(130)	:	:	:	:	:	:
Kvinner	303	:	:	:	:	:	:	:	:	(151)
12 Hvarnes	264	:	:	:	:	:	:	:	:	:
Menn	(173)	:	:	:	:	:	:	:	:	:
Kvinner	:	:	:	:	:	:	:	:	:	:
13 Stavern	1341	:	:	225	:	:	305	:	:	565
Menn	687	:	:	(178)	:	:	(103)	:	:	(222)
Kvinner	655	:	:	:	:	:	(202)	:	:	343
14 Brunlanes vestre	1300	(139)	:	(198)	:	(105)	(199)	(134)	:	382
Menn	813	(108)	:	(177)	:	:	:	:	:	(142)
Kvinner	487	:	:	:	:	:	(103)	:	:	240
15 Brunlanes nordre	925	:	:	(185)	:	:	(140)	:	:	353
Menn	444	:	:	(133)	:	:	:	:	:	:
Kvinner	481	:	:	:	:	:	:	:	:	267
16 Brunlanes østre	1731	(168)	:	351	:	(128)	408	(105)	:	492
Menn	1055	:	:	320	:	(128)	(197)	:	:	(221)
Kvinner	675	:	:	:	:	:	(212)	:	:	271
Uoppgitt	(104)	:	:	:	:	:	:	:	:	:

Tabell 27.2. Yrkesaktive 16 år og over, etter næring, kjønn og type bostedsstrøk/grunnkrets. 3. november 1989 - 2. november 1990

	I alt	Primær	Sekundær	Tertiær		
				I alt	Off., sosial og privat tjenesteyting	Andre tertiær-næringer
Kommunen ¹	18104	903	5701	11498	5656	5842
Menn	10175	593	4635	4947	1968	2979
Kvinner	7929	310	1066	6551	3688	2863
Type bostedsstrøk og kjønn						
Tettsteder						
Tettbygde strøk	14125	255	4537	9334	4677	4657
Menn	7903	(156)	3712	4036	1568	2468
Kvinner	6222	:	825	5298	3109	2189
2541 Larvik	9654	(113)	3194	6348	3128	3220
Menn	5341	:	2548	2718	970	1748
Kvinner	4314	:	646	3630	2158	1472
2551 Stavern	2283	:	610	1625	846	779
Menn	1283	:	552	705	364	341
Kvinner	999	:	:	921	483	438
2661 Viksjord	224	:	:	(157)	:	:
Menn	(123)	:	:	:	:	:
Kvinner	(101)	:	:	:	:	:
2662 Lauve	331	:	(114)	(209)	(122)	:
Menn	(164)	:	:	:	:	:
Kvinner	(167)	:	:	(146)	:	:
2671 Nevlunghamn	313	:	:	(194)	:	(106)
Menn	(212)	:	:	(102)	:	:
Kvinner	(102)	:	:	:	:	:
2672 Helgeroa	434	:	(141)	293	(176)	(117)
Menn	293	:	(131)	(162)	:	:
Kvinner	(141)	:	:	(131)	:	:
2673 Kjøse	:	:	:	:	:	:
Menn	:	:	:	:	:	:
Kvinner	:	:	:	:	:	:
2682 Verningen	317	:	(115)	(182)	(102)	:
Menn	(163)	:	(105)	:	:	:
Kvinner	(155)	:	:	(124)	:	:
2683 Kvelde	472	:	(174)	288	(119)	(169)
Menn	288	:	(153)	(124)	:	:
Kvinner	(184)	:	:	(163)	:	:
Spredtbygde strøk	3874	647	1063	2164	925	1239
Menn	2209	412	938	858	285	573
Kvinner	1665	235	(124)	1306	640	666
Uoppgitt	(104)	:	:	:	:	:
Delområde, grunnkrets og kjønn						
01 Langestrand	462	:	(124)	328	(172)	(156)
Menn	246	:	(104)	(143)	:	:
Kvinner	(215)	:	:	(185)	(124)	:
0101 Langestrand øvre	225	:	:	(119)	:	:
Menn	(143)	:	:	:	:	:
Kvinner	:	:	:	:	:	:
0102 Langestrand nedre	237	:	:	(208)	:	(117)
Menn	(103)	:	:	:	:	:
Kvinner	(134)	:	:	(134)	:	:
02 Hovedbyen	755	:	(219)	536	243	293
Menn	435	:	(169)	266	:	(166)
Kvinner	320	:	:	270	(142)	(127)
0201 Bøkølia	224	:	:	(145)	:	:
Menn	(152)	:	:	:	:	:
Kvinner	:	:	:	:	:	:
0202 Bøkeskogen	(108)	:	:	:	:	:
Menn	:	:	:	:	:	:
Kvinner	:	:	:	:	:	:
0203 Sentrum	:	:	:	:	:	:
Menn	:	:	:	:	:	:
Kvinner	:	:	:	:	:	:
0204 Sentrum nord	:	:	:	:	:	:
Menn	:	:	:	:	:	:
Kvinner	:	:	:	:	:	:
0205 Herregården	(151)	:	:	(106)	:	:
Menn	:	:	:	:	:	:
Kvinner	:	:	:	:	:	:

¹ Se tekstdelen, pkt. 5.

Tabell 27.2 (forts.). Yrkesaktive 16 år og over, etter næring, kjønn og type bostedsstrøk/grunnkrets.
 3. november 1989 - 2. november 1990

	I alt	Primær	Sekundær	Tertiær		
				I alt	Off., sosial og privat tjenesteyting	Andre tertiær-næringer
0206 Øvre Jegersborg	(149)	:	:	(101)	:	:
Menn	:	:	:	:	:	:
Kvinner	:	:	:	:	:	:
03 Torstrand	761	:	251	509	259	250
Menn	433	:	(209)	(223)	:	(138)
Kvinner	328	:	:	286	(174)	(111)
0301 Tollerodden	:	:	:	:	:	:
Menn	:	:	:	:	:	:
Kvinner	:	:	:	:	:	:
0302 Farrishallen	:	:	:	:	:	:
Menn	:	:	:	:	:	:
Kvinner	:	:	:	:	:	:
0303 Torstrand nord	(201)	:	:	(105)	:	:
Menn	(149)	:	:	:	:	:
Kvinner	:	:	:	:	:	:
0304 Løkka	277	:	(101)	(176)	(109)	:
Menn	(165)	:	:	:	:	:
Kvinner	(112)	:	:	(102)	:	:
0305 Vestre Halsen	(127)	:	:	:	:	:
Menn	:	:	:	:	:	:
Kvinner	:	:	:	:	:	:
04 Byskogen	912	:	317	585	286	300
Menn	567	:	308	249	(102)	(147)
Kvinner	346	:	:	337	(184)	(153)
0401 Mesterfjellet	(218)	:	:	(134)	:	:
Menn	(128)	:	:	:	:	:
Kvinner	:	:	:	:	:	:
0402 Byskogen vest	(124)	:	:	:	:	:
Menn	(104)	:	:	:	:	:
Kvinner	:	:	:	:	:	:
0403 Skrenten vest	:	:	:	:	:	:
Menn	:	:	:	:	:	:
Kvinner	:	:	:	:	:	:
0404 Byskogen nord	(131)	:	:	(105)	:	:
Menn	:	:	:	:	:	:
Kvinner	:	:	:	:	:	:
0405 Skrenten øst	(208)	:	:	(145)	:	:
Menn	(128)	:	:	:	:	:
Kvinner	:	:	:	:	:	:
0406 Byskogen øst	(134)	:	:	:	:	:
Menn	(104)	:	:	:	:	:
Kvinner	:	:	:	:	:	:
05 Tagtvedt	522	:	(177)	345	(164)	(182)
Menn	(203)	:	(116)	:	:	:
Kvinner	319	:	:	258	(154)	(104)
0501 Svaleveien	:	:	:	:	:	:
Menn	:	:	:	:	:	:
Kvinner	:	:	:	:	:	:
0502 Tagtvedt vest	(190)	:	:	(112)	:	:
Menn	:	:	:	:	:	:
Kvinner	(103)	:	:	:	:	:
0503 Tagtvedt nord	(139)	:	:	:	:	:
Menn	:	:	:	:	:	:
Kvinner	:	:	:	:	:	:
0504 Tagtvedt sør	(104)	:	:	:	:	:
Menn	:	:	:	:	:	:
Kvinner	:	:	:	:	:	:
0505 Tagtvedt øst	:	:	:	:	:	:
Menn	:	:	:	:	:	:
Kvinner	:	:	:	:	:	:
06 Ø. Halsen	2319	:	864	1408	684	725
Menn	1352	:	648	668	267	401
Kvinner	967	:	(216)	740	417	323
0601 Gon	:	:	:	:	:	:
Menn	:	:	:	:	:	:
Kvinner	:	:	:	:	:	:
0602 Rekkevik	284	:	(110)	(174)	:	:
Menn	(135)	:	:	:	:	:
Kvinner	(148)	:	:	(110)	:	:
0603 Drengsskogen	286	:	:	(219)	(133)	:
Menn	(196)	:	:	(140)	:	:
Kvinner	:	:	:	:	:	:

Tabell 27.2 (forts.). Yrkesaktive 16 år og over, etter næring, kjønn og type bostedsstrøk/grunnkrets.
3. november 1989 - 2. november 1990

	I alt	Primær	Sekundær	Tertiær		
				I alt	Off., sosial og privat tjenesteyting	Andre tertiær-næringer
0604 Bergeskogen	(219)	:	:	(153)	:	:
Menn	(110)	:	:	:	:	:
Kvinner	(110)	:	:	:	:	:
0605 Nordlyløkka	274	:	(124)	(141)	:	:
Menn	(129)	:	:	:	:	:
Kvinner	(145)	:	:	(103)	:	:
0606 Gløppe	308	:	(154)	(147)	:	:
Menn	(185)	:	(123)	:	:	:
Kvinner	(123)	:	:	:	:	:
0607 Grønneberg	595	:	(200)	395	(219)	(176)
Menn	346	:	(157)	(189)	:	(113)
Kvinner	249	:	:	(206)	(144)	:
0608 Sjølyst	:	:	:	:	:	:
Menn	:	:	:	:	:	:
Kvinner	:	:	:	:	:	:
0609 Skurevemyra	:	:	:	:	:	:
Menn	:	:	:	:	:	:
Kvinner	:	:	:	:	:	:
0610 Dreng	(189)	:	:	(101)	:	:
Menn	(138)	:	:	:	:	:
Kvinner	:	:	:	:	:	:
0611 Kaupang	:	:	:	:	:	:
Menn	:	:	:	:	:	:
Kvinner	:	:	:	:	:	:
07 Tjodalyng	1710	(144)	458	1108	509	599
Menn	902	(106)	376	421	(150)	270
Kvinner	808	:	:	688	359	329
0701 Bjønnes	(135)	:	:	(108)	:	:
Menn	:	:	:	:	:	:
Kvinner	:	:	:	:	:	:
0702 Tjøllingvollen	(198)	:	:	(140)	:	:
Menn	(106)	:	:	:	:	:
Kvinner	:	:	:	:	:	:
0703 Gjerstad	:	:	:	:	:	:
Menn	:	:	:	:	:	:
Kvinner	:	:	:	:	:	:
0704 Lindhjem	(136)	:	:	:	:	:
Menn	:	:	:	:	:	:
Kvinner	:	:	:	:	:	:
0705 Skalleberg	(204)	:	:	(139)	:	:
Menn	:	:	:	:	:	:
Kvinner	(122)	:	:	:	:	:
0706 Løve	(203)	:	:	(146)	:	:
Menn	:	:	:	:	:	:
Kvinner	(103)	:	:	:	:	:
0707 Varild	(196)	:	:	(123)	:	:
Menn	:	:	:	:	:	:
Kvinner	(124)	:	:	(113)	:	:
0708 Hem	276	:	:	(159)	:	:
Menn	(151)	:	:	:	:	:
Kvinner	(124)	:	:	(104)	:	:
0709 Spetalen	(151)	:	:	:	:	:
Menn	:	:	:	:	:	:
Kvinner	:	:	:	:	:	:
0710 Kjerringvik	:	:	:	:	:	:
Menn	:	:	:	:	:	:
Kvinner	:	:	:	:	:	:
0711 Eftang	:	:	:	:	:	:
Menn	:	:	:	:	:	:
Kvinner	:	:	:	:	:	:
08 Nanset øst	1675	:	562	1104	503	600
Menn	923	:	438	477	(167)	309
Kvinner	752	:	(124)	627	336	291
0801 Nanset øst 1	403	:	(113)	290	:	(195)
Menn	234	:	(102)	(131)	:	:
Kvinner	(169)	:	:	(159)	:	:
0802 Nanset øst 2	243	:	:	(158)	:	:
Menn	(112)	:	:	:	:	:
Kvinner	(131)	:	:	:	:	:
0803 Frostvet	384	:	(127)	257	(103)	(153)
Menn	243	:	:	(147)	:	(103)
Kvinner	(141)	:	:	(109)	:	:

Tabell 27.2 (forts.). Yrkesaktive 16 år og over, etter næring, kjønn og type bostedsstrøk/grunnkrets.
 3. november 1989 - 2. november 1990

	I alt	Primær	Sekundær	Tertiær		
				I alt	Off., sosial og privat tjenesteyting	Andre tertiær-næringer
0804 Hovland						
Menn						
Kvinner						
0805 Hovland sentrum	558		(198)	359	(196)	(164)
Menn	278		(147)	(131)		
Kvinner	280			229	(129)	
0806 Hovlandbanen						
Menn						
Kvinner						
0807 Nordby						
Menn						
Kvinner						
09 Nanset vest	1558		509	1004	464	541
Menn	903		406	451	(105)	346
Kvinner	655		(102)	553	358	(195)
0901 Nanset vest 1	334		(140)	(185)	(120)	
Menn	(194)		(130)			
Kvinner	(141)			(130)	(110)	
0902 Nanset vest 2	(156)			(110)		
Menn						
Kvinner						
0903 Torstvet						
Menn						
Kvinner						
0904 Hagalia	425		(158)	267		(168)
Menn	242		(118)	(124)		
Kvinner	(183)			(143)		
0905 Nordbyveien	(201)			(134)		
Menn	(121)					
Kvinner						
0906 Nordbyåsen	249			(182)		(114)
Menn	(158)			(112)		
Kvinner						
0907 Kverken						
Menn						
Kvinner						
0908 Gopledal						
Menn						
Kvinner						
0909 Danmark						
Menn						
Kvinner						
0910 Vestmarka						
Menn						
Kvinner						
0911 Bjerke						
Menn						
Kvinner						
10 Hedrum øst	981	(119)	277	585	250	335
Menn	495		246	(197)		(163)
Kvinner	486			387	(216)	(172)
1001 Bommestad						
Menn						
Kvinner						
1002 Ødegården						
Menn						
Kvinner						
1003 Vermingen	(206)			(110)		
Menn	(134)					
Kvinner						
1004 Rødbøl	240			(128)		
Menn	(140)					
Kvinner						
1005 Seierstad						
Menn						
Kvinner						
1006 Hagtvet						
Menn						
Kvinner						
1007 Holt	(116)					
Menn						
Kvinner						

Tabell 27.2 (forts.). Yrkesaktive 16 år og over, etter næring, kjønn og type bostedsstrøk/grunnkrets.
3. november 1989 - 2. november 1990

	I alt	Primær	Sekundær	Tertiær		
				I alt	Off., sosial og privat tjenesteyting	Andre tertiær-næringer
1008 Melø						
Menn						
Kvinner						
1009 Tutvet	(135)					
Menn						
Kvinner						
11 Kvelde	784		246	470	225	245
Menn	481		225	(208)		(134)
Kvinner	303			262	(151)	(111)
1101 Lysebo						
Menn						
Kvinner						
1102 Bonnegolt						
Menn						
Kvinner						
1103 Gjønnes						
Menn						
Kvinner						
1104 Gjone						
Menn						
Kvinner						
1105 Nordkvelde						
Menn						
Kvinner						
1106 Kvelde sentrum	499		(190)	289	(120)	(169)
Menn	314		(170)	(124)		
Kvinner	(186)			(165)		
1107 Nes	(131)					
Menn						
Kvinner						
1108 Nordkveldemoen						
Menn						
Kvinner						
12 Hvarnes	264			(119)		
Menn	(173)					
Kvinner						
1201 Rimstad						
Menn						
Kvinner						
1202 Odberg						
Menn						
Kvinner						
1203 Hellenes						
Menn						
Kvinner						
1204 Haugen						
Menn						
Kvinner						
1205 Bårnes						
Menn						
Kvinner						
13 Stavern	1341		345	976	565	411
Menn	687		298	380	(222)	(157)
Kvinner	655			597	343	254
1302 Auserød	248		(103)	(146)		
Menn	(148)					
Kvinner	(101)					
1303 Fjerdingsgen	(177)			(129)		
Menn						
Kvinner						
1304 Nordre bydel	244			(179)	(111)	
Menn	(120)					
Kvinner	(124)			(104)		
1305 Østre bydel med øyene	(103)					
Menn						
Kvinner						
1306 Varden	295			(212)	(103)	(109)
Menn	(147)					
Kvinner	(148)			(139)		
1307 Torsrød	274			226	(136)	
Menn	(133)					
Kvinner	(141)			(141)		

Tabell 27.2 (forts.). Yrkesaktive 16 år og over, etter næring, kjønn og type bostedsstrøk/grunnkrets.
3. november 1989 - 2. november 1990

	I alt	Primær	Sekundær	Tertiær		
				I alt	Off., sosial og privat tjenesteyting	Andre tertiær-næringer
14 Brunlanes vestre	1300	(139)	396	764	382	382
Menn	813	(108)	356	350	(142)	(208)
Kvinner	487			415	240	(175)
1401 Arøya						
Menn						
Kvinner						
1402 Nevlunghamn	332			(203)		(116)
Menn	231			(112)		
Kvinner	(102)					
1403 Helgeroa	483		(151)	313	(176)	(138)
Menn	321		(141)	(172)		
Kvinner	(162)			(142)		
1404 Tvedalen						
Menn						
Kvinner						
1405 Halle vest						
Menn						
Kvinner						
1406 Halle øst						
Menn						
Kvinner						
1407 Manvik						
Menn						
Kvinner						
1408 Anvik						
Menn						
Kvinner						
1409 Eidsten	(105)					
Menn						
Kvinner						
1410 Holhjem						
Menn						
Kvinner						
15 Brunlanes nordre	925		279	590	353	238
Menn	444		(218)	(209)		(123)
Kvinner	481			382	267	(114)
1501 Hobek						
Menn						
Kvinner						
1502 Farriseidet	744		(203)	503	295	(208)
Menn	352		(172)	(171)		(104)
Kvinner	392			332	228	(104)
1503 Sky						
Menn						
Kvinner						
1504 Kroken						
Menn						
Kvinner						
1505 Omsland						
Menn						
Kvinner						
16 Brunlanes østre	1731	(168)	498	1065	492	573
Menn	1055		467	490	(221)	269
Kvinner	675			575	271	304
1601 Tanum	(170)					
Menn	(110)					
Kvinner						
1602 Tenvik/Rødberg	(205)			(159)		
Menn	(103)					
Kvinner	(102)			(102)		
1603 Agnes/Brunla	421		(114)	298	(118)	(181)
Menn	259			(157)		
Kvinner	(163)			(142)		
1604 Torsrød	(127)					
Menn						
Kvinner						
1605 Solstad	464		(130)	316	(151)	(165)
Menn	305		(130)	(168)		
Kvinner	(159)			(149)		
1606 Grevle/Enigheten						
Menn						
Kvinner						

Tabell 27.2 (forts.). Yrkesaktive 16 år og over, etter næring, kjønn og type bostedsstrøk/grunnkrets.
3. november 1989 - 2. november 1990

	I alt	Primær	Sekundær	Tertiær		
				I alt	Off., sosial og privat tjenesteyting	Andre tertiær-næringer
1607 Raugland/Røvika	:	:	:	:	:	:
Menn	:	:	:	:	:	:
Kvinner	:	:	:	:	:	:
1608 Nalum	(141)	:	:	:	:	:
Menn	(101)	:	:	:	:	:
Kvinner	:	:	:	:	:	:
1609 Hvatum/Linnom	(105)	:	:	:	:	:
Menn	:	:	:	:	:	:
Kvinner	:	:	:	:	:	:
Uoppgitt	(104)	:	:	:	:	:

Tabell 28. Privathusholdninger. Utvalgte kjennetegn for boligstandard, og disponering av personbil. Bostedsstrøk/grunnkrets. 3. november 1990

	Alle privat- hushold- ninger	Boligen har både bad og WC	Kjøkken 6 m ² og over	Boligen bygget etter 1960	Hushold- ningen eier boligen	Hushold- ningen dispo- nerer bil	Bolig- rommene er på ett plan ¹	Boligen ligger i 2. et. eller høyere og huset har ikke heis
Kommunen	15563	14864	13922	8038	12743	11943	13274	2920
Type bostedsstrøk								
Tettsteder								
Tettbygd strøk	12332	11847	10928	6696	10282	9386	10561	2595
2541 Larvik	8895	8518	7809	4521	7314	6623	7607	2004
2551 Stavern	1807	1763	1600	1183	1573	1442	1556	447
2661 Viksjord	184	174	179	116	160	161	171	:
2662 Lauve	258	248	231	136	235	203	208	:
2671 Nevlunghamn	237	230	217	154	220	206	198	:
2672 Helgeroa	330	300	305	159	264	224	255	:
2673 Kjøse	(81)	(74)	(72)	:	(55)	(66)	(67)	:
2682 Verningen	240	240	240	157	186	212	219	:
2683 Kvelde	300	300	275	239	275	251	280	:
Spredtbygde strøk	3106	2902	2903	1289	2355	2461	2611	316
Uoppgitt	125	115	(91)	(53)	(105)	(96)	(102)	:
Delområde og grunnkrets								
01 Langestrand	493	458	396	(100)	367	299	332	120
0101 Langestrand øvre	255	240	208	:	202	151	173	(77)
0102 Langestrand nedre	238	218	188	(53)	165	149	159	:
02 Hovedbyen	1016	932	849	290	698	647	845	352
0201 Bøkelia	249	214	194	(55)	134	171	193	116
0202 Bøkeskogen	111	(101)	111	:	(86)	(91)	(96)	:
0203 Sentrum	(89)	(69)	(64)	:	(51)	(69)	(64)	(48)
0204 Sentrum nord	177	172	148	(95)	147	(68)	167	(75)
0205 Herregården	215	210	197	(66)	159	130	192	(65)
0206 Øvre Jegersborg	176	166	136	:	121	117	134	:
03 Torstrand	943	870	776	272	746	617	815	277
0301 Tollerodden	129	116	(71)	(60)	109	(89)	(101)	:
0302 Farrishallen	(66)	(66)	(56)	:	(51)	:	(61)	:
0303 Torstrand nord	238	218	220	(58)	197	177	218	(101)
0304 Løkka	362	338	311	(91)	290	211	317	117
0305 Vestre Halsen	148	133	118	:	(98)	113	118	:
04 Byskogen	1091	1043	952	423	945	749	907	281
0401 Mesterfjellet	298	278	248	:	202	178	248	107
0402 Byskogen vest	171	164	144	:	154	139	133	:
0403 Skrenten vest	127	127	113	:	107	(92)	116	(49)
0404 Byskogen nord	227	227	193	119	221	127	194	(70)
0405 Skrenten øst	137	127	122	(103)	134	118	(102)	:
0406 Byskogen øst	132	122	132	115	127	(95)	114	:
05 Tagtvedt	457	457	359	442	372	325	432	191
0501 Svaleveien	:	:	:	:	:	:	:	:
0502 Tagtvedt vest	180	180	146	175	146	(98)	165	118
0503 Tagtvedt nord	125	125	112	125	110	(94)	115	:
0504 Tagtvedt sør	119	119	(69)	109	(84)	(101)	119	(55)
0505 Tagtvedt øst	:	:	:	:	:	:	:	:
06 Ø. Halsen	1889	1872	1760	1160	1645	1478	1710	296
0601 Gon	:	:	:	:	:	:	:	:
0602 Rekkevik	217	217	202	130	187	162	190	:
0603 Dregsskogen	214	204	195	146	192	175	201	:
0604 Bergeskogen	140	136	131	112	126	121	118	:
0605 Nordlølukka	319	319	289	(71)	271	194	313	(48)
0606 Gløppe	381	379	361	218	333	274	359	126
0607 Grønneberg	393	393	373	345	365	358	318	:
0608 Sjølyst	:	:	:	:	:	:	:	:
0609 Skurevemyra	:	:	:	:	:	:	:	:
0610 Dreg	121	121	(106)	(66)	(86)	(106)	109	:
0611 Kaupang	:	:	:	:	:	:	:	:
07 Tjodalyn	1405	1353	1296	749	1137	1144	1214	111
0701 Bjønnes	122	122	112	(99)	(89)	(102)	113	:
0702 Tjøllingvollen	185	175	180	113	157	162	172	:
0703 Gjerstad	(53)	(53)	(53)	:	:	:	(50)	:
0704 Lindhjem	(102)	(89)	(92)	:	(87)	(97)	(76)	:

¹ Boligen har kjøkken, bad/dusj, WC og minst ett beboelsesrom i samme etasje.

Tabell 28 (forts.). Privathusholdninger. Utvalgte kjennetegn for boligstandard, og disponering av personbil. Bostedsstrøk/grunnkrets. 3. november 1990

	Alle privat- hushold- ninger	Boligen har både bad og WC	Kjøkken 6 m ² og over	Boligen bygget etter 1960	Hushold- ningen eier boligen	Hushold- ningen dispo- nerer bil	Bolig- rommene er på ett plan ¹	Boligen ligger i 2. et. eller høyere og huset har ikke heis
0705 Skalleberg	112	107	109	:	(98)	(102)	(104)	:
0706 Løve	193	193	169	(84)	170	138	158	:
0707 Variid	142	124	139	(91)	128	119	(89)	:
0708 Hem	202	202	202	145	184	187	182	:
0709 Spetalen	131	125	126	:	(72)	(104)	125	:
0710 Kjerringvik	(49)	(49)	:	:	:	:	:	:
0711 Eftang	115	115	(85)	(57)	(80)	(70)	(100)	:
08 Nanset øst	1293	1242	1197	906	1086	1084	1154	247
0801 Nanset øst 1	357	344	309	134	263	304	302	(103)
0802 Nanset øst 2	173	170	173	(80)	173	163	149	:
0803 Frostvet	264	254	264	224	241	244	242	:
0804 Hovland	108	108	(103)	(103)	(83)	:	108	(58)
0805 Hovland sentrum	336	326	318	330	301	298	313	:
0806 Hovlandbanen	:	:	:	:	:	:	:	:
0807 Nordby	:	:	:	:	:	:	:	:
09 Nanset vest	1197	1136	1043	566	955	967	1028	221
0901 Nanset vest 1	311	289	267	:	200	226	240	(81)
0902 Nanset vest 2	148	145	124	(67)	(104)	123	138	:
0903 Torstvet	:	:	:	:	:	:	:	:
0904 Hagalia	331	321	279	229	293	281	300	:
0905 Nordbyveien	119	119	(99)	(102)	109	(104)	119	:
0906 Nordbyåsen	139	139	126	129	126	119	121	:
0907 Kverken	(78)	(68)	(78)	:	(62)	(62)	(55)	:
0908 Gopledal	:	:	:	:	:	:	:	:
0909 Danmark	:	:	:	:	:	:	:	:
0910 Vestmarka	:	:	:	:	:	:	:	:
0911 Bjerke	:	:	:	:	:	:	:	:
10 Hedrum øst	689	666	675	281	550	577	596	(80)
1001 Bommestad	:	:	:	:	:	:	:	:
1002 Ødegården	:	:	:	:	:	:	:	:
1003 Verringen	159	159	159	(102)	121	136	149	:
1004 Rødbøl	147	144	147	:	126	122	132	:
1005 Seierstad	:	:	:	:	:	:	:	:
1006 Hagtvet	(56)	(53)	(56)	:	:	:	:	:
1007 Holt	(60)	(60)	(60)	:	(55)	(60)	(57)	:
1008 Melø	(53)	(48)	(53)	:	:	:	(48)	:
1009 Tutvet	(88)	(88)	(88)	:	(83)	(88)	(78)	:
11 Kvelde	556	526	511	332	464	456	478	(71)
1101 Lysebo	:	:	:	:	:	:	:	:
1102 Bonnegolt	:	:	:	:	:	:	:	:
1103 Gjønnes	:	:	:	:	:	:	:	:
1104 Gjone	(59)	(49)	(49)	:	:	:	:	:
1105 Nordkvelde	:	:	:	:	:	:	:	:
1106 Kvelde sentrum	294	289	264	246	259	254	262	:
1107 Nes	107	107	107	(54)	(84)	(97)	(104)	:
1108 Nordkveldemoen	:	:	:	:	:	:	:	:
12 Hvarnes	233	228	233	(85)	156	180	217	:
1201 Rimstad	:	:	:	:	:	:	:	:
1202 Odberg	(68)	(66)	(68)	:	:	(48)	(63)	:
1203 Hellenes	:	:	:	:	:	:	:	:
1204 Haugen	(66)	(66)	(66)	:	(56)	(56)	(66)	:
1205 Bårnes	(53)	(50)	(53)	:	:	:	(48)	:
13 Stavern	1142	1111	956	701	973	878	997	359
1302 Auserød	303	300	225	153	265	209	275	126
1303 Fjerdingen	179	170	159	(79)	154	116	142	:
1304 Nordre bydel	179	169	159	(104)	129	149	153	:
1305 Østre bydel med øyene	124	114	(90)	:	(79)	(78)	(101)	(65)
1306 Varden	206	206	196	177	202	186	190	(62)
1307 Torsrød	152	152	127	149	144	141	136	:
14 Brunlanes vestre	1020	930	945	514	837	770	810	107
1401 Arøya	:	:	:	:	:	:	:	:
1402 Nevlunghamn	253	246	233	166	235	221	211	:
1403 Helgeroa	369	339	344	188	299	258	294	:
1404 Tvedalen	(74)	:	(64)	:	(58)	:	:	:
1405 Halle vest	(52)	:	(52)	(50)	(48)	(52)	:	:
1406 Halle øst	(59)	(59)	(59)	:	:	:	(49)	:
1407 Manvik	:	:	:	:	:	:	:	:
1408 Anvik	:	:	:	:	:	:	:	:
1409 Eidsten	(85)	(80)	(70)	:	(72)	(70)	(70)	:

¹ Se note 1 på siden foran.

Tabell 28 (forts.). Privathusholdninger. Utvalgte kjennetegn for boligstandard, og disponering av personbil. Bostedsstrøk/grunnkrets. 3. november 1990

	Alle privat- hushold- ninger	Boligen har både bad og WC	Kjøkken 6 m ² og over	Boligen bygget etter 1960	Hushold- ningen eier boligen	Hushold- ningen dispo- nerer bil	Bolig- rommene er på ett plan ¹	Boligen ligger i 2. et. eller høyere og huset har ikke heis
1410 Holhjem	(48)	:	(48)	:	:	:	:	:
15 Brunlanes nordre	685	645	626	400	566	561	529	:
1501 Hobek	(51)	:	(51)	:	:	:	:	:
1502 Farriseidet	516	491	481	334	457	422	397	:
1503 Sky	:	:	:	:	:	:	:	:
1504 Kroken	(81)	(74)	(72)	:	(55)	(66)	(67)	:
1505 Omsland	:	:	:	:	:	:	:	:
16 Brunlanes østre	1329	1279	1259	764	1142	1115	1107	162
1601 Tanum	132	(102)	122	:	(81)	117	(92)	:
1602 Tenvik/Rødberg	191	191	179	(90)	184	171	157	:
1603 Agnes/Brunla	303	290	295	201	288	255	258	:
1604 Torsrød	(86)	(86)	(84)	(74)	(76)	(81)	:	:
1605 Solstad	342	339	324	224	302	291	318	(68)
1606 Grevle/Enigheten	(65)	(65)	(65)	:	:	:	(65)	:
1607 Raugland/Røvika	:	:	:	:	:	:	:	:
1608 Nalum	(96)	(96)	(91)	:	(84)	(88)	(86)	:
1609 Hvatum/Linnom	(74)	(69)	(74)	:	(64)	(50)	(63)	:
Uoppgitt	125	115	(91)	(53)	(105)	(96)	(102)	:

¹ Se note 1 på siden foran.

0709 LARVIK

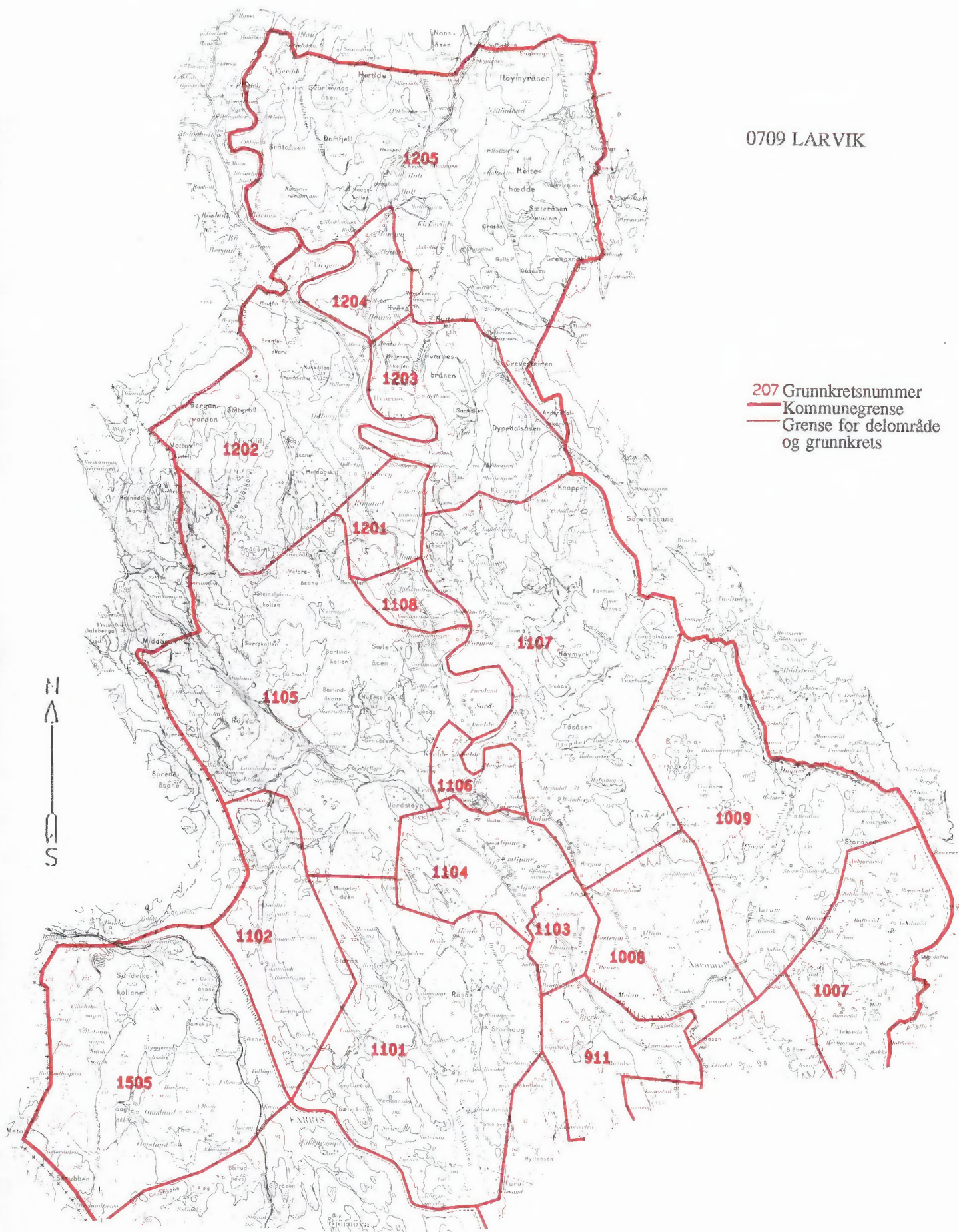

Kartgrunnlag M ca. 1:100 000
Tillatelsenr. 74/91 Statens kartverk

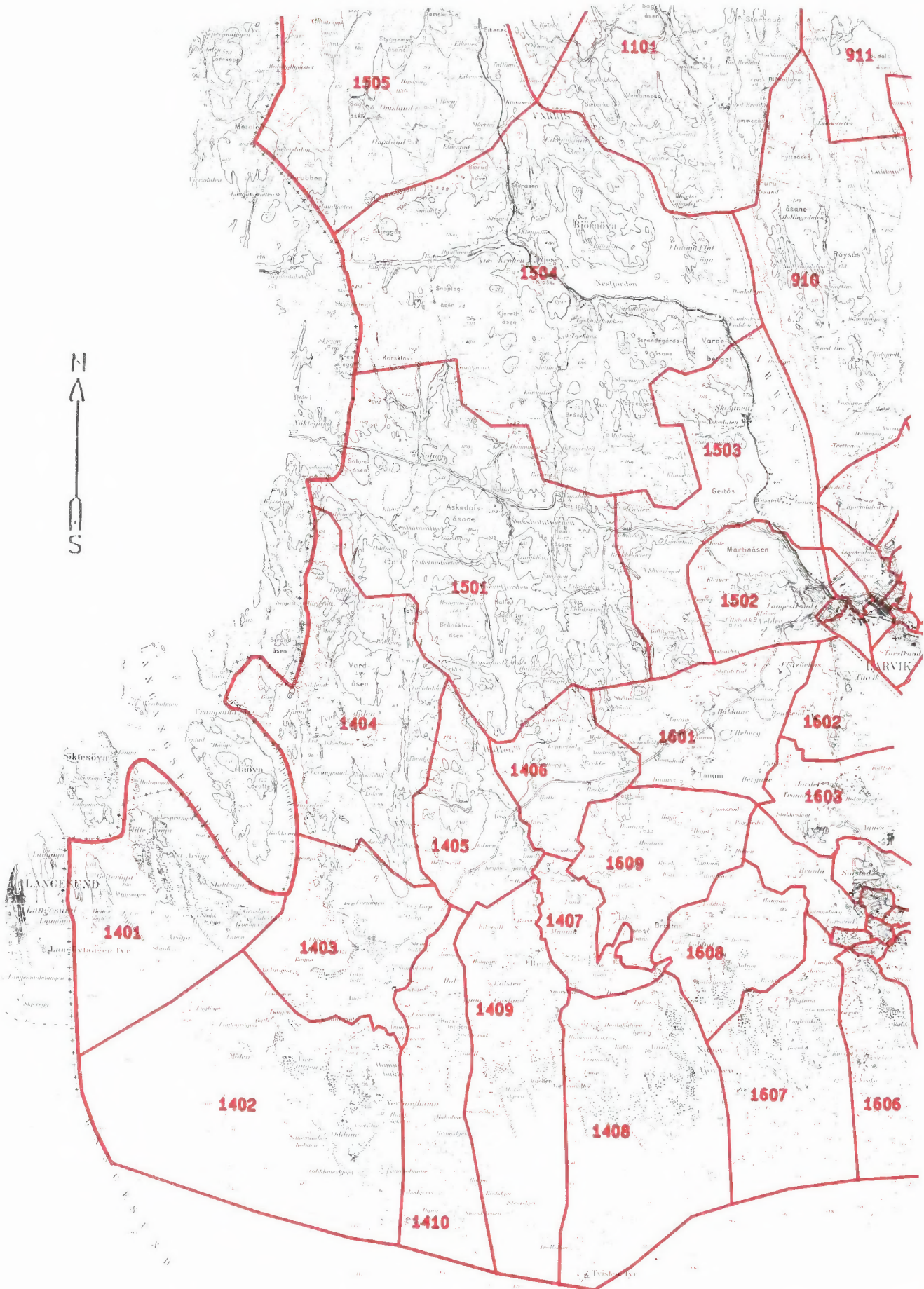

Kartgrunnlag M ca. 1:100 000
Tillatelsenr. 74/91 Statens kartverk

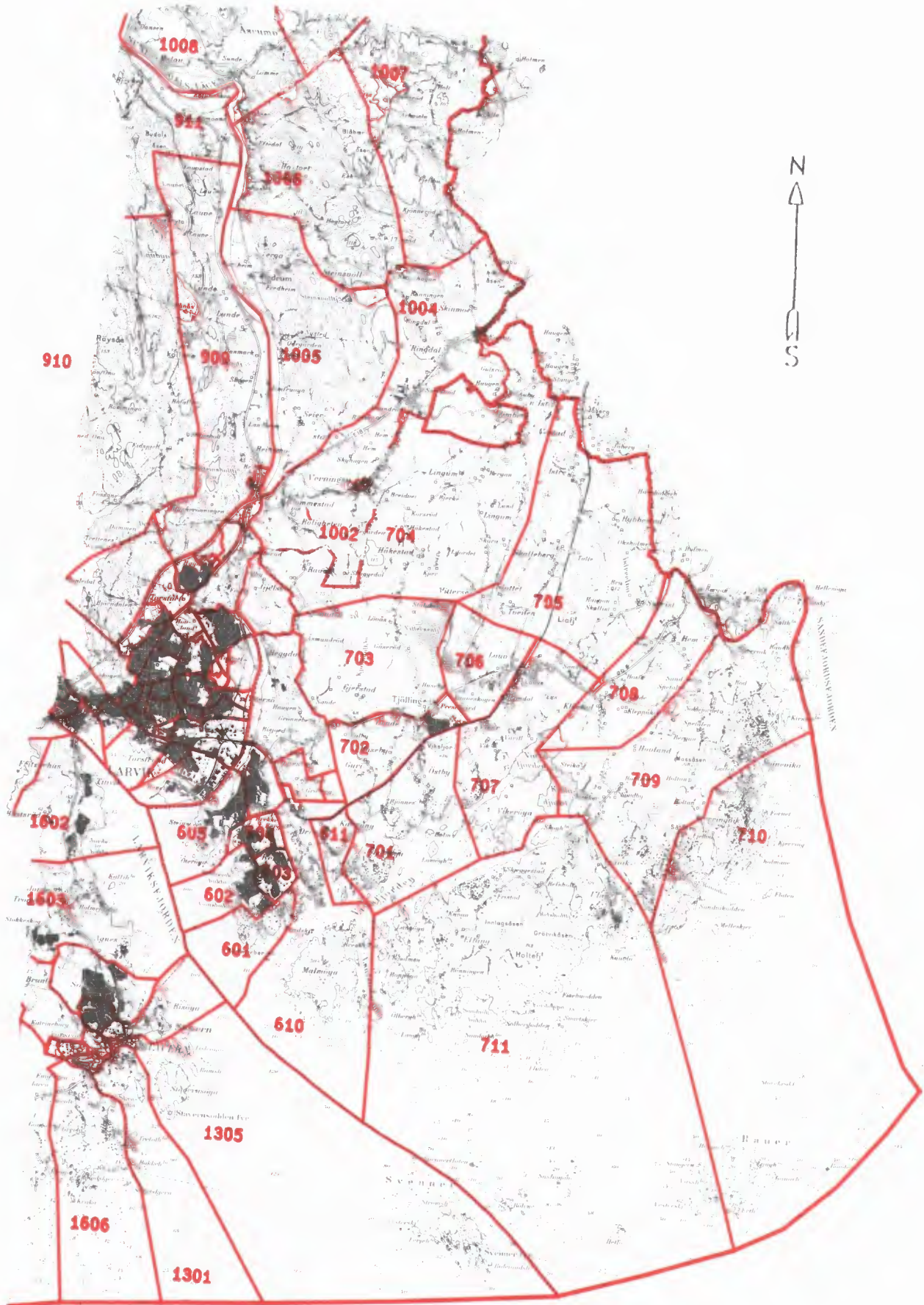

Kartgrunnlag M ca. 1:100 000
 Tillatelsenr. 74/91 Statens kartverk

Kommunehefte, Folke- og bolig telling 1990

Utsnitt av kretskart

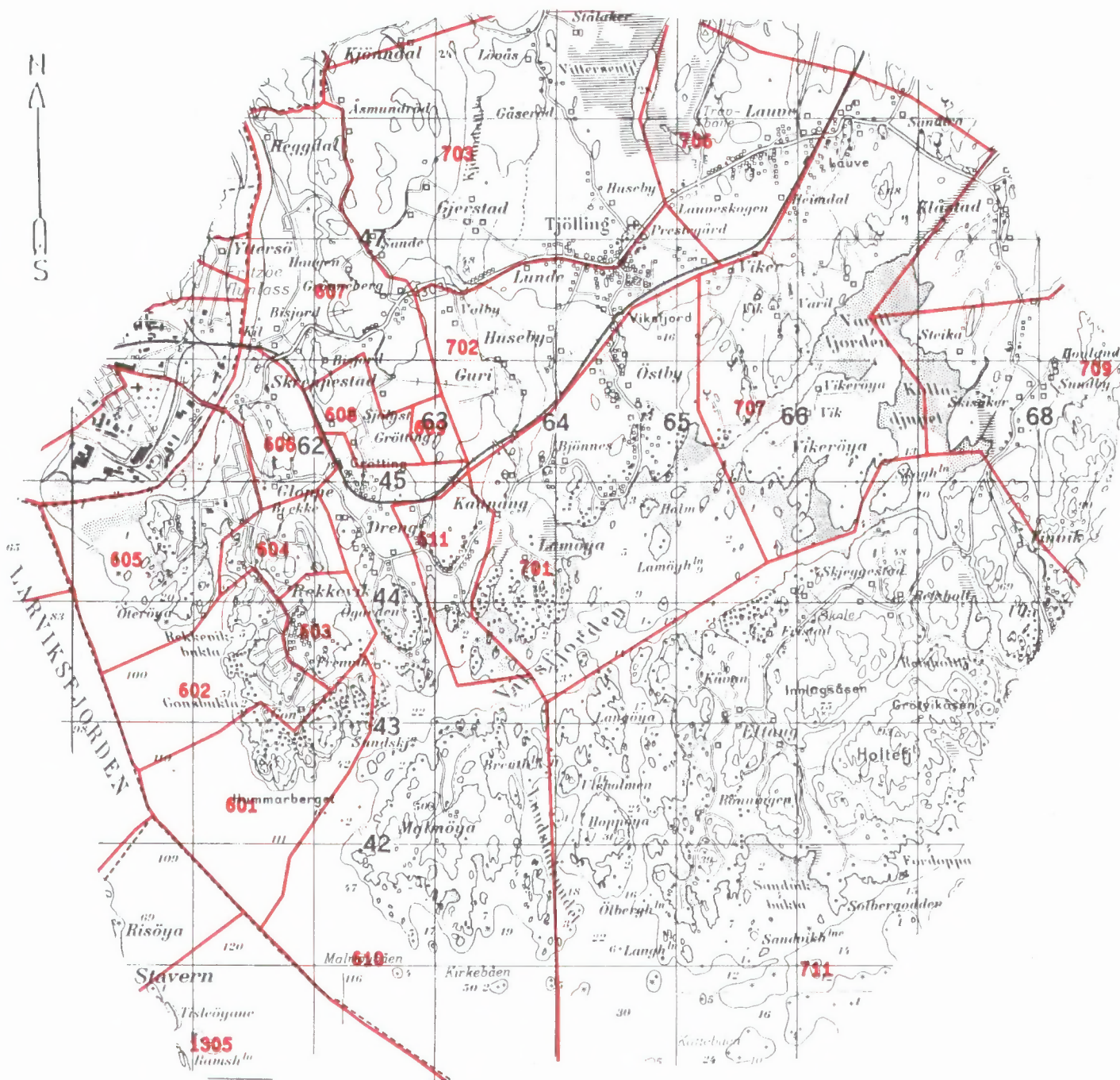

Kartgrunnlag M ca. 1:50 000
Tillatelsenr. 74/91 Statens kartverk

Utsnitt av kretskart

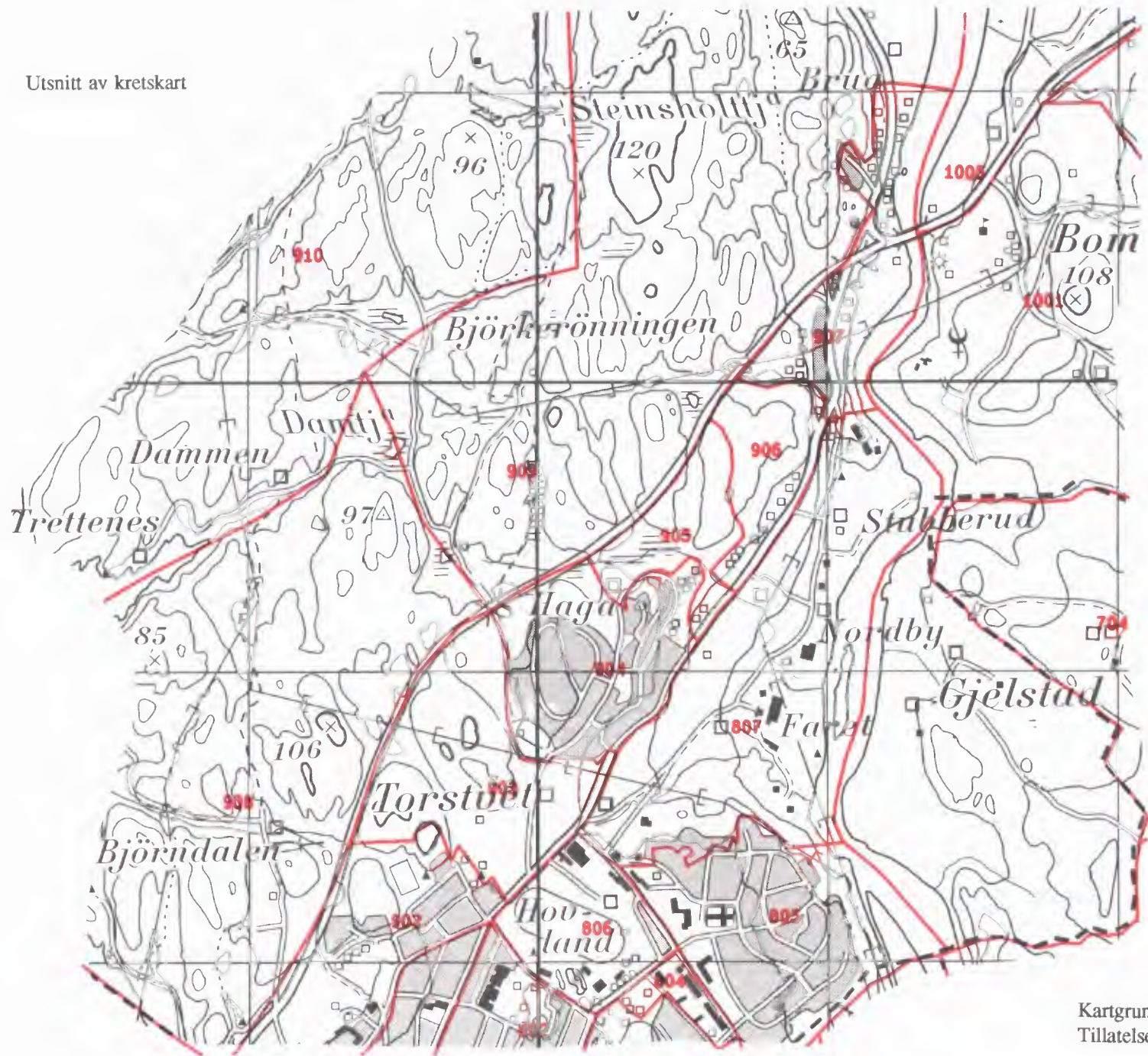

Kartgrunnlag M ca. 1:20 000
Tillatelsensnr. 74/91 Statens kartverk

Utsnitt av kretskart



Utsnitt av kretskart

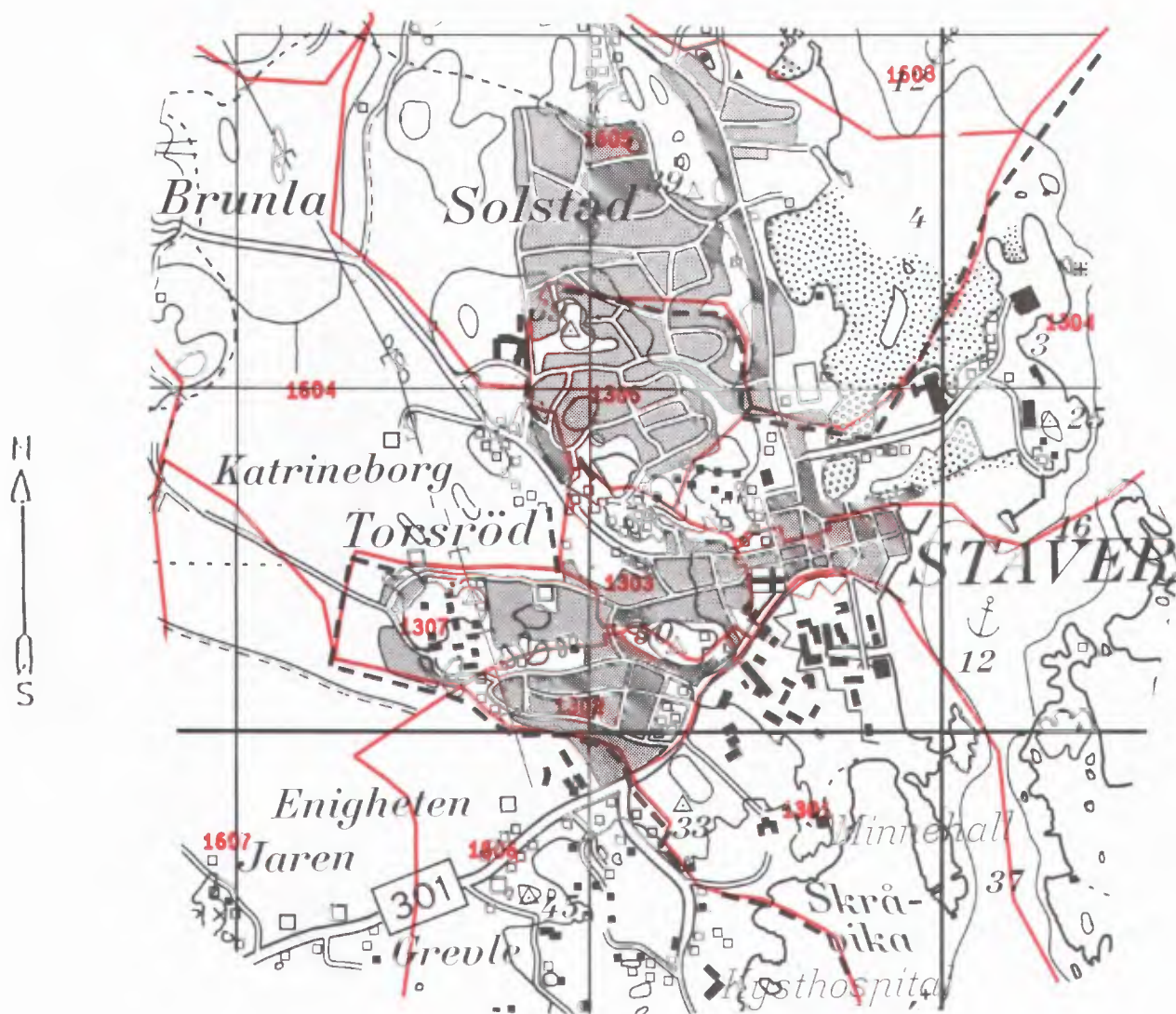

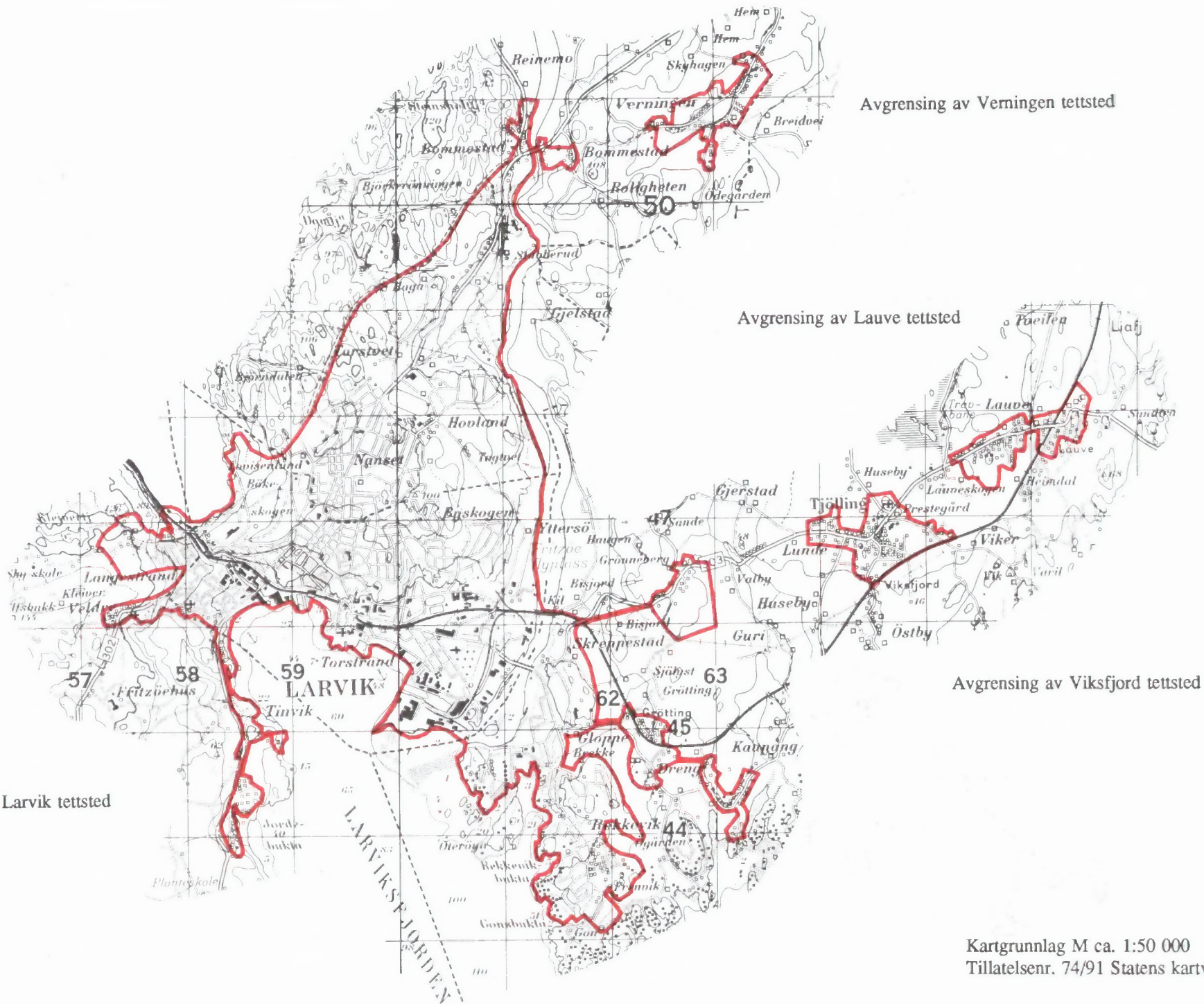

Kartgrunnlag M ca. 1:50 000
Tillatelsenr. 74/91 Statens kartverk

Avgrensning av Stavern tettsted

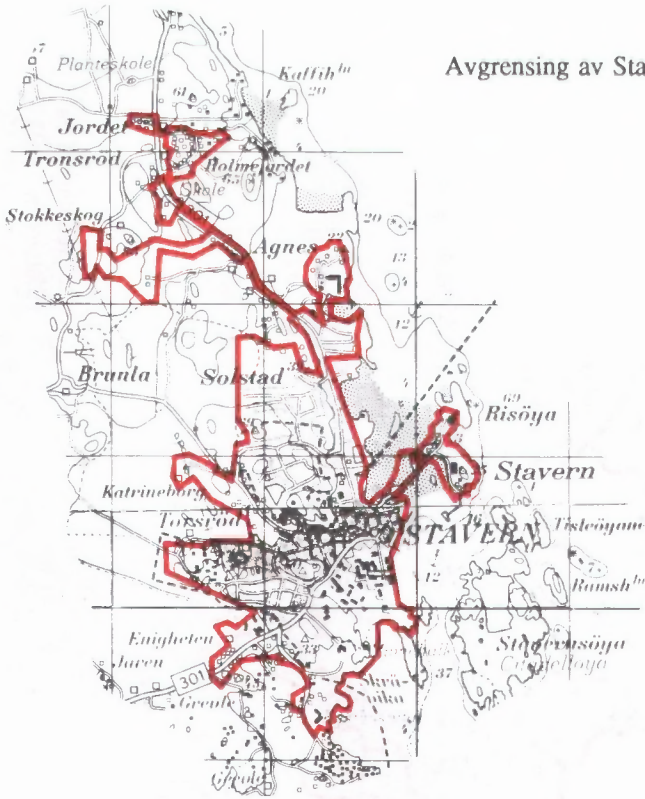

Avgrensning av Helgeroa tettsted

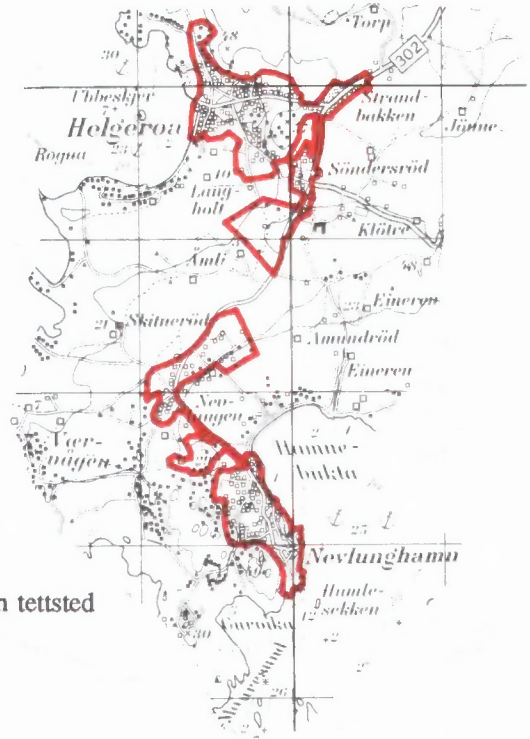

Avgrensning av Nevlunghamn tettsted

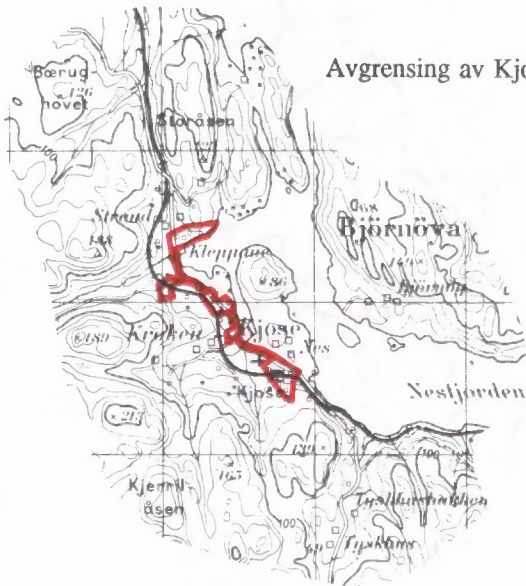

Avgrensning av Kjøse tettsted

Avgrensning av Kvelde tettsted

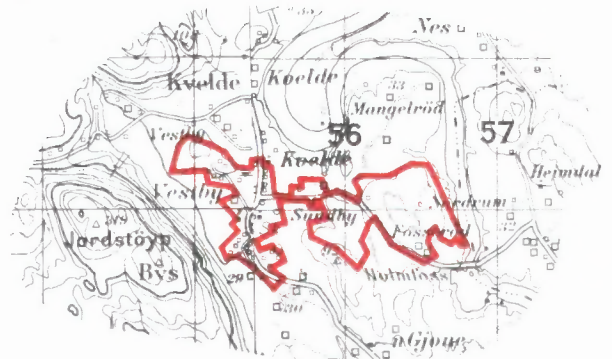



FoB 90

Folke- og
boligtelling 1990
gjennomføres av
Statistisk sentralbyrå

Oppgavene er undergitt taushetsplikt.
De vil bare bli brukt til å utarbeide statistikk
og vil bli oppbevart på en betryggende måte.

VIKTIG:

Bruk helst
blyant eller
blå/svart kulepenn

Slik:

Ikke slik:



1 Hvem bor du sammen med i leiligheten?
Rettleidingen beskriver hva vi mener med
en leilighet. Sett flere kryss hvis nødvendig.

- | | |
|---------------------------------------|---|
| <input type="checkbox"/> Ingen | <input type="checkbox"/> Søsken |
| <input type="checkbox"/> Ektefelle | <input type="checkbox"/> Svigerforeldre,
svigerinne,
svoger,
svigerbarn,
tante, onkel,
niese, nevø |
| <input type="checkbox"/> Samboer | <input type="checkbox"/> Besteforeldre,
barnebarn |
| <input type="checkbox"/> Datter, sønn | <input type="checkbox"/> Andre personer |
| <input type="checkbox"/> Mor, far | |

2 Hadde du inntektsgivende arbeid i minst 100 timer i året fra 3. nov. 1989 til 2. nov. 1990?

Arbeid som ulønnet familiemedlem i
familiebedrift regnes også som inntekts-
givende arbeid (f.eks. butikk, gårdsbruk).

- Ja Nei

! Svarte du nei her, skal du ikke
fylle ut resten av denne siden.

3 Hvor mange måneder hadde du heltids- og/eller deltidsarbeid i året fra 3. nov. 1989 til 2. nov. 1990?
Se rettleidingen.

Heltid: måneder

Deltid: måneder

**4 Oppgi navn og adresse på det arbeids-
stedet (bedriften) der du hadde inntekts-
givende arbeid lengst tid i året fra
3. nov. 1989 til 2. nov. 1990.**

Med bedrift menes fabrikk, butikk,
gårdsbruk, ligningskontor e.l.

Navn:

Gate/vei:

Poststed:

**5 Beskriv virksomheten på dette arbeids-
stedet så nøyaktig som mulig.**
Skriv f.eks. produksjon av møbler, salg
av biler, bokhandel, jordbruk, utleie av
maskiner, arkitektvirksomhet e.l.

Virksomhet:

**6 Hvilket yrke (tittel) hadde du på dette
arbeidsstedet?**

Skriv f.eks. hjemmehjelp, rørlegger, frisør,
sykepleier, rengjøringshjelp, kokk, plate-
arbeider, salgskonsulent, førskolelærer e.l.

Yrke:

**7 På hvilken måte er/var du knyttet til
arbeidsstedet du oppgav i spørsmål 4?**

- Som fast eller midlertidig ansatt
- Som selvstendig næringsdrivende (eier)
- Som familiemedlem uten fast lønn
i familiebedrift

**8 Hadde du inntektsgivende arbeid i uken
27. okt. - 2. nov. 1990?**
Se rettleidingen.

- Ja Nei

! Svarte du nei her, skal du ikke
fylle ut resten av denne siden.

**9 Hva er din vanlige/avtalte
ukentlige arbeidstid?**

- 1-9 timer 30-34 timer
- 10-19 timer 35-39 timer
- 20-29 timer 40 timer eller mer

**10 Hvor mange timer inntektsgivende arbeid
utførte du i uken 27. okt. - 2. nov.?**

- 1-9 timer 35-39 timer
- 10-19 timer 40 timer eller mer
- 20-29 timer Ingen, jeg
arbeidet ikke
denne uken
- 30-34 timer

! Arbeidet du ikke denne uken, skal du
ikke fylle ut resten av denne siden.

**11 Hvor møtte du på arbeid i uken
27. okt. - 2. nov.?** Se rettleidingen.

- Jeg møtte fast på samme arbeidssted/
adresse som jeg førte opp i spørsmål 4
- Jeg møtte fast på annet sted.
Oppgi adresse

Kommune:

Gate/vei:

Poststed:

- Jeg møtte på forskjellige steder
denne uken

! Møtte du på forskjellige steder denne uken
skal du ikke fylle ut resten av denne siden.

**12 Hvor mange ganger reiste eller gikk du
fra hjemstedet til arbeidsstedet i uken
27. okt. - 2. nov.?**

Med hjemsted menes adressen i navne-
feltet øverst på skjemaet.

- Ingen, jeg er bosatt på
arbeidsstedet
(arbeider
hjemme)
- 1 gang
- 2-3 ganger

- Ingen, jeg var ikke på hjem-
stedet denne uken
- 4 ganger eller
flere

! Reiste du ikke denne uken, skal du
ikke fylle ut resten av denne siden.

**13 Hvor lang tid brukte du vanligvis
fra hjemstedet til arbeidsstedet
(én vei) i uken 27. okt. - 2. nov.?**

- Under 15 min 45-59 min
- 15-29 min 60-89 min
- 30-44 min 90 min eller
mer

**14 Hvilke transportmidler brukte du vanligvis
fra hjemstedet til arbeidsstedet (én vei)
i uken 27. okt. - 2. nov.?**
Sett flere kryss hvis nødvendig.

- Bil Båt
- Buss Brukte sykkel,
gikk i mer enn
10 min
- Tog, trikk, T-bane Annet

Spørsmålene på denne siden gjelder leiligheten der oppgavegiveren er registrert bosatt 3. november 1990 ifølge Folkeregisteret, se adressen nedenfor.

Send det utfylte skjemaet tilbake i den vedlagte svarkonvolutten. Dersom flere i leiligheten har fått skjema, se rettledningen.

Adresse:

1 Bosatte i leiligheten 3. november 1990. Inntektsgivende arbeid i uken 27. oktober - 2. november 1990. Ukentlig arbeidstid.

FØR OPP personer født 1974 eller tidligere som ikke står på navnelisten fra før. Ta bare med personer som er registrert bosatt i leiligheten (adressen ovenfor) ifølge Folkeregisteret.

SETT KRYSS for inntektsgivende arbeid i uken 27. oktober - 2. november 1990 og ukentlig arbeidstid for alle personer på navnelisten. Se rettledningen.

Oppgavegiver:	Fødselsår	Hadde ikke inntektsgivende arbeid	Hadde inntektsgivende arbeid: 1 - 29 timer i uken	30 timer eller mer i uken
Andre bosatte i leiligheten:		<input type="checkbox"/>	<input type="checkbox"/>	<input type="checkbox"/>
		<input type="checkbox"/>	<input type="checkbox"/>	<input type="checkbox"/>
		<input type="checkbox"/>	<input type="checkbox"/>	<input type="checkbox"/>
		<input type="checkbox"/>	<input type="checkbox"/>	<input type="checkbox"/>
		<input type="checkbox"/>	<input type="checkbox"/>	<input type="checkbox"/>
		<input type="checkbox"/>	<input type="checkbox"/>	<input type="checkbox"/>

Bruk eget ark hvis du trenger mer plass

2 Hvor mange rom på 6 m² eller mer er det i leiligheten? Ta ikke med kjøkken, gang, bad o.l.

1 2 3 4 5

6 7 8 9 eller flere

3 Hvor stor er leiligheten målt i kvadratmeter? Regn med alle rom til boligformål, også kjøkken, gang, bad o.l.

Under 50 m² 100-129 m²

50-59 m² 130-149 m²

60-79 m² 150-199 m²

80-99 m² 200 m² eller mer

4 Hvor stort kjøkken er det i leiligheten?

6 m² eller større Det er ikke kjøkken i leiligheten

Mindre enn 6 m²

5 Er det bad eller dusj inne i leiligheten?

Ja Nei

6 Er det vannklosett inne i leiligheten?

Ja Nei

7 Hva slags oppvarmingskilder er det i leiligheten?

Sentralvarme (radiatorer e.l.) Ovner for flytende brensel (olje, parafin e.l.)

Elektriske ovner, varmekabler e.l. Ovner for fast brensel (ved, koks e.l.)

8 Har leiligheten kjøkken, bad/dusj, wc og minst ett beboelsesrom i samme etasje?

Ja Nei

9 Hvilken etasje ligger leiligheten i? Sett flere kryss hvis leiligheten har beboelsesrom i flere etasjer.

Kjelleretasje Underetasje

1. 2. 3. 4. 5. eller høyere

10 Hva slags eie-/leieforhold er det til leiligheten? Sett bare ett kryss.

Jeg/vi eier den gjennom et borettslag eller boligaksjeselskap

Jeg/vi eier den alene eller sammen med andre

Jeg/vi leier den gjennom arbeidet (tjenestebolig)

Jeg/vi leier den for et avgrenset tidsrom

Jeg/vi leier den på andre vilkår

11 Hvor mange personbiler disponerer de som bor i leiligheten?

Ingen 1 2 3 eller flere

12 Sorterer husholdningen til vanlig avfallet sitt? Sett bare kryss for avfallstyper som blir levert/hentet etter at de er sortert ut.

Ingen særskilt sortering. Praktisk vanskelig, mangler tilbud e.l.

Papir Maling, lakk, olje e.l.

Glass Annet avfall

Batterier

13 Hva slags hus ligger leiligheten i? Se rettledningen.

Frittliggende enebolig eller våningshus tilknyttet gårdsdrift

Hus i kjede, rekkehus, terrassehus eller vertikaldelt tomannsbolig

Horisontaldelt tomannsbolig eller annet boligbygg med mindre enn 3 etasjer

Blokk, leiegård eller annet boligbygg med 3 etasjer eller mer

Forretningsbygg, pensjonat, aldershjem, militærforlegning eller annet bygg for felleleshusholdning

14 Er det heis i huset?

Ja Nei

15 Hvor mange leiligheter er det i huset?

1 2 3 4 5

6 7 8 9 eller flere

16 Når ble huset bygd? (opprinnelig byggeår)

1900 eller før 1946 - 1960

1901 - 1920 1961 - 1970

1921 - 1940 1971 - 1980

1941 - 1945 1981 - 1990

Pris kr 50,00

Publikasjonen utgis i kommisjon hos Akademika, Oslo, og er til salgs hos alle bokhandlere.

ISBN 82-537-3499-9