



Folke- og bustadteljing 1990

Nord-Fron

**FOLKE- OG BUSTADTELJING
1990**

KOMMUNEHEFTE

0516 NORD-FRON

STATISTISK SENTRALBYRÅ
OSLO-KONGSVINGER 1992

ISBN 82-537-3474-3

EMNEGRUPPE
31 Folketellinger

ANDRE EMNEORD
Arbeidstid
Befolkning
Boliger
Grunnkretser
Husholdninger
Sysselsetting
Yrkesaktive

Forord

Hovudformålet med Folke- og bustadteljing 1990 er å gi eit bilete av befolkningen og levekåra i det norske samfunnet.

Eit anna viktig formål er å gi statistikk for mindre geografiske område som kommunar og delar av kommunar. For å dekkje dette formålet gir Statistisk sentralbyrå ut eit statistisk hefte for kvar kommune.

Når kommunehefta for alle kommunane i eit fylke er publiserte, vil det bli laga eit samandrag for fylket med tabellar som svarar til dei som finst i kommunehefta. Når alle kommunane i landet har fått hefta sine, vil det også bli laga eit samandrag for heile landet.

Innan utgangen av 1992 vil det vere etablert ein endeleg folketeljingsfil, og det blir utarbeidd eit hefte som dokumenterer folketeljingsprosjektet.

Resultata frå FoB90 vil i tillegg vere tilgjengelege i databasar i SSB, bl.a. Regionalstatistisk database. Det er vidare planar om ei spreiding av folketeljingsdata i samband med publisering av annan statistikk frå SSB. Resultata vil ein også kunne få på maskinlesbar form. Brukarar som ønskjer meir omfattande bearbeiding av materialet vil få dette gjort i SSB mot å betale kostnadene.

Oslo/Kongsvinger, 6. mai 1992

Svein Longva

Jan Furseth

Innhald

	Side
Tabellregister	6
Figurdel	7
Tekstdel	
1. Formål	8
2. Opplegg og gjennomføring	8
2.1. Kva statistikken omfattar	8
2.2. Grunnlag for statistikken	8
2.3. Datainnsamling	8
2.4. Utval	9
3. Feilkjelder og usikre resultat	9
3.1. Utvalsvarians	9
3.2. Fråfall og skeivt utval	10
3.3. Innsamlings- og bearbeidingsfeil	10
4. Einingar, geografiske nivå og kjennemerke	11
4.1. Einingar	11
4.2. Geografiske nivå	12
4.3. Kjennemerke	13
4.3.1. Personkjennemerke	13
4.3.2. Bustadkjennemerke	16
4.3.3. Hushaldskjennemerke	17
5. Merknader til tabellane	18
Tabelldel	19
Vedlegg	
Kart over grunnkrinsar	
Kart over tettstader	
Personskjema	
Bustadskjema	

Standardteikn i tabellar

- . Tal er umogleg (ulogisk)
- Null
- 0,0 Mindre enn 0,05 av den brukte eininga
- : Talet er upåliteleg
- () Talet må nyttast med varsemd

Tabellregister

	Side
1. Folkemengd ved folketeljingane 1875 - 1990, etter kommunegrensar pr. 3. november 1990	19
2. Folkemengd etter kjønn, ekteskapeleg status og alder. 3. november 1990	19
3. Hovudtal for utdanning. Personar 16-66 år etter yrkesaktivitet, kjønn og utdanning. 3. november 1989 - 2. november 1990	20
4. Personar 16 år og over. Hovudtal for yrkesaktivitet i året 3. november 1989 - 2. november 1990 .	21
5. Hovudtal for yrkesaktive i året 3. november 1989 - 2. november 1990	22
6.1. Yrkesaktive 16 år og over, etter alder og næring/yrkesfelt. 3. november 1989 - 2. november 1990	23
6.2. Yrkesaktive 16 år og over, etter kjønn/alder/arbeidstid i året og næring/yrkesfelt. 3. november 1989 - 2. november 1990	24
7.1. Yrkesaktive 16 år og over, etter arbeidstid i året og kjønn/næring/yrkesfelt. 3. november 1989 - 2. november 1990	25
7.2. Yrkesaktive 16 år og over, etter kjønn, arbeidstid i året og næring/yrkesfelt. 3. november 1989- 2. november 1990	26
8. Hovudtal for yrkesaktive i veka 27. oktober - 2. november 1990, etter vanleg/avtala arbeidstid . . .	27
9.1. Yrkesaktive 16 år og over i veka 27. oktober - 2. november 1990, etter kjønn, vanleg/avtala arbeidstid og næring	27
9.2. Yrkesaktive 16 år og over i veka 27. oktober - 2. november 1990, etter vanleg/avtala arbeidstid, kjønn og næring/yrkesfelt	28
10. Yrkesaktive 16 år og over med fast oppmøteplass på arbeid i veka 27. oktober - 2. november 1990, etter talet på arbeidsreiser, reisetid og yrkesfelt/oppmøteplass	29
11. Yrkesaktive 16 år og over med fast arbeidsreise i veka 27. oktober - 2. november 1990, etter reisemåte, oppmøteplass, talet på arbeidsreiser, reisetid og etter reisemåte, kjønn og alder	30
12. Bustader og busette. Hustype, talet på rom, kjøkken. 3. november 1990	31
13. Bustader, rom og busette, etter hustype. 3. november 1990	31
14. Bustader etter eigeform og areal. Rom og busette, etter eigeform. 3. november 1990	31
15. Bustader etter talet på rom og talet på busette. 3. november 1990	32
16. Bustader etter byggjeår for huset og hustype/eigeform/kjelde til oppvarming. Busette og rom, etter byggjeår for huset. 3. november 1990	32
17.1. Bustader etter sanitærutstyr og storleik. 3. november 1990	33
17.2. Bustader og busette. Sanitærutstyr/byggjeår, storleik og tilgjenge. 3. november 1990	33
18. Bustader etter standardindikatorar. Busette etter alder og standardindikatorar. 3. november 1990 . .	34
19. Hushald, familiar og personar, etter hushaldstipe. Hushald etter hushaldstipe og talet på familiar i hushaldet/yrkesaktivitet i hushaldet/eigeform/talet på rom i bustaden og kjøkken. 3. november 1990	35
20. Hushald, familiar og personar, etter hushaldsstorleik/hushaldstipe. Absolutte tal og prosent. 3. november 1990	36
21. Hushald etter hushaldstipe og disponering av personbil/sortering av avfall. 3. november 1990 . . .	37
24. Barn 0-17 år etter alder, familietype og mors/fars yrkesaktivitet i veka 27. oktober - 2. november 1990	37
25. Personar 67 år og over i privathushald. Alder, talet på personar i hushaldet og indikatorar for bustadstandard. 3. november 1990	38
26. Folkemengd etter alder, kjønn og type bustadstrøk/grunnkrins. 3. november 1990	39
27.1. Yrkesaktive 16 år og over, etter næring, kjønn og type bustadstrøk/delområde. 3. november 1989 - 2. november 1990	41
27.2. Yrkesaktive 16 år og over, etter næring, kjønn og type bustadstrøk/grunnkrins. 3. november 1989 - 2. november 1990	42
28. Privathushald. Utvalde kjenneteikn for bustadstandard, og disponering av personbil. Bustadstrøk/grunnkrins. 3. november 1990	44

Figur 1. Yrkesaktive 16 år og over, etter næring. Prosent. 1980 og 1990

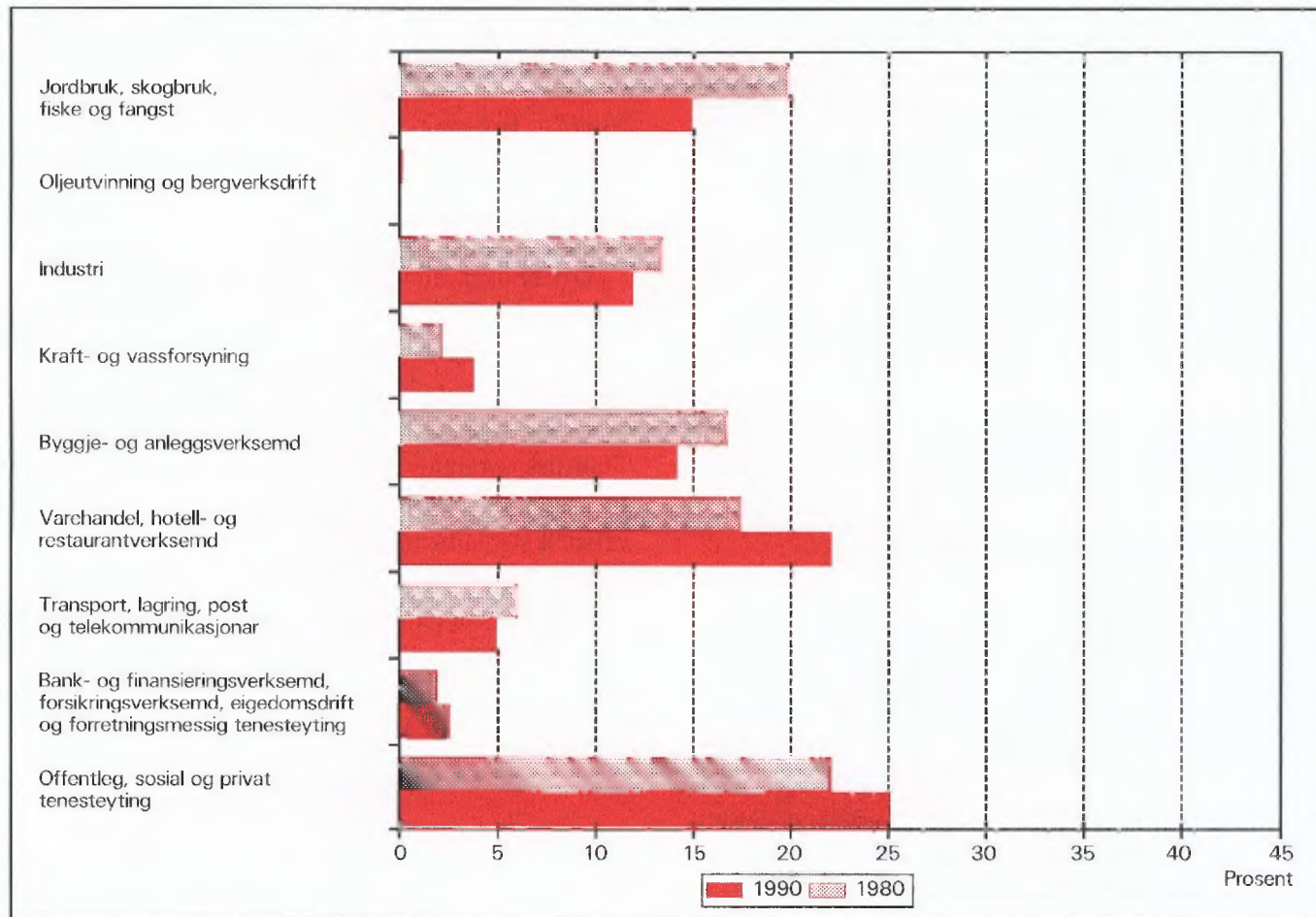

Figur 2. Hovudtal for bustadstandard og disponering av bil. Prosent. 1980 og 1990

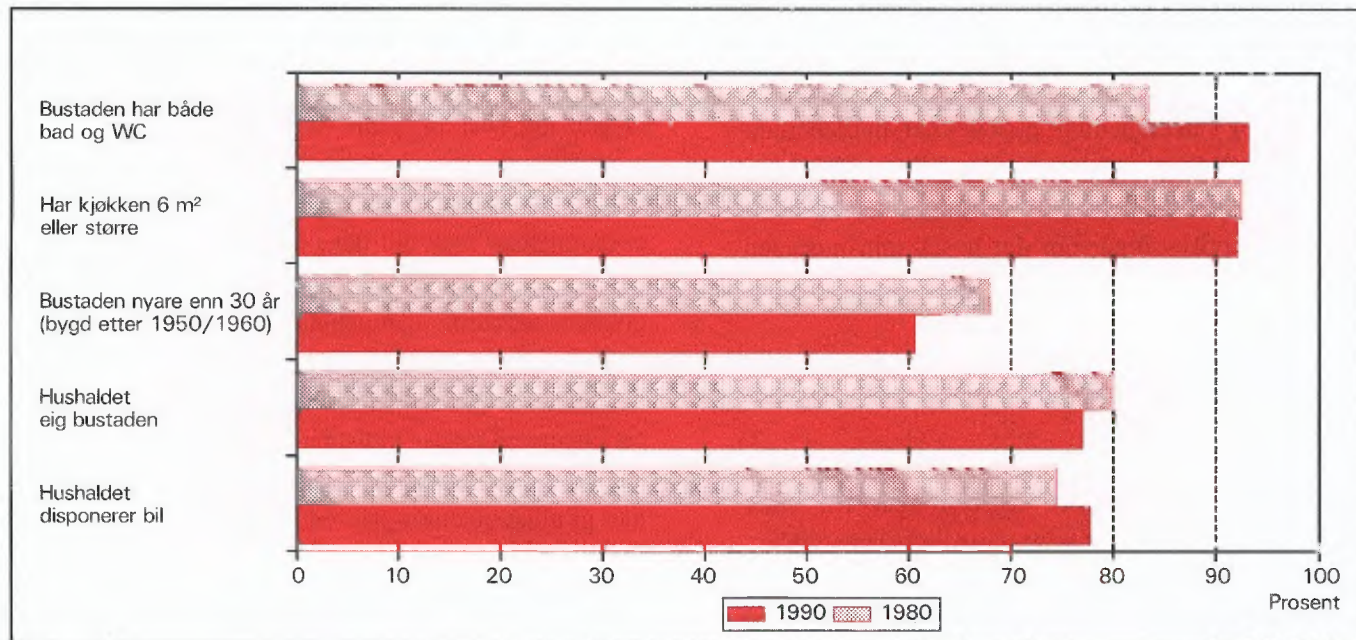

1. Formål

Hovudformålet med Folke- og bustadteljing 1990 (FoB90) er å gi eit bilete av befolkningen og levekåra i det norske samfunnet. Moderne folketeljingar legg stor vekt på å sjå opplysningar om bustader og butilhøve, sysselsetjing og yrke, utdannings- og inntektsforhold, arbeidsreiser mv. i samanheng.

Formålet med denne publikasjonen er å gi ei omtale av kvar kommune, og av område som er mindre enn ein kommune (delområde, krinsar, tettstader).

2. Oplegg og gjennomføring

2.1. Kva statistikken omfattar

FoB90 omfattar alle personar (også utanlandske statsborgarar) som var registrerte som busette i Noreg på teljingstidspunktet 3. november 1990, i samsvar med forskriftene om føring og ordning av folke- og bustadregistra.

Bustadteljinga har med privatbustader (leilegheiter) der minst éin person var registrert som busett 3. november 1990.

Teljinga omfattar *ikkje* bustader der det ikkje budde folk eller der det budde nokon berre mellombels (t.d. ugifte personar som oppheldt seg utanom foreldreheimen på grunn av skolegang). Det er heller ikkje henta inn opplysningar om bustaden for dei som oppheldt seg i aldersheimar, pleieheimar, barneheimar og andre fellesinstitusjonar og får stell og tilsyn der.

Eininga *hus* er ikkje med i teljinga, men det blir gitt nokre opplysningar om det huset som bustaden ligg i.

2.2. Grunnlag for statistikken

I kommunar med 6 000 eller fleire innbyggjarar er grunnlaget for statistikken opplysningar frå ulike statistiske og administrative registre og skjemaopplysningar frå eit utval av befolkningen 16 år og over (fødde i 1974 eller tidlegare). Slike kommunar blir heretter omtala som utvalskommunar.

I kommunar med færre enn 6 000 innbyggjarar er det gjennomført fullstendig teljing for skjemadelen òg. (Fullteljingskommunar.)

Kommunar med 6 000 eller fleire innbyggjarar

som ville at det skulle utarbeidast statistikk på grunnlag av skjemaopplysningar frå alle busette i kommunen, fekk dette utført av SSB mot at kommunen sjølv betalte SSB meirkostnadene. Sju kommunar fekk gjennomført slik teljing (Stryn, Sula, Vestnes, Oppdal, Stjørdal, Brønnøy og Vestvågøy).

Dei viktigaste kjennemerka som blir henta inn direkte frå register, er kjønn, alder, andre demografiske kjennemerke og utdanning.

Det er laga eit eige informasjonshefte som m.a. gjer greie for bakgrunn, metode, fagleg innhald og opplegg for bearbeiding av teljinga. Heftet kan ein få ved å vende seg til SSB, Folketeljingsprosjektet.

Det er Finansdepartementet som har vedteke at Statistisk sentralbyrå skal gjennomføre ei folke- og bustadteljing i 1990. Vedtaket har heimel i lov om offisiell statistikk og Statistisk sentralbyrå av 16. juni 1989 nr. 54 (statistikklova). Stortinget har løyvd pengar til gjennomføringa av teljinga.

Det har kosta 60 millionar kroner å gjennomføre teljinga på denne måten. Dette er 40 millionar mindre enn om heile befolkningen 16 år og over skulle ha svara på spørjeskjema.

2.3. Datainnsamling

Folketeljingsskjema blei sende i posten direkte til kvar einskild oppgåvegivar. Namn og adresse frå Det sentrale personregister (DSP) blei førde på i førehand.

I utvalskommunane fekk alle personane som var trekte ut ein person-/bustadblankett, rettleiing, informasjon og svarkonvolutt. Oppgåvegivaren svara på spørsmål om seg sjølv og om bustaden/hushaldet som han/ho budde i. Bustadsida på blanketten inneheldt òg ei namneliste over dei personane 16 år og over som hørte til same familie som oppgåvegivaren. Oppgåvegivaren supplerte namnelista med eventuelle andre personar som var registrerte som busette i bustaden (leilegheita) og svara på spørsmål om yrkesaktivitet til personane på lista. Opplysningane er nytta i arbeidet med samansetjinga til bustadhushald (sjå nedanfor) og til å gi ulike eigenskapar ved hushaldet, m.a. "talet på yrkesaktive".

I fullteljingskommunane fekk alle personane som var 16 år og eldre eit personskjema med rettleiing og informasjon. I tillegg fekk den eldste i kvar familie eit bustadskjema og ein svarkonvolutt. Utfylte skjema frå alle oppgåvegivarane i bustaden blei sende samla tilbake i svarkonvolutten. Der det budde fleire fami-

liar i same bustad, blei det berre brukt ein svarkonvo-
lutt, og berre eitt bustadskjema blei fylt ut. Innsam-
lingsmetoden gav derfor grunnlag for å setje familiar
og personar saman til hushald.

Personar som ikkje hadde sendt inn folketeljings-
skjema i rett tid, fekk tilsendt inntil to adresserte
purringar.

2.4. Utval

Utvalet er trekt ut på personnivå og slik at det er
representativt med omsyn til kjønn og alder.

Sidan person utgjorde trekkegrunnlaget i ut-
valskommunane, og det er sett saman ei bustad- eller
hushaldseining for kvar person, er utvalet av bustader
nesten dobla i høve til eit direkte utval av busta-
der/hushald.

Utvalsprosenten varierte med kommunestorleiken:

Kommunestorleik	Utvalsprosent
6 000 - 7 999 innbyggjarar	20,0
8 000 - 9 999 "	14,3
10 000 - 49 999 "	10,0
50 000 innbyggjarar og over	8,3

Såleis vil alle utvalskommunane få om lag den same
kommunestatistikken.

Resultata som byggjer på eit utval av befolknin-
gen, blir noko usikre. Dette gjeld særleg for små
befolkningsgrupper, til dømes for yrkesgrupper med
få utøvarar eller for små geografiske område. SSB har
utvikla og teke i bruk ein ny statistisk metode som
gjer det mogleg å utnytte administrative data i stati-
stikkproduksjonen, sjølv om kvaliteten i registra ikkje

er slik at dei aleine er gode nok for dette formålet.

Metoden går ut på å samanlikne på individnivå
opplysningar som er gitt i skjemaet med opplysningar
i registeret. Med grunnlag i dette doble settet av
opplysningar om det same kjennemerket for person-
ane i utvalet, er det laga justeringsfaktorar som er
nytta i arbeidet med dei statistiske tabellane. Denne
metoden som kombinerer opplysningar frå skjema og
register, har redusert feilen i resultata til bortimot det
halve samanlikna med tilsvarande utvalsdata aleine,
for kjennemerka yrkesaktivitet og næring. Dei usikre
resultata er omtala under punkt 3 nedanfor.

3. Feilkjelder og usikre resultat

3.1. Utvalsvarians

Når ein byggjer på opplysningar om berre ein del av
befolkningen, får ein usikre resultat. Standardavviket
er eit mål på kor usikkert resultatet er. Storleiken på
standardavviket er mellom anna avhengig av talet på
observasjonar i undersøkinga. Dess fleire observa-
sjonar, dess mindre standardavvik.

Iblant blir *relativt standardavvik* òg brukt som mål
på kor usikre utvalstal er. Dette er forholdet mellom
standardavviket og det talet som er rekna ut, målt i
prosent. SSB har ikkje gjort spesielle utrekningar for
kor usikre tala i kvar einskild kommune er. I tabell 1
har vi kalkulert nokre relative standardavvik for dei
ulike utvalsprosentane, etter verdien på det utrekna
talet når person er eining.

Tabell 1. Relativt standardavvik for persontala, etter utvalsprosent og utrekna tal på personar i tabellen
(cellestorleik). Prosent

Utvalsprosent	Utrekna tal på personar									
	50	100	500	1 000	5 000	10 000	25 000	100 000	200 000	
8,3	47,0	33,2	14,9	10,5	4,7	3,3	2,0	0,9	0,5	
10,0	42,4	30,0	13,3	9,4	4,0	2,7	1,3	.	.	
14,3	34,5	24,4	10,7	7,3	2,4	
20,0	28,2	19,9	8,7	5,9	1,7	

Kalkylane i tabell 1 vil i nokre tilfelle overestimere
det relative standardavviket. Spesielt gjeld dette
kjennemerka yrkesaktivitet og næring der vi omtrent
kan redusere det relative standardavviket med ein
faktor på 0,6. Dette har samanheng med at vi brukar

registerdata i statistikkproduksjonen (sjå avsnitt 2.4).

Tabell 2 viser tilsvarande relative standardavvik
når bustad eller hushald er eining.

Tabell 2. Relativt standardavvik for bustad- og hushaldstala, etter utvalsprosent og utrekna tal på bustader/hushald i tabellen (cellestorleik). Prosent

Utvalsprosent	Utrekna tal på bustader/hushald									
	25	50	100	500	1 000	5 000	10 000	25 000	100 000	
8,3	46,2	32,7	23,1	10,3	7,3	3,2	2,3	1,4	0,5	
10,0	41,3	29,2	20,6	9,1	6,4	2,6	1,6	0,3	.	
14,3	32,7	23,1	16,2	7,0	4,7	0,9	.	.	.	
20,0	25,5	18,0	12,7	5,5	3,7	0,7	.	.	.	

For kjennemerka talet på personar i hushaldet og talet på barn i hushaldet vil det relative standardavviket vere ein god del mindre. Dette kjem av at opplysningane om familietilknytning i personregisteret er nytta ved oppblåsing av tala.

For å illustrere kor usikkert eit tal er, kan vi bruke eit intervall for å finne nivået på den sanne verdien av eit gitt tal - det vil seie den verdien vi ville ha fått dersom vi hadde utført ei totalteljing i staden for ei utvalsundersøking. Slike intervall blir kalla konfidensintervall dersom dei er konstruerte på ein spesiell måte. I denne samanhengen kan vi bruke følgjande metode: La M vere den utrekna verdien, og la S vere eit tal for standardavviket til M . Konfidensintervallet blir da intervallet med grenser $(M - 2S)$ og $(M + 2S)$. Denne metoden vil i bortimot 95 prosent av tilfella gi eit intervall som inneheld den sanne verdien. Med andre ord vil høgst 5 prosent av tala ha ein feil på meir enn 2 gonger standardavviket.

Følgjande eksempel illustrerer korleis vi kan bruke tabell 2 til å finne konfidensintervallet.

Vi har rekna ut eit tal på 1 000 bustader i ein 20 prosent utvalskommune. Det relative standardavviket er 3,7 prosent, slik at standardavviket blir

$$1\,000 \cdot 0,037 = 37$$

Det vil seie at det riktige talet i 95 prosent av tilfella ligg i intervallet med grenser

$$(1\,000 - 2 \cdot 37) \text{ og } (1\,000 + 2 \cdot 37)$$

Altså er intervallet

$$(926, 1\,074)$$

I hefta for utvalskommunane har vi valt å bruke ein treledda publiseringstrategi.

1. Tal med relativt standardavvik under 20 prosent blir publiserte direkte.

2. Ved relative standardavvik mellom 20 og 30 prosent, blir talet sett i parentes. Med dette meiner vi at det kan forsvarast å oppgi talet, men at det må nyttast med varsemd.

3. Tal med relativt standardavvik på 30 prosent og over har vi undertrykt ved å setje kolon i staden for talet. Sjølv om det er mogleg å rekne seg fram til det undertrykte talet, vil vi ikkje tilrå ein slik framgangsmåte fordi talet er for upåliteleg.

3.2. Fråfall og skeivt utval

I alt var det 968 030 oppgavepliktige personar ved teljinga. Av desse var det 12 584 personar som ikkje returnerte skjemaet. Dette vil seie at svarprosenten i folketeljinga er på 98,7 for landet under eitt. For kommunar varierer svarprosenten mellom 100 og 95. Dessutan er det noko fråfall på dei einskilte spørsmåla. Fråfallet kan føre til skeivt utval sidan ein har brukt dei som har svara til å rekne ut verdiane for manglande opplysningar. Utvalet som er brukt vil likevel vere akseptabelt ettersom svarprosenten er så høg.

3.3. Innsamlings- og bearbeidingsfeil

Ved gjennomføring og bearbeiding av ei statistisk undersøking vil det alltid kunne oppstå feil som kan gi utslag i resultata. Dette gjeld både ved totalteljingar og når resultata er baserte på eit utval.

Dei fleste feila oppstår vanlegvis under oppgaveinnhentinga og kjem av urette svar eller mangelfullt utfylte skjema. Ved bearbeidinga kan det oppstå feil når opplysningane blir koda, i vårt tilfelle spesielt opplysningane om næring og yrke.

SSB har ikkje kontakta oppgavegivarane dersom det blei funne feil eller manglar ved utfyllinga. Materialet har likevel gjennomgått omfattande maskinelle kontroll- og opprettingsrutinar. For kjennemer-

ke med uoppgitt svar er det rekna ut eit mest mogleg sannsynleg svar på grunnlag av dei andre opplysningane personen har gitt og ut frå svara frå andre oppgåvegivarar.

Kontroll- og opprettingsrutinane vil bli nærare omtala i publikasjonen som dokumenterer FoB90-prosjektet. Publikasjonen vil bli gitt ut sist i 1992.

SSB gjennomfører ei kvalitetsundersøking i samband med folketeljinga. Undersøkinga tek sikte på å kontrollere kvaliteten av hushaldssamansetjinga i folketeljinga. Vidare skal ein vurdere eventuelle konsekvensar for statistikken av å nytte regelverket i folkeregisterlova som grunnlag for geografisk plassering av befolkningen. Ein ventar at resultatane vil ligge føre i 1992.

4. Einingar, geografiske nivå og kjennemerke

Når ikkje anna er nemnt, gjeld opplysningane situasjonen 3. november 1990.

4.1. Einingar

Person

Teljinga omfattar alle personar som etter folkeregisteret er registrerte som busette i Noreg på teljingsdagen 3. november 1990. Kven som skal reknast som busette og kvar dei skal ha adressa si, går fram av forskriftene om føring og ordning av folkeregistra.

Busette

Med busette meiner vi personar busette i privathushald. Talet på *busette i alt* vil derfor vere mindre enn talet på *personar i alt* i kommunen (folkemengd).

Barn

I tabellane 19-21 og 24 omfattar omgrepet *Barn* ugifte barn under 18 år som bur heime og som er registrerte som busette i familien til minst ein av foreldra eller andre føresette. Eldre barn som bur i heimen, er ikkje rekna som barn etter denne definisjonen.

Familie

Som familie reknar vi:

- ektepar og eventuelle ugifte heimebuande barn utan omsyn til alderen på barnet

- mor/far med ugifte heimebuande barn utan omsyn til alderen på barnet
- kvar einskild person som ikkje høyrer med i gruppene over (einsleg)

Eit familienummer er eitt av kjennemerka for kvar person i Det sentrale personregister. Grupperinga til familie i teljinga er gjort med utgangspunkt i dette familienummeret.

Alle i ein familie i teljinga må vere registrerte som busette på same adressa (same kommune og poststad), og dei kan berre inngå i eitt hushald. Personar, t.d. ektefellar, som etter denne regelen er plasserte på kvar sin stad, er ikkje grupperte til same familie i teljinga, sjølv om dei har likt familienummer i Det sentrale personregister.

Barn som har gått ut av familien fordi dei har fått eigne barn, har meldt flytting og/eller inngått ekteskap, blir aldri rekna til foreldra sin familie på eit seinare tidspunkt. Når t.d. eit ektepar bur saman med eit skilt barn, utgjør ektefellane og barnet kvar sin familie.

Ein familie kan aldri bestå av meir enn to generasjonar.

Ugifte sysken som bur saman i ein bustad der ingen av foreldra er busette, blir rekna som kvar sin éinpersonfamilie.

Personar med ukjend bustad eller familienummer blir rekna som einslege (éinpersonfamiliar).

I eit sambuarpar utgjør kvar sambuar sin eigen familie saman med eigne barn. Felles barn er med i familien til éin av foreldra.

Hushald

Til same hushald er rekna personar som er registrerte som busette i same bustad. Slike hushald blir kalla *bustadhushald*. Eit hushald kan vere samansett av ein eller fleire familiar. Grupperinga av personar til bustadhushald er hovudsakleg gjort ut frå opplysningar gitt på bustadskjemaet (namnelista) og ut frå innsendingsmåten (felles retur). Sjølv om Det sentrale personregister ikkje gir oversikt over kven som bur saman i kvar einskild bustad, er adresseopplysningane i registeret nytta som eit supplement i arbeidet med å setje saman hushaldet.

I teljinga blir det skilt mellom privat- og felleshushald. Alle tal for hushald i tabellane gjeld *privathushald*.

Privathushald omfattar personar som er registrerte

som busette i privatbustader.

Til *Felleshushald* er rekna slike som er registrerte som busette i aldersheimar, pleieheimar, barneheimar o.l. og som får stell og tilsyn der. Tilsette som er busette i/ved felleshushaldet, er alltid rekna som busette i privathushald. Det same gjeld militært personell registrert som busett i forlegningen. I utvalskommunar er berre personar 67 år og over rekna som busette i felleshushald.

Folketeljninga gir ikkje statistikk over felleshushald. Det er hovudsakleg fordi personar som oppheld seg på institusjon, men som er registrerte som busette i heimen, høyrer til privathushaldet dei er registrerte i. Ein statistikk på dette grunnlaget ville derfor gi eit misvisande bilete.

Bustad (leilegheit)

Ein bustad er eitt eller fleire rom som er bygde eller ombygde til heilårs privatbustad for ein eller fleire personar. Det må vere tilgjenge til rommet/romma utan at ein må gå gjennom ein annan bustad. For å gjere det enkelt blir det i tabellane brukt nemninga bustad i staden for privatbustad.

Ein bustad er t.d. rekkjehusleilegheit, leilegheit i tomannsbustad, leilegheit i leigegard, blokkleilegheit og hybelleilegheit. Einebustad er også leilegheit.

Ein hybel i privathus er ein bustad dersom han har eigen inngang. I hybelhus er kvar hybel rekna som eigen bustad, også der rom som t.d. kjøkken og bad er felles. Leilegheiter og hyblar som blir disponerte av privathushald i sjukehus, institusjonar, militærforlegningar o.l., er alltid rekna som eigen bustad.

I somme tilfelle kan ein bustad omfatte meir enn ei leilegheit. Det gjeld når personar i same familie (t.d. ugifte barn) bur i eiga leilegheit (t.d. hybelleilegheit) på same adressa som resten av familien. I slike tilfelle omfattar bustaden alle leilegheitene som familiemedlemmane brukar.

Fordi omgrepet bustadhushald blir brukt, blir talet på bustader det same som talet på privathushald i teljinga.

Det er ikkje innhenta oppgåver for bustader der ingen er registrerte som busette (sjå avsnitt 2.1).

Hus er ikkje eiga eining i teljinga, men bustadkjennemerka omfattar nokre opplysningar om huset som bustaden ligg i.

4.2. Geografiske nivå

Grunnkrins, delområde

Grunnkrinsane er utforma slik at dei skal vere stabile over ein rimeleg tidsperiode. Ein grunnkrins er eit samanhengande geografisk område, og har mest mogleg einsarta natur, næringsgrunnlag, kommunikasjonsforhold og busetnad. Folkemengd og areal bør ikkje variere for sterkt. Visse variasjonar i befolkningsgrunnlaget finst likevel - ein krins i spreittbygde strøk kan ha under 100 innbyggjarar, medan dei tettast utbygde byområda kan ha over 1 000.

Fordi krinsen skal vere stabil, er han ikkje knytta opp til tettstadsavgrensinga. Ein krins kan derfor innehalde både tett og spreitt busetnad.

Det er ikkje stilt krav om at grunnkrinsgrensene skal falle saman med grensene for kyrkjesokn, skole- eller valkrinsar.

Landet er delt inn i om lag 13 600 grunnkrinsar.

Grunnkrinsane er grupperte saman til *delområde* (bydelar/bygdela). I eit delområde er det vanlegvis 1 000 - 3 000 personar i spreittbygde strøk og 3 000 - 5 000 i tettbygde. I alt er det om lag 1 550 delområde i landet.

Alle adressene i landet er gitt kodar for grunnkrins og delområde. Kodane er ein del av datagrunnlaget i Det sentrale personregister. Grunnkrinsinndelinga i FoB90 kan samanliknast med FoB80. I visse tilfelle (ved krinsdelingar i perioden) må samanlikninga skje med utgangspunkt i grupper av 1990-krinsar.

Kart over grunnkrinsar og delområde er med som vedlegg til heftet.

Kommune

Vi går ut i frå at kvar einskild person i teljinga har bustaden sin i den kommunen og den bustaden der vedkommande var registrert som busett i Folkeregistret 3. november 1990.

Hovudregelen er at ein person skal registrerast som busett der han eller ho tar døgnkvila si. Dei viktigaste unntaka frå denne hovudregelen gjeld:

- Ugifte personar som pga. studiar, skolegang eller verneplikts-/sivilteneste oppheld seg utanom foreldra/forsørgjaren sin bustad. Dei skal vere registrerte i foreldra/forsørgjaren sin bustad.

- Gifte personar som det meste av tida må bu borte frå heimen pga. arbeid, studiar, verneplikts-/sivilteneste (t.d. yrkesaktive som er vekependlarar). Dei skal vere registrerte i ektefellen sin felles bustad.
- Personar som er innlagde på sjukehus eller sette inn i fengsel, arbeidsanstalt e.l. Dei skal vere registrerte der dei var busette før dei blei innlagde/innsette.

Personar som ikkje kan knytast til ein bestemt bustad/adresse, blir rekna med i den kommunen der dei sist hadde fast bustad. I fordelingane etter type bustadstrøk, delområde og grunnkrins er dei rekna med i gruppa *Uoppgitt*.

Det er ikkje innhenta opplysningar om mellombels bustad. Folketeljninga gir derfor ikkje oppgaver over den befolkningen som er *til stades*.

Tettstad

For at ei hussamling skal reknast som tettstad, må det bu minst 200 personar der, og avstanden mellom husa må normalt ikkje overstige 50 meter. Det er tillate med avvik etter skjøn for område som ikkje skal eller kan bli busette. Dette kan t.d. vere parkar, idrettsanlegg, industriområde, eller naturlege hindringar som elvar eller dyrkbare område. Hussamlingane som naturleg høyrer med til tettstaden, blir tekne med i ein avstand på 400 meter frå tettstadkjernen.

Tettstadsavgrensinga er uavhengig av grunnkrinsinndelinga, og kan også gå på tvers av kommuneinndelinga.

Kart over tettstadene i kommunen er med som vedlegg til heftet.

Tal for kvar einskild tettstad er gitt i tabellane 26-28, under *Tettbygde strøk*.

4.3. Kjennemerke

4.3.1. Personkjennemerke

Alder

I fordelinga etter alder er kvar person gruppert etter alder pr. 31. desember 1990. (Alder = 1990 minus fødselsår.)

Arbeidsreiser - generelt

Arbeidsreiseopplysningane omfattar oppmøteplass, talet på arbeidsreiser, reisetid og reisemåte (sjå dette).

Kjennemerka gjeld personar 16 år og over som *utførte* inntektsgivande arbeid i teljingsveka frå 27. oktober til 2. november 1990 og som hadde ein *fast* oppmøteplass. Arbeidsreiseopplysningane gjeld reisa frå heimstaden (registrert bustad) til arbeidsstaden.

Det blei lagt spesiell vekt på utforminga av arbeidsreisespørsmåla. Både i spørsmålsteksten og rettleiinga blei det forklart at *heimstaden* er den bustadadressa som vedkommande var registrert som busett på i Folkeregisteret 3. november 1990.

Arbeidsreiser - talet på

Talet på arbeidsreiser er dei gongene oppgåvegivaren reiste *frå* heimstaden *til* arbeidsstaden (éin veg) i teljingsveka. Med *Heimstad* meiner vi alltid den bustadadressa som vedkommande er registrert busett på. For personar som budde mellombels på t.d. hybel eller brakke denne veka, er reisa mellom hybelen/brakka og arbeidsstaden ikkje teken med. Personar som arbeidde i heimen (t.d. bønder) er grupperte til *reiste ikkje*. Det same gjeld personar som ikkje var på heimstaden i teljingsveka.

Arbeidstid

Teljninga har opplysningar om arbeidstid både i året (12-månadersperioden), og i teljingsveka frå 27. oktober til 2. november 1990. For veka er det dessutan eit skilje mellom vanleg/avtala og faktisk arbeidstid.

Arbeidstid i året

I FoB90 er årleg arbeidstid det samla talet på heile månader som vedkommande hadde arbeid, heiltid og/eller deltid, i alle arbeidsforhold. Som heiltid er rekna samla arbeidstid på 30 timar eller meir i veka, noko som svarar til 120 timar eller meir over ein 4-vekersperiode. Fråvære er ikkje trekt frå. Summen av månader med heiltids- og deltidsarbeid kan høgst vere 12.

Arbeidstid i veka (vanleg/avtala)

Den avtala arbeidstida i veka er gitt i timeverk og viser det timetalet den yrkesaktive har avtale om. For yrkesaktive som ikkje hadde inngått avtale om ei bestemt arbeidstid, gjeld oppgåva den gjennomsnittlege arbeidstida. Det same gjeld for personar med varierende arbeidstid eller for dei som har skiftarbeid kombinert med friperiodar. Faste førebuingar ut over ordinær arbeidstid er rekna med (lærarar). Arbeidstid

i fleire arbeidsforhold skulle summerast. Betalt fråvære er ikkje trekt frå, medan tilfeldig meirarbeid (sesongvariasjonar, overtid) derimot ikkje er lagt til.

Arbeidstid i veka (utført)

Faktisk utført arbeidstid er oppgitt i timeverk. Overtid og anna ekstraarbeid er rekna med, men omgrepet omfattar ikkje fråvære på grunn av sjukdom, ferie, permisjon med lønn o.l. Personar som ikkje var på arbeid i teljingsveka, t.d. på grunn av skift- eller turnusfridagar, utførte ikkje inntektsgivande arbeid denne veka.

Bustad

Sjå *Kommune* i avsnitt 4.2.

Bustadstrøk (tettbygd - spreittbygd)

Sjå *Tettstad* i avsnitt 4.2.

Ekteskapeleg status

Det er brukt fire hovudgrupperingar etter ekteskapeleg status, nemleg ugifte, gifte, enkjer/enkjemenn og separerte/skilde. Ekteskapeleg status omtalar den formelle situasjonen, ikkje faktiske samlivsforhold (sambuarar).

Familietype

Under omtalen av eininga *familie* (avsnitt 4.1 ovanfor) er det gjort greie for kven som skal reknast til same familie. På grunnlag av kva for personar som inngår i familien og kva for ekteskapeleg status dei har, blir familiane inndelte i typar, slik:

Einsleg	einpersonfamilie.
Ektepar utan barn	familien inneheld eit ektepar, men ingen ugifte, heimebuande barn.
Ektepar med barn	familien inneheld eit ektepar, og paret sine ugifte, heimebuande barn utan omsyn til alder.
Mor/far med barn	familien inneheld mor eller far og deira ugifte, heimebuande barn utan omsyn til alderen på barnet/barna.

Familietypen baserer seg på den formelle ekteskapelege statusen til personane i familien. I eit sambuarpar utgjer kvar einskild sambuar derfor sin eigen familie.

Heiltid/deltid

Ein person kjem i gruppa heiltidsarbeid når summen

av avtala/vanleg arbeidstid i alle arbeidsforhold er 30 timar eller meir i veka (120 timar eller meir over ein 4-vekersperiode).

Næring

Yrkesaktive personar 16 år og over er grupperte etter næring ut frå opplysningar om 12-månadersperioden. Kjennemerket er knytta til det arbeidsforholdet som hadde vara lengst. Det er ikkje innhenta særskilte oppgåver om næring for teljingsveka frå 27. oktober til 2. november.

Næringsgrupperinga er gjord etter 1983-utgåva av Standard for næringsgruppering (Standardar for norsk statistikk 2). Standarden er eit fem-sifra pyramidisk system der kvart siffer viser eit grupperingsnivå.

FoB80 blei gruppert etter den førre utgåva av næringsstandarden (utgitt i 1978). Dei viktigaste endringane frå denne utgåva finn vi under Detaljhandel. Standardendringane har ingenting å seie for jamføringane med siste teljing for næring på eitt-siffernivå.

Næringsgrupperinga kan etter mindre modifikasjonar på tabellnivå samanliknast med International Standard Industrial Classification of all Economic Activities (ISIC) frå 1968.

FN vedtok ein ny versjon av ISIC i 1989. Den nye versjonen vil etter kvart bli innarbeidd i næringsstandarden i dei fleste landa i Europa. Når den nye standarden blir innført i Noreg, vil folketeljingsmaterialet få næringskodar etter ISIC -89 i tillegg til dei noverande.

Oppmøteplass på arbeid

Oppmøteplassen er den staden der oppgåvegivaren møtte fram då arbeidsdagen tok til. Grupperingskriterium er kommune. Personar som møtte på ulike stader, var til sjøs e.l. har ikkje fast oppmøteplass.

Reisemåte til arbeidet

Reisemåten gjeld dei transportmidla vedkommande til vanleg brukte på arbeidsreisa (éin veg).

Reisetid til arbeidet

Reisetida er den tida det tek å kome *frå* heimstaden (registrert bustadadresse) *til* arbeidsstaden (éin veg). I reisetida er gongtid og ventetid under reisa rekna med. Det same gjeld faste gjeremål, t.d. å bringe barn til barnehage. Tilfeldige gjeremål og forseiningar blir ikkje rekna med.

For pendlarar som budde mellombels utanom heimen (hybelen, brakka) blir reisetida rekna frå heimstaden og fram til arbeidsstaden.

Spreittbygd/tettbygd strøk

Sjå *Tettstad* i avsnitt 4.2.

Utdanning

Utdanningsopplysningane i publikasjonen er henta frå datafilen over høgste utdanning for befolkningen pr. 1. oktober 1990, såkalla omkoda utgåve (grupperinga av grunnleggjande fagutdanning - også den som blei fullført før skoleåret 1972/73 - byggjer på 9-årig grunnskole og er plassert på klasstrinn 10, nivå 3).

Opplysningane om utdanning fullført i utlandet etter 1. november 1980 er noko mangelfulle i data-materialet. Dette gjeld blant anna utdanning fullført av nordmenn som har studert utomlands. Opplysningane om utdanning for dei fleste innvandrane til Noreg etter 1980 er tilført datamaterialet for utvalskommunar frå ei eiga spørjeundersøking blant personar fødte i utlandet.

Frå og med 1987 blir det i all utdanningsstatistikk frå SSB brukt seks-sifra utdanningskodar, etter Standard for utdanningsgruppering - Revidert 1989 (Standardar for norsk statistikk 7). Standarden er bygd opp som eit pyramidisk klassifikasjonssystem. Utdanninga er først ordna i grove grupper etter (samla) tid ved normal studieprogresjon. Gruppene blir kalla *utdanningsnivå*. Innanfor kvart nivå er utdanningane delte inn i *fagfelt* og *faggrupper*. Ein del utdanningar som tidlegare var plasserte på for lågt nivå, har skifta nivå ved overgangen til revidert standard. Dei største gruppene er ingeniør- og helsefagutdanningar.

Resultata frå utdanningsstatistikken blir no presenterte etter omkoda utdanningskode (sjå ovanfor), medan folketeljinga i 1980 er basert på ein versjon av den gamle standarden som ikkje er omkoda. Derfor kan ikkje resultata frå dei to teljingane samanliknast. SSB kan lage statistikk som kan samanliknast på *grovt* nivå (grupper av utdanningsnivå) ved å dele inn FoB80 etter ny standard og kode om all grunnleggjande fagutdanning til 9 år. Slik statistikk må lagast som betalt oppdrag.

Yrke

Yrkesaktive personar 16 år og over er grupperte etter yrke ut frå opplysningar om 12-månadersperioden. Kjennermerket er knytt til det arbeidsforholdet som tok

lengst tid. Det er ikkje innhenta særskilte oppgaver om yrke for teljingsveka frå 27. oktober til 2. november.

Grunnlaget for yrkesgrupperinga er Standard for yrkesgruppering i offentlig norsk statistikk (utgitt av Arbeidsdirektoratet i 1965). Standarden blir ofte omtala som NYK (Nordisk yrkesklassifisering). Til folketeljinga i 1980 blei standarden ajourført av SSB ved at nye yrkestilar blei plasserte inn på riktig stad i systemet, ein del yrkesgrupper blei slått saman og andre blei splitta i fleire grupper. Etter 1980 har SSB halde fram med ajourføring med nye yrkesnemningar.

Yrke i folketeljinga er koda med tre av dei i alt fem sifra som standarden har.

Yrke er koda på same måten og etter same standarden både i FoB80 og FoB90, slik at det er mogleg å samanlikne yrkesstatistikken mellom dei to teljingane.

NYK og dermed teljinga kan berre til ein viss grad samanliknast med den nyaste (1988) utgåva av International Standard Classification of Occupations (ISCO). Derimot er det godt samsvar med førre ISCO (1958, revidert i 1968). Det er denne versjonen som pr. 1990 blir brukt i dei fleste europeiske landa.

Yrkesaktivitet

I FoB90 er det innhenta oppgaver om yrkesaktiviteten både for dei siste 12 månadene (3. november 1989 til 2. november 1990) og for den siste veka før teljings-tidspunktet (27. oktober - 2. november 1990).

Som yrkesaktive blir rekna personar 16 år og over som *hadde* inntektsgivande arbeid i minst 100 timar i 12-månadersperioden. Inntektsgivande arbeid er alt arbeid som blir utført mot betaling i form av lønn, inntekt av eiga verksemd, provisjon, honorar o.l. Deltidsarbeid, vikarbeid, barnepass, feriejobbar o.l. er også med. Det same gjeld sjukefråvære, ferie, permisjon med lønn o.l. Ved folketeljinga i 1980 skulle slikt fråvære ikkje reknast med. Arbeid som familiemedlemmer utan fast lønn i familiebedrift (t.d. butikk, gardsbruk) og verneplikts-/sivilteneste blir også rekna som yrkesaktivitet.

Dei som var yrkesaktive i 12-månadersperioden svarte også på om dei *hadde* inntektsgivande arbeid som varte minst 1 time i veka 27. oktober til 2. november 1990. Ved folketeljinga i 1980 måtte ein ha *utført* arbeid som vara minst 1 time for å bli rekna som yrkesaktiv i veka. Teljingane i 1980 og 1990 kan samanliknast fordi FoB90 også kan fordele dei yrkesaktive etter utført arbeidstid i veka.

Yrkesstatus

Yrkesaktive personar 16 år og over er grupperte etter yrkesstatus ut frå arbeidsforholdet dei oppgav for 12-månadersperioden. Det er ikkje innhenta særskilte oppgåver om yrkesstatus for teljingsveka frå 27. oktober til 2. november.

Personar (også medeigarar) som arbeidde i firma organiserte som aksjeselskap, andelslag eller andre selskapsformer med avgrensa ansvar, er alltid rekna som tilsette.

Ein person er rekna som sjølvstendig dersom vedkommande dreiv verksemd aleine for eiga rekning eller saman med andre med uavgrensa ansvar (t.d. i ansvarleg selskap).

Gruppa *Familiemedlem utan fast lønn i familiebedrift* omfattar personar som arbeidde i familieverksemd utan fast lønn, og som verken var eigar eller medeigar i verksemda. Eit familiemedlem utan fast lønn kan likevel ha lønn for arbeidet i form av kost og losji, del av overskott e.l.

Der ektefellar arbeidde i felles verksemd (t.d. gardsbruk) som ikkje var organisert som aksjeselskap e.l., er den eine ektefellen rekna som sjølvstendig og den andre som familiemedlem utan fast lønn, med mindre begge ektefellane var registrerte som eigarar av verksemda.

4.3.2. Bustadkjennemerke

Bustadkjennemerka gjeld berre for privatbustader og personar i privathushald.

Areal

Arealet av bustaden er det samla arealet av rom på 6 m² eller meir som blir brukte til bustadformål. I tillegg er også entré, gangar, trapperom, vaskerom o.l. med i arealet.

Busette pr. bustad

Busette pr. bustad er lik talet på busette i privatbustader dividert med talet på bustader i alt.

Byggjeår

Byggjeåret er det året da minst halvparten av bustadene i huset var ferdig til innflytting. For hus som er ombygde, er det opprinnelege byggjeåret oppgitt.

Eige-/leigeform

Som *eigarar* er også rekna personar som har burett

ved å eige ein aksje eller ein part.

Som *leige for eit avgrensa tidsrom* er rekna leigeavtaler som går til ein bestemt dato, også framleige. Bustader stilte til disposisjon gjennom arbeidsforhold for ein avgrensa tidsperiode er derimot rekna med blant *tenestebustader*.

Leige av bustaden på *Andre vilkår* gjeld t.d. ved leigekontrakt med heimel i husleigelova, munnleg leigeavtale eller kåravtale. Obligasjonsleilegheiter og trygdeleilegheiter er også tekne med her.

Etasjeplassering

Etasjeplasseringa viser i kva for ein etasje bustaden har rom til bustadformål. For bustader som går over fleire plan, er alle etasjane oppgitt.

Hustype

Ein *einebustad* ligg fritt med minst ein halv meter til andre hus. Han kan også innehalde ei hybelleilegheit, og eitt eller fleire rom kan vere i bruk som hybel.

Våningshus knytt til gardsdrift omfattar alle typar bustadhus på gardsbruket.

Eit *hus i kjede* (også *einebustad i kjede*) er bunde saman med eit anna hus ved bu, garasje/carport, svalgang e.l.

I eit *terrassehus* er leilegheitene bygde saman i ei skråning der fleire av leilegheitene har terrasse på heile eller delar av taket til leilegheita under.

Terrasseblokk er rekna som blokk og ikkje som terrassehus.

Anna bustadbygg med mindre enn tre etasjar omfattar til dømes firemannsbustad, *einebustad* med mindre enn ein halv meter mellom husa o.l.

Leilegheita ligg i eit *forretningsbygg* eller i eit *bygg for felleleshushald* dersom mindre enn halvparten av golvarealet i huset blir brukt til privatbustad.

I nokre tabellar er hus i kjede, terrassehus og anna bustadbygg med mindre enn tre etasjar slått saman og kalla *småhus*.

Kjøkkenet

Kjøkkenet er den delen av bustaden der det er installert utstyr til matlaginga. Kjøkkenet kan vere eit eige rom, men treng ikkje å vere det (opne løysingar).

Dersom fleire bustader har felles kjøkken, t.d. hyblar i eit hybelbygg, er alle bustadene rekna å vere utan kjøkken.

I storleiken på kjøkkenet er også golvplassen til benker og skap rekna med.

Kjelde til oppvarming

I FoB90 er alle kjelder til oppvarming i bustaden tekne med, medan det ved førre teljinga berre var den viktigaste som blei registrert.

Plan i bustaden

Bustaden seier vi ligg på eitt plan dersom kjøkken, bad/dusj, wc og minst eitt bustadrom er i same etasje utan trapper mellom.

Tilgjenge

Som eit mål for korleis ein kan ta seg fram til bustaden, er det nytta ei inndeling etter plan i bustaden, etasjeplassering i bustaden og om huset har heis.

Rom - talet på

I talet på rom er med bustadrom på 6 m² eller meir som kan nyttast året rundt. Kjøkken, bad, wc, vaske-rom, gang o.l. er ikkje med, og heller ikkje rom som berre blir nytta til næringsverksemd.

Rom pr. bustad

er summen av alle rom dividert med talet på bustader. I FoB90 er det ikkje innhenta spesifiserte oppgaver over talet på rom i bustader med ni eller fleire rom. I oppgåvene for *rom i alt* er tala på rom i bustaden med ni eller fleire rom derfor rekna ut frå eit gjennomsnittstal. Data frå Boforholdsundersøkelsen 1988 er brukt som berekningsgrunnlag.

4.3.3. Hushaldskjennemerke

Hushaldskjennemerka gjeld for privathushald og personar registrerte som busette i privathushald.

Avfallssortering (kjeldesortering)

Oppgåvene over avfallssorteringa viser eit utval avfallstypar som blir sorterte ut frå hushaldsavfallet

og leverte/henta etter at dei er sorterte ut. Kvart hushald kunne krysse av for fleire typar utsortert avfall. Nokre hushald sorterer fleire typar avfall. Derfor blir summen av hushald etter avfallstype større enn talet på hushald som sorterer avfall i alt.

Bil - talet på bilar i hushaldet

Med å disponere bil meiner ein å eige/leige bil eller å ha høve til å bruke firmabil privat. Stasjonsvogn, kombinert bil eller varebil som blir brukt til privatkjøring, er også rekna med i talet på bilar.

Familiar - talet på familiar i hushaldet

Sjå *Familie* i avsnitt 4.1 og *Familietype* i avsnitt 4.3.

Hushaldstype (talet på barn i hushaldet)

I tabellane er hushalda delte inn i einperson- og fleirpersonhushald. Fleirpersonhushald er vidare delte inn i hushald med og utan barn.

Eininga *Barn* omfattar ugifte heimebuande barn under 18 år som er registrerte som busette i familien til minst ein av foreldra eller andre føresette. Eldre barn som bur i heimen, er ikkje rekna inn i talet på barn i hushaldet. Hushald der alle dei heimebuande barna er 18 år eller eldre, blir derfor rekna til gruppa fleirpersonhushald utan barn.

Privat-/felleshushald

Privathushald omfattar alle personar som er registrerte som busette i privatbustader.

Personar som er registrerte som busette i aldersheimar, pleieheimar, barneheimar o.l. og som får stell og tilsyn der, høyrer til *Felleshushald*. I utvalskommunane er berre personar 67 år og over rekna som busette i felleshushald. Det er ikkje innhenta hushalds- og bustadopplysningar for felleshushalda.

5. Merknader til tabellane

Tabell 1

Tabell 1 gir samanliknbare tal tilbake til 1875 etter kommuneinndelinga i 1990.

I 1965 blei ein del av Nord-Fron (Sjoa-området med grense over Milsteinhaugen) ført over til Sel.

I 1966 blei Nord-Fron og Sør-Fron slått saman til ein kommune med namnet Fron.

I 1977 blei Fron igjen delt i Nord-Fron og Sør-Fron, begge identiske med kommunane rett før samanslåinga i 1966.

I tabell 1 omfattar tala for 1946 og tidlegare år også folkemengda (i alt 416 personar pr. 1. november 1960) i det området som blei ført over til Sel.

Tabellane 18, 25 og 27

I tabellane nyttar vi dei tala på kommunenivå som er mest pålitelege, og som samtidig sikrar konsistens mellom dei trykte tabellane. For tabellane 18, 25 og 27 fører dette til at tala i tabellen ikkje summerer seg opp til det som står i "I alt"-linja. Årsaka til dette er at "I alt"-tala er rekna ut med bakgrunn i registerdata, medan dei andre tala i tabellane er rekna ut berre ved ei enkel oppblåsing av skjemaautvalet.

Vernepliktige - konsekvensar for sysselsetjingstala
Oppgåver over dei vernepliktige og sivilt tenestepliktige er innhenta gjennom Forsvarets overkommando og Siviltenesteadministrasjonen.

På grunn av rapporteringsrutinene var ikkje alle oppgåvene komne inn da hefta for fullteljingskommunane blei produserte. Manglande opplysningar om vernepliktige er omtala under punkt 5 i desse hefta.

Tabellnummerering

I denne publikasjonen har det vore nødvendig å gjere nokre endringar i tabellane frå dei i hefta for fullteljingskommunane. Dette kjem av at utvalstala er usikre. Tabellar som har endringar av noko omfang, er delte i to. For å gjere det lettare å samanlikne fullteljings- og utvalshefte, har slike tabellar fått tabellnummer som tilsvarar nummeret i fullteljingsheftet som hovudnummer. I tillegg har tabellen fått eit undernummer etter punktum, f.eks. tabellane 6.1 og 6.2. I tabellar med undernummer 1 er endringane i hovudsak gjort i forspalten (linjene i tabellen). Tabellar med undernummer 2 har endringane i tabellhovudet (kolonnene i tabellen).

I tabellane 3 og 8 er det nokre større endringar fordi tabellane er spesielt krevande å utarbeide i den form dei har i fullteljingsheftet. Dei blir derfor utarbeide i ei meir fullstendig utgåve seinare og ein kan få dei ved å vende seg til SSB, Folketeljingsprosjektet.

I hefta for utvalskommunar er det ingen tabellar med nummer 22 eller 23.

Avrunding av tal

Når ein reknar ut totaltal på grunnlag av eit utval, vil ein vanlegvis ende opp med desimaltal som resultat. Tala som blir publiserte er derimot runda av til næraste heile tal. Eit oppgitt sumtal vil derfor ikkje alltid stemme med summen av dei einskilte tala i tabellen. Avviket er sjeldan stort, oftast 1 eller 2. Tilsvarande avvik vil òg kome fram mellom sumtal i dei ulike tabellane.

Tabell 1. Folkemengd¹ ved folketeljningane 1875-1990, etter kommunegrensar pr. 3. november 1990

År	Folke- mengd	År	Folke- mengd	År	Folke- mengd	År	Folke- mengd
1875 ...	5136*	1920 ...	4388*	1960 ...	5648	1980 ...	6285
1900 ...	4444*	1946 ...	5388*	1970 ...	5852	1990 ...	6170

¹ Tal som er markerte med stjerne er ikkje korrigererte for mindre grenseendringar.

K j e l d e: Folketeljningar, materiale i SSB og Norsk samfunnsvitenskapelig datatjeneste (NSD).

Tabell 2. Folkemengd etter kjønn, ekteskapeleg status og alder. 3. november 1990

Alder	I alt	Menn					Kvinner				
		I alt	Ugifte	Gifte	Enkje- menn	Separer- te og skilde	I alt	Ugifte	Gifte	Enkjer	Separer- te og skilde
I alt	6170	3079	1545	1306	87	141	3091	1303	1299	345	144
0 - 4	319	148	148	-	-	-	171	171	-	-	-
5 - 9	319	166	166	-	-	-	153	153	-	-	-
10 - 14	398	196	196	-	-	-	202	202	-	-	-
15 - 19	515	256	256	-	-	-	259	257	2	-	-
20 - 24	504	267	260	7	-	-	237	216	18	-	3
25 - 29	390	200	167	32	-	1	190	115	69	-	6
30 - 34	405	207	100	92	1	14	198	57	127	-	14
35 - 39	406	207	51	137	1	18	199	23	143	3	30
40 - 44	470	234	33	172	1	28	236	18	181	7	30
45 - 49	411	199	23	147	1	28	212	3	173	13	23
50 - 54	309	166	20	126	-	20	143	10	114	6	13
55 - 59	302	158	20	124	2	12	144	11	106	21	6
60 - 64	307	158	26	119	7	6	149	8	115	22	4
65 - 69	363	186	30	139	12	5	177	13	114	44	6
70 - 74	292	136	19	101	13	3	156	16	66	68	6
75 - 79	221	100	12	62	22	4	121	11	49	59	2
80 - 84	142	58	12	35	10	1	84	10	19	55	-
85 - 89	61	20	3	10	7	-	41	8	3	30	-
90 -	36	17	3	3	10	1	19	1	-	17	1
0 - 6	450	208	208	-	-	-	242	242	-	-	-
7 - 12	427	221	221	-	-	-	206	206	-	-	-
13 - 15	240	127	127	-	-	-	113	113	-	-	-
16 - 19	434	210	210	-	-	-	224	222	2	-	-
20 - 44	2175	1115	611	440	3	61	1060	429	538	10	83
45 - 66	1468	754	100	572	14	68	714	36	552	77	49
67 -	976	444	68	294	70	12	532	55	207	258	12
16 - 24	938	477	470	7	-	-	461	438	20	-	3
25 - 39	1201	614	318	261	2	33	587	195	339	3	50
40 - 66	1938	988	133	744	15	96	950	54	733	84	79
16 - 29	1328	677	637	39	-	1	651	553	89	-	9
30 - 49	1692	847	207	548	4	88	845	101	624	23	97
50 - 66	1057	555	77	425	13	40	502	33	379	64	26

Tabell 3. Hovudtal for utdanning. Personar 16-66 år etter yrkesaktivitet, kjønn og utdanning¹. 3. november 1989 - 2. november 1990

Høgste utdanning	I alt	Ikkje yrkesaktive	Yrkesaktive			Prosent yrkesaktive		
			I alt	Menn	Kvinner	I alt	Menn	Kvinner
I alt	4077	1075	3002	1643	1359	73,6	79,0	68,0
Barne- og ungdomsskolenivå, 1-9 år i alt	1495	558	937	544	393	62,7	70,0	54,7
Folkeskoleutdanning	516	218	298	162	136	57,8	58,7	56,7
9-årig ungdomsskole	482	208	274	186	88	56,8	72,7	38,9
Ungdomsskolenivå elles	497	132	365	196	169	73,4	80,0	67,1
Gymnasnivå I, 10 år, i alt	1048	268	779	391	388	74,3	80,0	69,5
Allment fagfelt	176	48	128	43	85	72,7	91,5	65,9
Industri, handverk og teknikk	333	80	253	228	(25)	76,0	78,9	(56,8)
Samferdsel	23	:	(23)	:	:	(100,0)	:	:
Helsevern	40	:	39	:	39	97,5	:	100,0
Jordbruk, skogbruk og fiske	64	:	52	45	:	81,3	78,9	:
Gymnasnivå I elles	412	128	284	63	221	68,9	75,0	67,4
Gymnasnivå II, 11 - 12 år, i alt	1030	191	835	477	358	81,1	86,4	75,5
Allment fagfelt	308	93	215	87	128	69,8	71,3	68,8
Administrasjon og økonomi	204	42	162	50	112	79,4	89,3	75,7
Industri, handverk og teknikk	302	(28)	274	269	:	90,7	92,4	:
Samferdsel	40	:	35	:	(21)	87,5	:	(80,8)
Helsevern	36	:	(29)	:	(29)	(80,6)	:	(82,9)
Jordbruk, skogbruk og fiske	51	:	40	35	:	78,4	85,4	:
Tenesteyting og forsvar	64	:	58	(22)	36	90,6	(78,6)	100,0
Gymnasnivå II elles	25	:	(22)	:	(22)	(88,0)	:	(100,0)
Universitets- og høgskolenivå I, 13 - 14 år, i alt	208	(18)	189	92	97	90,9	93,9	89,0
Undervisning	46	:	42	(20)	(22)	91,3	(100,0)	(84,6)
Administrasjon, økonomi, samfunnsvitenskap og jus	43	:	43	(20)	(23)	100,0	(100,0)	(100,0)
Naturvitenskap og teknikk	35	:	34	34	:	97,1	100,0	:
Helsevern	33	:	(29)	:	(24)	(87,9)	:	(85,7)
Universitets- og høgskolenivå I elles	51	:	41	:	(28)	80,4	:	(87,5)
Universitets- og høgskolenivå II, III og forskarnivå, over 14 år, i alt	226	:	213	120	93	94,2	85,1	94,9
Undervisning	112	:	112	50	62	100,0	100,0	100,0
Administrasjon, økonomi, samfunnsvitenskap og jus	21	:	:	:	:	:	:	:
Naturvitenskap og teknikk	30	:	(28)	(28)	:	(93,3)	(100,0)	:
Universitets- og høgskolenivå II, III og forskarnivå elles	63	:	58	(27)	(31)	92,1	(100,0)	(86,1)
Uoppgitt, inga utdanning og utdanning på førskolenivå	70	(27)	43	(17)	(26)	61,4	(44,7)	(81,3)

¹ Høgste fullførte utdanning pr. 1. oktober 1990.

Tabell 4. Personar 16 år og over. Hovudtal for yrkesaktivitet i året 3. november 1989 - 2. november 1990

	I alt	Ikkje yrkesaktive	Yrkesaktive			Prosent yrkesaktive		
			I alt	Menn	Kvinner	I alt	Menn	Kvinner
I alt	5053	1979	3074	1702	1372	60,8	67,5	54,2
Alder								
16-19	434	219	215	118	97	49,5	56,2	43,3
20-24	504	127	377	228	149	74,8	85,4	62,9
25-29	390	64	326	180	146	83,6	90,0	76,8
30-39	811	133	678	382	296	83,6	92,3	74,6
40-49	881	146	735	368	367	83,4	85,0	81,9
50-59	611	175	436	238	198	71,4	73,5	69,0
60-66	446	211	235	129	106	52,7	55,8	49,3
67-69	224	195	(29)	(29)	:	(12,9)	(25,7)	:
70-	752	709	43	(30)	:	5,7	(9,1)	:
Ekteskapeleg status								
Ugifte	1731	572	1159	709	450	67,0	71,7	60,6
Gifte	2605	894	1711	913	798	65,7	69,9	61,4
Før gifte	717	513	204	80	124	28,5	35,1	25,4
Familletype								
Einslege	1094	623	471	303	168	43,1	53,8	31,6
Ektepar utan ugifte barn	870	529	341	158	183	39,2	36,3	42,1
Ektepar med ugifte barn	2482	567	1915	1120	795	77,2	85,4	67,9
Mor/far med ugifte barn	607	260	347	121	226	57,2	56,5	57,5

Tabell 5. Hovudtal for yrkesaktive i året 3. november 1989 - 2. november 1990

	I alt	Menn			Kvinner			Prosent		
		I alt	Av dette			I alt	Av dette			
			16-29	30-49	50-66		16-29		30-49	50-66
I alt	3074	1702	526	750	367	1372	392	663	304	100,0
Næring										
Jordbruk, skogbruk, fiske og fangst	458	284	45	83	132	174	41	49	76	14,9
Oljeutvinning og bergverksdrift	:	:	:	:	:	:	:	:	:	:
Industri	365	274	79	110	75	91	(18)	45	(30)	11,9
Kraft- og vassforsyning	116	99	39	45	:	(17)	:	:	:	3,8
Byggje- og anleggsverksemd	436	431	175	192	63	:	:	:	:	14,2
Varehandel, hotell- og restaurantverksemd	680	245	105	105	(29)	435	147	197	86	22,1
Transport, lagring, post og telekommunikasjonar	157	112	(29)	72	:	45	:	(31)	:	5,1
Bank- og finansieringsverksemd, forsikringsverksemd, eigedomsdrift og forretningsmessig tenesteyting	79	(28)	:	(18)	:	51	:	(32)	:	2,6
Offentleg, sosial og privat tenesteyting	772	222	46	122	43	550	162	292	98	25,1
Yrkesfelt										
Teknisk, vitskapeleg, humanistisk og kunstnarleg arbeid	534	184	:	117	:	350	(88)	220	:	17,4
Administrasjons- og forvaltningsarbeid, bedrifts- og organisasjonsleiing	:	:	:	:	:	:	:	:	:	:
Kontorarbeid	148	:	:	:	:	108	:	(60)	:	4,8
Handelsarbeid	296	117	:	(64)	:	179	(59)	(84)	:	9,6
Jordbruks-, skogbruks- og fiskearbeid	454	262	:	(78)	119	192	:	(59)	(83)	14,8
Gruve- og sprengingsarbeid m.m.	:	:	:	:	:	:	:	:	:	:
Transport- og kommunikasjonsarbeid	152	124	:	(65)	:	:	:	:	:	4,9
Industri-, byggje- og anleggsarbeid	880	838	306	365	150	:	:	:	:	28,6
Servicearbeid og militært arbeid	558	(88)	(49)	:	:	469	139	200	130	18,1
Yrkesstatus										
Tilsett	2489	1335	467	610	222	1154	356	568	225	81,0
Sjølvestendig	461	336	:	140	134	125	:	(70)	:	15,0
Familie medlem utan fast lønn	124	:	:	:	:	(93)	:	:	:	4,0
Arbeidstid i året¹										
Berre heiltid, i alt	2203	1516	433	707	325	687	177	346	159	71,6
Berre deltid, i alt	734	120	(54)	:	:	614	179	282	145	23,9
Både heiltid og deltid, i alt	138	(67)	:	:	:	(71)	:	:	:	4,5
Yrkesaktiv i 12 månader										
Heiltid	1719	1159	235	611	294	560	114	296	145	55,9
Deltid	407	:	:	:	:	368	(53)	208	102	13,2
Både heiltid og deltid i perioden	(70)	:	:	:	:	:	:	:	:	(2,3)
Yrkesaktiv 6-11 månader	508	252	129	(78)	:	256	116	99	:	16,5
Yrkesaktiv 1- 5 månader	370	216	140	:	:	154	99	:	:	12,0
Avtala arbeidstid i veka										
Ikkje yrkesaktiv i veka	562	246	153	:	:	316	147	106	(59)	18,3
1-19 timar	367	(88)	:	:	:	279	(58)	150	(71)	11,9
20-29 timar	194	:	:	:	:	170	:	(95)	:	6,3
30-39 timar	1246	781	186	404	177	465	134	232	99	40,5
40 timar og over	705	563	141	277	135	142	:	(80)	:	22,9

¹ Heiltid er samla arbeidstid på 30 timar eller meir i veka (alle arbeidsforhold), noko som svarer til 120 timar eller meir over ein firevekersperiode.

Tabell 6.1. Yrkesaktive 16 år og over, etter alder og næring/yrkesfelt. 3. november 1989 - 2. november 1990

	I alt	Alder								Prosent
		6-19	20-24	25-29	30-39	40-49	50-59	60-66	67-	
I alt	3074	215	377	326	678	735	436	235	72	100,0
Næring										
Jordbruk, skogbruk, fiske og fangst	458	39	(22)	(25)	61	71	125	83	(30)	14,9
Oljeutvinning og bergverksdrift	:	:	:	:	:	:	:	:	:	:
Industri	365	(28)	(31)	38	70	85	74	(31)	:	11,9
Kraft- og vassforsyning	116	:	(32)	:	(24)	(30)	:	:	:	3,8
Bygge- og anleggsverksemd	436	:	75	88	100	97	44	(19)	:	14,2
Varehandel, hotell- og restaurantverksemd	680	109	101	42	160	142	72	43	:	22,1
Transport, lagring, post og telekommunikasjonar ..	157	:	:	(32)	63	40	:	:	:	5,1
Bank- og finansieringsverksemd, forsikringsverksemd, eigedomsdrift og forretningsmessig tenesteyting	79	:	:	:	(29)	(21)	:	:	:	2,6
Offentleg, sosial og privat tenesteyting	772	(27)	95	86	165	249	96	45	:	25,1
Yrkesfelt										
Teknisk, vitenskapelig, humanistisk og kunstnarleg arbeid	534	:	:	(63)	157	180	(50)	:	:	17,4
Administrasjons- og forvaltningsarbeid, bedrifts- og organisasjonsleiing	:	:	:	:	:	:	:	:	:	:
Kontorarbeid	148	:	:	:	:	(51)	:	:	:	4,8
Handelsarbeid	296	(45)	:	:	(87)	(61)	:	:	:	9,6
Jordbruks-, skogbruks- og fiskearbeid	454	:	:	:	(67)	(70)	120	(83)	:	14,8
Gruve- og sprengingsarbeid m.m.	:	:	:	:	:	:	:	:	:	:
Transport og kommunikasjonsarbeid	152	:	:	:	(55)	:	:	:	:	4,9
Industri-, bygge- og anleggsarbeid	880	(48)	142	120	193	198	105	(57)	:	28,6
Servicearbeid og militært arbeid	558	(55)	(94)	:	(80)	145	(87)	(54)	:	18,1

Tabell 6.2. Yrkesaktive 16 år og over, etter kjønn/alder/arbeidstid i året og næring/yrkesfelt. 3. november 1989 - 2. november 1990

	I alt	Kjønn		Alder				Yrkesaktiv i		
		Menn	Kvinner	16-29	30-49	50-66	67-	12 måneder	6-11 måneder	1-5 måneder
I alt	3074	1702	1372	918	1413	671	72	2196	508	370
Næring										
Jordbruk	436	267	169	80	121	203	(30)	334	:	(61)
Skogbruk	(22)	(17)	:	:	:	:	:	:	:	:
Fiske og fangst	:	:	:	:	:	:	:	:	:	:
Oljeutvinning og bergverksdrift	:	:	:	:	:	:	:	:	:	:
Industri i alt	365	274	91	112	147	98	:	261	:	(71)
Næringsmiddel-, drikkevare- og tobakksindustri	81	59	(22)	(21)	(25)	37	:	(62)	:	:
Tekstil-, klesvare-, lær- og lervareindustri	(22)	:	(22)	:	(22)	:	:	:	:	:
Trevareindustri	142	131	:	(22)	68	45	:	118	:	:
Treforedling, grafisk industri og forlagsv.	:	:	:	:	:	:	:	:	:	:
Kjemisk industri, mineralolje-, kol-, gummi- og plastindustri	(29)	:	(21)	(25)	:	:	:	:	:	:
Keramikk- og glasindustri, mineralske produkt elles	(27)	(27)	:	:	:	:	:	:	:	:
Metallindustri	:	:	:	:	:	:	:	:	:	:
Verkstadindustri	54	49	:	36	:	:	:	:	:	:
Industri elles	:	:	:	:	:	:	:	:	:	:
Kraft- og vassforsyning	116	99	(17)	39	54	(19)	:	100	:	:
Byggje- og anleggsverksemd	436	431	:	176	197	63	:	263	119	(54)
Varehandel	426	188	238	144	208	69	:	325	(51)	(50)
Hotell- og restaurantdrift	254	57	197	99	101	50	:	111	(93)	(51)
Landtransport	114	104	:	(26)	76	:	:	(94)	:	:
Sjøtransport	:	:	:	:	:	:	:	:	:	:
Transport elles, lagring, post og telekommunikasjonar	35	:	35	:	(26)	:	:	:	:	:
Bank- og finansieringsverksemd	36	:	(32)	:	(24)	:	:	:	:	:
Forsikringsverksemd, egedomsdrift og forretningsmessig tenesteyting	43	(24)	(19)	:	(26)	:	:	:	:	:
Offentleg administrasjon, forsvar, politi og rettsvesen	94	61	33	44	39	:	:	(63)	:	:
Renovasjon og reingjøring	:	:	:	:	:	:	:	:	:	:
Undervisning og forskningsverksemd	219	83	136	(16)	139	66	:	192	:	:
Helse- og sosialtenester	384	45	339	109	203	70	:	293	(60)	:
Kulturell tenesteyting, underholdning og sport	(26)	:	:	(16)	:	:	:	:	:	:
Personleg tenesteyting	49	(21)	(28)	(18)	(25)	:	:	:	:	:
Yrkesfelt										
Teknisk, vitskapeleg, humanistisk og kunstnarleg arbeid	534	184	350	124	336	(73)	:	443	(61)	:
Administrasjons- og forvaltningsarbeid, bedrifts- og organisasjonsleiing i alt	:	:	:	:	:	:	:	:	:	:
Offentleg administrasjons- og forvaltningsarbeid	:	:	:	:	:	:	:	:	:	:
Bedrifts- og organisasjonsleiing	:	:	:	:	:	:	:	:	:	:
Kontorarbeid	148	:	108	(49)	(79)	:	:	116	:	:
Handelsarbeid	296	117	179	(91)	148	(53)	:	228	:	:
Jordbruks-, skogbruks- og fiskearbeid	454	262	192	(84)	137	202	:	340	:	(70)
Gruve- og sprengingsarbeid m.m.	:	:	:	:	:	:	:	:	:	:
Transport og kommunikasjonsarbeid	152	124	:	(51)	(80)	:	:	(96)	:	:
Industri-, byggje- og anleggsarbeid i alt	880	838	:	310	391	161	:	622	156	102
Jern- og metallvarearbeid	105	105	:	:	:	:	:	(96)	:	:
Elektroarbeid	101	101	:	(58)	:	:	:	(85)	:	:
Trearbeid	304	299	:	(86)	142	(68)	:	205	(73)	:
Næringsmiddelarbeid	(58)	(52)	:	:	:	:	:	(54)	:	:
Maskin- og motordrift	(83)	(83)	:	:	(47)	:	:	:	:	:
Laste-, losse- og lagerarbeid	:	:	:	:	:	:	:	:	:	:
Industri-, byggje- og anleggsarbeid elles	224	193	:	99	105	:	:	144	(46)	:
Servicearbeid og militært arbeid	558	(88)	469	188	225	140	:	321	152	(85)

Tabell 7.1. Yrkesaktive 16 år og over, etter arbeidstid i året og kjønn/næring/yrkesfelt. 3. november 1989 - 2. november 1990

	I alt	Yrkesaktiv i 12 måneder			Yrkesaktiv i 6-11 måneder			Yrkesaktiv i 1-5 måneder		
		Heiltid ¹	Deltid ¹	Både heiltid og deltid i perioden	Heiltid	Deltid	Både heiltid og deltid i perioden	Heiltid	Deltid	Både heiltid og deltid i perioden
I alt	3074	1719	407	(70)	279	196	:	205	130	:
Kjønn										
Menn	1702	1159	:	:	209	:	:	148	:	:
Kvinner	1372	560	368	:	(70)	158	:	(57)	(88)	:
Næring										
Jordbruk, skogbruk, fiske og fangst	458	298	:	:	:	:	:	:	(50)	:
Oljeutvinning og bergverksdrift	:	:	:	:	:	:	:	:	:	:
Industri	365	224	:	:	:	:	:	(48)	:	:
Kraft- og vassforsyning	116	(91)	:	:	:	:	:	:	:	:
Byggje- og anleggsverksemd	436	248	:	:	111	:	:	:	:	:
Varehandel, hotell- og restaurantverksemd	680	307	115	:	(52)	(77)	:	(52)	(50)	:
Transport, lagring, post og telekommunikasjonar	157	105	:	:	:	:	:	:	:	:
Bank- og finansieringsverksemd, forsikringsverksemd, eigedomsdrift og forretningsmessig tenesteyting	79	:	:	:	:	:	:	:	:	:
Offentleg, sosial og privat tenesteyting	772	397	185	:	(47)	(78)	:	:	:	:
Yrkesfelt										
Teknisk, vitenskapelig, humanistisk og kunstnarleg arbeid	534	327	116	:	:	:	:	:	:	:
Administrasjons- og forvaltningsarbeid, bedrifts- og organisasjonsleiing i alt	:	:	:	:	:	:	:	:	:	:
Kontorarbeid	148	(82)	:	:	:	:	:	:	:	:
Handelsarbeid	296	153	(74)	:	:	:	:	:	:	:
Jordbruks-, skogbruks- og fiskearbeid	454	286	:	:	:	:	:	:	(51)	:
Gruve- og sprengingsarbeid m.m.	:	:	:	:	:	:	:	:	:	:
Transport og kommunikasjonsarbeid	152	(75)	:	:	:	:	:	:	:	:
Industri-, byggje- og anleggsarbeid	880	600	:	:	146	:	:	(88)	:	:
Servicearbeid og militært arbeid	558	164	132	:	(53)	(95)	:	:	:	:

¹ Heiltid er *samla* arbeidstid på 30 timar eller meir i veka (alle arbeidsforhold), noko som svarer til 120 timar eller meir over ein firevekersperiode.

Tabell 7.2. Yrkesaktive 16 år og over, etter kjønn, arbeidstid i året og næring/yrkesfelt. 3. november 1989 - 2. november 1990

	I alt	Menn				Kvinner			
		I alt	Yrkesaktiv i			I alt	Yrkesaktiv i		
			12 måneder	6-11 måneder	1-5 måneder		12 måneder	6-11 måneder	1-5 måneder
I alt	3074	1702	1234	251	216	1372	962	255	154
Næring									
Jordbruk, skogbruk, fiske og fangst	458	284	228	:	:	174	123	:	:
Oljeutvinning og bergverksdrift	:	:	:	:	:	:	:	:	:
Industri	365	274	194	:	(47)	91	(61)	:	:
Kraft- og vassforsyning	116	99	(83)	:	:	(17)	:	:	:
Byggje- og anleggsverksemd	436	431	258	120	(55)	:	:	:	:
Varehandel, hotell- og restaurantverksemd	680	245	166	:	(53)	435	270	115	(49)
Transport, lagring, post og telekommunikasjonar	157	112	(93)	:	:	45	:	:	:
Bank- og finansieringsverksemd, forsikringsverksemd, eigedomsdrift og forretningsmessig tenesteyting	79	(28)	:	:	:	51	(45)	:	:
Offentleg, sosial og privat tenesteyting	772	222	188	:	:	550	402	111	:
Yrkesfelt									
Teknisk, vitskapeleg, humanistisk og kunstnarleg arbeid	534	184	163	:	:	350	280	(56)	:
Administrasjons- og forvaltningsarbeid, bedrifts- og organisasjonsleiing	:	:	:	:	:	:	:	:	:
Kontorarbeid	148	:	:	:	:	108	(86)	:	:
Handelsarbeid	296	117	(95)	:	:	179	133	:	:
Jordbruks-, skogbruks- og fiskearbeid	454	262	210	:	:	192	130	:	(48)
Gruve- og sprengingsarbeid m.m.	:	:	:	:	:	:	:	:	:
Transport- og kommunikasjonsarbeid	152	124	(81)	:	:	:	:	:	:
Industri-, byggje- og anleggsarbeid	880	838	590	151	(97)	:	:	:	:
Servicearbeid og militært arbeid	558	(88)	:	:	:	469	282	122	(65)

Tabell 8. Hovudtal for yrkesaktive i veka 27. oktober - 2. november 1990, etter vanleg/avtala arbeidstid

	I alt	Menn					Kvinner				
		I alt	1-19 timar	20-29 timar	30-39 timar	40 timar og over	I alt	1-19 timar	20-29 timar	30-39 timar	40 timar og over
I alt	2512	1456	(88)	:	781	563	1056	279	170	465	142
Alder											
16-29	619	374	:	:	186	141	245	(58)	:	134	:
30-49	1263	706	:	:	404	277	557	150	(95)	232	(80)
50-66	583	338	:	:	177	135	245	(71)	:	99	:
67-	46	37	:	:	:	:	:	:	:	:	:
Utført arbeidstid i veka											
Var ikkje på arbeid	:	:	:	:	:	:	:	:	:	:	:
1 - 19 timar	371	(97)	(73)	:	:	:	274	249	:	:	:
20 - 29 timar	213	:	:	:	:	:	189	:	145	:	:
30 - 39 timar	1100	695	:	:	664	:	405	:	:	389	:
40 timar og over	784	633	:	:	102	516	151	:	:	:	137

Tabell 9.1. Yrkesaktive 16 år og over i veka 27. oktober - 2. november 1990, etter kjønn, vanleg/avtala arbeidstid og næring

Næring	I alt	Menn					Kvinner				
		I alt	1-19 timar	20-29 timar	30-39 timar	40 timar og over	I alt	1-19 timar	20-29 timar	30-39 timar	40 timar og over
I alt	2512	1456	(88)	:	781	563	1056	279	170	465	142
Jordbruk, skogbruk, fiske og fangst ...	345	257	:	:	:	184	88	:	:	:	:
Oljeutvinning og bergverksdrift	:	:	:	:	:	:	:	:	:	:	:
Industri	295	239	:	:	178	(47)	56	:	:	:	:
Kraft- og vassforsyning	100	83	:	:	(77)	:	(17)	:	:	:	:
Byggje- og anleggsverksemd	354	349	:	:	228	111	:	:	:	:	:
Varehandel, hotell- og restaurantverksemd	508	197	:	:	(87)	(90)	311	105	:	127	:
Transport, lagring, post og telekommunikasjonar	140	100	:	:	:	(54)	40	:	:	:	:
Bank- og finansieringsverksemd, forsikringsverksemd, eigedomsdrift og forretningsmessig tenesteyting ...	74	(29)	:	:	:	:	45	:	:	:	:
Offentleg, sosial og privat tenesteyting	690	201	:	:	111	(64)	489	124	123	188	(52)

Tabell 9.2. Yrkesaktive 16 år og over i veka 27. oktober - 2. november 1990, etter vanleg/avtala arbeidstid, kjønn og næring/yrkesfelt

	I alt	1-29 timar	30 timar og over	Menn		Kvinner	
				I alt	Av dette 30 timar og over	I alt	Av dette 30 timar og over
I alt	2512	561	1951	1456	1344	1056	607
Næring							
Jordbruk	328	:	288	240	209	88	(79)
Skogbruk	(17)	:	:	(17)	:	:	:
Fiske og fangst	:	:	:	:	:	:	:
Oljeutvinning og bergverksdrift	:	:	:	:	:	:	:
Industri i alt	295	:	260	239	225	56	:
Næringsmiddel-, drikkevare- og tobaksindustri	61	:	(46)	44	:	(17)	:
Tekstil-, klesvare-, lær- og lervareindustri	:	:	:	:	:	:	:
Trevareindustri	144	:	136	133	130	:	:
Treforedling, grafisk industri og forlagsv.	:	:	:	:	:	:	:
Kjemisk industri, mineralolje-, kol-, gummi- og plastindustri	:	:	:	:	:	:	:
Keramikk- og glasindustri, mineralske produkt elles	(18)	:	:	(18)	:	:	:
Metallindustri	:	:	:	:	:	:	:
Verkstadindustri	50	:	(46)	44	:	:	:
Industri elles	:	:	:	:	:	:	:
Kraft- og vassforsyning	100	:	(91)	83	(83)	(17)	:
Byggje- og anleggsverksemd	354	:	339	349	339	:	:
Varehandel	370	132	238	156	146	214	(92)
Hotell- og restaurantdrift	138	:	106	41	:	97	(75)
Landtransport	102	:	(96)	92	(86)	:	:
Sjøtransport	:	:	:	:	:	:	:
Transport elles, lagring, post og telekommunikasjonar	(30)	:	:	:	:	(30)	:
Bank- og finansieringsverksemd	(30)	:	:	:	:	(26)	:
Forsikringsverksemd, eigedomsdrift og forretningsmessig tenesteyting	44	:	:	(25)	:	(19)	:
Offentleg administrasjon, forsvar, politi og rettsvesen	70	:	(54)	47	:	(23)	:
Renovasjon og reingjering	:	:	:	:	:	:	:
Undervisning og forskningsverksemd	216	(72)	144	83	(77)	133	(67)
Helse- og sosialtenester	350	178	172	45	:	305	137
Kulturell tenesteyting, underhaldning og sport	:	:	:	:	:	:	:
Personleg tenesteyting	40	:	:	(21)	:	(19)	:
Yrkesfelt							
Teknisk, vitenskapelig, humanistisk og kunstnarleg arbeid	481	143	338	173	154	308	184
Administrasjons- og forvaltningsarbeid, bedrifts- og organisasjonsleiing	:	:	:	:	:	:	:
Kontorarbeid	126	:	102	:	:	(91)	(67)
Handelsarbeid	252	112	140	(95)	(75)	157	(65)
Jordbruks-, skogbruks- og fiskearbeid	333	:	294	241	212	(92)	(83)
Gruve- og sprengingsarbeid m.m.	:	:	:	:	:	:	:
Transport- og kommunikasjonsarbeid	110	:	106	(91)	(87)	:	:
Industri-, byggje- og anleggsarbeid	746	:	721	719	700	:	:
Servicearbeid og militært arbeid	427	209	218	(69)	(54)	358	164

Tabell 10. Yrkesaktive 16 år og over med fast oppmøteplass på arbeid i veka 27. oktober - 2. november 1990, etter talet på arbeidsreiser, reisetid og yrkesfelt/oppmøteplass

	I alt	Reiste ikkje	Reiste 1 gong			Reiste 2-3 gonger			Reiste 4 gonger eller fleire		
			I alt	Reisetid		I alt	Reisetid		I alt	Reisetid	
				Under 45 min	45 min og over		Under 45 min	45 min og over		Under 45 min	45 min og over
I alt	2309	552	230	99	131	238	212	:	1288	1222	(66)
Yrkesfelt											
Teknisk, vitenskapelig, humanistisk og kunstnarleg arbeid	451	(50)	:	:	:	(69)	(64)	:	309	303	:
Administrasjons- og forvaltningsarbeid, bedrifts- og organisasjonsleiing	:	:	:	:	:	:	:	:	:	:	:
Kontorarbeid	112	:	:	:	:	:	:	:	(64)	(59)	:
Handelsarbeid	232	:	:	:	:	:	:	:	150	150	:
Jordbruks-, skogbruks- og fiskearbeid	323	271	:	:	:	:	:	:	(51)	:	:
Gruve- og sprengingsarbeid m.m.	:	:	:	:	:	:	:	:	:	:	:
Transport- og kommunikasjonsarbeid	(83)	:	:	:	:	:	:	:	:	:	:
Industri-, bygge- og anleggsarbeid	683	99	107	:	(90)	:	:	:	445	414	:
Servicearbeid og militært arbeid	394	(53)	:	:	:	(76)	(76)	:	224	209	:
Oppmøteplass og kjønn											
I bustadfylket	1951	385	104	(93)	:	213	203	:	1249	1193	(56)
Menn	1053	278	:	:	:	(49)	:	:	695	659	:
Kvinner	897	107	(73)	(73)	:	164	164	:	554	534	:
I bustadkommunen	1649	371	(83)	(83)	:	194	188	:	1001	978	:
Menn	846	268	:	:	:	:	:	:	523	504	:
Kvinner	803	102	(69)	(69)	:	153	153	:	479	474	:
0519 Sør-Fron	116	:	:	:	:	:	:	:	101	(96)	:
Menn	(81)	:	:	:	:	:	:	:	(72)	(72)	:
Kvinner	:	:	:	:	:	:	:	:	:	:	:
0517 Sel	(94)	:	:	:	:	:	:	:	(89)	(78)	:
Menn	(48)	:	:	:	:	:	:	:	(48)	:	:
Kvinner	(47)	:	:	:	:	:	:	:	:	:	:
0520 Ringebu	:	:	:	:	:	:	:	:	:	:	:
Menn	:	:	:	:	:	:	:	:	:	:	:
Kvinner	:	:	:	:	:	:	:	:	:	:	:
Andre kommunar i fylket	(49)	:	:	:	:	:	:	:	:	:	:
Menn	:	:	:	:	:	:	:	:	:	:	:
Kvinner	:	:	:	:	:	:	:	:	:	:	:
Utanfor fylket	251	142	109	:	109	:	:	:	:	:	:
Menn	182	(87)	(95)	:	(95)	:	:	:	:	:	:
Kvinner	(69)	(55)	:	:	:	:	:	:	:	:	:
0301 Oslo	137	(86)	(51)	:	(51)	:	:	:	:	:	:
Menn	(97)	(55)	:	:	:	:	:	:	:	:	:
Kvinner	:	:	:	:	:	:	:	:	:	:	:
2301 Sverige	:	:	:	:	:	:	:	:	:	:	:
Menn	:	:	:	:	:	:	:	:	:	:	:
Kvinner	:	:	:	:	:	:	:	:	:	:	:
0602 Drammen	:	:	:	:	:	:	:	:	:	:	:
Menn	:	:	:	:	:	:	:	:	:	:	:
Kvinner	:	:	:	:	:	:	:	:	:	:	:
Andre stader utanfor fylket	(86)	(56)	:	:	:	:	:	:	:	:	:
Menn	(57)	:	:	:	:	:	:	:	:	:	:
Kvinner	:	:	:	:	:	:	:	:	:	:	:
Uoppgitt oppmøteplass	107	:	:	:	:	:	:	:	:	:	:
Menn	(89)	:	:	:	:	:	:	:	:	:	:
Kvinner	:	:	:	:	:	:	:	:	:	:	:

Tabell 11. Yrkesaktive 16 år og over med fast arbeidsreise i veka 27. oktober - 2. november 1990, etter reisemåte, oppmøteplass, talet på arbeidsreiser, reisetid og etter reisemåte, kjønn og alder

	I alt	Eitt transportmiddel					To eller flere transportmiddel			
		Bil	Buss	Tog, trikk, T-bane	Båt	Sykkel, gonge over 10 min	Anna	Kollektiv transport og/eller sykkel, gonge over 10 min	Kollektiv transport og bil	Andre kombinasjoner
I alt	1757	1262	:	:	:	334	:	:	:	(55)
Oppmøteplass, talet på arbeidsreiser og reisetid										
Oppmøteplass i bustadkommunen ..	1278	851	:	:	:	316	:	:	:	(55)
Reiste 1 gong	(83)	(49)	:	:	:	:	:	:	:	:
Under 45 min	(83)	(49)	:	:	:	:	:	:	:	:
45 min og over	:	:	:	:	:	:	:	:	:	:
Reiste 2 - 3 gonger	194	135	:	:	:	(55)	:	:	:	:
Under 45 min	188	129	:	:	:	(55)	:	:	:	:
45 min og over	:	:	:	:	:	:	:	:	:	:
Reiste 4 gonger eller fleire	1001	668	:	:	:	232	:	:	:	(55)
Under 45 min	978	649	:	:	:	228	:	:	:	(55)
45 min og over	:	:	:	:	:	:	:	:	:	:
Oppmøteplass utanfor bustadkommunen ..	397	349	:	:	:	:	:	:	:	:
Reiste 1 gong	130	106	:	:	:	:	:	:	:	:
Under 45 min	:	:	:	:	:	:	:	:	:	:
45 min og over	120	100	:	:	:	:	:	:	:	:
Reiste 2 - 3 gonger	:	:	:	:	:	:	:	:	:	:
Under 45 min	:	:	:	:	:	:	:	:	:	:
45 min og over	:	:	:	:	:	:	:	:	:	:
Reiste 4 gonger eller fleire	248	229	:	:	:	:	:	:	:	:
Under 45 min	215	196	:	:	:	:	:	:	:	:
45 min og over	:	:	:	:	:	:	:	:	:	:
Uoppgitt oppmøteplass	(81)	(62)	:	:	:	:	:	:	:	:
Kjønn og alder										
Menn	938	751	:	:	:	119	:	:	:	:
16-29	262	227	:	:	:	:	:	:	:	:
30-49	484	385	:	:	:	(57)	:	:	:	:
50-66	182	135	:	:	:	:	:	:	:	:
67-	:	:	:	:	:	:	:	:	:	:
Kvinner	819	511	:	:	:	216	:	:	:	:
16-29	178	133	:	:	:	:	:	:	:	:
30-49	453	302	:	:	:	112	:	:	:	:
50-66	187	(77)	:	:	:	(90)	:	:	:	:
67-	:	:	:	:	:	:	:	:	:	:

Tabell 12. Bustader og busette. Hustype, talet på rom, kjøkken. 3. november 1990

Talet på rom på 6 m ² eller meir (kjøkken, gang, bad o.l. er ikkje rekna med)	Bustader				Busette		
	I alt	Fritt- liggjande einebustad eller vånings- hus knytt til gards- drift	Andre eine- og tomanns- bustader og småhus	Blokk, leigegard e.l.	Forret- nings- bygg, bygg for felles- hus- hald e.l.	I alt	Pr. bustad
I alt	2448	2194	171	:	72	6104	2,5
1 rom	84	74	:	:	:	162	1,9
Med kjøkken i alt	69	66	:	:	:	137	2,0
Kjøkken 6 m ² eller større	44	(40)	:	:	:	96	2,2
Kjøkken mindre enn 6 m ²	(26)	(26)	:	:	:	(41)	(1,6)
Utan kjøkken	:	:	:	:	:	:	:
2 rom	404	313	57	:	(30)	728	1,8
Med kjøkken i alt	400	313	57	:	(27)	718	1,8
Kjøkken 6 m ² eller større	332	261	(40)	:	(27)	614	1,8
Kjøkken mindre enn 6 m ²	68	51	:	:	:	105	1,5
Utan kjøkken	:	:	:	:	:	:	:
3 rom	508	432	58	:	:	995	2,0
4 rom	616	568	(40)	:	:	1537	2,5
5 rom	341	330	:	:	:	1010	3,0
6 rom	251	241	:	:	:	837	3,3
7 rom	115	112	:	:	:	356	3,1
8 rom	56	53	:	:	:	213	3,8
9 rom eller fleire	74	71	:	:	:	265	3,6

Tabell 13. Bustader, rom og busette, etter hustype. 3. november 1990

	I alt	Frittliggjande einebustad eller våningshus knytt til gardsdrift	Hus i kjede, rekkehøhus, terrassehus, vertikaldelt tomannsbustad	Horisontaldelt tomannsbustad eller anna bustadbygg med mindre enn 3 etasjar	Blokk, leigegard e.l.	Forretningsbygg, bygg for felleshushald e.l.
Bustader i alt	2448	2194	105	65	:	72
Busette i alt	6104	5567	174	161	:	162
Rom i alt	10006	9214	300	229	:	238
Rom pr. bustad	4,1	4,2	2,9	3,5	:	3,3
Busette pr. bustad	2,5	2,5	1,7	2,5	:	2,3

Tabell 14. Bustader etter eigeform og areal¹. Rom og busette, etter eigeform. 3. november 1990

	I alt	Eig bustaden			Leiger bustaden			
		I alt	Privat	Gjennom burettslag e.l.	I alt	Som teneste- bustad	For eit avgrensa tidsrom	På andre vilkår
Bustader i alt	2448	1882	1796	86	566	44	82	440
Under 50 m ²	173	77	72	:	96	:	(27)	61
50 - 59 m ²	161	66	61	:	95	:	:	90
60 - 79 m ²	459	309	288	(22)	150	:	:	115
80 - 99 m ²	549	449	420	(29)	100	:	:	82
100 - 129 m ²	617	543	527	:	74	:	:	53
130 - 149 m ²	160	138	130	:	(22)	:	:	:
150 - 199 m ²	231	215	215	:	:	:	:	:
200 m ² eller meir	99	84	83	:	:	:	:	:
Busette i alt	6104	4975	4829	147	1129	91	189	849
Busette pr. bustad	2,5	2,6	2,7	1,7	2,0	2,1	2,3	1,9
Rom i alt	10006	8217	7897	321	1789	145	223	1420
Rom pr. bustad	4,1	4,4	4,4	3,7	3,2	3,3	2,7	3,2

¹ Medrekna kjøkken, gang, bad o.l.

Tabell 15. Bustader etter talet på rom og talet på busette. 3. november 1990

Talet på busette	I alt	Talet på rom								
		1	2	3	4	5	6	7	8	9 eller flere
Bustader i alt . . .	2448	84	404	508	616	341	251	115	56	74
1	738	49	225	215	152	54	(20)	(20)	:	:
2	632	:	89	168	196	79	(40)	(27)	:	:
3	436	:	53	72	111	79	77	:	:	:
4	449	:	(27)	(39)	125	86	73	(40)	(19)	(35)
5	164	:	:	:	(31)	(37)	(35)	:	:	:
6 eller flere . . .	28	:	:	:	:	:	:	:	:	:

Tabell 16. Bustader etter byggjeår for huset og hustype/eigeform/kjelde til oppvarming. Busette og rom, etter byggjeår for huset. 3. november 1990

	I alt	Byggjeår for huset							
		-1900	1901-1920	1921-1940	1941-1945	1946-1960	1961-1970	1971-1980	1981-1990
Bustader i alt	2448	188	76	170	45	486	472	631	380
Hustype									
Frittliggjande einebustad eller våningshus knytt til gardsdrift	2194	165	57	152	(40)	454	421	567	337
Hus i kjede, rekkjehus, terrassehus eller vertikaldelt tomannsbustad	105	:	:	:	:	(27)	(32)	(31)	:
Horisontaldelt tomannsbustad eller anna bustadbygg med mindre enn 3 etasjar	65	:	:	:	:	:	(20)	:	:
Blokk, leigegard eller anna bustadbygg med 3 etasjar eller meir	:	:	:	:	:	:	:	:	:
Forretningsbygg, pensjonat, aldersheim, militærforlegning eller anna bygg for felleshushald	72	:	:	:	:	:	:	:	:
Eige-/lelgeform									
Eigd i alt	1882	139	(40)	104	(31)	372	355	510	332
Privat	1796	136	(35)	98	(31)	360	321	494	322
Gjennom burettslag eller bustadaksjeselskap	86	:	:	:	:	(34)	:	:	:
Leigd i alt	566	49	(37)	66	:	114	117	121	48
Som tenestebustad	44	:	:	:	:	:	:	:	:
For eit avgrensa tidsrom	82	:	:	:	:	:	:	:	:
På andre vilkår	440	(34)	(26)	52	:	99	87	96	(37)
Kjelder til oppvarming									
Éi kjelde, i alt	696	52	(33)	68	:	149	144	142	97
Sentralvarme	116	:	:	:	:	(22)	(22)	(21)	:
Elektriske omnar, varmekablar e.l.	171	:	:	:	:	(25)	(34)	(39)	(33)
Omnar for flytande brensel	48	:	:	:	:	:	(19)	(19)	:
Omnar for fast brensel	361	(30)	:	(34)	:	96	69	63	46
To eller fleire kjelder, i alt	1752	136	43	102	(34)	337	328	488	284
Elektriske omnar og omnar for fast brensel	1293	110	(29)	82	(22)	213	196	390	252
Elektriske omnar og omnar for flytande brensel	68	:	:	:	:	:	:	(29)	:
Omnar for fast og flytande brensel	49	:	:	:	:	:	:	:	:
Sentralvarme og éi eller fleire andre kjelder	82	:	:	:	:	(22)	(23)	(20)	:
Andre kombinasjonar	260	:	:	:	:	70	77	49	:
Busette i alt	6104	394	180	328	93	1051	1089	1895	1076
Busette pr. bustad	2,5	2,1	2,4	1,9	2,1	2,2	2,3	3,0	2,8
Rom i alt	10006	760	280	615	174	1875	1963	2687	1652
Rom pr. bustad	4,1	4,0	3,7	3,6	3,9	3,9	4,2	4,3	4,3

Tabell 17.1. Bustader etter sanitærutstyr og storleik. 3. november 1990

	I alt	Sanitærutstyr					
		Med WC			Utan WC		
		I alt	Med bad	Utan bad	I alt	Med bad	Utan bad
Bustader i alt	2448	2317	2281	(36)	131	(21)	110
Talet på rom på 6 m² eller meir (kjøkken, gang, bad o.l. er <i>ikkje</i> rekna med)							
1-2 rom	488	404	399	:	84	:	79
3 rom	508	491	474	:	:	:	:
4 rom	616	597	589	:	(19)	:	:
5 rom eller fleire	837	825	819	:	:	:	:

Tabell 17.2. Bustader og busette. Sanitærutstyr/byggjeår, storleik og tilgjenge. 3. november 1990

	I alt	Av dette med både bad og WC	Byggjeår for huset		
			-1900	1901-1960	1961-1990
Bustader i alt	2448	2281	188	778	1483
Talet på rom på 6 m² eller meir (kjøkken, gang, bad o.l. er <i>ikkje</i> rekna med)					
1 rom	84	61	:	(36)	(31)
Med kjøkken 6 m ² eller større	44	(29)	:	(22)	:
Med kjøkken mindre enn 6 m ²	(26)	(21)	:	:	:
Utan kjøkken	:	:	:	:	:
2 rom	404	338	(34)	170	200
Med kjøkken 6 m ² eller større	332	268	(32)	152	148
Med kjøkken mindre enn 6 m ²	68	68	:	:	51
Utan kjøkken	:	:	:	:	:
3 rom	508	474	(36)	199	273
4 rom	616	589	(38)	137	441
5 rom	341	330	(19)	116	206
6 rom	251	246	:	55	179
7 rom	115	115	:	(30)	78
8 rom	56	56	:	:	(38)
9 rom eller fleire	74	71	:	(28)	(37)
Etasjeplassering. Heis					
Bustader med bustadrom i					
éin etasje i alt	1789	1644	103	598	1088
Kjellaretasje	190	160	:	51	134
Underetasje	61	52	:	:	(38)
1. etasje	1391	1304	84	448	859
2. etasje	132	115	:	72	52
3. etasje	:	:	:	:	:
4. etasje	:	:	:	:	:
I hus med heis	:	:	:	:	:
I hus utan heis	:	:	:	:	:
5. etasje eller høgare	:	:	:	:	:
I hus med heis	:	:	:	:	:
I hus utan heis	:	:	:	:	:
Bustader med bustadrom i					
fleire etasjar i alt	659	638	85	180	394
1. etasje og underetasje/kjellar	272	270	:	43	220
1. og 2. etasje	301	283	68	110	123
1. og 2. etasje og underetasje/kjellar	62	62	:	(20)	(36)
1., 2. og 3. etasje	:	:	:	:	:
Andre etasjekombinasjonar	:	:	:	:	:
Busette i alt	6104	5842	394	1651	4059
Busette pr. bustad	2,5	2,6	2,1	2,1	2,7
Rom i alt	10006	9542	760	2944	6302
Rom pr. bustad	4,1	4,2	4,0	3,8	4,2

Tabell 18. Bustader etter standardindikatorar. Busette etter alder og standardindikatorar. 3. november 1990

	Bustader	Busette								
		I alt	0-19	20-29	30-39	40-49	50-59	60-69	70-79	80-
I alt ¹	2448	6104	1551	894	811	881	611	670	508	174
Hustype										
Frittliggjande einestad eller våningshus knytt til gardsdrift	2194	5567	1424	810	674	828	568	605	450	207
Småhus	171	334	(86)	(63)	(67)	:	:	:	:	:
Blokk, leigegard, forretningsbygg, bygg for felleshushald e.l.	84	203	(59)	:	:	:	:	:	:	:
Talet på rom. Kjøkken										
1 - 2 rom	488	890	170	211	(78)	(65)	(84)	98	102	(82)
Med kjøkken	470	855	169	206	(77)	(61)	(74)	(94)	(97)	(77)
Utan kjøkken	(19)	(35)	:	:	:	:	:	:	:	:
3 - 4 rom	1123	2532	567	326	353	326	269	373	245	(72)
5 rom eller fleire	837	2682	831	377	346	495	245	184	135	(70)
Byggjeår										
- 1900	188	394	(63)	(61)	:	(45)	(45)	(51)	(71)	:
1901 - 1960	778	1651	288	243	183	139	154	271	248	125
1961 - 1990	1483	4059	1219	611	563	701	399	334	163	(69)
Kjelder til oppvarming										
Éi kjelde, i alt	696	1653	367	277	193	193	205	225	126	(67)
Sentralvarme, elektriske omnar, varmekablar e.l.	288	726	179	164	(96)	(77)	(79)	(83)	:	:
Omnar for flytande brensel	48	91	:	:	:	:	:	:	:	:
Omnar for fast brensel	361	836	158	104	(89)	106	113	131	(77)	(58)
To eller fleire kjelder, i alt	1752	4451	1202	637	584	692	393	430	356	157
Elektriske omnar og omnar for fast brensel	1293	3381	968	484	460	558	283	300	221	107
Elektriske omnar og omnar for flytande brensel	68	168	:	:	:	:	:	:	:	:
Omnar for fast og flytande brensel	49	94	:	:	:	:	:	:	:	:
Sentralvarme og éi eller fleire andre kjelder	82	242	(70)	:	:	:	:	:	:	:
Andre kombinasjonar	260	566	113	(66)	(70)	(78)	(53)	(72)	(78)	:
Sanitærforhold										
Har både bad og WC	2281	5842	1530	882	740	873	579	608	437	193
Har WC, men ikkje bad	(36)	(52)	:	:	:	:	:	:	:	:
Har bad, men ikkje WC	(21)	(58)	:	:	:	:	:	:	:	:
Har verken bad eller WC	110	152	:	:	:	:	:	:	:	:
Etasjeplassering. Heis										
Bustader med bustadrom i éin etasje i alt	1789	4145	971	648	516	545	450	501	347	167
1. etasje, kjellaretasje eller underetasje	1642	3794	883	574	451	518	418	473	332	144
2. etasje eller høgare	147	351	(88)	(74)	(66)	:	:	:	:	:
I hus med heis	:	:	:	:	:	:	:	:	:	:
I hus utan heis	147	351	(88)	(74)	(66)	:	:	:	:	:
Bustader med bustadrom i fleire etasjar	659	1959	598	266	260	341	148	154	135	(56)
Plan i bustaden										
Bustader med kjøkken, bad, WC og minst eitt bustadrom på eitt plan	2170	5616	1487	842	724	844	553	588	399	179
Elge-/leigeform										
Eigd i alt	1882	4975	1320	635	659	773	494	544	396	153
Privat	1796	4829	1301	614	643	748	482	521	370	149
Gjennom burettslag e.l.	86	147	:	:	:	:	:	:	:	:
Leigd	566	1129	250	279	118	112	103	111	(86)	(70)
Talet på busette										
1	738	738	:	103	(68)	(49)	(68)	142	181	122
2	632	1265	(82)	116	112	104	199	315	253	(84)
3	436	1308	306	278	149	232	156	144	:	:
4	449	1796	708	283	298	345	116	:	:	:
5	164	819	386	105	130	132	:	:	:	:
6 eller fleire	28	178	(83)	:	:	:	:	:	:	:

¹ Sjå tekstdelen, pkt. 5.

Tabell 19. Hushald, familiar og personar, etter hushaldstype¹. Hushald etter hushaldstype¹ og talet på familiar i hushaldet/yrkesaktivitet i hushaldet/eigeform/talet på rom i bustaden og kjøkken. 3. november 1990

	I alt	Ein- person- hus- hald	Fleirpersonhushald utan barn			Fleirpersonhushald med barn			
			I alt	2 per- sonar	3 per- sonar eller fleire	I alt	1 barn	2 barn	3 barn eller fleire
Personar i alt	6104	738	2317	1131	1186	3049	1275	1261	513
Familiar i alt	2678	738	1018	635	383	922	460	356	106
Hushald i alt	2448	738	909	565	343	801	387	313	100
Talet på familiar i hushaldet									
1 familie	2230	738	805	496	309	687	316	275	96
2 familiar	206	.	98	69	(29)	107	70	(34)	.
3 familiar	:	.	:	.	.	:	:	:	:
4 familiar eller fleire	:	.	:	.	.	:	:	:	:
Yrkesaktivitet. Talet på yrkesaktive i veka									
Hushald utan yrkesaktive	949	548	289	270	(19)	113	62	(40)	.
Hushald med 1 yrkesaktiv	655	191	225	154	71	239	105	100	(34)
Heiltid ²	527	171	158	109	49	198	82	88	(28)
Deltid	127	(20)	67	45	(22)	41	(23)	.	.
Hushald med 2 yrkesaktive	651	.	263	141	122	388	177	161	50
Begge på heiltid	328	.	151	89	62	177	80	76	(22)
Ein på heiltid	288	.	93	(37)	56	195	90	77	(29)
Ingen på heiltid	(35)
Hushald med 3 yrkesaktive	145	.	101	.	101	44	(33)	.	.
Alle på heiltid	52	.	41	.	41
To på heiltid	61	.	(37)	.	(37)	(24)	(19)	.	.
Ein på heiltid	(31)	.	(22)	.	(22)
Ingen på heiltid	:
Hushald med 4 yrkesaktive og over	48	.	(30)	.	(30)
Eige-/leigeform									
Eigd i alt	1882	484	752	456	296	646	285	267	93
Privat	1796	430	732	444	288	634	276	267	91
Gjennom burettslag e.l.	86	54	(20)
Leigd i alt	566	254	157	109	48	155	102	46	.
Som tenestebustad	44	(19)	.	.	.
For eit avgrensa tidsrom	82	(29)	(22)	.	.	(30)	.	.	.
På andre vilkår	440	210	124	89	(34)	106	68	(35)	.
Talet på rom. Kjøkken									
1 rom	84	49	(21)
Med kjøkken i alt	69	(39)
Kjøkken 6 m ² eller større	44	(20)
Kjøkken mindre enn 6 m ²	(26)	(20)
Utan kjøkken
2 rom	404	225	97	69	(27)	83	45	(31)	.
Med kjøkken i alt	400	225	92	67	(25)	83	45	(31)	.
Kjøkken 6 m ² eller større	332	176	82	62	(20)	73	(37)	(30)	.
Kjøkken mindre enn 6 m ²	68	49
Utan kjøkken
3 rom	508	215	197	154	43	96	57	(30)	.
4 rom	616	152	260	176	84	204	96	94	.
5 rom	341	54	150	79	71	137	67	47	(23)
6 rom	251	(20)	91	(32)	59	140	70	51	(19)
7 rom	115	(20)	42	(22)	(19)	54	(19)	(25)	.
8 rom	56	(39)	.	.	.
9 rom eller fleire	74	.	(35)	.	(25)	(34)	.	.	.

¹ I denne tabellen er barn (ugifte heimebuande) 18 år og over haldne utanfor ved grupperinga av hushald etter type. Hushald som har barn berre i alderen 18 år og over, er derfor rekna som fleirpersonhushald utan barn. ² Heiltid er *samia* avtala/vanleg arbeidstid på 30 timar eller meir i veka (alle arbeidsforhold).

Tabell 20. Hushald, familiar og personar, etter hushaldsstorleik/hushaldstype. Absolutte tal og prosent. 3. november 1990

	Absolutte tal			Prosent		
	Personar	Familiar	Hushald	Personar	Familiar	Hushald
I alt	6104	2678	2448	100,0	100,0	100,0
Hushaldsstorleik						
1 person	738	738	738	12,1	27,6	30,1
2 personar	1265	702	632	20,7	26,2	25,8
3 personar	1308	512	436	21,4	19,1	17,8
4 personar	1796	498	449	29,4	18,6	18,3
5 personar eller fleire	997	228	192	16,3	8,5	7,8
Hushaldstype						
Éinpersonhushald	738	738	738	12,1	27,6	30,1
Alder						
- 24	54	54	54	0,9	2,0	2,2
25 - 34	93	93	93	1,5	3,5	3,8
35 - 44	59	59	59	1,0	2,2	2,4
45 - 69	230	230	230	3,8	8,6	9,4
70 - 79	181	181	181	3,0	6,8	7,4
80 - 84	83	83	83	1,4	3,1	3,4
85 -	(39)	(39)	(39)	(0,6)	(1,5)	(1,6)
Fleirpersonhushald utan barn ¹	2317	1018	909	38,0	38,0	37,1
Alder eldste person						
- 44	828	345	279	13,6	12,9	11,4
45 - 69	1076	456	432	17,6	17,0	17,6
70 - 79	303	158	146	5,0	5,9	6,0
80 - 84	(74)	(40)	(37)	(1,2)	(1,5)	(1,5)
85 -	:	:	:	:	:	:
Fleirpersonhushald med barn ¹	3049	922	801	50,0	34,4	32,7
Alder yngste barn						
0 - 6	1287	427	343	21,1	15,9	14,0
7 - 15	1366	377	349	22,4	14,1	14,3
16 - 17	396	117	108	6,5	4,4	4,4
Talet på barn i hushaldet						
1 barn	1275	460	387	20,9	17,2	15,8
2 barn	1261	356	313	20,7	13,3	12,8
3 barn	449	95	90	7,4	3,5	3,7
4 barn eller fleire	64	10	10	1,0	0,4	0,4

¹ I denne tabellen er barn (ugifte heimebuande) 18 år og over haldne utanfor ved grupperinga av hushald etter type. Hushald som har barn berre i alderen 18 år og over, er derfor rekna som fleirpersonhushald utan barn.

Tabell 21. Hushald etter hushaldstype¹ og disponering av personbil/sortering av avfall. 3. november 1990

	I alt	Hushald med barn	Hushald utan barn					
			I alt	Alder eldste person				
				-24	25-44	45-69	70-79	80-
Hushald i alt	2448	801	1647	175	309	661	327	174
Disponering av personbil								
1 bil	1194	401	792	67	183	361	128	53
2 bilar	585	318	267	61	79	113	:	:
3 bilar eller fleire	120	57	64	(32)	:	(19)	:	:
Hushaldet disponerer ikkje bil	549	(25)	524	:	(39)	168	188	113
Sortering av avfall (kjeldesortering)								
Hushaldet sorterer avfall, i alt	1453	519	934	84	148	398	196	108
Papir ²	893	307	586	50	90	225	145	76
Glas ²	1147	422	725	75	92	307	167	83
Batteri ²	850	359	491	54	76	220	75	66
Måling, lakk, olje e.l. ²	164	72	92	:	(25)	(28)	:	:
Anna avfall ²	519	128	391	:	56	174	96	54
Hushaldet sorterer ikkje avfall	995	282	713	92	161	263	130	66

¹ I denne tabellen er barn (ugifte heimebuande) 18 år og over halde utanfor ved grupperinga av hushald etter type. Hushald som har barn berre i alderen 18 år og over, er derfor rekna som hushald utan barn. ² Nokre hushald sorterer fleire typar avfall. Derfor blir summen av hushald etter avfallstype større enn talet på hushald som sorterer avfall i alt.

Tabell 24. Barn 0-17 år etter alder, familietype og mors/fars yrkesaktivitet i veka 27. oktober - 2. november 1990

Alder	I alt	Ektepar med barn			Mor/far med barn	
		I alt	Av dette		I alt	Av dette med yrkesaktiv mor/far
			Ein av foreldra yrkesaktiv	Begge foreldra yrkesaktive		
Barn i alt ¹	1318	1014	304	664	304	128
0 - 6 år	450	295	98	179	155	:
7 - 12 år	427	373	116	246	(54)	:
13 - 17 år	441	346	(90)	239	(95)	(73)

¹ Barn 0-17 år i alt er ikkje det same som personar 0-17 i alt. Sjå tekstdelen, pkt. 4.1.

Tabell 25. Personar 67 år og over i privathushald. Alder, talet på personar i hushaldet og indikatorar for bustadstandard. 3. november 1990

I alt	Aldersgruppering 1				Aldersgruppering 2				
	67 - 79 år		80 år og over		67 - 74 år		75 -79 år		
	Bur aleine	Bur med fleire	Bur aleine	Bur med fleire	Bur aleine	Bur med fleire	Bur aleine	Bur med fleire	
I alt ¹	906	259	473	(95)	(79)	180	331	(79)	142
Hustype									
Frittliggjande einebustad eller våningshus knytt til gårdsdrift	873	220	446	108	100	152	325	(68)	121
Småhus	(57)	:	:	:	:	:	:	:	:
Blokk, leigegard, forretningsbygg, bygg for fælleshushald e.l.	:	:	:	:	:	:	:	:	:
Talet på rom. Kjøkken									
1 - 2 rom	233	(73)	(77)	(59)	:	(59)	(56)	:	:
Med kjøkken	222	(68)	(76)	(59)	:	(54)	(55)	:	:
Utan kjøkken	:	:	:	:	:	:	:	:	:
3 - 4 rom	449	142	236	:	:	117	178	:	(58)
5 rom eller fleire	258	:	149	:	:	:	106	:	:
Byggjeår									
- 1900	115	:	(52)	:	:	:	:	:	:
1901 - 1960	477	98	254	(68)	(57)	(64)	188	:	(66)
1961 - 1990	349	122	158	:	:	108	116	:	:
Kjelder til oppvarming									
Éi kjelde, i alt	279	(73)	139	:	:	(54)	108	:	:
Sentralvarme, elektriske omnar, varmekablar e.l.	(71)	:	:	:	:	:	:	:	:
Omnar for flytande brensel	:	:	:	:	:	:	:	:	:
Omnar for fast brensel	194	:	(97)	:	:	:	(76)	:	:
To eller fleire kjelder, i alt	661	181	324	98	(59)	132	233	(49)	(91)
Sentralvarme og éin eller fleire andre kjelder	:	:	:	:	:	:	:	:	:
Andre kombinasjonar	627	181	297	(93)	(56)	132	214	(49)	(84)
Sanitærforhold									
Har både bad og WC	838	215	429	103	(90)	161	311	(54)	118
Har anten bad eller WC	:	:	:	:	:	:	:	:	:
Har verken bad eller WC	(62)	:	:	:	:	:	:	:	:
Etasjeplassering. Heis									
Bustader med bustadrom i éin etasje i alt	695	205	323	(93)	(75)	156	239	(49)	(84)
1. etasje, kjellaretasje eller underetasje	648	200	304	(83)	(61)	152	223	(49)	(80)
2. etasje eller høgare	(47)	:	:	:	:	:	:	:	:
I hus med heis	:	:	:	:	:	:	:	:	:
I hus utan heis	(47)	:	:	:	:	:	:	:	:
Bustader med bustadrom i fleire etasjar	245	(49)	140	:	:	:	102	:	:
Plan i bustaden									
Bustader med kjøkken, bad, WC og minst eitt bustadrom på eitt plan	776	186	411	(93)	(86)	137	295	(49)	115
Eige-/leigeform									
Eigd i alt	725	191	380	(78)	(75)	142	284	(49)	(96)
Privat	689	166	374	(73)	(75)	132	282	:	(91)
Gjennom burettslag e.l.	:	:	:	:	:	:	:	:	:
Leigd	216	(64)	(83)	:	:	:	(57)	:	:

¹ Sjå tekstdelen, pkt. 5.

Tabell 26. Folkemengd etter alder, kjønn og type bustadstrøk/grunnkrins. 3. november 1990

	I alt	Alder										
		0-6	7-15	16-19	20-24	25-29	30-49	50-59	60-66	67-69	70-79	80-
Kommunen	6170	450	667	434	504	390	1692	611	446	224	513	239
Menn	3079	208	348	210	267	200	847	324	231	113	236	95
Kvinner	3091	242	319	224	237	190	845	287	215	111	277	144
Type bustadstrøk og kjønn												
Tettsteder												
Tettbygde strøk	2915	203	348	215	261	178	854	281	188	84	200	103
Menn	1435	95	185	106	140	93	420	143	102	32	86	33
Kvinner	1480	108	163	109	121	85	434	138	86	52	114	70
1571 Vinstra	2172	156	274	147	185	141	648	202	138	58	140	83
Menn	1062	71	146	78	93	78	311	100	74	22	62	27
Kvinner	1110	85	128	69	92	63	337	102	64	36	78	56
1572 Kvam	743	47	74	68	76	37	206	79	50	26	60	20
Menn	373	24	39	28	47	15	109	43	28	10	24	6
Kvinner	370	23	35	40	29	22	97	36	22	16	36	14
Spreittbygde strøk	3185	241	309	213	238	208	819	326	251	136	309	135
Menn	1611	110	157	103	125	106	417	178	128	79	147	61
Kvinner	1574	131	152	110	113	102	402	148	123	57	162	74
Uoppgitt	70	6	10	6	5	4	19	4	7	4	4	1
Delområde, grunnkrins og kjønn												
01 Kvikne	938	54	85	65	63	59	226	110	80	38	105	53
Menn	478	25	45	39	30	29	120	58	37	23	51	21
Kvinner	460	29	40	26	33	30	106	52	43	15	54	32
0101 Skåbu sentrum	120	6	7	12	6	8	28	12	10	4	18	9
Menn	55	3	3	7	1	3	14	4	6	2	8	4
Kvinner	65	3	4	5	5	5	14	8	4	2	10	5
0102 Skåbu øvre	202	12	11	10	13	14	48	32	17	8	21	16
Menn	104	5	7	5	7	8	28	10	11	5	12	6
Kvinner	98	7	4	5	6	6	20	22	6	3	9	10
0103 Skåbu nedre	141	8	16	11	6	6	36	14	14	7	15	8
Menn	71	3	5	6	5	3	18	9	6	4	9	3
Kvinner	70	5	11	5	1	3	18	5	8	3	6	5
0104 Graupe	161	16	20	10	7	11	41	21	12	7	13	3
Menn	87	7	14	7	5	4	20	14	3	4	6	3
Kvinner	74	9	6	3	2	7	21	7	9	3	7	-
0105 Kvikne	314	12	31	22	31	20	73	31	27	12	38	17
Menn	161	7	16	14	12	11	40	21	11	8	16	5
Kvinner	153	5	15	8	19	9	33	10	16	4	22	12
02 Ruste	1793	153	225	122	134	124	521	145	98	58	134	79
Menn	894	75	111	57	74	62	264	75	55	29	59	33
Kvinner	899	78	114	65	60	62	257	70	43	29	75	46
0201 Tårud	104	7	12	5	11	4	25	14	8	6	11	1
Menn	57	2	7	4	7	1	13	7	3	3	9	1
Kvinner	47	5	5	1	4	3	12	7	5	3	2	-
0202 Lo	128	7	10	13	13	11	29	17	3	4	16	5
Menn	60	2	4	5	8	6	13	8	2	3	7	2
Kvinner	68	5	6	8	5	5	16	9	1	1	9	3
0203 Sorperoa 1	446	39	87	41	26	26	172	18	10	11	15	1
Menn	230	23	45	20	16	12	86	10	6	5	7	-
Kvinner	216	16	42	21	10	14	86	8	4	6	8	1
0204 Sorperoa 2	391	20	35	17	35	27	89	38	32	11	37	50
Menn	189	9	20	10	18	18	47	18	17	3	15	14
Kvinner	202	11	15	7	17	9	42	20	15	8	22	36
0205 Ruste øvre	355	55	33	19	18	35	101	32	18	7	23	14
Menn	176	26	15	7	11	14	52	16	12	5	8	10
Kvinner	179	29	18	12	7	21	49	16	6	2	15	4
0206 Ruste nedre	196	9	24	13	18	12	52	17	16	12	17	6
Menn	101	5	9	6	11	6	25	10	10	7	7	5
Kvinner	95	4	15	7	7	6	27	7	6	5	10	1
0207 Rudland	173	16	24	14	13	9	53	9	11	7	15	2
Menn	81	8	11	5	3	5	28	6	5	3	6	1
Kvinner	92	8	13	9	10	4	25	3	6	4	9	1
03 Sødorp	1894	144	198	122	159	124	537	198	148	65	143	56
Menn	928	62	108	62	80	66	255	101	74	32	63	25
Kvinner	966	82	90	60	79	58	282	97	74	33	80	31
0301 Sødorp øvre	148	13	16	5	6	7	37	10	16	9	21	8
Menn	75	5	8	3	3	4	19	6	7	5	10	5
Kvinner	73	8	8	2	3	3	18	4	9	4	11	3
0302 Sødorp nedre	184	21	19	9	7	8	64	17	14	9	11	5
Menn	91	10	13	1	4	4	33	9	5	5	4	3
Kvinner	93	11	6	8	3	4	31	8	9	4	7	2
0303 Vinstra 1	247	20	15	12	36	25	62	26	18	6	19	8
Menn	123	7	9	6	17	13	31	13	11	2	10	4
Kvinner	124	13	6	6	19	12	31	13	7	4	9	4

Tabell 26 (framh.). Folkemengd etter alder, kjønn og type bustadstrøk/grunnkrins. 3. november 1990

	I alt	Alder										
		0-6	7-15	16-19	20-24	25-29	30-49	50-59	60-66	67-69	70-79	80-
0304 Vinstra 2	494	24	54	45	44	22	148	54	39	13	37	14
Menn	245	9	35	29	22	12	64	26	19	4	18	7
Kvinner	249	15	19	16	22	10	84	28	20	9	19	7
0305 Vinstra 3	396	18	55	22	34	23	108	52	36	14	28	6
Menn	187	11	25	10	16	13	51	24	18	7	11	1
Kvinner	209	7	30	12	18	10	57	28	18	7	17	5
0306 Toksefeltet	187	36	24	10	11	18	67	12	4	1	3	1
Menn	89	14	9	5	5	9	33	8	3	1	2	-
Kvinner	98	22	15	5	6	9	34	4	1	-	1	1
0307 Vika	89	4	3	5	7	5	20	13	7	4	12	9
Menn	48	4	3	3	6	2	8	8	5	2	4	3
Kvinner	41	-	-	2	1	3	12	5	2	2	8	6
0308 Tokse	149	8	12	14	14	16	31	14	14	9	12	5
Menn	70	2	6	5	7	9	16	7	6	6	4	2
Kvinner	79	6	6	9	7	7	15	7	8	3	8	3
04 Kvam	1475	93	149	119	143	79	389	154	113	59	127	50
Menn	746	43	78	51	81	42	198	87	64	27	60	15
Kvinner	729	50	71	68	62	37	191	67	49	32	67	35
0401 Brekka	176	14	13	17	17	12	38	21	14	7	15	8
Menn	86	5	8	8	3	9	16	15	8	5	7	2
Kvinner	90	9	5	9	14	3	22	6	6	2	8	6
0402 Vik	123	8	13	8	9	5	35	11	10	2	9	13
Menn	60	5	6	3	5	3	16	6	6	1	5	4
Kvinner	63	3	7	5	4	2	19	5	4	1	4	9
0403 Kvam 1	157	7	6	9	16	9	37	15	20	11	18	9
Menn	84	4	4	4	12	2	23	8	10	6	7	4
Kvinner	73	3	2	5	4	7	14	7	10	5	11	5
0404 Kvam 2	593	40	71	59	61	27	172	62	33	15	42	11
Menn	292	20	36	24	37	12	87	34	19	4	17	2
Kvinner	301	20	35	35	24	15	85	28	14	11	25	9
0405 Leine	149	4	19	10	17	7	41	16	7	7	18	3
Menn	78	-	11	3	12	6	20	8	4	1	11	2
Kvinner	71	4	8	7	5	1	21	8	3	6	7	1
0406 Kjørums	169	16	13	8	13	12	39	18	23	11	13	3
Menn	90	6	10	4	6	6	23	10	12	5	7	1
Kvinner	79	10	3	4	7	6	16	8	11	6	6	2
0407 Feten	108	4	14	8	10	7	27	11	6	6	12	3
Menn	56	3	3	5	6	4	13	6	5	5	6	-
Kvinner	52	1	11	3	4	3	14	5	1	1	6	3
Uoppgitt	70	6	10	6	5	4	19	4	7	4	4	1

Tabell 27.1. Yrkesaktive 16 år og over, etter næring, kjønn og type bustadstrøk/delområde. 3. november 1989 - 2. november 1990

	I alt	Jordbruk, skogbruk, fiske og fangst	Oljeutvinning og bergverksdrift	Industri	Kraft- og vassforsyning	Byggje- og anleggsverksemd	Varehandel, hotell- og restauranterverksemd	Transport, lagring, post og telekommunikasjonar	Bank-, finansierings- og forsikringsverksemd, egedomsdrift og forretningsmessig tenesteyting	Offentleg, sosial og privat tenesteyting
Kommunen ¹	3074	458	:	365	116	436	680	157	79	772
Menn	1702	284	:	274	99	431	245	112	(28)	222
Kvinner	1372	174	:	91	(17)	:	435	45	51	550
Type bustadstrøk og kjønn										
Tettstader										
Tettbygde strøk	1374	:	:	173	(58)	201	336	(70)	(45)	454
Menn	761	:	:	148	(58)	201	144	(56)	:	101
Kvinner	614	:	:	:	:	:	191	:	:	353
1571 Vinstra	1058	:	:	(87)	(48)	150	284	(49)	:	385
Menn	555	:	:	(72)	(48)	150	123	:	:	(91)
Kvinner	503	:	:	:	:	:	161	:	:	293
1572 Kvam	316	:	:	(86)	:	(51)	(52)	:	:	(70)
Menn	206	:	:	(75)	:	(51)	:	:	:	:
Kvinner	110	:	:	:	:	:	:	:	:	(60)
Spreittbygde strøk	1661	430	:	219	(45)	262	282	(61)	:	323
Menn	926	253	:	173	:	257	(73)	:	:	(83)
Kvinner	735	177	:	(46)	:	:	209	:	:	240
Uoppgitt	:	:	:	:	:	:	:	:	:	:
Delområde og kjønn										
01 Kvikne	497	192	:	(55)	:	(49)	(94)	:	:	(67)
Menn	275	114	:	(46)	:	(49)	:	:	:	:
Kvinner	222	(78)	:	:	:	:	(74)	:	:	(56)
02 Ruste	863	(87)	:	99	:	165	190	(47)	:	226
Menn	489	(58)	:	(90)	:	165	(73)	:	:	(46)
Kvinner	374	:	:	:	:	:	117	:	:	179
03 Sødorp	966	(78)	:	(92)	:	112	236	:	:	317
Menn	511	(55)	:	(61)	:	107	(94)	:	:	(96)
Kvinner	455	:	:	:	:	:	142	:	:	220
04 Kvam	709	(97)	:	146	:	137	99	:	:	168
Menn	412	:	:	123	:	137	:	:	:	:
Kvinner	297	(56)	:	:	:	:	(68)	:	:	137
Uoppgitt	:	:	:	:	:	:	:	:	:	:

¹ Sjå tekstdelen, pkt. 5.

Tabell 27.2. Yrkesaktive 16 år og over, etter næring, kjønn og type bustadstrøk/grunnkrins. 3. november 1989 - 2. november 1990

	I alt	Primær	Sekundær	Tertiær		
				I alt	Off., sosial og privat tenesteyting	Andre tertiær-næringar
Kommunen ¹	3074	458	927	1688	772	916
Menn	1702	284	809	607	222	385
Kvinner	1372	174	118	1081	550	531
Type bustadstrøk og kjønn						
Tettstader						
Tettbygde strøk	1374	:	444	905	454	450
Menn	761	:	419	327	101	226
Kvinner	614	:	:	578	353	225
1571 Vinstra	1058	:	291	752	385	368
Menn	555	:	276	269	(91)	178
Kvinner	503	:	:	483	293	190
1572 Kvam	316	:	154	152	(70)	(83)
Menn	206	:	143	(58)	:	(48)
Kvinner	110	:	:	(94)	(60)	:
Spreittbygde strøk	1661	430	530	701	323	378
Menn	926	253	465	208	(83)	125
Kvinner	735	177	(66)	493	240	253
Uoppgitt	:	:	:	:	:	:
Delområde, grunnkrins og kjønn						
01 Kvikne	497	192	114	190	(67)	123
Menn	275	114	105	(55)	:	:
Kvinner	222	(78)	:	135	(56)	(79)
0101 Skåbu sentrum	(45)	:	:	(45)	:	:
Menn	:	:	:	:	:	:
Kvinner	:	:	:	:	:	:
0102 Skåbu øvre	(94)	:	:	:	:	:
Menn	(67)	:	:	:	:	:
Kvinner	:	:	:	:	:	:
0103 Skåbu nedre	(83)	:	:	:	:	:
Menn	(52)	:	:	:	:	:
Kvinner	:	:	:	:	:	:
0104 Graupe	(92)	:	:	(48)	:	:
Menn	:	:	:	:	:	:
Kvinner	(63)	:	:	:	:	:
0105 Kvikne	183	98	:	:	:	:
Menn	121	(69)	:	:	:	:
Kvinner	(62)	:	:	:	:	:
02 Ruste	863	(87)	303	472	226	247
Menn	489	(58)	284	147	(46)	101
Kvinner	374	:	:	325	179	146
0201 Tårud	:	:	:	:	:	:
Menn	:	:	:	:	:	:
Kvinner	:	:	:	:	:	:
0202 Lo	(92)	:	:	(45)	:	:
Menn	(49)	:	:	:	:	:
Kvinner	:	:	:	:	:	:
0203 Sorperoa 1	211	:	(73)	138	(77)	(60)
Menn	105	:	(73)	:	:	:
Kvinner	106	:	:	106	(73)	:
0204 Sorperoa 2	185	:	(68)	111	(56)	(55)
Menn	116	:	(68)	:	:	:
Kvinner	(69)	:	:	(69)	(46)	:
0205 Ruste øvre	177	:	(54)	(90)	:	(54)
Menn	107	:	(49)	:	:	:
Kvinner	(70)	:	:	(54)	:	:
0206 Ruste nedre	(75)	:	:	:	:	:
Menn	:	:	:	:	:	:
Kvinner	:	:	:	:	:	:
0207 Rudland	(81)	:	:	:	:	:
Menn	(52)	:	:	:	:	:
Kvinner	:	:	:	:	:	:
03 Sødorp	966	(78)	258	630	317	313
Menn	511	(55)	217	239	(96)	142
Kvinner	455	:	:	391	220	170
0301 Sødorp øvre	(58)	:	:	:	:	:
Menn	:	:	:	:	:	:
Kvinner	:	:	:	:	:	:

¹ Sjå tekstdelen, pkt. 5.

Tabell 27.2 (framh). Yrkesaktive 16 år og over, etter næring, kjønn og type bustadstrøk/grunnkrins. 3. november 1989 - 2. november 1990

	I alt	Primær	Sekundær	Tertiær		
				I alt	Off., sosial og privat tenesteyting	Andre tertiær-næringar
0302 Sødorp nedre	133	:	(48)	(74)	:	:
Menn	(63)	:	:	:	:	:
Kvinner	(70)	:	:	(49)	:	:
0303 Vinstra 1	151	:	:	119	:	(85)
Menn	(86)	:	:	(59)	:	:
Kvinner	(64)	:	:	(60)	:	:
0304 Vinstra 2	225	:	:	178	111	(68)
Menn	106	:	:	(70)	:	:
Kvinner	119	:	:	109	(75)	:
0305 Vinstra 3	203	:	(59)	140	(63)	(77)
Menn	112	:	(54)	(54)	:	:
Kvinner	(91)	:	:	(85)	:	:
0306 Toksefeltet	(86)	:	:	(59)	:	:
Menn	:	:	:	:	:	:
Kvinner	(48)	:	:	(48)	:	:
0307 Vika	:	:	:	:	:	:
Menn	:	:	:	:	:	:
Kvinner	:	:	:	:	:	:
0308 Tokse	(79)	:	:	:	:	:
Menn	(50)	:	:	:	:	:
Kvinner	:	:	:	:	:	:
04 Kvam	709	(97)	299	313	168	146
Menn	412	:	277	(94)	:	(63)
Kvinner	297	(56)	:	220	137	(83)
0401 Brekka	104	:	(50)	:	:	:
Menn	(56)	:	(45)	:	:	:
Kvinner	(49)	:	:	:	:	:
0402 Vik	(55)	:	:	:	:	:
Menn	:	:	:	:	:	:
Kvinner	:	:	:	:	:	:
0403 Kvam 1	(69)	:	:	:	:	:
Menn	(60)	:	:	:	:	:
Kvinner	:	:	:	:	:	:
0404 Kvam 2	252	:	112	136	(60)	(76)
Menn	147	:	101	(47)	:	:
Kvinner	105	:	:	(89)	(50)	:
0405 Leine	(56)	:	:	:	:	:
Menn	:	:	:	:	:	:
Kvinner	:	:	:	:	:	:
0406 Kjørum	98	:	:	:	:	:
Menn	(58)	:	:	:	:	:
Kvinner	:	:	:	:	:	:
0407 Fetøy	(74)	:	:	(47)	:	:
Menn	:	:	:	:	:	:
Kvinner	(49)	:	:	:	:	:
Uoppgitt	:	:	:	:	:	:

Tabell 28. Privathushald. Utvalde kjenneteikn for bustadstandard, og disponering av personbil. Bustadstrøk/grunnkrins. 3. november 1990

	Alle privat- hushald	Bustaden har både bad og WC	Kjøkken 6 m ² og over	Bustaden bygd etter 1960	Hushaldet eig bustaden	Hushaldet dispo- nerer bil	Bustad- romma er på eitt plan ¹	Bustaden ligg i 2. et. eller huset har ikkje heis
Kommunen	2448	2281	2252	1483	1882	1899	2170	147
Type bustadstrøk								
Tettstader								
Tettbygde strøk	1140	1125	1020	837	884	877	1071	76
1571 Vinstra	853	838	759	644	662	678	790	67
1572 Kvam	287	287	261	192	222	199	281	:
Spreittbygde strøk	1283	1133	1213	642	973	1000	1077	68
Uoppgitt	(26)	(23)	(19)	:	(26)	(23)	(22)	:
Delområde og grunnkrins								
01 Kvikne	403	353	364	168	300	314	320	(25)
0101 Skåbu sentrum	55	48	45	(33)	(34)	43	43	:
0102 Skåbu øvre	78	71	67	(32)	61	63	65	:
0103 Skåbu nedre	65	62	60	(34)	49	50	50	:
0104 Graupe	56	46	50	(22)	(38)	52	46	:
0105 Kvikne	149	126	143	46	118	106	116	:
02 Ruste	652	619	616	470	496	524	599	(28)
0201 Tårud	(31)	(31)	(23)	(19)	(24)	(26)	(31)	:
0202 Lo	42	(37)	41	(20)	(35)	(39)	(36)	:
0203 Sorperoa 1	150	150	147	138	130	122	150	:
0204 Sorperoa 2	171	166	149	145	113	125	161	:
0205 Ruste øvre	137	117	135	77	100	115	112	:
0206 Ruste nedre	55	51	55	(34)	50	45	51	:
0207 Rudland	67	67	67	(36)	43	52	58	:
03 Sødorp	779	748	705	502	620	622	703	64
0301 Sødorp øvre	43	(38)	43	(20)	41	(32)	(38)	:
0302 Sødorp nedre	98	93	96	59	79	81	93	:
0303 Vinstra 1	139	132	116	58	85	111	108	(35)
0304 Vinstra 2	192	192	167	145	158	156	185	:
0305 Vinstra 3	151	149	132	116	121	119	138	:
0306 Toksefeltet	52	52	52	52	48	52	51	:
0307 Vika	(29)	(27)	(27)	:	(29)	(26)	(27)	:
0308 Tokse	74	64	72	41	59	46	63	:
04 Kvam	589	538	547	339	441	417	525	(27)
0401 Brekka	68	57	68	49	45	51	57	:
0402 Vik	48	(40)	45	(22)	(39)	(26)	(39)	:
0403 Kvam 1	68	68	64	(33)	47	44	68	:
0404 Kvam 2	223	223	202	163	179	159	217	:
0405 Leine	45	42	(40)	(19)	(35)	(36)	41	:
0406 Kjørurum	79	61	71	(31)	59	57	57	:
0407 Feten	57	46	57	(21)	(37)	43	46	:
Uoppgitt	(26)	(23)	(19)	:	(26)	(23)	(22)	:

¹ Bustaden har kjøkken, bad/dusj, WC og minst eitt bustadrom i same etasje.

0516 NORD-FRON

- 207 Grunnkrinsnummer
- Kommunegrense
- Grense for delområde og grunnkrins

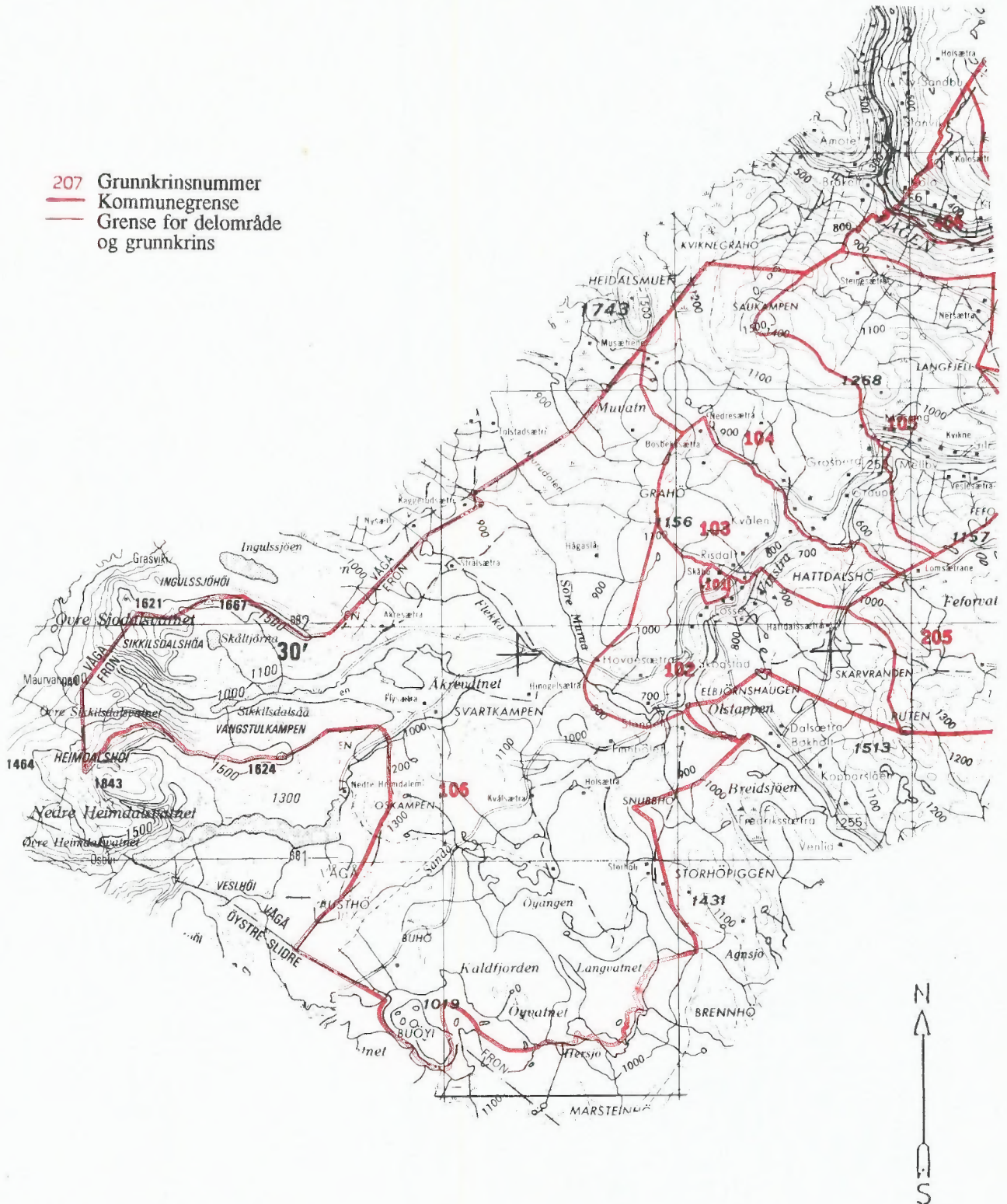

Kartgrunnlag M ca. 1:250 000
Løyvenr. 74/91 Statens kartverk



Utsnitt av kringskart

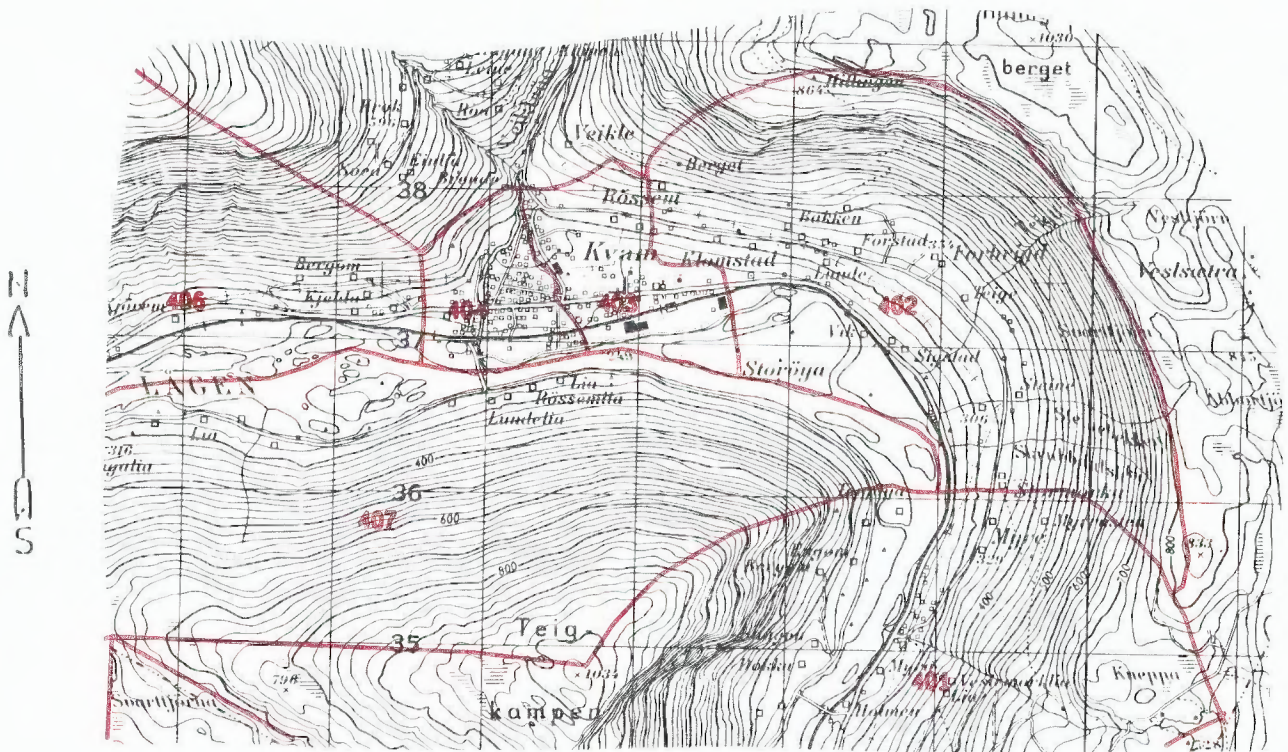

Kartgrunnlag M ca. 1:50 000
Løyvenr. 74/91 Statens kartverk

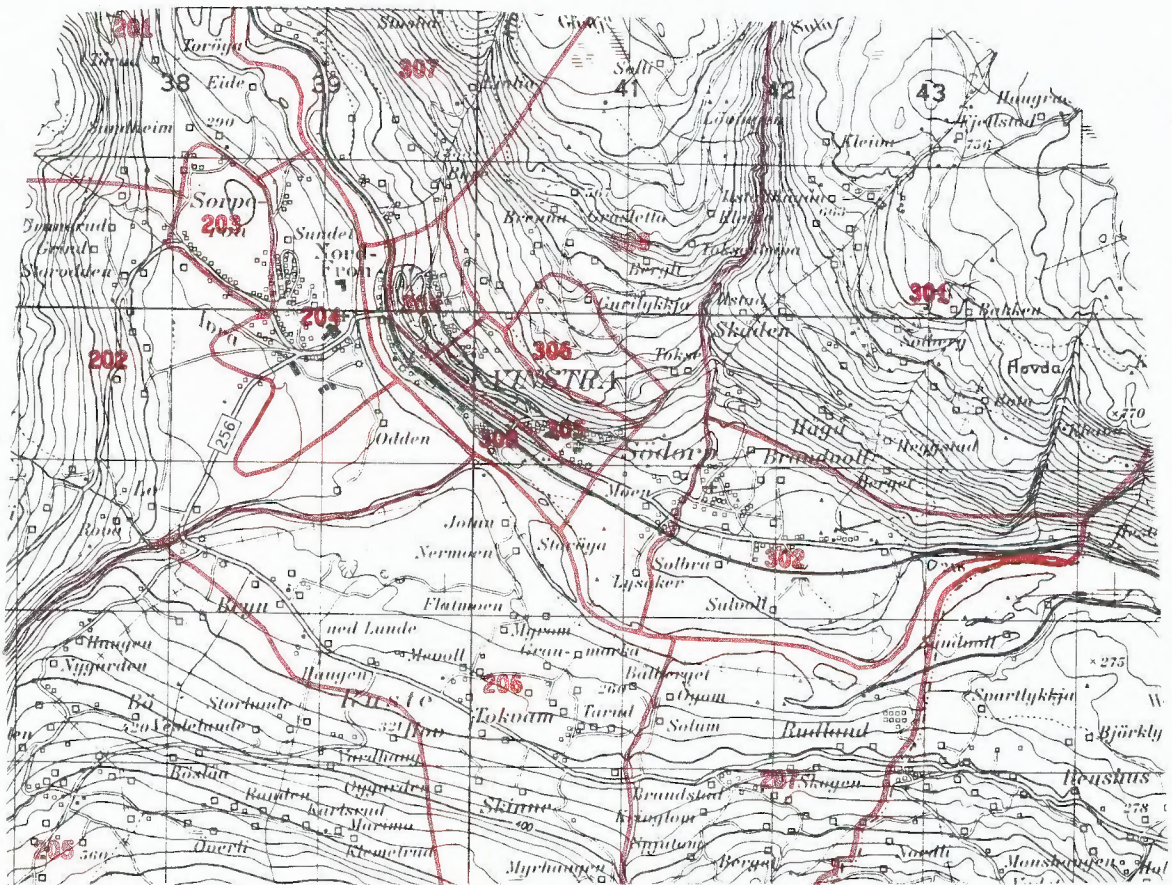

Avgrensning av Vinstra tettstad

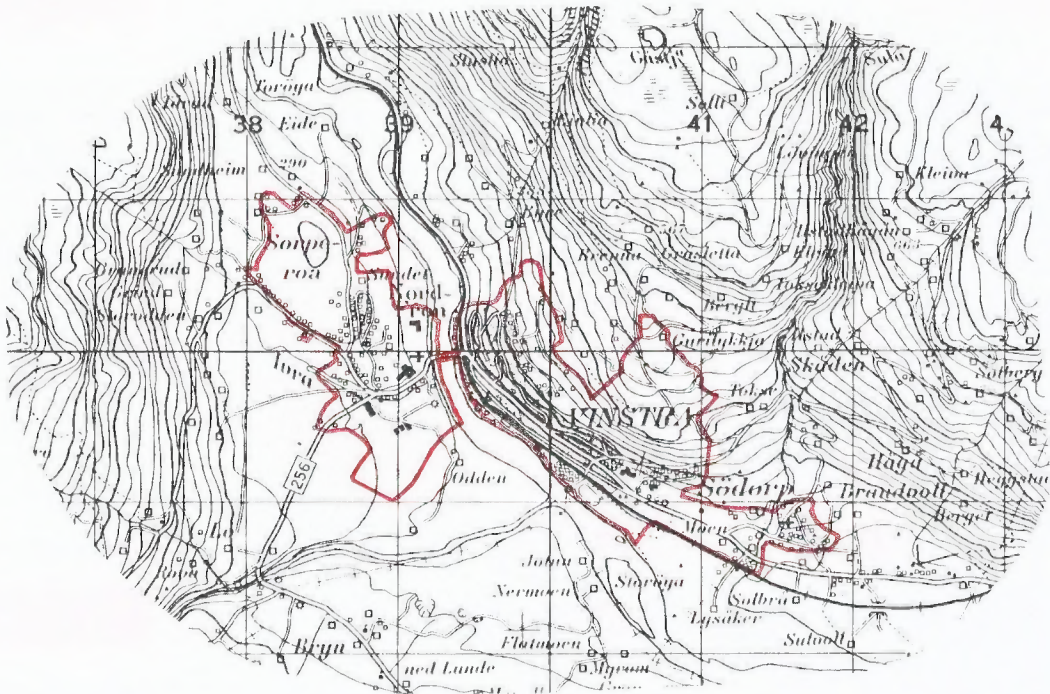

Avgrensning av Kvam tettstad



Kartgrunnlag M ca. 1:50 000
Løyvenr. 74/91 Statens kartverk



Folke- og bustadteljing 1990 blir gjennomført av Statistisk sentralbyrå

Opgåvene er undergitt teleplikt. Dei vil berre bli nytta til å utarbeide statistikk og vil bli oppbevarte på ein trygg måte.

VIKTIG:
Bruk helst blyant eller blå/svart kulepenn

Slik: Ikkje slik:



1 Kven bur du saman med i leilegheita?
Rettleiinga fortel kva vi meiner med ei leilegheit. Set fleire kryss om nødvendig.

- | | |
|--------------------------------------|--|
| <input type="checkbox"/> Ingen | <input type="checkbox"/> Sysken |
| <input type="checkbox"/> Ektemake | <input type="checkbox"/> Svigerforeldre, svigerinne, svoger, svigerbarn, tante, onkel, niese, nevø |
| <input type="checkbox"/> Sambuar | <input type="checkbox"/> Besteforeldre, barnebarn |
| <input type="checkbox"/> Dotter, son | <input type="checkbox"/> Andre personar |
| <input type="checkbox"/> Mor, far | |

2 Hadde du inntektsgivande arbeid i minst 100 timar i året frå 3. nov. 1989 til 2. nov. 1990?

Arbeid som ulønt familiemedlem i familiebedrift blir også rekna som inntekts-givande arbeid (t.d. butikk, gardsbruk).

- Ja Nei

! Svara du nei her, skal du ikkje fylle ut resten av denne sida.

3 Kor mange månader hadde du heiltids- og/eller deltidarbeid i året frå 3. nov. 1989 til 2. nov. 1990?
Sjå rettleiinga.

Heiltid:månader

Deltid:månader

4 Før opp namn og adresse på den arbeidsstaden (bedrifta) der du hadde inntekts-givande arbeid lengst tid i året frå 3. nov. 1989 til 2. nov. 1990.

Med bedrift meiner vi fabrikk, butikk, gardsbruk, likningskontor e.l.

Namn:

Gate/veg:

Poststad:

5 Gjer greie for verksemda på denne arbeidsstaden så nøye som du kan.
Skriv t.d. produksjon av møblar, sal av bilar, bokhandel, jordbruk, utleige av maskiner, arkitektverksemd e.l.

Verksemd:

6 Kva for yrke (tittel) hadde du på denne arbeidsstaden?

Skriv t.d. heimhjelp, rørleggjar, frisør, sjukepleiar, reingjeringshjelp, kokk, platearbeidar, salskonsulent, førskulelærar e.l.

Yrke:

7 Korleis er/var du knytt til arbeidsstaden du nemnde i spørsmål 4?

- Som fast eller mellombels tilsett
- Som sjølvstendig næringsdrivande (eigar)
- Som familiemedlem utan fast lønn i familiebedrift

8 Hadde du inntektsgivande arbeid i veka 27. okt. - 2. nov. 1990?
Sjå rettleiinga.

- Ja Nei

! Svara du nei her, skal du ikkje fylle ut resten av denne sida.

9 Kva er den vanlege/avtala arbeidstida di i veka?

- 1-9 timar 30-34 timar
- 10-19 timar 35-39 timar
- 20-29 timar 40 timar eller meir

10 Kor mange timar inntektsgivande arbeid utførte du i veka 27. okt. - 2. nov.?

- 1-9 timar 35-39 timar
- 10-19 timar 40 timar eller meir
- 20-29 timar Ingen, eg arbeidde ikkje denne veka
- 30-34 timar

! Arbeidde du ikkje denne veka, skal du ikkje fylle ut resten av denne sida.

11 Kvar møtte du på arbeid i veka 27. okt. - 2. nov.?
Sjå rettleiinga.

- Eg møtte fast på same arbeidsstaden/ adressa som eg førte opp i spørsmål 4
- Eg møtte fast på ein annan stad.
Skriv adressa
- Kommune:
- Gate/veg:
- Poststad:
- Eg møtte på ulike stader denne veka

! Møtte du på ulike stader denne veka, skal du ikkje fylle ut resten av denne sida.

12 Kor mange gonger reiste eller gjekk du frå heimstaden din til arbeidsstaden i veka 27. okt. - 2. nov.?
Med heimstad meiner vi adressa i namnefeltet øvst på skjemaet.

- Ingen, eg bur på arbeidsstaden (arbeider heime) 1 gong
- 2-3 gonger
- Ingen, eg var ikkje på heimstaden denne veka 4 gonger eller fleire

! Reiste du ikkje denne veka, skal du ikkje fylle ut resten av denne sida.

13 Kor lang tid brukte du til vanleg frå heimstaden til arbeidsstaden (ein veg) i veka 27. okt. - 2. nov.?

- Under 15 min 45-59 min
- 15-29 min 60-89 min
- 30-44 min 90 min eller meir

14 Kva for transportmiddel brukte du til vanleg frå heimstaden til arbeidsstaden (ein veg) i veka 27. okt. - 2. nov.?
Set fleire kryss om nødvendig.

- Bil Båt
- Buss Brukte sykkel, gjekk i meir enn 10 min
- Tog, trikk, T-bane Anna

Spørsmåla på denne sida gjeld leilegheita der oppgave-givaren er registrert som busett 3. november 1990 i Folkeregisteret, sjå adressa nedanfor.

Send det utfylte skjemaet tilbake i den vedlagde svarkonvolutten. Dersom fleire i leilegheita har fått skjema, sjå rettleiinga.

Adresse:

1 Busette i leilegheita 3. november 1990. Inntektsgivande arbeid i veka 27. oktober - 2. november 1990. Vekearbeidstid.

FØR OPP

personar fødde 1974 eller tidlegare som ikkje står på namnelista frå før. Ta berre med personar som er registrerte som busette i leilegheita (adressa ovanfor) i Folkeregisteret.

SET KRYSS

for inntektsgivande arbeid i veka 27. oktober - 2. november 1990 og vekearbeidstid for alle personar på namnelista. Sjå rettleiinga.

Oppgavegivar:

Fødselsår

Hadde ikkje inntektsgivande arbeid

Hadde inntektsgivande arbeid: 1 - 29 timar i veka 30 timar eller meir i veka

Andre busette i leilegheita:

Andre busette i leilegheita:	Fødselsår	Hadde ikkje inntektsgivande arbeid	Hadde inntektsgivande arbeid: 1 - 29 timar i veka	30 timar eller meir i veka
		<input type="checkbox"/>	<input type="checkbox"/>	<input type="checkbox"/>
		<input type="checkbox"/>	<input type="checkbox"/>	<input type="checkbox"/>
		<input type="checkbox"/>	<input type="checkbox"/>	<input type="checkbox"/>
		<input type="checkbox"/>	<input type="checkbox"/>	<input type="checkbox"/>
		<input type="checkbox"/>	<input type="checkbox"/>	<input type="checkbox"/>
		<input type="checkbox"/>	<input type="checkbox"/>	<input type="checkbox"/>
		<input type="checkbox"/>	<input type="checkbox"/>	<input type="checkbox"/>
		<input type="checkbox"/>	<input type="checkbox"/>	<input type="checkbox"/>
		<input type="checkbox"/>	<input type="checkbox"/>	<input type="checkbox"/>
		<input type="checkbox"/>	<input type="checkbox"/>	<input type="checkbox"/>

Bruk eit særskilt ark dersom du treng meir plass

2 Kor mange rom på 6 m² eller meir er det i leilegheita? Ta ikkje med kjøkken, gang, bad o.l.

1 2 3 4 5

6 7 8 9 eller fleire

3 Kor stor er leilegheita målt i kvadratmeter? Ta med alle rom til bustadformål, også kjøkken, gang, bad o.l.

Under 50 m² 100-129 m²

50-59 m² 130-149 m²

60-79 m² 150-199 m²

80-99 m² 200 m² eller meir

4 Kor stort er kjøkkenet i leilegheita?

6 m² eller større Det er ikkje kjøkken i leilegheita

Mindre enn 6 m²

5 Er det bad eller dusj inne i leilegheita?

Ja Nei

6 Er det vassklosett inne i leilegheita?

Ja Nei

7 Kva slags kjelder til oppvarming er det i leilegheita?

Sentralvarme (radiatorar e.l.) Omnar for flytande brensel (olje, parafin e.l.)

Elektriske omnar, varmekablar e.l. Omnar for fast brensel (ved, koks e.l.)

8 Har leilegheita kjøkken, bad/dusj, wc og minst eitt bustadrom i same etasje?

Ja Nei

9 Kva etasje ligg leilegheita i?

Set fleire kryss dersom leilegheita har bustadrom i fleire etasjar.

Kjellaretasje Underetasje

1. 2. 3. 4. 5. eller høgare

10 Kva slags eige-/leigeforhold er det til leilegheita? Set berre eitt kryss.

Eg/vi eig ho gjennom eit burettslag eller bustadaksjeselskap

Eg/vi eig ho aleine eller saman med andre

Eg/vi leiger ho gjennom arbeidet (tenestebustad)

Eg/vi leiger ho for eit avgrensa tidsrom

Eg/vi leiger ho på andre vilkår

11 Kor mange personbilar disponerer dei som bur i leilegheita?

Ingen 1 2 3 eller fleire

12 Sorterer hushaldet til vanleg avfallet sitt? Set berre kryss for avfallstypar som blir leverte/henta etter at dei er sorterte ut.

Inga særskild sortering. Praktisk vanskeleg, manglar tilbod e.l.

Papir Måling, lakk, olje e.l.

Glas Anna avfall

Batteri

13 Kva slags hus ligg leilegheita i?

Sjå rettleiinga.

Frittliggjande einestad eller våningshus knytt til gardsdrift

Hus i kjede, rekkjehus, terrassehus eller vertikaldelt tomannsbustad

Horisontaldelt tomannsbustad eller anna bustadbygg med mindre enn 3 etasjar

Blokk, leigegard eller anna bustadbygg med 3 etasjar eller meir

Forretningsbygg, pensjonat, aldersheim, militærforlegning eller anna bygg for felleishushald

14 Er det heis i huset?

Ja Nei

15 Kor mange leilegheiter er det i huset?

1 2 3 4 5

6 7 8 9 eller fleire

16 Når vart huset bygd? (opphavleg byggjeår)

1900 eller før 1946 - 1960

1901 - 1920 1961 - 1970

1921 - 1940 1971 - 1980

1941 - 1945 1981 - 1990

Pris kr 50,00

Publikasjonen kjem ut i kommisjon hos Universitetsforlaget, Oslo, og er til salgs hos alle bokhandlarar.

ISBN 82-537-3474-3