

**FOLKE- OG BUSTADTELJING
1990**

KOMMUNEHEFTE

1420 SOGNDAL

**STATISTISK SENTRALBYRÅ
OSLO-KONGSVINGER 1991**

ISBN 82-537-3157-4

EMNEGRUPPE
31 Folketellinger

ANDRE EMNEORD
Arbeidstid
Befolkning
Boliger
Grunnkretser
Husholdninger
Syssetting
Yrkesaktive

Forord

Hovudformålet med Folke- og bustadteljing 1990 er å gi eit bilete av befolkningen og levekåra i det norske samfunnet.

Eit anna viktig formål er å gi statistikk for mindre geografiske område som kommunar og delar av kommunar. For å dekkje dette formålet gir Statistisk sentralbyrå ut eit statistisk hefte for kvar kommune.

Når kommunehefta for alle kommunane i eit fylke er publiserte, vil det bli laga eit samandrag for fylket med tabellar som svarar til dei som finst i kommunehefta. Når alle kommunane i landet har fått hefta sine, vil det også bli laga eit samandrag for heile landet.

Innan utgangen av 1992 vil det vere etablert ein endeleg folketeljingsfil, og det blir utarbeidd eit hefte som dokumenterer folketeljingsprosjektet.

Resultata frå FoB90 vil i tillegg vere tilgjengelege i databasar i SSB, bl.a. Regionalstatistisk database. Det er vidare planar om ei spreing av folketeljingsdata i samband med publisering av annan statistikk frå SSB. Resultata vil ein også kunne få på maskinlesbar form. Brukarar som ønskjer meir omfattande bearbeiding av materialet vil få dette gjort i SSB mot å betale kostnadene.

Oslo/Kongsvinger, 16. oktober 1991

Svein Longva

Jan Furseth

Innhald

	Side
Tabellregister	6
Figurdel	7
Tekstdel	
1. Formål	8
2. Opplegg og gjennomføring	8
2.1. Kva statistikken omfattar	8
2.2. Grunnlag for statistikken	8
2.3. Datainnsamling	8
3. Feilkjelder og uvisse resultat	8
4. Einingar, geografiske nivå og kjennemerke	9
4.1. Einingar	9
4.2. Geografiske nivå	10
4.3. Kjennemerke	11
4.3.1. Personkjennemerke	11
4.3.2. Bustadkjennemerke	14
4.3.3. Hushaldskjennemerke	15
5. Merknader til tabellane	16
Tabelldel	17
Vedlegg	
Kart over grunnkrinsar	
Kart over tettstader	
Personskjema	
Bustadskjema	

Standardteikn i tabellar

- Null
- 0,0 Mindre enn 0,5 av den brukte eininga

Tabellregister

	Side
1. Folkemengd ved folketeljingane 1875 - 1990, etter kommunegrensar pr. 3. november 1990	17
2. Folkemengd etter kjønn, ekteskapeleg status og alder. 3. november 1990	17
3. Hovudtal for utdanning. Personar 16-66 år etter yrkesaktivitet, arbeidstid i året, kjønn og utdanning. 3. november 1989 - 2. november 1990	18
4. Personar 16 år og over. Hovudtal for yrkesaktivitet i året 3. november 1989 - 2. november 1990 .	19
5. Hovudtal for yrkesaktive i året 3. november 1989 - 2. november 1990	20
6. Yrkesaktive 16 år og over, etter alder og næring/yrkesfelt. 3. november 1989 - 2. november 1990 .	21
7. Yrkesaktive 16 år og over, etter kjønn, arbeidstid i året og næring/yrkesfelt. 3. november 1989 - 2. november 1990	22
8. Hovudtal for yrkesaktive i veka 27. oktober - 2. november 1990, etter vanleg/avtala arbeidstid . . .	24
9. Yrkesaktive 16 år og over i veka 27. oktober - 2. november 1990, etter kjønn, vanleg/avtala arbeidstid og næring/yrkesfelt	25
10. Yrkesaktive 16 år og over med fast oppmøteplass på arbeid i veka 27. oktober - 2. november 1990, etter talet på arbeidsreiser, reisetid og yrkesfelt/oppmøteplass	26
11. Yrkesaktive 16 år og over med fast arbeidsreise i veka 27. oktober - 2. november 1990, etter reisemåte, oppmøteplass, talet på arbeidsreiser, reisetid og etter reisemåte, kjønn og alder	27
12. Bustader og busette. Hustype, talet på rom, kjøkken. 3. november 1990	28
13. Bustader, rom og busette, etter hustype. 3. november 1990	28
14. Bustader etter eigeform og areal. Rom og busette, etter eigeform. 3. november 1990	28
15. Bustader etter talet på rom og talet på busette. 3. november 1990	29
16. Bustader etter byggjeår for huset og hustype/eigeform/kjelde til oppvarming. Busette og rom, etter byggjeår for huset. 3. november 1990	29
17. Bustader og busette. Sanitærutstyr, storleik og tilgjenge. 3. november 1990	30
18. Bustader etter standardindikatorar. Busette etter alder og standardindikatorar. 3. november 1990 . .	31
19. Hushald, familiar og personar, etter hushaldstipe. Hushald etter hushaldstipe og talet på familiar i hushaldet/yrkesaktivitet i hushaldet/eigeform/talet på rom i bustaden og kjøkken. 3. november 1990	32
20. Hushald, familiar og personar, etter hushaldsstorleik/hushaldstipe. Absolutte tal og prosent. 3. november 1990	33
21. Hushald etter hushaldstipe og disponering av personbil/sortering av avfall. 3. november 1990	34
22. Familiar i privathushald etter familietype. Personar etter alder og familietype. 3. november 1990	34
23. Hovudtal for par og personar i par. 3. november 1990	35
24. Barn 0-17 år etter alder, familietype og mors/fars yrkesaktivitet i veka 27. oktober - 2. november 1990	35
25. Personar 67 år og over. Alder, talet på personar i hushaldet, hushaldstipe og indikatorar for bustadstandard. 3. november 1990	36
26. Folkemengd etter alder, kjønn og type bustadstrøk/grunnkrins. 3. november 1990	37
27. Yrkesaktive 16 år og over i året, etter næring, kjønn og type bustadstrøk/grunnkrins. 3. november 1990	39
28. Privathushald. Utvalde kjenneteikn for bustadstandard, og disponering av personbil. Bustadstrøk/grunnkrins. 3. november 1990	41

Figur 1. Yrkesaktive 16 år og over, etter næring. Prosent. 1980 og 1990

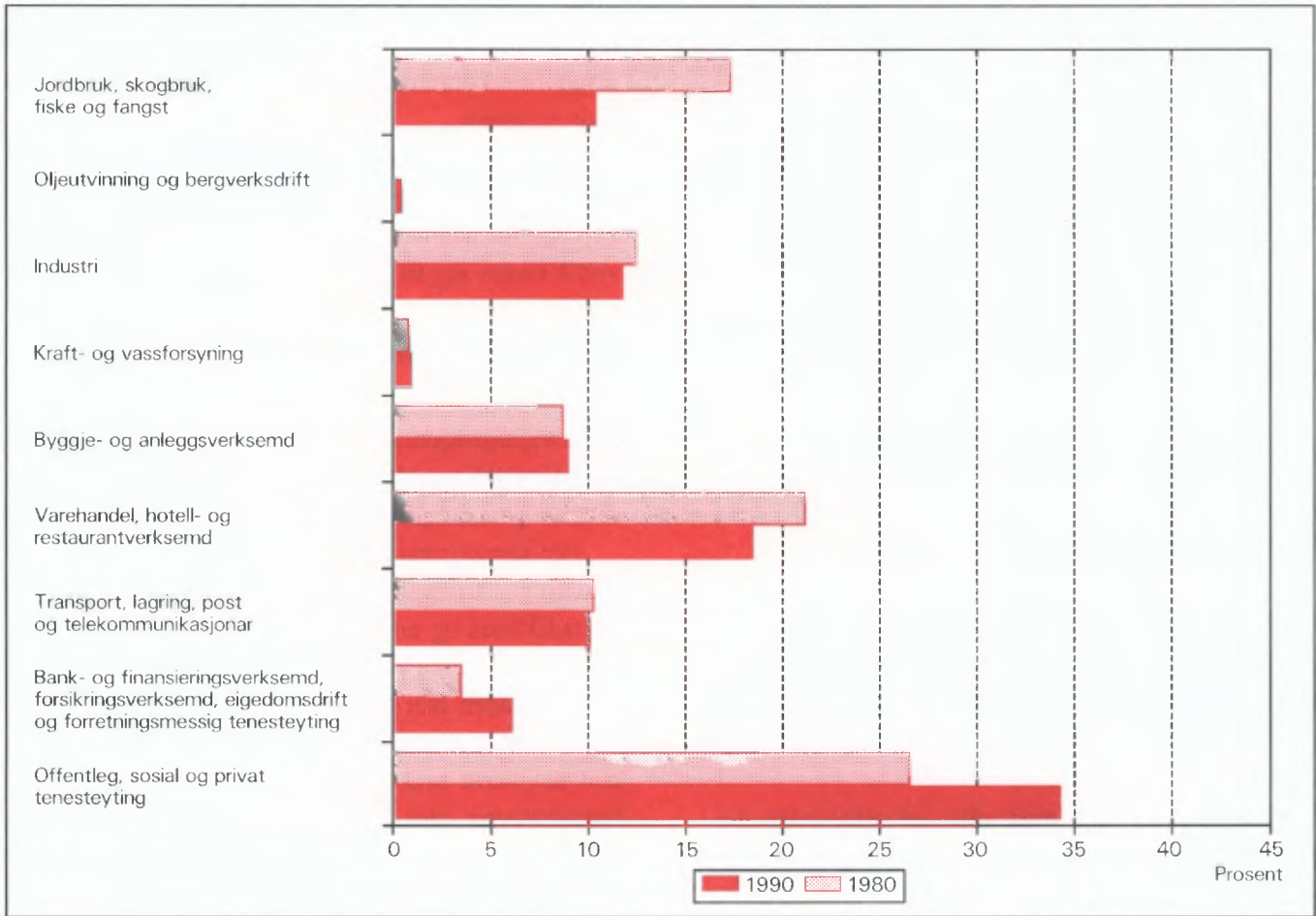

Figur 2. Hovudtal for bustadstandard og disponering av bil. Prosent. 1980 og 1990

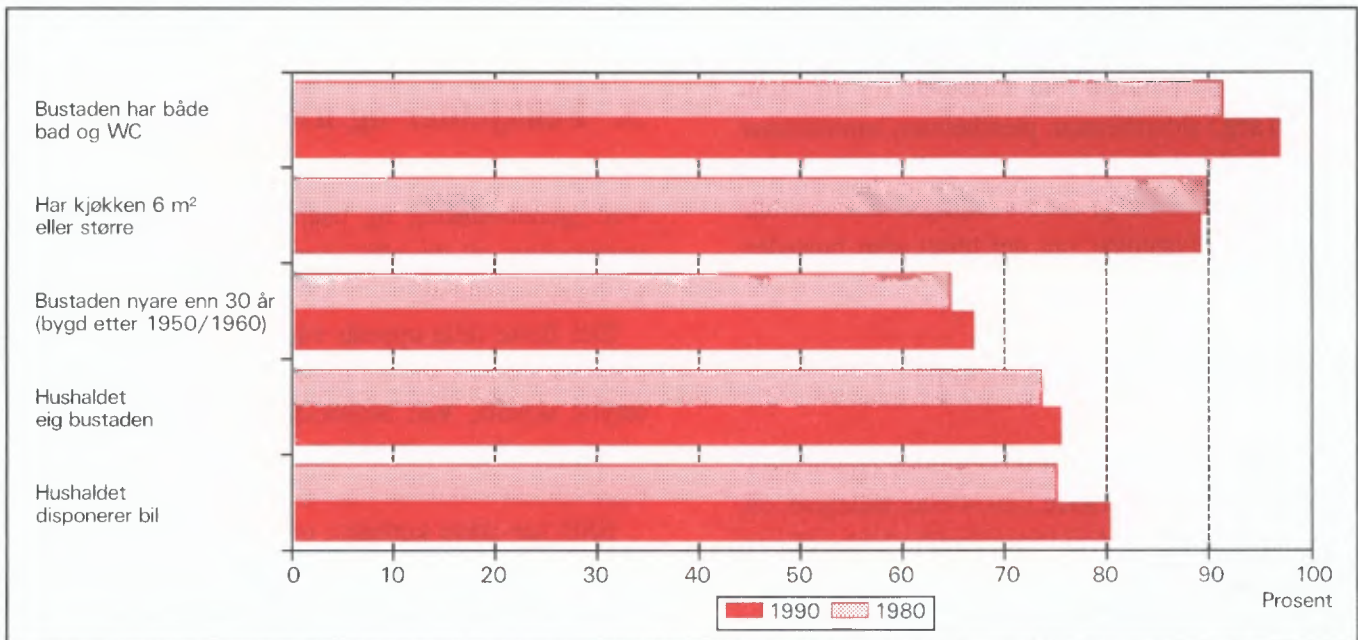

1. Formål

Hovudformålet med Folke- og bustadteljing 1990 (FoB90) er å gi eit bilete av befolkningen og levekåra i det norske samfunnet. Moderne folketeljingar legg stor vekt på å sjå opplysningar om bustader og butilhøve, sysselsetjing og yrke, utdannings- og inntektsforhold, arbeidsreiser mv. i samanheng.

Formålet med denne publikasjonen er å gi ei omtale av kvar kommune, og av område som er mindre enn ein kommune (delområde, krinsar, tettstader).

2. Opplegg og gjennomføring

2.1. Kva statistikken omfattar

FoB90 omfattar alle personar (også utanlandske statsborgarar) som var registrerte som busette i Noreg på teljingstidspunktet 3. november 1990, i samsvar med forskriftene om føring og ordning av folke-registra.

Bustadteljinga har med alle privatbustader der minst éin person var registrert som busett 3. november 1990.

Teljinga omfattar *ikkje* bustader der det ikkje budde folk eller der det budde nokon berre mellombels (t.d. ugifte personar som oppheldt seg utanom foreldreheimen på grunn av skolegang). Det er heller ikkje henta inn opplysningar om bustaden for dei som oppheldt seg i aldersheimar, pleieheimar, barneheimar og andre fellesinstitusjonar og får stell og tilsyn der.

Eininga *hus* er ikkje med i teljinga, men det blir gitt nokre opplysningar om det huset som bustaden ligg i.

2.2. Grunnlag for statistikken

I kommunar med færre enn 6 000 innbyggjarar fekk alle personar som var fødte i 1974 eller tidlegare, eit personskjema. Den eldste i kvar familie fekk i tillegg eit bustadskjema.

Svara på spørsmåla på desse utgjer dei fleste opplysningane i folke- og bustadteljinga. Dei andre oppgåvene kjem frå ulike statistiske og administrative register. Dei viktigaste registerkjennemerka er kjønn, alder og andre demografiske kjennemerke og utdanning.

I kommunar med 6 000 eller fleire innbyggjarar er det henta inn opplysningar på skjema berre frå eit utval av befolkningen 16 år og over. Teljingsopplegget i utvalskommunane blir omtala i hefta for dei respektive kommunane, og i det informasjonsheftet som er nemnt.

Det er laga eit eige informasjonshefte som m.a. gjer greie for bakgrunn, metode, fagleg innhald og opplegg for bearbeiding av teljinga. Heftet kan ein få ved å vende seg til SSB, Folketeljingskontoret.

2.3. Datainnsamling

Folketeljingskjema blei sende i posten direkte til kvar einskild oppgavegivar. Namn og adresse frå Det sentrale personregister (DSP) blei førde på i førehand.

Alle oppgavegivarane fekk eit personskjema med rettleiing. I tillegg fekk den eldste i kvar familie eit bustadskjema og ein svarkonvolutt.

Utfylte skjema frå alle oppgavegivarane i leilegheita/bustaden blei sende samla tilbake i svarkonvolutten. Der det budde fleire familiar i same bustad, blei det berre brukt éin svarkonvolutt og berre eitt bustadskjema blei utfylt. Innsamlingsmetoden gav derfor grunnlag for å gruppere personar til hushald (sjå nedanfor).

Personar som ikkje hadde sendt inn folketeljingskjema til rett tid, fekk tilsendt inntil to adresserte parringar.

3. Feilkjelder og uvisse resultat

Ved gjennomføring og bearbeiding av ei statistisk undersøking vil det alltid kunne oppstå feil som kan gi utslag i resultatane.

Dei fleste feila oppstår vanlegvis under oppgaveinnhentinga og kjem av urette svar eller mangelfullt utfylte skjema. Ved bearbeiding kan det oppstå feil når opplysningane blir koda, i vårt tilfelle spesielt opplysningane om næring og yrke.

SSB har ikkje kontakta oppgavegivarane dersom det vart funne feil eller manglar ved utfyllinga. Materialet har likevel gjennomgått omfattande maskinelle kontroll- og opprettingsrutinar. For kjennemerke med uoppgitt svar er det rekna ut eit mest mogleg sannsynleg svar på grunnlag av dei andre opplysningane personen har gitt og ut frå svara frå andre oppgavegivarar.

Kontroll- og opprettingsrutinane vil bli nærare omtala i publikasjonen som dokumenterer FoB90-prosjektet. Publikasjonen vil bli gitt ut sist i 1992.

SSB gjennomfører ei kvalitetsundersøking i samband med folketeljinga. Undersøkinga tek sikte på å kontrollere kvaliteten av hushaldssamansetjinga i folketeljinga. Vidare skal ein vurdere eventuelle konsekvensar for statistikken av å nytte regelverket i folkeregisterlova som grunnlag for geografisk plassering av befolkningen. Ein ventar at resultatata vil ligge føre i 1992.

4. Einingar, geografiske nivå og kjennemerke

Når ikkje anna er nemnt, gjeld opplysningane situasjonen 3. november 1990.

4.1. Einingar

Person

Teljinga omfattar alle personar som etter folkeregistret er registrert som busett i Noreg på teljingsdagen 3. november 1990. Kven som skal reknast som busett og kvar dei skal ha adressa si, går fram av forskriftene om føring og ordning av folkeregistra.

Busette

Med busette meiner vi personar busette i privathushald. Talet på *busette i alt* vil derfor vere mindre enn talet på *personar i alt* i kommunen (folkemengd).

Barn

I tabellane 19-21 og 23-24 omfattar omgrepet *Barn* ugifte heimebuande barn under 18 år som er registrerte busette i familien til minst ein av foreldra eller andre føresette. Eldre barn som bur i heimen, er ikkje rekna som barn etter denne definisjonen.

Par (ektepar og sambuarpar)

Som *Par* blir rekna gifte par og sambuarpar.

Gifte par er ektepar som er registrerte busette i same privatbustad, aldersheim, pleieheim e.l.

Sambuarpar er personar som lever saman i ekteskapsliknande forhold utan å ha inngått formelt ekteskap.

Begge personane i eit par må vere registrerte som busette på same adressa.

Familie

Som familie reknar vi:

- ektepar og eventuelle ugifte heimebuande barn utan omsyn til alderen på barnet
- mor/far med ugifte heimebuande barn utan omsyn til alderen på barnet
- kvar enkelt person som ikkje høyrer med i gruppene over (einsleg)

Eit familienummer er eitt av kjennemerka for kvar person i Det sentrale personregister. Grupperinga til familie i teljinga er gjort med utgangspunkt i dette familienummeret.

Alle i ein familie i teljinga må vere registrerte busette på same adressa (same kommune og poststad), og dei kan berre inngå i eitt hushald. Personar, t.d. ektefellar, som etter denne regelen er plasserte på kvar sin stad, er ikkje grupperte til same familie i teljinga, sjølv om dei har likt familienummer i Det sentrale personregister.

Barn som har gått ut av familien fordi dei har fått egne barn, har meldt flytting og/eller inngått ekteskap, blir aldri rekna til foreldra sin familie på eit seinare tidspunkt. Når t.d. eit ektepar bur saman med eit skilt barn, utgjer ektefellane og barnet kvar sin familie.

Ein familie kan aldri bestå av meir enn to generasjonar.

Ugifte sysken som bur saman i ein bustad der ingen av foreldra er busette, blir rekna som kvar sin éinpersonfamilie.

Personar med ukjend bustad eller familienummer blir rekna som einslege (éinpersonfamiliar).

I eit sambuarpar utgjer kvar sambuar sin eigen familie saman med egne barn. Felles barn er med i familien til éin av foreldra.

Hushald

Til same hushald er rekna personar som er registrerte busette i same bustad. Slike hushald blir kalla *bustadhushald*. Eit hushald kan vere samansett av ein eller fleire familiar. Grupperinga av personar til bustadhushald er hovudsakleg gjort ut frå innsendingsmåten (felles retur) og opplysningar gitt i teljingsskjemaet. Sjølv om Det sentrale personregister ikkje gir oversikt over kven som bur saman i kvar einskild bustad, er adresseopplysningane i registeret nytta som eit supplement i arbeidet med å konstruere hushaldet.

I teljinga blir det skilt mellom privat- og felleshushald.

Grappa *Privathushald* omfattar personar som er registrerte som busette i same privatbustad. Sidan alle opplysningane om hushald i teljinga er knytt til denne typen, er talet på hushald i alt derfor lik talet på privathushald.

Til *Felleshushald* er rekna slike som er registrerte busette i aldersheimar, pleieheimar, barneheimar o.l., og som får stell og tilsyn der. Tilsette som er busette i/ved felleshushaldet, er alltid rekna som busette i privathushald. Det same gjeld militært personell som er registrerte busette i forlegningen.

Folketeljinga gir ikkje statistikk over felleshushald. Det er hovudsakleg fordi personar som oppheld seg på institusjon, men som er registrerte busette i heimen, tilhører privathushaldet dei er registrerte i. Ein statistikk på dette grunnlaget ville derfor gi eit misvisande bilete.

Bustad (leilegheit)

Ein bustad er eitt eller fleire rom som er bygde eller ombygde til heilårs privatbustad for ein eller fleire personar. Det må vere tilgjenge til rommet/romma utan at ein må gå gjennom ein annan bustad. For å gjere det enkelt blir det i tabellane brukt nemninga bustad i staden for privatbustad.

Ein bustad er t.d. rekkjehusleilegheit, leilegheit i tomannsbustad, leilegheit i leigegard, blokkleilegheit og hybelleilegheit. Einebustad er også leilegheit.

Ein hybel i privathus er ein bustad dersom han har eigen inngang. I hybelhus er kvar hybel rekna som eigen bustad, også der rom som t.d. kjøkken og bad er felles. Leilegheiter og hyblar som blir disponerte av privathushald i sjukehus, institusjonar, militærforlegningar o.l., er alltid rekna som eigen bustad.

I somme tilfelle kan ein bustad omfatte meir enn ei leilegheit. Det gjeld når personar i same familie (t.d. ugifte barn) bur i eiga leilegheit (t.d. hybelleilegheit) på same adressa som resten av familien. I slike tilfelle omfattar bustaden alle leilegheitene som familiemedlemmane brukar.

Fordi omgrepet bustadushald blir brukt, blir talet på bustader det same som talet på privathushald i teljinga.

Det er ikkje innhenta oppgåver for bustader der ingen er registrert busett (sjå avsnitt 2.1).

Hus er ikkje eiga eining i teljinga, men bustadkjennemerka omfattar nokre opplysningar om huset som bustaden ligg i.

4.2. Geografiske nivå

Grunnkrens, delområde

Grunnkrensane er utforma slik at dei skal vere stabile over ein rimeleg tidsperiode. Ein grunnkrens er eit samanhengande geografisk område, og har mest mogleg einsarta natur, næringsgrunnlag, kommunikasjonsforhold og busetnad. Folkemengd og areal bør ikkje variere for sterkt. Visse variasjonar i befolkningsgrunnlaget finst likevel - ein krens i spreittbygde strøk kan ha under 100 innbyggjarar, medan dei tettast utbygde byområda kan ha over 1 000.

Fordi kringen skal vere stabil, er han ikkje knytta opp til tettstadsavgrensinga. Ein krens kan derfor innehalde både tett og spreitt busetnad.

Det er ikkje stilt krav om at grunnkrensgrensene skal falle saman med grensene for kyrkjesokn, skole- eller valkrinsar.

Landet er delt inn i om lag 13 600 grunnkrinsar.

Grunnkrensane er grupperte saman til *delområde* (bydelar/bygdelag). I eit delområde er det vanlegvis 1 000 - 3 000 personar i spreittbygde strøk og 3 000 - 5 000 i tettbygde. I alt er det om lag 1 550 delområde i landet.

Alle adressene i landet er gitt kodar for grunnkrins og delområde. Kodane er ein del av datagrunnlaget i Det sentrale personregister. Grunnkrinsinndelinga i FoB90 kan samanliknast med FoB80. I visse tilfelle (ved krinsdelingar i perioden) må samanlikninga skje med utgangspunkt i grupper av 1990-krinsar.

Kart over grunnkrinsar og delområde er med som vedlegg til heftet.

Kommune

Vi går ut i frå at kvar einskild person i teljinga har bustaden sin i den kommunen og den bustaden der vedkommande var registrert som busett i Folkeregistret 3. november 1990.

Hovudregelen er at ein person skal registrerast som busett der han eller ho tar døgnavila si. Dei viktigaste unntaka frå denne hovudregelen gjeld:

- Ugifte personar som pga. studier, skolegang eller verneplikts-/sivilteneste oppheld seg utanom foreldra/forsørgjaren sin bustad. Dei skal vere registrerte i foreldra/forsørgjaren sin bustad.
- Gifte personar som det meste av tida må bu borte frå heimen pga. arbeid, studier, verneplikts-/sivilteneste (t.d. yrkesaktive som er vekependlarar). Dei skal vere registrerte i ektefellen sin felles bustad.
- Personar som er innlagde på sjukehus eller sette inn i fengsel, arbeidsanstalt e.l. Dei skal vere registrerte der dei var busette før dei blei innlagde/innsette.

Personar som ikkje kan knytast til ein bestemt bustad, blir rekna til gruppa *Utan fast opphaldsstad*. Dei er rekna med i den kommunen der dei sist hadde fast bustad.

Det er ikkje innhenta opplysningar om mellombels bustad. Folketeljninga gir derfor ikkje oppgåver over den eksisterande befolkningen.

Tettstad

For at ei hussamling skal reknast som tettstad, må det bu minst 200 personar der, og avstanden mellom husa må normalt ikkje overstige 50 meter. Det er tillate med avvik etter skjøn for område som ikkje skal eller kan bli busette. Dette kan t.d. vere parkar, idrettsanlegg, industriområde, eller naturlege hindringar som elvar eller dyrkbare område. Hussamlingane som naturleg høyrer med til tettstaden, blir tekne med i ein avstand på 400 meter frå tettstadkjernen.

Tettstadsavgrensinga er uavhengig av grunnkrinsinndelinga, og kan også gå på tvers av kommuneinndelinga.

Kart over tettstadene i kommunen er med som vedlegg til heftet.

Tal for kvar einskild tettstad er gitt i tabellane 26-28, under *Tettbygde strøk*.

4.3. Kjennemerke

4.3.1. Personkjennemerke

Alder

I fordelinga etter alder er kvar person gruppert etter alder pr. 31. desember 1990. (Alder = 1990 minus fødselsår.)

Arbeidsreiser - generelt

Arbeidsreiseopplysningane omfattar oppmøteplass, talet på arbeidsreiser, reisetid og reisemåte (sjå dette). Kjennemerka gjeld personar 16 år og over som *utførte* inntektsgivande arbeid i teljingsveka frå 27. oktober til 2. november 1990 og som hadde ein *fast* oppmøteplass. Arbeidsreiseopplysningane gjeld reisa frå heimstaden (registrert bustad) til arbeidsstaden.

Det blei lagt spesiell vekt på utforminga av arbeidsreisespørsmåla. Både i spørsmålsteksten og rettleiinga blei det forklart at *heimstaden* er den bustadadressa som vedkommande var registrert som busett på i Folkeregisteret 3. november 1990.

Arbeidsreiser - talet på

Talet på arbeidsreiser er dei gongene oppgåvegivaren reiste frå heimstaden til arbeidsstaden (éin veg) i teljingsveka. Med *Heimstad* meiner vi alltid den bustadadressa som vedkommande er registrert busett på. For personar som budde mellombels på t.d. hybel eller brakke denne veka, er reisa mellom hybelen/brakka og arbeidsstad ikkje teken med. Personar som arbeidde i heimen (t.d. bønder) er grupperte til *reiste ikkje*. Det same gjeld personar som ikkje var på heimstaden i teljingsveka.

Arbeidstid

Teljninga har opplysningar om arbeidstid både i året (12-månadersperioden), og i teljingsveka frå 27. oktober til 2. november 1990. For veka er det dessutan eit skilje mellom vanleg/avtala og faktisk arbeidstid.

Arbeidstid i året

I FoB90 er årleg arbeidstid det samla talet på heile månader som vedkommande hadde arbeid, heiltid og/eller deltid, i alle arbeidsforhold. Som heiltid er rekna samla arbeidstid på 30 timar eller meir i veka, noe som svarar til 120 timar eller meir over ein 4-vekersperiode. Fråvære er ikkje trekt frå. Summen av månader med heiltids- og deltidarbeid kan høgst vere 12.

Arbeidstid i veka (vanleg/avtala)

Den avtala arbeidstida i veka er gitt i timeverk og viser det timetalet den yrkesaktive har avtale om. For yrkesaktive som ikkje hadde inngått avtale om ei bestemt arbeidstid, gjeld oppgåva den gjennomsnittlege arbeidstida. Det same gjeld for personar med

varierende arbeidstid eller for dei som har skiftarbeid kombinert med friperiodar. Faste førebuingar ut over ordinær arbeidstid er inkludert (lærarar). Arbeidstid i fleire arbeidsforhold skulle summerast. Betalt fråvære er ikkje trekt frå, medan tilfeldig meirarbeid (sesongvariasjonar, overtid) derimot ikkje er lagt til.

Arbeidstid i veka (utført)

Faktisk utført arbeidstid er oppgitt i timeverk. Overtid og anna ekstraarbeid er rekna med, men omgrepet omfattar ikkje fråvære på grunn av sjukdom, ferie, permisjon med lønn o.l. Personar som ikkje var på arbeid i teljingsveka, t.d. på grunn av skift- eller turnusfridagar, utførte ikkje inntektsgivande arbeid denne veka.

Bustad

Sjå *Kommune* i avsnitt 4.2.

Bustadstrøk (tettbygd - spreittbygd)

Sjå *Tettstad* i avsnitt 4.2.

Ekteskapeleg status

Det er brukt fire hovudgrupperingar etter ekteskapeleg status, nemleg ugifte, gifte, enkjer/enkjemenn og separerte/skilde. Ekteskapeleg status omtalar den formelle situasjonen, ikkje faktiske samlivsforhold (sambuarar).

Familietype

Under omtalen av eininga *familie* (avsnitt 4.1 ovanfor) er det gjort greie for kven som skal reknast til same familie. På grunnlag av kva for personar som inngår i familien og kva for ekteskapeleg status dei har, blir familiane inndelte i typar, slik:

Einsleg	einpersonfamilie.
Ektepar utan barn	familien inneheld eit ektepar, men ingen ugifte, heimebuande barn.
Ektepar med barn	familien inneheld eit ektepar, og paret sine ugifte, heimebuande barn utan omsyn til alder.
Mor/far med barn	familien inneheld mor eller far og deira ugifte, heimebuande barn utan omsyn til alderen på barnet/barna.

Familietypen baserer seg på den formelle ekteskapelege statusen til personane i familien. I eit sambuarpar utgjer kvar einskild sambuar derfor sin eigen familie.

Heiltid/deltid

Ein person kjem i gruppa heiltidsarbeid når summen av avtala/vanleg arbeidstid i alle arbeidsforhold er 30 timar eller meir i veka (120 timar eller meir over ein 4-vekersperiode).

Næring

Yrkesaktive personar 16 år og over er grupperte etter næring ut frå opplysningar om 12-månadersperioden. Kjennermerket er knytta til det arbeidsforholdet som hadde vara lengst. Det er ikkje innhenta særskilte oppgåver om næring for teljingsveka frå 27. oktober til 2. november.

Næringsgrupperinga er gjord etter 1983-utgåva av Standard for næringsgruppering (Standardar for norsk statistikk 2). Standarden er eit fem-sifra pyramidisk system der kvart siffer viser eit grupperingsnivå.

FoB80 blei gruppert etter den førre utgåva av næringsstandarden (utgitt i 1978). Dei viktigaste endringane frå denne utgåva finn vi under Detaljhandel. Standardendringane har ingenting å seie for jamføringane med siste teljing for næring på 1-siffernivå.

Næringsgrupperinga kan etter mindre modifikasjonar på tabellnivå samanliknast med International Standard Industrial Classification of all Economic Activities (ISIC) frå 1968.

FN vedtok ein ny versjon av ISIC i 1989. Den nye versjonen vil etter kvart bli innarbeidd i næringsstandarden i dei fleste landa i Europa. Når den nye standarden blir innført i Noreg, vil folketeljingsmaterialet få næringskodar etter ISIC -89 i tillegg til dei noverande.

Oppmøteplass på arbeid

Oppmøteplassen er den staden der oppgavegivaren møtte fram då arbeidsdagen tok til. Grupperingskriterium er kommune. Personar som møtte på ulike stader, var til sjøs e.l. har ikkje fast oppmøteplass.

Reisemåte til arbeidet

Reisemåten gjeld dei transportmidla vedkommande til vanleg brukte på arbeidsreisa (éin veg).

Reisetid til arbeidet

Reisetida er den tida det tek å kome *frå* heimstaden (registrert bustadadresse) *til* arbeidsstaden (éin veg). I reisetida er gongtid og ventetid under reisa rekna med. Det same gjeld faste gjeremål, t.d. å bringe barn

til barnehage. Tilfeldige gjeremål og forseiningar blir ikkje rekna med.

For pendlarar som budde mellombels utanom heimen (hybelen, brakka) blir reisetida rekna frå heimstaden og fram til arbeidsstaden.

Spreittbygd/tettbygd strøk

Sjå *Tettstad* i avsnitt 4.2.

Utdanning

Utdanningsopplysningane i publikasjonen er henta frå datafil over høgste utdanning blant befolkningen pr. 1. oktober 1989, såkalla omkoda utgåve (grupperinga av grunnleggjande fagutdanning - også den som blei fullført før skoleåret 1972/73 - byggjer på 9-årig grunnskole og er plassert på klassetrinn 10, nivå 3). Folketeljingsmaterialet vil bli oppdatert med utdanningsopplysningar pr. 1. oktober 1990 så snart denne årgangen ligg føre.

Opplysningane om utdanning fullført i utlandet etter 1. november 1980 er mangelfulle i data-materialet. Dette gjeld spesielt for dei som er fødde utomlands. SSB gjennomfører derfor ei eiga undersøking i 1991 om utdanning blant innvandarane. Resultata frå undersøkinga er ikkje med i denne publikasjonen, men vil seinare gå inn i teljingsmaterialet.

Frå og med 1987 blir det i all utdanningsstatistikk frå SSB brukt seks-sifra utdanningskodar, etter Standard for utdanningsgruppering - Revidert 1989 (Standardar for norsk statistikk 7). Standarden er bygd opp som eit pyramidisk klassifikasjonssystem. Utdanninga er først ordna i grove grupper etter (samla) tid ved normal studieprogresjon. Gruppene blir kalla *utdanningsnivå*. Innanfor kvart nivå er utdanningane delte opp etter *fagfelt og faggrupper*. Ein del utdanningar som tidlegare var plasserte på for lågt nivå, har skifta nivå ved overgangen til revidert standard. Dei største gruppene er ingeniør- og helsefagutdanningar.

Resultata frå utdanningsstatistikken blir no presenterte etter omkoda utdanningskode (sjå ovanfor), medan folkoteljinga i 1980 er basert på ein versjon av den gamle standarden som ikkje er omkoda. Derfor kan ikkje resultata frå dei to teljingane samanliknast. SSB kan lage statistikk som kan samanliknast på *grovt nivå* (grupper av utdanningsnivå) ved å dele inn FoB80 etter ny standard og kode om all grunnleggjande fagutdanning til 9 år. Slik statistikk må utførast som betalt oppdrag.

Yrke

Yrkesaktive personar 16 år og over er grupperte etter yrke ut frå opplysningar om 12-månadersperioden. Kjennermerket er knytt til det arbeidsforholdet som tok lengst tid. Det er ikkje innhenta særskilte oppgaver om yrke for teljingsveka frå 27. oktober til 2. november.

Grunnlaget for yrkesgrupperinga er Standard for yrkesgruppering i offentlig norsk statistikk (utgitt av Arbeidsdirektoratet i 1965). Standarden blir ofte omtala som NYK (Nordisk yrkesklassifisering). Til folkoteljinga i 1980 blei standarden ajourført av SSB ved at nye yrkestitlar blei plasserte inn på riktig stad i systemet, ein del yrkesgrupper blei slått saman og andre blei splitta i fleire grupper. Etter 1980 har SSB halde fram med ajourføring med nye yrkesnemningar.

Yrke i folkoteljinga er koda med tre av dei i alt fem sifra som standarden har.

Yrke er koda på same måten og etter same standarden både i FoB80 og FoB90, slik at det er mogleg å samanlikne yrkesstatistikken mellom dei to teljingane.

NYK og dermed teljinga kan berre til ein viss grad samanliknast med den nyaste (1988) utgåva av International Standard Classification of Occupations (ISCO). Derimot er det godt samsvar med førre ISCO (1958, revidert i 1968). Det er denne versjonen som pr. 1990 blir brukt i dei fleste europeiske landa.

Yrkesaktivitet

I FoB90 er det innhenta oppgaver om yrkesaktiviteten både for dei siste 12 månadene (3. november 1989 til 2. november 1990) og for den siste veka før teljings-tidspunktet (27. oktober - 2. november 1990).

Som yrkesaktive blir rekna personar 16 år og over som *hadde* inntektsgivande arbeid i minst 100 timar i 12-månadersperioden. Inntektsgivande arbeid er alt arbeid som blir utført mot betaling i form av lønn, inntekt av eiga verksemd, provisjon, honorar o.l. Deltidsarbeid, vikararbeid, barnepass, feriejobbar o.l. er også med. Det same gjeld sjukefråvære, ferie, permisjon med lønn o.l. Ved folkoteljinga i 1980 skulle slikt fråvære ikkje reknast med. Arbeid som familiemedlemmer utan fast lønn i familiebedrift (t.d. butikk, gardsbruk) og verneplikts-/sivilteneste blir også rekna som yrkesaktivitet.

Dei som var yrkesaktive i 12-månadersperioden svarte også på om dei *hadde* inntektsgivande arbeid som varte minst 1 time i veka 27. oktober til 2. november 1990. Ved folkoteljinga i 1980 måtte ein

ha utført arbeid som vara minst ein time for å bli rekna som yrkesaktiv i veka. Teljingane i 1980 og 1990 kan samanliknast fordi FoB90 også kan fordele dei yrkesaktive etter utført arbeidstid i veka.

Yrkesstatus

Yrkesaktive personar 16 år og over er grupperte etter yrkesstatus ut frå arbeidsforholdet dei oppgav for 12-månadersperioden. Det er ikkje innhenta særskilte oppgaver om yrkesstatus for teljingsuka frå 27. oktober til 2. november.

Personar (også medeigarar) som arbeidde i firma organiserte som aksjeselskap, andelslag eller andre selskapsformer med avgrensa ansvar, er alltid rekna som tilsette.

Ein person er rekna som sjølvstendig dersom vedkommande dreiv verksemd aleine for eiga rekning eller saman med andre med uavgrensa ansvar (t.d. i ansvarleg selskap).

Gruppå *Familiemedlem utan fast lønn i familiebedrift* omfattar personar som arbeidde i familieverksemd utan fast lønn, og som verken var eigar eller medeigar i verksemda. Eit familiemedlem utan fast lønn kan likevel ha lønn for arbeidet i form av kost og losji, del av overskott e.l.

Der ektefellar arbeidde i felles verksemd (t.d. gardsbruk) som ikkje var organisert som aksjeselskap e.l., er den eine ektefellen rekna som sjølvstendig og den andre som familiemedlem utan fast lønn, med mindre begge ektefellane var registrerte som eigarar av verksemda.

4.3.2. Bustadkjennemerke

Bustadkjennemerka gjeld berre for privatbustader og personar i privathushald.

Areal

Arealet av bustaden er det samla arealet av rom på 6 m² eller meir som blir brukte til bustadformål. I tillegg er også entré, gangar, trapperom, vaskerom o.l. med i arealet.

Busette pr. bustad

Busette pr. bustad er lik talet på busette i privatbustader dividert med talet på bustader i alt.

Byggjeår

Byggjeåret er det året da minst halvparten av bu-

stadene i huset var ferdig til innflytting. For hus som er ombygde, er det opprinnelege byggjeåret oppgitt.

Eige-/leigeform

Som *eigarar* er også rekna personar som har burett ved å eige ein aksje eller ein part.

Som *leige for eit avgrensa tidsrom* er rekna leigeavtaler som går til ein bestemt dato, også framleige. Bustader stilte til disposisjon gjennom arbeidsforhold for ein avgrensa tidsperiode er derimot rekna med blant *tenestebustader*.

Leige av bustaden på *Andre vilkår* gjeld t.d. ved leigekontrakt med heimel i husleigelova, munnleg leigeavtale eller kåravtale. Obligasjonsleilegheiter og trygdeleilegheiter er også tekne med her.

Etasjeplassering

Etasjeplasseringa viser i kva for ein etasje bustaden har rom til bustadformål. For bustader som går over fleire plan, er alle etasjane oppgitt.

Hustype

Ein *einebustad* ligg fritt med minst ein halv meter til andre hus. Han kan også innehalde ei hybelleilegheit, og eitt eller fleire rom kan vere i bruk som hybel.

Våningshus knytt til gardsdrift omfattar alle typar bustadhus på gardsbruket.

Eit *hus i kjede* (også *einebustad i kjede*) er bunde saman med eit anna hus ved bu, garasje/carport, svalgang e.l.

I eit *terrassehus* er leilegheitene bygde saman i ei skråning der fleire av leilegheitene har terrasse på heile eller delar av taket til leilegheita under.

Terrasseblokk er rekna som blokk og ikkje som terrassehus.

Anna bustadbygg med mindre enn tre etasjar omfattar til dømes firemannsbustad, *einebustad* med mindre enn ein halv meter mellom husa o.l.

Leilegheita ligg i eit *forretningsbygg* eller i eit *bygg for felleleshushald* dersom mindre enn halvparten av golvarealet i huset blir brukt til privatbustad.

I nokre tabellar er hus i kjede, terrassehus og anna bustadbygg med mindre enn tre etasjar slått saman og kalla *småhus*.

Kjøkken

Kjøkkenet er den delen av bustaden der det er installert utstyr til matlaginga. Kjøkkenet kan vere eit eige rom, men treng ikkje å vere det (opne løysingar).

Dersom fleire bustader har felles kjøkken, t.d. hyblar i eit hybelbygg, er alle bustadene rekna å vere utan kjøkken.

I storleiken på kjøkkenet er også golvplassen til benker og skap rekna med.

Kjelde til oppvarming

I FoB90 er alle kjelder til oppvarming i bustaden tekne med, medan det ved siste teljing berre var den viktigaste som blei registrert.

Plan i bustaden

Bustaden seier vi ligg på eitt plan dersom kjøkken, bad/dusj, wc og minst eitt bustadrom er i same etasje utan trapper mellom.

Tilgjenge

Som eit mål for korleis ein kan ta seg fram til bustaden, er det nytta ei inndeling etter plan i bustaden, etasjeplassering i bustaden og om huset har heis.

Rom - talet på

I talet på rom er med bustadrom på 6 m² eller meir som kan nyttast året rundt. Kjøkken, bad, wc, vaske-rom, gang o.l. er ikkje med, og heller ikkje rom som berre blir nytta til næringsverksemd.

Rom pr. bustad

er summen av alle rom dividert med talet på bustader. I FoB90 er det ikkje innhenta spesifiserte oppgåver over talet på rom i bustader med ni eller fleire rom. I oppgåvene for *rom i alt* er tala på rom i bustaden med ni eller fleire rom derfor rekna ut frå eit gjennomsnittstal. Data frå Buforholdsundersøkinga 1988 er brukt som berekningsgrunnlag.

4.3.3. Hushaldskjennemerke

Hushaldskjennemerka gjeld for privathushald og personar registrerte som busette i privathushald.

Avfallssortering (kjeldesortering)

Oppgåvene over avfallssorteringa viser eit utval avfallstypar som blir sorterte ut frå hushaldsavfallet og leverte/henta etter at dei er sorterte ut. Kvart hushald kunne krysse av for fleire typar utsortert avfall. Nokre hushald sorterer fleire typar avfall. Derfor blir summen av hushald etter avfallstype større enn talet på hushald som sorterer avfall i alt.

Bil - talet på bilar i hushaldet

Med å disponere bil meiner ein å eige/leige bil eller å ha høve til å bruke firmabil privat. Stasjonsvogn, kombinert bil eller varebil som blir brukt til privatkjøring, er også rekna med i talet på bilar.

Familiar - talet på familiar i hushaldet

Sjå *Familie* i avsnitt 4.1 og *Familietype* i avsnitt 4.3.

Hushaldstype (talet på barn i hushaldet)

I tabellane er hushalda delte inn i einperson- og fleirpersonhushald. Fleirpersonhushald er vidare delte inn i hushald med og utan barn.

Eininga *Barn* omfattar ugifte heimebuande barn under 18 år som er registrerte busette i familien til minst ein av foreldra eller andre føresette. Eldre barn som bur i heimen, er ikkje rekna inn i talet på barn i hushaldet. Hushald der alle dei heimebuande barna er 18 år eller eldre, blir derfor rekna til gruppa fleirpersonhushald utan barn.

Privat-/fellehushald

Gruppa *Privathushald* omfattar alle personar som er registrerte som busette i same privatbustad.

Personar som er registrerte som busette i aldersheimar, pleieheimar, barneheimar o.l. og som får stell og tilsyn der, høyrer til *Fellehushald*. Det er ikkje innhenta hushalds- og bustadopplysningar for desse hushalda.

5. Merknader til tabellane

Tabell 1

Tabell 1 gir samanliknbare tal tilbake til 1875 etter kommuneinndelinga i 1990.

I 1964 blei ein del av Leikanger (Tingstad allmenning) ført over til Sogndal.

I tabell 1 gjeld tala for 1946 og tidlegare år ikkje folketalet (i alt 5 personar pr. 1. november 1960) i området som blei ført over frå Leikanger til Sogndal i 1964.

Vernepliktige - konsekvensar for sysselsetjingstala
Oppgåver over dei vernepliktige og sivilt tenestepiktige er innhenta gjennom Forsvarets overkomman-

do og Siviltenesteadministrasjonen. På grunn av rapporteringsrutinene har ikkje alle oppgåvene kome inn når kommunehefta blir publiserte.

Manglande oppgåver om verneplikts-/sivilteneste kan påvirke sysselsetjingstala for kommunen. For kommunen under eitt vil utslaga bli særsmå. Avviket vil bli størst for gruppa Menn 16 - 24 år.

Etter oppgåvene gitt i skjemaet, kan personane dette gjeld t.d. få for få arbeidsmånader i året, dei kan bli tildelte feil hovudnæring og -yrke, eller dei kan bli feilaktig grupperte som ikkje yrkesaktive.

Dei fullstendige oppgåvene om verneplikts- og sivilteneste vil bli innarbeidde i det endelege folketeljingsmaterialet.

Tabell 1. Folkemengd¹ ved folketeljningane 1875-1990, etter kommunegrensar pr. 3. november 1990

År	Folke- mengd	År	Folke- mengd	År	Folke- mengd	År	Folke- mengd
1875 ...	3608*	1920 ...	3428*	1960 ...	3896	1980 ...	5519
1900 ...	3479*	1946 ...	3661*	1970 ...	4452	1990 ...	5973

¹ Tal som er markerte med stjerne er ikkje korrigererte for mindre grenseendringar.

K j e l d e: Folketeljningar, materiale i SSB og Norsk samfunnsvitenskapelig datatjeneste (NSD).

Tabell 2. Folkemengd etter kjønn, ekteskapeleg status og alder. 3. november 1990

Alder	I alt	Menn					Kvinner				
		I alt	Ugifte	Gifte	Enkje- menn	Separer- te og skilde	I alt	Ugifte	Gifte	Enkjer	Separer- te og skilde
I alt	5973	3037	1657	1249	60	71	2936	1336	1250	258	92
0 - 4	426	234	234	-	-	-	192	192	-	-	-
5 - 9	400	214	214	-	-	-	186	186	-	-	-
10 - 14	446	258	258	-	-	-	188	188	-	-	-
15 - 19	489	264	264	-	-	-	225	224	1	-	-
20 - 24	522	261	249	11	-	1	261	222	37	-	2
25 - 29	442	246	178	64	-	4	196	101	88	1	6
30 - 34	450	210	72	129	-	9	240	59	161	1	19
35 - 39	395	195	36	147	-	12	200	29	154	2	15
40 - 44	481	241	33	190	1	17	240	13	200	2	25
45 - 49	334	178	17	153	-	8	156	13	135	3	5
50 - 54	281	154	21	126	1	6	127	9	103	10	5
55 - 59	226	106	18	81	3	4	120	6	101	10	3
60 - 64	250	125	14	105	3	3	125	9	91	22	3
65 - 69	216	109	14	85	8	2	107	9	70	23	5
70 - 74	192	80	7	66	5	2	112	21	55	35	1
75 - 79	170	72	11	45	14	2	98	19	33	45	1
80 - 84	150	53	10	31	12	-	97	19	12	65	1
85 - 89	74	28	5	14	8	1	46	11	8	26	1
90 -	29	9	2	2	5	-	20	6	1	13	-
0 - 6	575	313	313	-	-	-	262	262	-	-	-
7 - 12	516	292	292	-	-	-	224	224	-	-	-
13 - 15	285	154	154	-	-	-	131	131	-	-	-
16 - 19	385	211	211	-	-	-	174	173	1	-	-
20 - 44	2290	1153	568	541	1	43	1137	424	640	6	67
45 - 66	1187	623	77	512	12	22	564	38	455	52	19
67 -	735	291	42	196	47	6	444	84	154	200	6
16 - 24	907	472	460	11	-	1	435	395	38	-	2
25 - 39	1287	651	286	340	-	25	636	189	403	4	40
40 - 66	1668	864	110	702	13	39	804	51	655	54	44

Tabell 3. Hovudtal for utdanning. Personar 16-66 år etter yrkesaktivitet, arbeidstid i året, kjønn og utdanning¹.
3. november 1989 - 2. november 1990

Kjønn og høgste utdanning	I alt	Ikkje yrkesaktive	Yrkesaktive					Både heiltid og deltid i året
			I alt	Heiltid		Deltid		
				Heile året	Delar av året	Heile året	Delar av året	
I alt	3862	594	3268	1931	401	505	259	172
Menn								
I alt	1987	258	1729	1314	218	49	67	81
Barne- og ungdomsskolenivå, 1-9 år i alt								
	419	97	322	220	53	16	20	13
Folkeskoleutdanning								
	183	46	137	112	15	6	4	-
9-årig ungdomsskole								
	169	45	124	54	32	10	16	12
Ungdomsskolenivå elles								
	67	6	61	54	6	-	-	1
Gymnasnivå I, 10 år, i alt								
	452	52	400	326	44	6	8	16
Allment fagfelt								
	124	15	109	98	5	1	3	2
Industri, handverk og teknikk								
	170	18	152	114	24	1	4	9
Samferdsel								
	25	3	22	15	6	1	-	-
Helsevern								
	-	-	-	-	-	-	-	-
Jordbruk, skogbruk og fiske								
	22	3	19	17	-	1	1	-
Gymnasnivå I elles								
	111	13	98	82	9	2	-	5
Gymnasnivå II, 11 - 12 år, i alt								
	635	59	576	421	86	15	22	32
Allment fagfelt								
	106	17	89	50	22	3	5	9
Administrasjon og økonomi								
	90	10	80	51	12	5	6	6
Industri, handverk og teknikk								
	347	26	321	250	45	5	9	12
Samferdsel								
	23	2	21	17	2	1	-	1
Helsevern								
	-	-	-	-	-	-	-	-
Jordbruk, skogbruk og fiske								
	36	1	35	32	-	-	1	2
Tenesteyting og forsvar								
	31	3	28	19	5	1	1	2
Gymnasnivå II elles								
	2	-	2	2	-	-	-	-
Universitets- og høgskolenivå I, 13 - 14 år, i alt								
	144	9	135	102	18	4	5	6
Undervisning								
	19	1	18	15	1	1	1	-
Administrasjon, økonomi, samfunnsvitenskap og jus								
	40	4	36	22	10	3	-	1
Naturvitenskap og teknikk								
	48	1	47	42	3	-	-	2
Helsevern								
	1	-	1	1	-	-	-	-
Universitets- og høgskolenivå I elles								
	36	3	33	22	4	-	4	3
Universitets- og høgskolenivå II, III og forskarnivå, over 14 år, i alt								
	259	3	256	231	8	4	2	11
Undervisning								
	95	1	94	81	5	1	-	7
Administrasjon, økonomi, samfunnsvitenskap og jus								
	41	-	41	40	1	-	-	-
Naturvitenskap og teknikk								
	67	1	66	59	2	2	1	2
Universitets- og høgskolenivå II, III og forskarnivå elles								
	56	1	55	51	-	1	1	2
Uoppgitt, inga utdanning og utdanning på førskolenivå								
	78	38	40	14	9	4	10	3
Kvinner								
I alt	1875	336	1539	617	183	456	192	91
Barne- og ungdomsskolenivå, 1-9 år i alt								
	381	114	267	75	39	95	47	11
Folkeskoleutdanning								
	164	55	109	39	7	49	10	4
9-årig ungdomsskole								
	144	38	106	16	30	21	33	6
Ungdomsskolenivå elles								
	73	21	52	20	2	25	4	1
Gymnasnivå I, 10 år, i alt								
	638	98	540	219	39	201	61	20
Allment fagfelt								
	211	38	173	66	9	73	17	8
Industri, handverk og teknikk								
	23	3	20	11	3	2	2	2
Samferdsel								
	22	2	20	11	-	6	2	1
Helsevern								
	50	3	47	17	2	24	2	2
Jordbruk, skogbruk og fiske								
	2	-	2	1	-	-	1	-
Gymnasnivå I elles								
	330	52	278	113	25	96	37	7
Gymnasnivå II, 11 - 12 år, i alt								
	404	51	353	148	55	73	47	30
Allment fagfelt								
	165	31	134	50	25	25	17	17
Administrasjon og økonomi								
	147	10	137	61	21	29	17	9
Industri, handverk og teknikk								
	16	1	15	6	1	4	4	-
Samferdsel								
	5	2	3	2	-	1	-	-
Helsevern								
	11	1	10	6	1	-	1	2

¹ Høgste fullførte utdanning pr. 1. oktober 1989.

Tabell 3 (framh.). Hovudtal for utdanning. Personar 16-66 år etter yrkesaktivitet, arbeidstid i året, kjønn og utdanning¹. 3. november 1989 - 2. november 1990

Kjønn og høgste utdanning	I alt	Ikkje yrkesaktive	Yrkesaktive					
			I alt	Heiltid		Deltid		Både heiltid og deltid i året
				Heile året	Delar av året	Heile året	Delar av året	
Gymnasnivå II, 11-12 år (framh.)								
Jordbruk, skogbruk og fiske	7	1	6	5	-	1	-	-
Tenesteyting og forsvar	47	5	42	14	7	11	8	2
Gymnasnivå II elles	6	-	6	4	-	2	-	-
Universitets- og høgskolenivå I, 13 - 14 år, i alt	169	19	150	62	24	34	18	12
Undervisning	28	2	26	16	3	5	2	-
Administrasjon, økonomi, samfunnsvitenskap og jus	61	10	51	21	14	8	5	3
Naturvitenskap og teknikk	10	-	10	5	-	2	2	1
Helsevern	34	2	32	6	2	16	5	3
Universitets- og høgskolenivå I elles	36	5	31	14	5	3	4	5
Universitets- og høgskolenivå II, III og forskarnivå, over 14 år, i alt	215	15	200	105	23	44	11	17
Undervisning	142	10	132	60	15	34	8	15
Administrasjon, økonomi, samfunnsvitenskap og jus	17	1	16	13	-	2	-	1
Naturvitenskap og teknikk	12	1	11	7	3	-	-	1
Universitets- og høgskolenivå II, III og forskarnivå elles	44	3	41	25	5	8	3	-
Uoppgitt, inga utdanning og utdanning på førskolenivå	68	39	29	8	3	9	8	1

¹ Sjå note 1, førre sida.

Tabell 4. Personar 16 år og over. Hovudtal for yrkesaktivitet i året 3. november 1989 - 2. november 1990

	I alt	Ikkje yrkesaktive	Yrkesaktive			Prosent yrkesaktive		
			I alt	Menn	Kvinner	I alt	Menn	Kvinner
I alt	4597	1263	3334	1772	1562	72,5	77,8	67,4
Alder								
16-19	385	141	244	129	115	63,4	61,1	66,1
20-24	522	101	421	213	208	80,7	81,6	79,7
25-29	442	36	406	231	175	91,9	93,9	89,3
30-39	845	70	775	386	389	91,7	95,3	88,4
40-49	815	64	751	398	353	92,1	95,0	89,1
50-59	507	80	427	233	194	84,2	89,6	78,5
60-66	346	102	244	139	105	70,5	75,1	65,2
67-69	120	84	36	21	15	30,0	42,9	21,1
70-	615	585	30	22	8	4,9	9,1	2,1
Ekteskapeleg status								
Ugifte	1617	421	1196	691	505	74,0	76,9	70,2
Gifte	2499	545	1954	1013	941	78,2	81,1	75,3
Før gifte	481	297	184	68	116	38,3	51,9	33,1
Familietype								
Einslege	955	424	531	315	216	55,6	71,4	42,0
Ektepar utan ugifte barn	638	325	313	164	149	49,1	51,4	46,7
Ektepar med ugifte barn	2607	403	2204	1193	1011	84,5	85,9	83,0
Mor/far med ugifte barn	397	111	286	100	186	72,0	77,5	69,4
Utdanning								
Barne- og ungdomsskolenivå	1186	575	611	334	277	51,5	58,8	44,8
Gymnasnivå	2437	528	1909	1003	906	78,3	82,8	74,0
Universitets- og høgskolenivå	822	78	744	394	350	90,5	94,0	86,8
Uoppgitt, inga utdanning eller utdanning på førskolenivå	152	82	70	41	29	46,1	51,9	39,7

Tabell 5. Hovudtal for yrkesaktive i året 3. november 1989 - 2. november 1990

	I alt	Menn				Kvinner				Prosent
		I alt	16-24	25-66	67-	I alt	16-24	25-66	67-	
I alt	3334	1772	342	1387	43	1562	323	1216	23	100,0
Næring										
Jordbruk, skogbruk, fiske og fangst	340	208	40	140	28	132	24	97	11	10,2
Oljeutvinning og bergverksdrift	10	9	-	9	-	1	1	-	-	0,3
Industri	391	275	77	196	2	116	29	86	1	11,7
Kraft- og vassforsyning	29	23	4	17	2	6	-	6	-	0,9
Byggje- og anleggsverksemd	295	266	74	190	2	29	6	23	-	8,8
Varehandel, hotell- og restaurantverksemd	609	244	66	177	1	365	138	222	5	18,3
Transport, lagring, post og telekommunikasjonar	323	232	30	200	2	91	14	76	1	9,7
Bank- og finansieringsverksemd, forsikringsverksemd, eigedomsdrift og forretningsmessig tenesteyting	196	111	7	101	3	85	15	70	-	5,9
Offentleg, sosial og privat tenesteyting	1141	404	44	357	3	737	96	636	5	34,2
Yrkesfelt										
Teknisk, vitenskapelig, humanistisk og kunstnarleg arbeid	736	335	13	319	3	401	26	374	1	22,1
Administrasjons- og forvaltningsarbeid, bedrifts- og organisasjonsleiing	153	107	1	103	3	46	4	42	-	4,6
Kontorarbeid	285	54	7	46	1	231	37	193	1	8,5
Handelsarbeid	352	138	30	108	-	214	62	148	4	10,6
Jordbruks-, skogbruks- og fiskearbeid	333	203	42	134	27	130	25	94	11	10,0
Gruve- og sprengingsarbeid m.m.	4	4	-	4	-	-	-	-	-	0,1
Transport- og kommunikasjonsarbeid	247	215	38	175	2	32	5	27	-	7,4
Industri-, byggje- og anleggsarbeid	649	578	169	405	4	71	20	51	-	19,5
Servicearbeid og militært arbeid	575	138	42	93	3	437	144	287	6	17,2
Yrkesstatus										
Tilsett	2899	1490	317	1157	16	1409	310	1084	15	87,0
Sjølvtendig	359	256	11	223	22	103	5	93	5	10,8
Familiemedlem utan fast lønn	76	26	14	7	5	50	8	39	3	2,3
Arbeidstid i året¹										
Berre heiltid, i alt	2369	1558	237	1295	26	811	168	632	11	71,1
Berre deltid, i alt	793	133	62	54	17	660	121	527	12	23,8
Både heiltid og deltid, i alt	172	81	43	38	-	91	34	57	-	5,2
Yrkesaktiv i 12 månader										
Heiltid	1959	1332	125	1189	18	627	74	543	10	58,8
Deltid	518	58	20	29	9	460	42	414	4	15,5
Både heiltid og deltid i perioden	99	40	20	20	-	59	14	45	-	3,0
Heiltid 0-3 månader	27	13	8	5	-	14	8	6	-	0,8
Heiltid 4-6 månader	25	9	5	4	-	16	2	14	-	0,7
Heiltid 7-9 månader	28	11	4	7	-	17	3	14	-	0,8
Heiltid 10-11 månader	19	7	3	4	-	12	1	11	-	0,6
Yrkesaktiv i 6-11 månader										
Heiltid	186	103	26	72	5	83	28	55	-	5,6
Deltid	148	33	16	10	7	115	26	83	6	4,4
Både heiltid og deltid i perioden	49	25	11	14	-	24	14	10	-	1,5
Yrkesaktiv i 1-5 månader										
Heiltid	224	123	86	34	3	101	66	34	1	6,7
Deltid	127	42	26	15	1	85	53	30	2	3,8
Både heiltid og deltid i perioden	24	16	12	4	-	8	6	2	-	0,7
Avtala arbeidstid i veka										
Ikkje yrkesaktiv i veka	511	232	131	80	21	279	150	118	11	15,3
1- 9 timar	150	51	28	20	3	99	43	53	3	4,5
10-19 timar	296	43	12	25	6	253	23	227	3	8,9
20-29 timar	313	51	11	36	4	262	20	240	2	9,4
30-34 timar	139	33	2	29	2	106	8	97	1	4,2
35-39 timar	1341	898	115	782	1	443	70	371	2	40,2
40 timar og over	584	464	43	415	6	120	9	110	1	17,5

¹ Heiltid er *samla* arbeidstid på 30 timar eller meir i veka (alle arbeidsforhold), noko som svarer til 120 timar eller meir over ein firevøkårsperiode.

Tabell 6. Yrkesaktive 16 år og over, etter alder og næring/yrkesfelt. 3. november 1989 - 2. november 1990

	I alt	Alder									Prosent av dei yrkesaktive
		16-19	20-24	25-29	30-39	40-49	50-59	60-66	67-69	70-	
I alt	3334	244	421	406	775	751	427	244	36	30	100,0
Næring											
Jordbruk	313	37	21	19	29	60	54	55	17	21	9,4
Skogbruk	27	4	2	3	2	8	3	4	-	1	0,8
Fiske og fangst	-	-	-	-	-	-	-	-	-	-	-
Oljeutvinning og bergverksdrift	10	-	1	3	1	4	1	-	-	-	0,3
Industri i alt	391	41	65	47	87	71	51	26	2	1	11,7
Næringsmiddel-, drikkevarer- og tobakksindustri	250	26	38	23	55	50	35	20	2	1	7,5
Tekstil-, klesvare-, lær- og lervareindustri	4	-	-	1	2	-	1	-	-	-	0,1
Trevareindustri	20	3	4	2	7	1	2	1	-	-	0,6
Treforedling, grafisk industri og forlag	27	1	3	9	6	4	4	-	-	-	0,8
Kjemisk industri, mineral-, olje-, kol-, gummi- og plastindustri	24	6	8	1	5	4	-	-	-	-	0,7
Keramikk- og glasindustri	-	-	-	-	-	-	-	-	-	-	-
Metallindustri	20	1	6	3	4	1	1	4	-	-	0,6
Verkstadiindustri	46	4	6	8	8	11	8	1	-	-	1,4
Industri elles	-	-	-	-	-	-	-	-	-	-	-
Kraft- og vassforsyning	29	2	2	3	7	8	3	2	2	-	0,9
Byggje- og anleggsverksemd	295	20	60	56	60	53	32	12	1	1	8,8
Varehandel	449	60	59	45	97	97	55	30	3	3	13,5
Hotell- og restaurantdrift	160	28	57	23	21	19	8	4	-	-	4,8
Landtransport	123	-	17	15	35	30	16	7	2	1	3,7
Sjøtransport	71	4	10	12	14	18	11	2	-	-	2,1
Transport elles, lagring, post og telekommunikasjonar	129	4	9	14	45	30	19	8	-	-	3,9
Bank- og finansieringsverksemd	52	1	3	11	24	9	2	2	-	-	1,6
Forsikringsverksemd, eigedomsdrift og forretningsmessig tenesteyting	144	5	13	27	46	30	11	9	3	-	4,3
Offentleg administrasjon, forsvar, politi og rettsvesen	209	1	27	25	56	61	25	14	-	-	6,3
Renovasjon og reingjering	18	2	4	2	4	3	2	1	-	-	0,5
Undervisning og forskningsverksemd	399	7	9	30	97	133	85	32	4	2	12,0
Helse- og sosialtenester	375	9	33	48	119	97	41	26	2	-	11,2
Kulturell tenesteyting, underholdning og sport	41	6	6	5	9	6	4	5	-	-	1,2
Personleg tenesteyting	99	13	23	18	22	14	4	5	-	-	3,0
Yrkesfelt											
Teknisk, vitenskapelig, humanistisk og kunstnarleg arbeid	736	-	39	110	242	218	83	40	4	-	22,1
Administrasjons- og forvaltningsarbeid, bedrifts- og organisasjonsleiing i alt	153	-	5	14	39	51	27	14	1	2	4,6
Offentleg administrasjons- og forvaltningsarbeid	90	-	2	8	20	37	15	7	-	1	2,7
Bedrifts- og organisasjonsleiing	63	-	3	6	19	14	12	7	1	1	1,9
Kontorarbeid	285	8	36	42	80	76	27	14	2	-	8,5
Handelsarbeid	352	47	45	33	74	75	49	25	2	2	10,6
Jordbruks-, skogbruks- og fiskearbeid	333	44	23	21	30	64	57	56	17	21	10,0
Gruve- og sprengingsarbeid m.m.	4	-	-	1	-	2	1	-	-	-	0,1
Transport og kommunikasjonsarbeid	247	6	37	44	59	54	33	12	1	1	7,4
Industri-, byggje- og anleggsarbeid i alt	649	66	123	86	143	118	71	38	2	2	19,5
Jern- og metallvarearbeid	123	7	24	24	24	27	9	7	-	1	3,7
Elektroarbeid	59	2	6	7	18	16	8	1	1	-	1,8
Trearbeid	116	15	31	16	19	13	15	7	-	-	3,5
Næringsmiddelarbeid	128	18	21	10	29	25	16	8	1	-	3,8
Maskin- og motordrift	43	1	9	7	11	12	3	-	-	-	1,3
Laste-, losse- og lagerarbeid	37	8	5	3	10	6	3	2	-	-	1,1
Industri-, byggje- og anleggsarbeid elles	143	15	27	19	32	19	17	13	-	1	4,3
Servicearbeid og militært arbeid	575	73	113	55	108	93	79	45	7	2	17,2

Tabell 7. Yrkesaktive 16 år og over, etter kjønn, arbeidstid i året og næring/yrkesfelt. 3. november 1989 - 2. november 1990

	I alt	Yrkesaktiv i 12 måneder			Yrkesaktiv i 6-11 måneder			Yrkesaktiv i 1-5 måneder		
		Heiltid ¹	Deltid ¹	Både heiltid og deltid i perioden	Heiltid	Deltid	Både heiltid og deltid i perioden	Heiltid	Deltid	Både heiltid og deltid i perioden
Yrkesaktive i alt	3334	1959	518	99	186	148	49	224	127	24
Menn i alt	1772	1332	58	40	103	33	25	123	42	16
Næring										
Jordbruk	187	125	22	2	2	11	3	13	9	-
Skogbruk	21	13	-	1	3	1	-	1	1	1
Fiske og fangst	-	-	-	-	-	-	-	-	-	-
Oljeutvinning og bergverksdrift	9	6	-	-	1	-	1	1	-	-
Industri i alt	275	199	4	7	19	2	2	26	10	6
Næringsmiddel-, drikkevarer- og tobakksindustri	164	126	2	3	6	2	-	13	8	4
Tekstil-, klesvarer-, lær- og lervareindustri	-	-	-	-	-	-	-	-	-	-
Trevareindustri	19	11	-	1	1	-	2	3	-	1
Treforedling, grafisk industri og forlag	18	12	-	1	3	-	-	-	1	1
Kjemisk industri, mineral-, olje-, kol-, gummi- og plastindustri	16	9	-	-	1	-	-	5	1	-
Keramikk- og glasindustri	-	-	-	-	-	-	-	-	-	-
Metallindustri	19	17	-	1	-	-	-	1	-	-
Verkstadindustri	39	24	2	1	8	-	-	4	-	-
Industri elles	-	-	-	-	-	-	-	-	-	-
Kraft- og vassforsyning	23	18	-	-	2	-	-	3	-	-
Byggje- og anleggsverksemd	266	188	1	4	29	6	1	28	6	3
Varehandel	201	145	11	6	10	5	2	15	5	2
Hotell- og restaurantdrift	43	25	3	1	2	2	3	3	4	-
Landtransport	110	91	1	3	8	2	2	1	2	-
Sjøtransport	54	45	1	1	2	-	2	3	-	-
Transport elles, lagring, post og telekommunikasjonar	68	55	1	2	1	-	1	5	3	-
Bank- og finansieringsverksemd	19	17	-	1	-	-	1	-	-	-
Forsikringsverksemd, eigedomsdrift og forretningsmessig tenesteyting	92	76	5	3	1	-	4	2	-	1
Offentleg administrasjon, forsvar, politi og rettsvesen	107	90	1	4	8	-	-	3	-	1
Renovasjon og reingjering	2	1	1	-	-	-	-	-	-	-
Undervisning og forskningsverksemd	188	159	6	3	10	1	1	8	-	-
Helse- og sosialtenester	39	29	-	-	1	3	1	3	1	1
Kulturell tenesteyting, underhaldning og sport	18	10	-	1	2	-	1	3	-	1
Personleg tenesteyting	50	40	1	1	2	-	-	5	1	-
Yrkesfelt										
Teknisk, vitenskapelig, humanistisk og kunstnarleg arbeid	335	287	5	6	15	4	3	12	-	3
Administrasjons- og forvaltningsarbeid, bedrifts- og organisasjonsleiing i alt	107	96	4	3	2	-	1	1	-	-
Offentleg administrasjons- og forvaltningsarbeid	54	48	2	1	2	-	-	1	-	-
Bedrifts- og organisasjonsleiing	53	48	2	2	-	-	1	-	-	-
Kontorarbeid	54	41	4	2	1	-	4	2	-	-
Handelsarbeid	138	105	8	3	3	4	2	9	3	1
Jordbruks-, skogbruks- og fiskearbeid	203	134	22	2	5	11	3	14	10	2
Gruve- og sprengingsarbeid m.m.	4	3	-	-	-	-	-	1	-	-
Transport og kommunikasjonsarbeid	215	169	2	6	13	3	3	10	8	1
Industri-, byggje- og anleggsarbeid i alt	578	413	4	12	52	9	5	60	15	8
Jern- og metallvarerarbeid	122	90	3	6	11	1	1	9	1	-
Elektroarbeid	54	49	-	-	1	1	-	3	-	-
Trearbeid	115	80	-	2	13	2	3	10	3	2
Næringsmiddelarbeid	104	73	-	3	5	2	-	13	6	2
Maskin- og motordrift	43	30	-	1	9	-	1	2	-	-
Laste-, losse- og lagerarbeid	36	26	-	-	1	1	-	4	1	3
Industri-, byggje- og anleggsarbeid elles	104	65	1	-	12	2	-	19	4	1
Servicearbeid og militært arbeid	138	84	9	6	12	2	4	14	6	1

¹ Heiltid er *samt* arbeidstid på 30 timar eller meir i veka (alle arbeidsforhold), noko som svarer til 120 timar eller meir over ein firevekersperiode.

Tabell 7 (framh.). Yrkesaktive 16 år og over, etter kjønn, arbeidstid i året og næring/yrkesfelt. 3. november 1989 - 2. november 1990

	I alt	Yrkesaktiv i 12 måneder			Yrkesaktiv i 6-11 måneder		Yrkesaktiv i 1-5 måneder			
		Heiltid ¹	Deltid ¹	Både heiltid og deltid i perioden	Heiltid	Deltid	Både heiltid og deltid i perioden	Heiltid	Deltid	Både heiltid og deltid i perioden
Kvinner i alt	1562	627	460	59	83	115	24	101	85	8
Næring										
Jordbruk	126	75	18	2	6	9	1	8	7	-
Skogbruk	6	5	1	-	-	-	-	-	-	-
Fiske og fangst	-	-	-	-	-	-	-	-	-	-
Oljeutvinning og bergverksdrift	1	-	-	-	-	-	1	-	-	-
Industri i alt	116	49	28	9	9	-	2	14	5	-
Næringsmiddel-, drikkevare- og tobakksindustri	86	44	20	3	4	-	-	10	5	-
Tekstil-, klesvare-, ler- og lervareindustri	4	-	1	2	1	-	-	-	-	-
Trevareindustri	1	1	-	-	-	-	-	-	-	-
Treforedling, grafisk industri og forlag	9	3	3	1	1	-	1	-	-	-
Kjemisk industri, mineral-, olje-, kol-, gummi- og plastindustri	8	-	-	1	3	-	1	3	-	-
Keramikk- og glasindustri	-	-	-	-	-	-	-	-	-	-
Metallindustri	1	-	-	-	-	-	-	1	-	-
Verkstadindustri	7	1	4	2	-	-	-	-	-	-
Industri elles	-	-	-	-	-	-	-	-	-	-
Kraft- og vassforsyning	6	-	3	2	-	-	-	-	1	-
Byggje- og anleggsverksemd	29	16	8	-	1	-	-	3	1	-
Varehandel	248	88	102	5	5	19	3	12	11	3
Hotell- og restaurantdrift	117	30	19	5	12	8	2	18	22	1
Landtransport	13	9	4	-	-	-	-	-	-	-
Sjøtransport	17	12	-	-	1	-	-	3	-	1
Transport elles, lagring, post og telekommunikasjonar	61	26	21	2	-	9	-	-	3	-
Bank- og finansieringsverksemd	33	19	8	-	-	2	1	1	2	-
Forsikringsverksemd, egedomsdrift og forretningsmessig tenesteyting	52	23	19	1	1	2	-	2	3	1
Offentleg administrasjon, forsvar, politi og rettsvesen	102	57	20	4	9	3	3	5	1	-
Renovasjon og reingjering	16	5	7	-	1	3	-	-	-	-
Undervisning og forskningsverksemd	211	92	61	11	11	21	3	7	5	-
Helse- og sosialtenester	336	105	123	17	19	27	8	18	17	2
Kulturell tenesteyting, underholdning og sport	23	4	5	-	3	4	-	5	2	-
Personleg tenesteyting	49	12	13	1	5	8	-	5	5	-
Yrkesfelt										
Teknisk, vitenskapelig, humanistisk og kunstnarleg arbeid	401	175	118	23	24	27	9	15	9	1
Administrasjons- og forvaltningsarbeid, bedrifts- og organisasjonsleiing i alt	46	34	3	-	3	1	1	3	1	-
Offentleg administrasjons- og forvaltningsarbeid	36	28	3	-	3	-	-	2	-	-
Bedrifts- og organisasjonsleiing	10	6	-	-	-	1	1	1	1	-
Kontorarbeid	231	105	69	11	11	10	7	9	7	2
Handelsarbeid	214	79	82	5	5	15	1	12	12	3
Jordbruks-, skogbruks- og fiskearbeid	130	76	19	2	5	9	1	10	8	-
Gruve- og sprengingsarbeid m.m.	-	-	-	-	-	-	-	-	-	-
Transport og kommunikasjonsarbeid	32	15	9	1	-	5	-	-	2	-
Industri-, byggje- og anleggsarbeid i alt	71	34	11	5	5	-	1	11	4	-
Jern- og metallvarearbeid	1	-	-	1	-	-	-	-	-	-
Elektroarbeid	5	4	-	1	-	-	-	-	-	-
Trearbeid	1	1	-	-	-	-	-	-	-	-
Næringsmiddelarbeid	24	17	2	-	2	-	-	2	1	-
Maskin- og motordrift	-	-	-	-	-	-	-	-	-	-
Laste-, losse- og lagerarbeid	1	1	-	-	-	-	-	-	-	-
Industri-, byggje- og anleggsarbeid elles	39	11	9	3	3	-	1	9	3	-
Servicearbeid og militært arbeid	437	109	149	12	30	48	4	41	42	2

¹ Sjå note 1, førre sida.

Tabell 8. Hovudtal for yrkesaktive i veka 27. oktober - 2. november 1990, etter vanleg/avtala arbeidstid

	I alt	Menn					Kvinner				
		I alt	1-19 timar	20-29 timar	30-39 timar	40 timar og over	I alt	1-19 timar	20-29 timar	30-39 timar	40 timar og over
I alt	2823	1540	94	51	931	464	1283	352	262	549	120
Alder											
16-19	95	55	24	2	25	4	40	34	1	5	-
20-24	289	156	16	9	92	39	133	32	19	73	9
25-29	350	201	7	5	131	58	149	24	28	84	13
30-39	726	374	7	7	240	120	352	92	74	158	28
40-49	717	386	11	10	227	138	331	80	76	138	37
50-59	401	224	11	7	141	65	177	47	44	63	23
60-66	211	122	9	7	72	34	89	37	18	25	9
67-69	16	10	2	2	3	3	6	3	-	2	1
70-	18	12	7	2	-	3	6	3	2	1	-
Ekteskapeleg status											
Ugifte	857	521	57	20	310	134	336	76	31	196	33
Gifte	1801	957	34	26	588	309	844	250	209	305	80
Før gifte	165	62	3	5	33	21	103	26	22	48	7
Familletype											
Einslege	463	276	17	11	167	81	187	25	20	122	20
Ektepar utan ugifte barn	269	144	8	4	96	36	125	41	23	49	12
Ektepar med ugifte barn	1863	1040	62	33	623	322	823	253	194	301	75
Mor/far med ugifte barn	228	80	7	3	45	25	148	33	25	77	13
Utdanning											
Barne- og ungdomsskolenivå	458	262	24	7	161	70	196	87	51	41	17
Gymnasnivå	1638	885	43	23	544	275	753	198	149	328	78
Universitets- og høgskolenivå	679	367	21	19	213	114	312	56	58	175	23
Uoppgitt, inga utdanning eller utdanning på førskolenivå	48	26	6	2	13	5	22	11	4	5	2
Utført arbeidstid i veka											
Var ikkje på arbeid	51	20	2	1	13	4	31	4	8	16	3
1 - 19 timar	428	94	75	4	10	5	334	303	22	7	2
20 - 29 timar	318	59	3	41	9	6	259	29	211	16	3
30 - 39 timar	1352	830	9	4	790	27	522	11	21	481	9
40 timar og over	674	537	5	1	109	422	137	5	-	29	103

Tabell 9. Yrkesaktive 16 år og over i veka 27. oktober - 2. november 1990, etter kjønn, vanleg/avtala arbeidstid og næring/yrkesfelt

	I alt	Menn					Kvinner				
		I alt	1-19 timar	20-29 timar	30-39 timar	40 timar og over	I alt	1-19 timar	20-29 timar	30-39 timar	40 timar og over
I alt	2823	1540	94	51	931	464	1283	352	262	549	120
Næring											
Jordbruk	218	136	15	6	12	103	82	11	7	23	41
Skogbruk	21	16	2	-	13	1	5	2	-	3	-
Fiske og fangst	-	-	-	-	-	-	-	-	-	-	-
Oljeutvinning og bergverksdrift	8	7	-	-	3	4	1	1	-	-	-
Industri i alt	332	239	13	4	179	43	93	17	16	52	8
Næringsmiddel-, drikkevare- og tobaksindustri	216	146	10	1	109	26	70	13	9	44	4
Tekstil-, klesvare-, lær- og lervareindustri	4	-	-	-	-	-	4	-	1	2	1
Trevareindustri	18	18	1	1	9	7	-	-	-	-	-
Treforedling, grafisk industri og forlag	24	15	1	1	10	3	9	1	2	4	2
Kjemisk industri, mineral-, olje-, kol-, gummi- og plastindustri	13	10	-	-	9	1	3	-	-	2	1
Keramikk- og glasindustri	-	-	-	-	-	-	-	-	-	-	-
Metallindustri	18	18	-	1	16	1	-	-	-	-	-
Verkstadiindustri	39	32	1	-	26	5	7	3	4	-	-
Industri elles	-	-	-	-	-	-	-	-	-	-	-
Kraft- og vassforsyning	24	19	-	-	18	1	5	2	1	2	-
Byggje- og anleggsverksemd	250	223	7	5	148	63	27	8	4	15	-
Varehandel	384	173	13	3	102	55	211	71	44	76	20
Hotell- og restaurandrift	103	37	6	1	15	15	66	17	15	27	7
Landtransport	115	103	4	2	66	31	12	2	1	7	2
Sjøtransport	61	48	1	1	33	13	13	2	-	6	5
Transport elles, lagring, post og telekommunikasjonar	116	63	1	3	54	5	53	15	14	18	6
Bank- og finansieringsverksemd	49	18	1	1	13	3	31	4	9	15	3
Forsikringsverksemd, eigedomsdrift og forretningsmessig tenesteyting	129	86	5	5	36	40	43	11	9	20	3
Offentleg administrasjon, forsvar, politi og rettsvesen	189	95	6	-	78	11	94	20	13	58	3
Renovasjon og reingjering	12	-	-	-	-	-	12	9	2	-	1
Undervisning og forskningsverksemd	377	180	9	18	100	53	197	49	51	86	11
Helse- og sosialtenester	320	34	3	2	18	11	286	93	58	127	8
Kulturell tenesteyting, underhaldning og sport	30	16	4	-	11	1	14	7	4	3	-
Personleg tenesteyting	85	47	4	-	32	11	38	11	14	11	2
Yrkesfelt											
Teknisk, vitenskapelig, humanistisk og kunstnarleg arbeid	683	319	16	23	189	91	364	82	75	185	22
Administrasjons- og forvaltningsarbeid, bedrifts- og organisasjonsleiing i alt	146	103	4	1	77	21	43	3	1	35	4
Offentleg administrasjons- og forvaltningsarbeid	86	51	2	-	48	1	35	2	1	31	1
Bedrifts- og organisasjonsleiing	60	52	2	1	29	20	8	1	-	4	3
Kontorarbeid	252	48	3	4	30	11	204	48	40	107	9
Handelsarbeid	304	125	12	2	53	58	179	51	42	67	19
Jordbruks-, skogbruks- og fiskearbeid	231	148	17	6	23	102	83	12	8	23	40
Gruve- og sprengingsarbeid m.m.	3	3	-	-	2	1	-	-	-	-	-
Transport og kommunikasjonsarbeid	218	191	7	4	130	50	27	6	9	7	5
Industri-, byggje- og anleggsarbeid i alt	544	491	20	7	360	104	53	3	7	38	5
Jern- og metallvarearbeid	110	109	6	3	77	23	1	1	-	-	-
Elektroarbeid	56	51	-	1	42	8	5	-	-	4	1
Trearbeid	99	98	5	1	68	24	1	-	-	1	-
Næringsmiddelarbeid	108	88	4	-	69	15	20	-	2	16	2
Maskin- og motordrift	37	37	-	1	23	13	-	-	-	-	-
Laste-, losse- og lagerarbeid	30	29	2	-	23	4	1	-	-	1	-
Industri-, byggje- og anleggsarbeid elles	104	79	3	1	58	17	25	2	5	16	2
Servicearbeid og militært arbeid	442	112	15	4	67	26	330	147	80	87	16

Tabell 10. Yrkesaktive 16 år og over med fast oppmøteplass på arbeid i veka 27. oktober - 2. november 1990, etter talet på arbeidsreiser, reisetid og yrkesfelt/oppmøteplass

	I alt	Reiste ikkje	Reiste 1 gong			Reiste 2-3 gonger			Reiste 4 gonger eller fleire		
			Reise- tid under 45 min	Reise- tid 45-89 min	Reise- tid 90 min og over	Reise- tid under 45 min	Reise- tid 45-89 min	Reise- tid 90 min og over	Reise- tid under 45 min	Reise- tid 45-89 min	Reise- tid 90 min og over
I alt	2598	426	64	4	31	295	14	8	1681	50	25
Yrkesfelt											
Teknisk, vitenskapelig, humanistisk og kunstnarleg arbeid	620	53	11	1	4	77	7	1	444	17	5
Administrasjons- og forvaltnings- arbeid, bedrifts- og organisasjons- leing i alt	135	9	1	-	4	2	-	1	113	4	1
Offentleg administrasjons- og forvaltningsarbeid	79	1	-	-	3	2	-	1	68	3	1
Bedrifts- og organisasjons- leing	56	8	1	-	1	-	-	-	45	1	-
Kontorarbeid	248	16	5	-	3	49	1	-	171	3	-
Handelsarbeid	278	18	18	1	-	36	-	-	199	4	2
Jordbruks-, skogbruks- og fiskearbeid	216	175	-	-	1	5	-	-	34	1	-
Gruve- og sprengingsarbeid m.m. ...	2	-	-	-	1	-	-	-	1	-	-
Transport og kommunikasjons- arbeid	201	33	6	-	2	29	2	-	122	5	2
Industri-, byggje- og anleggsarbeid i alt	487	60	7	1	14	21	-	6	354	13	11
Jern- og metallvarearbeid	95	16	-	-	2	7	-	1	63	4	2
Elektroarbeid	53	3	1	-	2	-	-	1	44	2	-
Trearbeid	80	6	1	1	3	2	-	2	58	5	2
Næringsmiddelarbeid	106	7	3	-	-	6	-	-	90	-	-
Maskin- og motordrift	27	5	-	-	-	1	-	-	20	-	1
Laste-, losse- og lagerarbeid ...	30	1	1	-	-	2	-	-	25	1	-
Industri-, byggje- og anleggsarbeid elles	96	22	1	-	7	3	-	2	54	1	6
Servicearbeid og militært arbeid ...	411	62	16	1	2	76	4	-	243	3	4
Oppmøteplass og kjønn											
I bustadfylket	2441	344	63	4	21	287	14	4	1636	49	19
Menn	1285	214	25	1	21	66	3	4	913	24	14
Kvinner	1156	130	38	3	-	221	11	-	723	25	5
I bustadkommunen	2125	297	61	1	-	269	3	3	1462	15	14
Menn	1096	174	25	-	-	61	1	3	814	8	10
Kvinner	1029	123	36	1	-	208	2	-	648	7	4
1419 Leikanger	174	2	1	-	1	16	4	-	141	6	3
Menn	91	2	-	-	1	4	2	-	79	1	2
Kvinner	83	-	1	-	-	12	2	-	62	5	1
1426 Luster	35	1	1	-	-	-	1	-	27	5	-
Menn	19	-	-	-	-	-	-	-	16	3	-
Kvinner	16	1	1	-	-	-	1	-	11	2	-
1422 Lærdal	24	-	-	1	-	1	6	-	4	12	-
Menn	8	-	-	-	-	-	-	-	2	6	-
Kvinner	16	-	-	1	-	1	6	-	2	6	-
1401 Flora	22	19	-	-	3	-	-	-	-	-	-
Menn	20	17	-	-	3	-	-	-	-	-	-
Kvinner	2	2	-	-	-	-	-	-	-	-	-
Andre kommunar i fylket	61	25	-	2	17	1	-	1	2	11	2
Menn	51	21	-	1	17	1	-	1	2	6	2
Kvinner	10	4	-	1	-	-	-	-	-	5	-
Utanfor fylket	67	57	-	-	10	-	-	-	-	-	-
Menn	41	32	-	-	9	-	-	-	-	-	-
Kvinner	26	25	-	-	1	-	-	-	-	-	-
1201 Bergen	14	10	-	-	4	-	-	-	-	-	-
Menn	11	7	-	-	4	-	-	-	-	-	-
Kvinner	3	3	-	-	-	-	-	-	-	-	-
0301 Oslo	12	12	-	-	-	-	-	-	-	-	-
Menn	5	5	-	-	-	-	-	-	-	-	-
Kvinner	7	7	-	-	-	-	-	-	-	-	-
0220 Asker	3	3	-	-	-	-	-	-	-	-	-
Menn	2	2	-	-	-	-	-	-	-	-	-
Kvinner	1	1	-	-	-	-	-	-	-	-	-
1124 Sola	3	2	-	-	1	-	-	-	-	-	-
Menn	2	1	-	-	1	-	-	-	-	-	-
Kvinner	1	1	-	-	-	-	-	-	-	-	-
Andre stader utanfor fylket	35	30	-	-	5	-	-	-	-	-	-
Menn	21	17	-	-	4	-	-	-	-	-	-
Kvinner	14	13	-	-	1	-	-	-	-	-	-
Uoppgitt oppmøteplass	90	25	1	-	-	8	-	4	45	1	6
Menn	64	22	1	-	-	3	-	4	28	-	6
Kvinner	26	3	-	-	-	5	-	-	17	1	-

Tabell 11. Yrkesaktive 16 år og over med fast arbeidsreise i veka 27. oktober - 2. november 1990, etter reisemåte, oppmøteplass, talet på arbeidsreiser, reisetid og etter reisemåte, kjønn og alder

Bustad	I alt	Eitt transportmiddel						To eller fleire transportmiddel		
		Bil	Buss	Tog, trikk, T-bane	Båt	Sykkel, gonge over 10 min	Anna	Kollektiv transport og/eller sykkel, gonge over 10 min	Kollektiv transport og bil	Andre kombinasjonar
I alt	2172	1471	46	-	2	341	111	8	77	116
Oppmøteplass, talet på arbeidsreiser og reisetid										
Oppmøteplass i bustadkommunen ..	1828	1224	37	-	1	330	106	1	28	101
Reiste 1 gong	62	39	3	-	-	11	4	-	1	4
Under 45 min	61	38	3	-	-	11	4	-	1	4
45 - 89 min	1	1	-	-	-	-	-	-	-	-
90 min og over	-	-	-	-	-	-	-	-	-	-
Reiste 2 - 3 gonger	275	180	6	-	1	49	23	-	2	14
Under 45 min	269	175	5	-	1	49	23	-	2	14
45 - 89 min	3	2	1	-	-	-	-	-	-	-
90 min og over	3	3	-	-	-	-	-	-	-	-
Reiste 4 gonger eller fleire	1491	1005	28	-	-	270	79	1	25	83
Under 45 min	1462	986	26	-	-	266	79	1	21	83
45 - 89 min	15	11	1	-	-	2	-	-	1	-
90 min og over	14	8	1	-	-	2	-	-	3	-
Oppmøteplass utanfor bustad- kommunen	279	210	8	-	1	2	2	6	43	7
Reiste 1 gong	36	16	1	-	1	-	1	4	11	2
Under 45 min	2	2	-	-	-	-	-	-	-	-
45 - 89 min	3	3	-	-	-	-	-	-	-	-
90 min og over	31	11	1	-	1	-	1	4	11	2
Reiste 2 - 3 gonger	30	18	2	-	-	2	-	1	7	-
Under 45 min	18	13	1	-	-	2	-	-	2	-
45 - 89 min	11	5	1	-	-	-	-	1	4	-
90 min og over	1	-	-	-	-	-	-	-	1	-
Reiste 4 gonger eller fleire	213	176	5	-	-	-	1	1	25	5
Under 45 min	174	151	4	-	-	-	1	1	12	5
45 - 89 min	34	20	1	-	-	-	-	-	13	-
90 min og over	5	5	-	-	-	-	-	-	-	-
Uoppgitt oppmøteplass	65	37	1	-	-	9	3	1	6	8
Kjønn og alder										
Menn	1122	813	11	-	2	128	55	6	45	62
16-19	40	25	1	-	-	3	9	-	1	1
20-24	119	89	1	-	-	12	3	-	10	4
25-29	144	106	1	-	1	8	11	-	6	11
30-39	281	217	2	-	-	30	10	2	8	12
40-49	294	215	4	-	1	33	7	2	11	21
50-59	157	106	1	-	-	26	11	1	5	7
60-66	82	52	1	-	-	15	4	1	4	5
67-69	3	1	-	-	-	1	-	-	-	1
70-	2	2	-	-	-	-	-	-	-	-
Kvinner	1050	658	35	-	-	213	56	2	32	54
16-19	31	12	3	-	-	7	7	-	1	1
20-24	103	66	4	-	-	16	5	1	4	7
25-29	125	96	1	-	-	13	5	1	8	1
30-39	294	207	5	-	-	40	14	-	11	17
40-49	284	175	8	-	-	67	12	-	6	16
50-59	139	65	10	-	-	45	8	-	1	10
60-66	67	35	4	-	-	20	5	-	1	2
67-69	4	1	-	-	-	3	-	-	-	-
70-	3	1	-	-	-	2	-	-	-	-

Tabell 12. Bustader og busette. Hustype, talet på rom, kjøkken. 3. november 1990

Talet på rom på 6 m ² eller større (kjøkken, gang, bad o.l. er ikke rekna med)	Bustader					Busette	
	I alt	Frittliggjande eiebustad eller vånings- hus knytt til gardsdrift	Andre eine- og tomanns- bustader og små- hus	Blokk, leigegard e.l.	Forret- nings- bygg, bygg for felles- hus- hald e.l.	I alt	Pr. bustad
I alt	2093	1743	298	21	31	5926	2,8
1 rom	78	51	19	5	3	140	1,8
Med kjøkken 6 m ² eller større	28	21	5	1	1	63	2,3
Med kjøkken mindre enn 6 m ²	34	22	11	1	-	54	1,6
Utan kjøkken	16	8	3	3	2	23	1,4
2 rom	258	183	59	6	10	453	1,8
Med kjøkken 6 m ² eller større	159	118	32	2	7	289	1,8
Med kjøkken mindre enn 6 m ²	88	60	22	4	2	146	1,7
Utan kjøkken	11	5	5	-	1	18	1,6
3 rom	268	175	80	3	10	553	2,1
4 rom	448	354	88	1	5	1208	2,7
5 rom	359	319	36	1	3	1228	3,4
6 rom	307	296	9	2	-	1038	3,4
7 rom	175	172	3	-	-	583	3,3
8 rom	85	84	1	-	-	309	3,6
9 rom eller fleire	115	109	3	3	-	414	3,6

Tabell 13. Bustader, rom og busette, etter hustype. 3. november 1990

	I alt	Frittliggjande eiebustad eller våningshus knytt til gardsdrift	Hus i kjede, røkkjehus, terrassehus, vertikaldelt tomannsbustad	Horisontaldelt tomannsbustad eller anna bustadbygg med mindre enn 3 etasjar	Blokk, leigegard e.l.	Forretningsbygg, bygg for felleshushald e.l.
Bustader i alt	2093	1743	212	86	21	31
Busette i alt	5926	5114	503	203	48	58
Busette pr. bustad	2,8	2,9	2,4	2,4	2,3	1,9
Rom i alt	9802	8619	744	276	75	88
Rom pr. bustad	4,7	4,9	3,5	3,2	3,6	2,8

Tabell 14. Bustader etter eigeform og areal¹. Rom og busette, etter eigeform. 3. november 1990

	I alt	Eig bustaden			Leiger bustaden			
		I alt	Privat	Gjennom burettslag e.l.	I alt	Som teneste- bustad	For eit avgrensa tidsrom	På andre vilkår
Bustader i alt	2093	1579	1506	73	514	44	149	321
Under 50 m ²	130	28	28	-	102	8	33	61
50 - 59 m ²	167	65	58	7	102	3	37	62
60 - 79 m ²	245	131	119	12	114	11	27	76
80 - 99 m ²	400	326	313	13	74	6	20	48
100 - 129 m ²	522	449	428	21	73	11	16	46
130 - 149 m ²	214	197	183	14	17	1	7	9
150 - 199 m ²	271	251	247	4	20	2	6	12
200 m ² eller meir	144	132	130	2	12	2	3	7
Busette i alt	5926	4824	4621	203	1102	110	320	672
Busette pr. bustad	2,8	3,1	3,1	2,8	2,1	2,5	2,1	2,1
Rom i alt	9802	8170	7840	331	1631	166	426	1040
Rom pr. bustad	4,7	5,2	5,2	4,5	3,2	3,8	2,9	3,2

¹ Medrekna kjøkken, gang, bad o.l.

Tabell 15. Bustader etter talet på rom og talet på busette. 3. november 1990

Talet på busette	I alt	Talet på rom								
		1	2	3	4	5	6	7	8	9 eller fleire
I alt	2093	78	258	268	448	359	307	175	85	115
1	525	49	144	113	106	34	37	21	6	15
2	476	13	73	78	122	74	52	36	14	14
3	351	8	22	44	81	72	56	33	16	19
4	431	4	9	19	91	99	98	49	27	35
5	219	2	4	9	38	55	49	26	15	21
6	71	1	3	4	9	20	13	7	6	8
7	13	-	1	1	1	3	2	2	-	3
8	4	-	2	-	-	1	-	-	1	-
9	2	1	-	-	-	-	-	1	-	-
10 eller fleire	1	-	-	-	-	1	-	-	-	-

Tabell 16. Bustader etter byggjeår for huset og hustype/eigeform/kjelde til oppvarming. Busette og rom, etter byggjeår for huset. 3. november 1990

	I alt	Byggjeår for huset							
		-1900	1901-1920	1921-1940	1941-1945	1946-1960	1961-1970	1971-1980	1981-1990
Bustader i alt	2093	189	124	129	15	238	324	569	505
Hustype									
Frittliggjande einestad eller våningshus knytt til gardsdrift	1743	182	111	122	12	200	263	496	357
Hus i kjede, rekkjehus, terrassehus eller vertikaldelt tomannsbustad	212	3	1	1	-	7	32	49	119
Horisontaldelt tomannsbustad eller anna bustadbygg med mindre enn 3 etasjar	86	3	9	4	-	19	17	16	18
Blokk, leigegard eller anna bustadbygg med 3 etasjar eller meir	21	-	1	1	-	9	7	3	-
Forretningsbygg, pensjonat, aldersheim, militærforlegning eller anna bygg for felleshushald	31	1	2	1	3	3	5	5	11
Eige-/leigeform									
Eigd i alt	1579	149	89	98	9	172	250	417	395
Privat	1506	146	87	90	9	164	244	402	364
Gjennom burettslag eller bustadaksjeselskap	73	3	2	8	-	8	6	15	31
Leigd i alt	514	40	35	31	6	66	74	152	110
Som tenestebustad	44	1	1	2	-	7	9	15	9
For eit avgrensa tidsrom	149	10	9	5	1	13	29	38	44
På andre vilkår	321	29	25	24	5	46	36	99	57
Kjelder til oppvarming									
Éi kjelde, i alt	582	49	39	40	4	59	94	157	140
Sentralvarme	50	2	2	1	-	9	5	27	4
Elektriske omnar, varmekablar e.l.	277	6	7	8	3	21	37	88	107
Omnar for flytande brensel	36	4	1	4	-	6	13	8	-
Omnar for fast brensel	219	37	29	27	1	23	39	34	29
To eller fleire kjelder, i alt	1511	140	85	89	11	179	230	412	365
Elektriske omnar og omnar for fast brensel	991	105	54	61	6	110	128	202	325
Elektriske omnar og omnar for flytande brensel	135	11	4	6	1	17	37	52	7
Omnar for fast og flytande brensel	33	4	3	4	-	10	6	4	2
Sentralvarme og éi eller fleire andre kjelder	35	1	3	-	1	3	5	13	9
Andre kombinasjonar	317	19	21	18	3	39	54	141	22
Busette i alt	5926	482	258	317	38	587	857	1856	1531
Busette pr. bustad	2,8	2,6	2,1	2,5	2,5	2,5	2,6	3,3	3,0
Rom i alt	9802	937	550	600	57	1093	1528	2688	2349
Rom pr. bustad	4,7	5,0	4,4	4,7	3,8	4,6	4,7	4,7	4,7

Tabell 17. Bustader og busette. Sanitærutstyr, storleik og tilgjenge. 3. november 1990

	I alt	Sanitærutstyr			
		Med WC		Utan WC	
		Med bad	Utan bad	Med bad	Utan bad
I alt	2093	2021	33	8	31
Talet på rom på 6 m² eller større					
<i>(kjøkken, gang, bad o.l. er ikkje rekna med)</i>					
1 rom	78	68	2	1	7
Med kjøkken 6 m ² eller større	28	23	-	-	5
Med kjøkken mindre enn 6 m ²	34	33	-	-	1
Utan kjøkken	16	12	2	1	1
2 rom	258	241	8	-	9
Med kjøkken 6 m ² eller større	159	149	4	-	6
Med kjøkken mindre enn 6 m ²	88	82	3	-	3
Utan kjøkken	11	10	1	-	-
3 rom	268	253	10	2	3
4 rom	448	433	3	3	9
5 rom	359	355	3	1	-
6 rom	307	299	6	1	1
7 rom	175	173	1	-	1
8 rom	85	85	-	-	-
9 rom eller fleire	115	114	-	-	1
Etasjeplassering. Heis					
Bustader med bustadrom i					
éin etasje i alt	1236	1176	26	6	28
Kjellaretasje	169	160	4	2	3
Underetasje	78	71	4	-	3
1. etasje	802	770	14	2	16
2. etasje	168	160	3	-	5
3. etasje	19	15	1	2	1
4. etasje	-	-	-	-	-
I hus med heis	-	-	-	-	-
I hus utan heis	-	-	-	-	-
5. etasje eller høgare	-	-	-	-	-
I hus med heis	-	-	-	-	-
I hus utan heis	-	-	-	-	-
Bustader med bustadrom i					
fleire etasjar i alt	857	845	7	2	3
1. etasje og underetasje/kjellar	365	363	2	-	-
1. og 2. etasje	374	364	5	2	3
1. og 2. etasje og underetasje/kjellar	94	94	-	-	-
1., 2. og 3. etasje	10	10	-	-	-
Andre etasjekombinasjonar	14	14	-	-	-
Busette i alt	5926	5812	50	15	49
Busette pr. bustad	2,8	2,9	1,5	1,9	1,6
Rom i alt	9802	9561	118	30	92
Rom pr. bustad	4,7	4,7	3,6	3,8	3,0

Tabell 18. Bustader etter standarindikatorar. Busette etter alder og standardindikatorar.
3. november 1990

	Bustader	Busette									
		I alt	0-19	20-29	30-39	40-49	50-59	60-69	70-79	80-89	90-
I alt	2093	5926	1761	964	845	815	507	464	355	198	17
Hustype											
Frittliggjande einebustad eller våningshus knytt til gardsdrift ..	1743	5114	1519	788	697	728	472	423	304	169	14
Småhus	298	706	216	156	132	74	31	33	39	23	2
Blokk, leigegard, forretningsbygg, bygg for fælleshushald e.l.	52	106	26	20	16	13	4	8	12	6	1
Talet på rom. Kjøkken											
1 - 2 rom	336	593	92	185	71	45	45	49	62	38	6
Med kjøkken	309	552	89	175	67	38	39	46	56	37	5
Utan kjøkken	27	41	3	10	4	7	6	3	6	1	1
3 - 4 rom	716	1761	460	296	279	189	138	169	148	76	6
5 rom eller fleire	1041	3572	1209	483	495	581	324	246	145	84	5
Byggjeår											
- 1900	189	482	82	76	44	44	51	75	64	41	5
1901 - 1960	506	1200	247	173	111	132	111	165	159	95	7
1961 - 1990	1398	4244	1432	715	690	639	345	224	132	62	5
Kjelder til oppvarming											
Éi kjelde, i alt	582	1357	310	280	174	148	137	130	108	66	4
Sentralvarme, elektriske omnar, varmekablar e.l.	327	711	187	174	111	90	44	39	42	22	2
Omnar for flytande brensel ..	36	82	4	19	4	7	22	13	7	6	-
Omnar for fast brensel	219	564	119	87	59	51	71	78	59	38	2
To eller fleire kjelder, i alt	1511	4569	1451	684	671	667	370	334	247	132	13
Elektriske omnar og omnar for fast brensel	991	3034	1019	460	526	391	195	197	152	86	8
Elektriske omnar og omnar for flytande brensel	135	374	94	62	25	56	58	39	25	13	2
Omnar for fast og flytande brensel	33	77	13	15	4	9	9	15	6	6	-
Sentralvarme og éi eller fleire andre kjelder	35	122	42	12	14	25	8	9	8	4	-
Andre kombinasjonar	317	962	283	135	102	186	100	74	56	23	3
Sanitærforhold											
Har både bad og WC	2021	5812	1755	942	837	813	496	449	332	176	12
Har WC, men ikkje bad	33	50	1	9	1	1	5	7	13	11	2
Har bad, men ikkje WC	8	15	3	7	1	-	-	1	3	-	-
Har verken bad eller WC	31	49	2	6	6	1	6	7	7	11	3
Etasjeplassering. Heis											
Bustader med bustadrom i éin etasje i alt	1236	3152	824	568	417	404	285	275	236	133	10
1. etasje, kjellaretasje eller underetasje	1049	2692	691	492	341	353	257	240	199	111	8
2. etasje eller høgare	187	460	133	76	76	51	28	35	37	22	2
I hus med heis	3	6	2	1	2	-	-	1	-	-	-
I hus utan heis	184	454	131	75	74	51	28	34	37	22	2
Bustader med bustadrom i fleire etasjar	857	2774	937	396	428	411	222	189	119	65	7
Plan i bustaden											
Bustader med kjøkken, bad, WC og minst eitt bustadrom på eitt plan	1890	5455	1637	886	766	765	478	433	311	167	12
Elge-/lelgeform											
Eigd i alt	1579	4824	1469	656	666	727	443	410	283	157	13
Privat	1506	4621	1406	630	638	687	429	399	271	148	13
Gjennom burettslag e.l.	73	203	63	26	28	40	14	11	12	9	-
Leigd	514	1102	292	308	179	88	64	54	72	41	4
Talet på busette											
1	525	525	3	102	69	44	50	66	112	72	7
2	476	952	50	142	91	54	128	237	162	82	6
3	351	1053	237	267	138	121	130	97	48	13	2
4	431	1724	695	222	328	300	107	50	16	5	1
5	219	1095	503	151	156	197	69	6	4	9	-
6 eller fleire	91	577	273	80	63	99	23	8	13	17	1

Tabell 19. Hushald, familiar og personar, etter hushaldstype¹. Hushald etter hushaldstype¹ og talet på familiar i hushaldet/yrkesaktivitet i hushaldet/eigeform/talet på rom i bustaden og kjøkken. 3. november 1990

	I alt	Eierson- hushald	Fleirpersonhushald utan barn			Fleirpersonhushald med barn			
			I alt	2 per- sonar	3 per- sonar eller fleire	I alt	1 barn	2 barn	3 barn eller fleire
Personar i alt	5926	525	1872	858	1014	3529	1261	1374	894
Familiar i alt	2422	525	865	522	343	1032	458	383	191
Hushald i alt	2093	525	711	429	282	857	362	330	165
Talet på familiar i hushaldet									
1 familie	1785	525	568	336	232	692	270	282	140
2 familiar	289	-	132	93	39	157	88	45	24
3 familiar	17	-	11	-	11	6	4	1	1
4 familiar eller fleire	2	-	-	-	-	2	-	2	-
Yrkesaktivitet. Talet på yrkesaktive i veka									
Hushald utan yrkesaktive	522	285	192	176	16	45	30	10	5
Hushald med 1 yrkesaktiv	609	240	165	107	58	204	79	82	43
Heiltid ²	486	194	123	78	45	169	68	64	37
Deltid	123	46	42	29	13	35	11	18	6
Hushald med 2 yrkesaktive	750	-	246	146	100	504	188	214	102
Begge på heiltid	353	-	142	85	57	211	91	91	29
Ein på heiltid	373	-	96	60	36	277	88	119	70
Ingen på heiltid	24	-	8	1	7	16	9	4	3
Hushald med 3 yrkesaktive	146	-	73	-	73	73	40	21	12
Alle på heiltid	45	-	28	-	28	17	12	3	2
To på heiltid	74	-	36	-	36	38	19	11	8
Ein på heiltid	25	-	9	-	9	16	8	6	2
Ingen på heiltid	2	-	-	-	-	2	1	1	-
Hushald med 4 yrkesaktive og over	66	-	35	-	35	31	25	3	3
Eige-/leigeform									
Eigd i alt	1579	276	607	353	254	696	279	276	141
Privat	1506	258	581	337	244	667	265	267	135
Gjennom burettslag e.l.	73	18	26	16	10	29	14	9	6
Leigd i alt	514	249	104	76	28	161	83	54	24
Som tenestebustad	44	18	9	7	2	17	8	6	3
For eit avgrensa tidsrom	149	75	21	17	4	53	25	20	8
På andre vilkår	321	156	74	52	22	91	50	28	13
Talet på rom. Kjøkken									
1 rom	78	49	15	11	4	14	8	4	2
Med kjøkken 6 m ² eller større ..	28	14	7	6	1	7	3	2	2
Med kjøkken mindre enn 6 m ² ..	34	22	6	4	2	6	4	2	-
Utan kjøkken	16	13	2	1	1	1	1	-	-
2 rom	258	144	71	56	15	43	33	7	3
Med kjøkken 6 m ² eller større ..	159	85	48	38	10	26	19	4	3
Med kjøkken mindre enn 6 m ² ..	88	51	20	16	4	17	14	3	-
Utan kjøkken	11	8	3	2	1	-	-	-	-
3 rom	268	113	86	67	19	69	41	23	5
4 rom	448	106	159	113	46	183	79	74	30
5 rom	359	34	128	68	60	197	79	79	39
6 rom	307	37	108	50	58	162	58	66	38
7 rom	175	21	76	36	40	78	24	32	22
8 rom	85	6	29	14	15	50	19	22	9
9 rom eller fleire	115	15	39	14	25	61	21	23	17

¹ I denne tabellen er barn (ugifte heimebuande) 18 år og over haldne utanfor ved grupperinga av hushald etter type. Hushald som har barn berre i alderen 18 år og over, er derfor rekna som fleirpersonhushald utan barn. ² Heiltid er *samla avtala/vanleg arbeidstid* på 30 timar eller meir i veka (alle arbeidsforhold).

Tabell 20. Hushald, familiar og personar, etter hushaldsstorleik/hushaldstype. Absolutte tal og prosent. 3. november 1990

	Absolutte tal			Prosent		
	Personar	Familiar	Hushald	Personar	Familiar	Hushald
I alt	5926	2422	2093	100,0	100,0	100,0
Hushaldsstorleik						
1 person	525	525	525	8,9	21,7	25,1
2 personar	952	570	476	16,1	23,5	22,7
3 personar	1053	440	351	17,8	18,2	16,8
4 personar	1724	487	431	29,1	20,1	20,6
5 personar eller fleire	1672	400	310	28,2	16,5	14,8
Hushaldstype						
Éinpersonhushald	525	525	525	8,9	21,7	25,1
Alder						
- 24	50	50	50	0,8	2,1	2,4
25 - 34	95	95	95	1,6	3,9	4,5
35 - 44	53	53	53	0,9	2,2	2,5
45 - 69	136	136	136	2,3	5,6	6,5
70 - 79	112	112	112	1,9	4,6	5,4
80 - 84	52	52	52	0,9	2,1	2,5
85 - 89	20	20	20	0,3	0,8	1,0
90 -	7	7	7	0,1	0,3	0,3
Fleirpersonhushald utan barn ¹	1872	865	711	31,6	35,7	34,0
Alder eldste person						
- 24	18	15	9	0,3	0,6	0,4
25 - 34	111	88	54	1,9	3,6	2,6
35 - 44	90	51	37	1,5	2,1	1,8
45 - 69	1107	421	384	18,7	17,4	18,3
70 - 79	319	155	135	5,4	6,4	6,5
80 - 84	130	79	55	2,2	3,3	2,6
85 - 89	75	42	28	1,3	1,7	1,3
90 -	22	14	9	0,4	0,6	0,4
Fleirpersonhushald med barn ¹	3529	1032	857	59,6	42,6	40,9
Alder yngste barn						
0 - 6	1692	533	420	28,6	22,0	20,1
7 - 15	1531	417	362	25,8	17,2	17,3
16 - 17	306	82	75	5,2	3,4	3,6
Talet på barn i hushaldet						
1 barn	1261	458	362	21,3	18,9	17,3
2 barn	1374	383	330	23,2	15,8	15,8
3 barn	680	152	131	11,5	6,3	6,3
4 barn eller fleire	214	39	34	3,6	1,6	1,6

¹ I denne tabellen er barn (ugifte heimebuande) 18 år og over haldne utanfor ved grupperinga av hushald etter type. Hushald som har barn berre i alderen 18 år og over, er derfor rekna som fleirpersonhushald utan barn.

Tabell 21. Hushald etter hushaldstype¹ og disponering av personbil/sortering av avfall. 3. november 1990

	I alt	Hushald med barn	Hushald utan barn					
			I alt	Alder eldste person				
				-24	25-44	45-69	70-79	80-
I alt	2093	857	1236	59	239	520	247	171
Disponering av personbil								
1 bil	1073	462	611	33	147	277	108	46
2 bilar	524	330	194	6	57	112	10	9
3 bilar eller fleire	78	38	40	1	6	28	3	2
Hushaldet disponerer ikkje bil	418	27	391	19	29	103	126	114
Sortering av avfall (kjødesortering)								
Hushaldet sorterer avfall, i alt	859	432	427	16	92	201	61	57
Papir ²	168	75	93	3	21	42	15	12
Glas ²	646	341	305	12	68	137	52	36
Batteri ²	602	343	259	6	57	127	38	31
Måling, lakk, olje e.l. ²	152	81	71	1	12	38	16	4
Anna avfall ²	260	106	154	4	18	81	19	32
Hushaldet sorterer ikkje avfall	1234	425	809	43	147	319	186	114

¹ I denne tabellen er barn (ugifte heimebuande) 18 år og over halde utanfor ved grupperinga av hushald etter type. Hushald som har barn berre i alderen 18 år og over, er derfor rekna som hushald utan barn. ² Nokre hushald sorterer fleire typar avfall. Derfor blir summen av hushald etter avfallstypa større enn talet på hushald som sorterer avfall i alt.

Tabell 22. Familiar i privathushald etter familietype. Personar etter alder og familietype. 3. november 1990

Alder	I alt	Einsleg	Ektepar utan ugifte barn	Ektepar med ugifte barn	Mor med barn	Far med barn
Familiar						
I alt	2422	922	317	914	230	39
Personar						
I alt	5926	922	634	3730	546	94
0 - 4	426	7	-	301	115	3
5 - 9	400	-	-	347	51	2
10 - 14	446	3	-	382	50	11
15 - 19	489	11	1	424	42	11
20 - 24	522	103	16	336	50	17
25 - 29	442	140	24	225	50	3
30 - 34	450	92	24	275	55	4
35 - 39	395	52	13	289	39	2
40 - 44	481	42	12	383	31	13
45 - 49	334	28	11	278	11	6
50 - 54	281	39	29	202	8	3
55 - 59	226	32	77	104	9	4
60 - 64	249	42	113	82	8	4
65 - 69	215	48	108	46	10	3
70 - 74	192	64	96	25	4	3
75 - 79	163	82	54	21	5	1
80 - 84	136	84	37	6	7	2
85 - 89	62	40	18	3	1	-
90 -	17	13	1	1	-	2

Tabell 23. Hovudtal for par og personar i par. 3. november 1990

	I alt	Gifte		Sambuande		
		I alt	Utan barn ¹	Med barn ¹	I alt	Utan barn ¹
Par						
I alt					
Talet på barn i hushaldet¹						
0					
1					
2					
3					
4					
5 og over					
Yrkesaktiviteten til paret i veka 27. oktober - 2. november 1990						
Ingen yrkesaktiv					
Ein yrkesaktiv					
Begge yrkesaktive					
Personar						
I alt					
Alder						
0 - 19					
20 - 29					
30 - 39					
40 - 49					
50 - 59					
60 - 69					
70 -					
Høgste utdanning						
Barne- og ungdomsskolenivå					
Gymnasnivå					
Universitets- og høgskolenivå					
Uoppgitt, inga utdanning eller utdanning på førskolenivå					

Tala i denne tabellen er ikkje ferdige. Tabellen, som vil bli utarbeidd seinare, kan ein få ved å vende seg til Statistisk sentralbyrå, Folketeljingskontoret.

¹ I denne tabellen er barn (ugifte heimebuande) 18 år og over haldne utanfor ved grupperinga av hushald etter type. Par som har barn berre i alderen 18 år og over, er derfor rekna som par utan barn.

Tabell 24. Barn 0-17 år etter alder, familietype og mors/fars yrkesaktivitet i veka 27. oktober - 2. november 1990

Alder	I alt	Ektepar med barn			Mor med barn		Far med barn	
		Ingen av foreldra yrkesaktive	Ein av foreldra yrkesaktiv	Begge foreldra yrkesaktive	Mor ikkje yrkesaktiv	Mor yrkesaktiv	Far ikkje yrkesaktiv	Far yrkesaktiv
I alt ¹	1543	18	272	992	85	157	-	19
0	74	1	13	31	15	14	-	-
1	91	2	15	43	8	23	-	-
2	86	-	29	41	6	9	-	1
3	82	1	11	45	12	12	-	1
4	86	-	19	50	5	11	-	1
5	84	1	12	54	3	13	-	1
6	65	-	20	38	5	2	-	-
7	91	-	21	59	4	7	-	-
8	80	1	13	54	4	7	-	1
9	80	2	14	58	2	4	-	-
10	73	-	15	52	3	3	-	-
11	96	-	19	64	2	8	-	3
12	93	2	14	58	7	10	-	2
13	89	1	15	63	-	7	-	3
14	92	1	9	69	4	6	-	3
15	104	4	14	75	2	9	-	-
16	81	1	6	64	2	6	-	2
17	96	1	13	74	1	6	-	1

¹ Barn 0-17 år i alt er ikkje det same som personar 0-17 år i alt. Sjå tekstdelen, pkt. 4.1.

Tabell 25. Personar 67 år og over. Alder, talet på personar i hushaldet, hushaldstype og indikatorar for bustadstandard. 3. november 1990

	I alt	67 - 69 år		70 - 79 år		80 - 89 år		90 år og over	
		Bur aleine	Bur med fleire	Bur aleine	Bur med fleire	Bur aleine	Bur med fleire	Bur aleine	Bur med fleire
I alt	735	21	99	112	250	72	152	7	22
I felleleshushald	45	-	-	-	7	-	26	-	12
I privathushald i alt	690	21	99	112	243	72	126	7	10
Hustype									
Frittliggjande einobustad eller våningshus knytt til gardsdrift	595	16	92	95	209	54	115	7	7
Småhus	73	3	6	13	26	14	9	-	2
Blokk, leigegard, forretningsbygg, bygg for felleleshushald e.l.	22	2	1	4	8	4	2	-	1
Talet på rom. Kjøkken									
1 - 2 rom	118	7	5	27	35	21	17	3	3
Med kjøkken	109	6	5	23	33	20	17	2	3
Utan kjøkken	9	1	-	4	2	1	-	1	-
3 - 4 rom	274	6	38	55	93	36	40	2	4
5 rom eller fleire	298	8	56	30	115	15	69	2	3
Byggjeår									
- 1900	134	4	20	18	46	10	31	2	3
1901 - 1960	312	8	43	54	105	34	61	4	3
1961 - 1990	244	9	36	40	92	28	34	1	4
Kjelder til oppvarming									
Éi kjelde, i alt	214	11	25	35	73	27	39	1	3
Sentralvarme, elektriske omnar, varmekablar e.l.	78	5	7	19	23	14	8	-	2
Omnar for flytande brensel	16	2	1	4	3	3	3	-	-
Omnar for fast brensel	120	4	17	12	47	10	28	1	1
To eller fleire kjelder, i alt	476	10	74	77	170	45	87	6	7
Sentralvarme og éi eller fleire andre kjelder	13	-	1	1	7	-	4	-	-
Andre kombinasjonar	463	10	73	76	163	45	83	6	7
Sanitærforhold									
Har både bad og WC	637	19	98	100	232	59	117	3	9
Har WC, men ikkje bad	26	-	-	9	4	7	4	2	-
Har bad, men ikkje WC	3	-	-	-	3	-	-	-	-
Har verken bad eller WC	24	2	1	3	4	6	5	2	1
Etasjeplassering. Heis									
Bustader med bustadrom i éin etasje i alt	448	16	53	84	152	60	73	4	6
1. etasje, kjellaretasje eller underetasje	374	11	45	74	125	50	61	4	4
2. etasje eller høgare	74	5	8	10	27	10	12	-	2
I hus med heis	1	1	-	-	-	-	-	-	-
I hus utan heis	73	4	8	10	27	10	12	-	2
Bustader med bustadrom i fleire etasjar	242	5	46	28	91	12	53	3	4
Plan i bustaden									
Bustader med kjøkken, bad, WC og minst eitt bustadrom på eitt plan	604	17	97	95	216	58	109	3	9
Eige-/leigeform									
Eigd i alt	555	14	88	73	210	47	110	4	9
Privat	533	14	87	69	202	44	104	4	9
Gjennom burettslag e.l.	22	-	1	4	8	3	6	-	-
Leigd	135	7	11	39	33	25	16	3	1

Tabell 26. Folkemengd etter alder, kjønn og type bustadstrøk/grunnkrins. 3. november 1990

	I alt	Alder										
		0-6	7-15	16-19	20-24	25-29	30-49	50-59	60-66	67-69	70-79	80-
Kommunen	5973	575	801	385	522	442	1660	507	346	120	362	253
Menn	3037	313	446	211	261	246	824	260	185	49	152	90
Kvinner	2936	262	355	174	261	196	836	247	161	71	210	163
Type bustadstrøk og kjønn												
Tettsteder												
Tettbygde strøk	3737	369	490	242	323	293	1065	328	202	65	213	147
Menn	1863	202	275	126	155	163	521	161	108	24	86	42
Kvinner	1874	167	215	116	168	130	544	167	94	41	127	105
5561 Sogndalsfjæra	2683	226	298	166	254	210	704	277	182	56	182	128
Menn	1314	122	161	95	122	120	337	132	97	20	75	33
Kvinner	1369	104	137	71	132	90	367	145	85	36	107	95
5562 Kaupanger	1054	143	192	76	69	83	361	51	20	9	31	19
Menn	549	80	114	31	33	43	184	29	11	4	11	9
Kvinner	505	63	78	45	36	40	177	22	9	5	20	10
Spreittbygde strøk	2221	205	310	141	197	148	590	178	142	55	149	106
Menn	1165	111	171	83	105	82	300	99	75	25	66	48
Kvinner	1056	94	139	58	92	66	290	79	67	30	83	58
Uoppgitt	15	1	1	2	2	1	5	1	2	-	-	-
Delområde, grunnkrins og kjønn												
01 Norum	718	61	108	47	72	37	194	52	49	17	48	33
Menn	391	36	64	26	51	23	92	29	27	7	26	10
Kvinner	327	25	44	21	21	14	102	23	22	10	22	23
0101 Slinda	95	4	11	7	9	6	23	10	5	2	11	7
Menn	51	2	6	3	8	5	10	5	4	1	5	2
Kvinner	44	2	5	4	1	1	13	5	1	1	6	5
0102 Nordnes	207	21	35	16	16	13	63	9	8	3	11	12
Menn	105	13	18	10	9	8	29	8	4	-	6	-
Kvinner	102	8	17	6	7	5	34	1	4	3	5	12
0103 Ylvesåker	84	14	18	3	5	3	26	6	5	-	3	1
Menn	48	10	13	1	3	1	12	4	3	-	1	-
Kvinner	36	4	5	2	2	2	14	2	2	-	2	1
0104 Fardal	283	22	40	20	33	12	76	23	22	8	17	10
Menn	156	11	25	11	23	8	38	10	11	3	10	6
Kvinner	127	11	15	9	10	4	38	13	11	5	7	4
0105 Fimreite	49	-	4	1	9	3	6	4	9	4	6	3
Menn	31	-	2	1	8	1	3	2	5	3	4	2
Kvinner	18	-	2	-	1	2	3	2	4	1	2	1
02 Stedje	3245	250	376	205	308	234	819	334	223	80	241	175
Menn	1606	136	194	118	147	136	403	164	119	30	100	59
Kvinner	1639	114	182	87	161	98	416	170	104	50	141	116
0201 Dalavatn	133	16	25	6	8	9	26	11	11	4	10	7
Menn	69	9	13	4	4	5	13	6	5	2	4	4
Kvinner	64	7	12	2	4	4	13	5	6	2	6	3
0202 Notsete	226	25	37	12	18	14	54	20	11	4	14	17
Menn	108	14	12	7	8	6	29	11	5	-	7	9
Kvinner	118	11	25	5	10	8	25	9	6	4	7	8
0203 Lereim/Stønehjem	384	37	51	31	42	24	113	24	22	11	16	13
Menn	202	22	22	21	17	15	55	16	14	7	5	8
Kvinner	182	15	29	10	25	9	58	8	8	4	11	5
0204 Øvre Stedje	223	13	15	16	28	14	61	23	19	7	15	12
Menn	103	8	7	7	13	6	31	9	11	2	6	3
Kvinner	120	5	8	9	15	8	30	14	8	5	9	9
0205 Stedje	191	18	15	8	19	24	47	27	3	3	19	8
Menn	95	8	8	2	12	17	20	14	3	1	7	3
Kvinner	96	10	7	6	7	7	27	13	-	2	12	5
0206 Fjæra	246	13	15	10	20	18	47	24	22	11	42	24
Menn	105	7	9	2	10	10	23	11	10	2	15	6
Kvinner	141	6	6	8	10	8	24	13	12	9	27	18
0207 Nes	248	20	30	12	20	11	68	27	13	7	26	14
Menn	122	14	16	7	9	5	36	13	5	2	12	3
Kvinner	126	6	14	5	11	6	32	14	8	5	14	11
0208 Leite	535	35	69	26	37	29	121	57	54	12	48	47
Menn	261	22	37	17	17	18	56	27	29	6	21	11
Kvinner	274	13	32	9	20	11	65	30	25	6	27	36
0209 Rutlin	424	24	38	39	54	35	98	55	34	13	23	11
Menn	209	11	21	23	27	21	45	26	18	5	9	3
Kvinner	215	13	17	16	27	14	53	29	16	8	14	8
0210 Fosshaugen/Åberg	383	25	50	31	48	28	109	42	23	4	12	11
Menn	199	11	29	22	23	16	55	17	13	2	7	4
Kvinner	184	14	21	9	25	12	54	25	10	2	5	7

Tabell 26 (framh.). Folkemengd etter alder, kjønn og type bustadstrøk/grunnkrins. 3. november 1990

	I alt	Alder										
		0-6	7-15	16-19	20-24	25-29	30-49	50-59	60-66	67-69	70-79	80-
Delområde, grunnkrins og kjønn (framh.)												
0211 Øyabrekka	252	24	31	14	14	28	75	24	11	4	16	11
Menn	133	10	20	6	7	17	40	14	6	1	7	5
Kvinner	119	14	11	8	7	11	35	10	5	3	9	6
03 Kaupanger	1995	263	316	131	140	170	642	120	72	23	73	45
Menn	1031	141	188	65	62	86	326	67	37	12	26	21
Kvinner	964	122	128	66	78	84	316	53	35	11	47	24
0301 Barsnes/Loftnes/Kjømes	549	81	71	27	38	59	179	35	23	5	17	14
Menn	264	35	41	16	14	27	88	18	11	2	6	6
Kvinner	285	46	30	11	24	32	91	17	12	3	11	8
0302 Valeberg/Skogen	535	81	89	35	29	42	171	32	22	9	13	12
Menn	295	56	55	18	11	20	90	17	12	6	5	5
Kvinner	240	25	34	17	18	22	81	15	10	3	8	7
0303 Haukåsen	3	-	-	-	-	-	1	-	1	-	1	-
Menn	2	-	-	-	-	-	1	-	1	-	-	-
Kvinner	1	-	-	-	-	-	-	-	-	-	1	-
0304 Kaupanger	908	101	156	69	73	69	291	53	26	9	42	19
Menn	470	50	92	31	37	39	147	32	13	4	15	10
Kvinner	438	51	64	38	36	30	144	21	13	5	27	9
Uoppgitt	15	1	1	2	2	1	5	1	2	-	-	-

Tabell 27. Yrkesaktive 16 år og over i året, etter næring, kjønn og type bustadstrøk/grunnkrins.
 3. november 1990

	I alt	Jord- bruk, skog- bruk, fiske og fangst	Oljeut- vinning og berg- verks- drift	Industri	Kraft- og vass- for- syning	Byggje- og anleggs- verk- semd	Vare- handel, hotell- og restau- rant- verk- semd	Transport, lagring, post- og telekom- munika- sjonar	Bank-, finan- sierings- og forsikrings- verksemd, eigedoms- drift og forretnings- messig teneste- yting	Offent- leg, sosial og privat tenes- teyting
Kommunen	3334	340	10	391	29	295	609	323	196	1141
Menn	1772	208	9	275	23	266	244	232	111	404
Kvinner	1562	132	1	116	6	29	365	91	85	737
Type bustadstrøk og kjønn										
Tettstader										
Tettbygde strøk	2095	67	8	239	17	177	402	193	153	839
Menn	1086	36	7	170	14	159	167	133	92	308
Kvinner	1009	31	1	69	3	18	235	60	61	531
5561 Sogndalsfjæra	1527	38	7	174	13	130	295	107	115	648
Menn	790	21	6	121	11	118	126	74	70	243
Kvinner	737	17	1	53	2	12	169	33	45	405
5562 Kaupanger	568	29	1	65	4	47	107	86	38	191
Menn	296	15	1	49	3	41	41	59	22	65
Kvinner	272	14	-	16	1	6	66	27	16	126
Spreittbygde strøk	1226	272	2	148	11	117	207	130	42	297
Menn	677	171	2	102	8	106	77	99	18	94
Kvinner	549	101	-	46	3	11	130	31	24	203
Uoppgitt	13	1	-	4	1	1	-	-	1	5
Delområde, grunnkrins og kjønn										
01 Norum	388	88	-	47	2	54	55	39	16	87
Menn	222	57	-	35	2	50	18	31	6	23
Kvinner	166	31	-	12	-	4	37	8	10	64
0101 Slinda	52	12	-	8	-	4	9	8	3	8
Menn	32	9	-	6	-	2	4	8	2	1
Kvinner	20	3	-	2	-	2	5	-	1	7
0102 Nordnes	111	16	-	19	-	12	17	12	6	29
Menn	57	10	-	12	-	11	8	6	2	8
Kvinner	54	6	-	7	-	1	9	6	4	21
0103 Ylvesåker	39	4	-	3	-	7	4	6	2	13
Menn	21	3	-	2	-	7	-	6	-	3
Kvinner	18	1	-	1	-	-	4	-	2	10
0104 Fardal	158	40	-	17	2	26	24	13	4	32
Menn	93	23	-	15	2	25	6	11	1	10
Kvinner	65	17	-	2	-	1	18	2	3	22
0105 Fimreite	28	16	-	-	-	5	1	-	1	5
Menn	19	12	-	-	-	5	-	-	1	1
Kvinner	9	4	-	-	-	-	1	-	-	4
02 Stedje	1831	163	7	220	15	155	353	140	109	669
Menn	971	98	6	155	10	142	147	101	60	252
Kvinner	860	65	1	65	5	13	206	39	49	417
0201 Dalavatr	68	34	-	8	1	2	10	2	1	10
Menn	38	19	-	6	1	2	7	1	-	2
Kvinner	30	15	-	2	-	-	3	1	1	8
0202 Notsete	118	36	-	16	1	8	18	17	2	20
Menn	63	20	-	13	-	8	6	14	-	2
Kvinner	55	16	-	3	1	-	12	3	2	18
0203 Lereim/Stenehjem	221	42	-	34	1	16	41	21	8	58
Menn	127	31	-	25	-	14	20	16	4	17
Kvinner	94	11	-	9	1	2	21	5	4	41
0204 Øvre Stedje	129	7	-	19	-	13	32	6	7	45
Menn	68	4	-	12	-	13	12	4	4	19
Kvinner	61	3	-	7	-	-	20	2	3	26
0205 Stedje	109	3	-	17	-	7	20	12	4	46
Menn	59	1	-	11	-	5	8	9	2	23
Kvinner	50	2	-	6	-	2	12	3	2	23
0206 Fjæra	115	-	-	18	2	9	27	12	10	37
Menn	53	-	-	10	2	8	9	8	3	13
Kvinner	62	-	-	8	-	1	18	4	7	24
0207 Nes	137	5	1	9	1	11	33	10	11	56
Menn	71	3	1	5	1	11	14	7	7	22
Kvinner	66	2	-	4	-	-	19	3	4	34

Tabell 27 (framh.). Yrkesaktive 16 år og over i året, etter næring, kjønn og type bustadstrøk/grunnkrins.
3. november 1990

	I alt	Jord- bruk, skog- bruk, fiske og fangst	Oljeut- vinning og berg- verks- drift	Industri	Kraft- og vass- for- syning	Byggje- og anleggs- verk- semd	Vare- handel, hotell- og restau- rant- verk- semd	Transport, lagring, post- og telekom- munika- sjonar	Bank-, finan- sierings- og forsikrings- verksemd, eigedoms- drift og forretnings- messig teneste- yting	Offent- leg, sosial og privat teneste- yting
Delområde, grunnkrins og kjønn (framh.)										
0208 Leite	277	4	3	25	1	28	43	15	24	134
Menn	147	3	2	17	1	26	19	10	19	50
Kvinner	130	1	1	8	-	2	24	5	5	84
0209 Rutlin	263	5	2	35	3	16	46	12	26	118
Menn	135	1	2	27	2	16	20	9	14	44
Kvinner	128	4	-	8	1	-	26	3	12	74
0210 Fosshaugen/Åberg	240	9	-	27	2	23	48	16	14	101
Menn	126	6	-	21	1	20	22	11	6	39
Kvinner	114	3	-	6	1	3	26	5	8	62
0211 Øyabrekka	154	18	1	12	3	22	35	17	2	44
Menn	84	10	1	8	2	19	10	12	1	21
Kvinner	70	8	-	4	1	3	25	5	1	23
03 Kaupanger	1102	88	3	120	11	85	201	144	70	380
Menn	570	52	3	82	10	73	79	100	44	127
Kvinner	532	36	-	38	1	12	122	44	26	253
0301 Barsnes/Loftnes/Kjømes	315	23	2	34	4	25	50	22	23	132
Menn	154	12	2	21	4	19	22	14	17	43
Kvinner	161	11	-	13	-	6	28	8	6	89
0302 Valeberg/Skogen	284	33	-	27	2	23	52	45	19	83
Menn	148	22	-	17	2	22	18	33	12	22
Kvinner	136	11	-	10	-	1	34	12	7	61
0303 Haukåsen	2	2	-	-	-	-	-	-	-	-
Menn	2	2	-	-	-	-	-	-	-	-
0304 Kaupanger	501	30	1	59	5	37	99	77	28	165
Menn	266	16	1	44	4	32	39	53	15	62
Kvinner	235	14	-	15	1	5	60	24	13	103
Uoppgitt	13	1	-	4	1	1	-	-	1	5

Tabell 28. Privathushald. Utvalde kjenneteikn for bustadstandard, og disponering av personbil. Bustadstrøk/grunnkrins. 3. november 1990

	Alle privat- hushald	Bustaden har både bad og WC	Kjøkken 6 m ² eller større	Bustaden bygd etter 1960	Hushaldet eig bustaden	Hushaldet dispo- nerer bil	Bustad- romma er på eitt plan	Bustaden ligg i 2. et. eller høgare og huset har ikkje heis
Kommunen	2093	2021	1857	1398	1579	1675	1890	188
Type bustadstrøk								
Tettstader								
Tettbygde strøk	1340	1309	1184	984	993	1074	1214	133
5561 Sogndalsfjæra	999	974	876	699	725	773	903	113
5562 Kaupanger	341	335	308	285	268	301	311	20
Spreittbygde strøk	746	705	669	408	582	594	669	54
Uoppgitt	7	7	4	6	4	7	7	1
Delområde og grunnkrins								
01 Norum	240	225	210	117	188	186	205	20
0101 Slinda	33	31	29	8	25	23	30	5
0102 Nordnes	67	65	60	41	53	59	58	4
0103 Yivesåker	27	27	25	18	19	22	25	1
0104 Fardal	95	86	81	48	75	72	77	8
0105 Fimreite	18	16	15	2	16	10	15	2
02 Stedje	1187	1144	1044	757	861	905	1079	126
0201 Dalavatn	44	41	43	14	34	37	41	3
0202 Notsete	68	62	65	40	59	55	60	5
0203 Lereim/Stenehjem	128	122	116	82	98	106	117	9
0204 Øvre Stedje	97	94	76	70	57	59	82	11
0205 Stedje	84	81	71	57	46	57	75	14
0206 Fjæra	116	109	98	36	77	66	97	24
0207 Nes	101	99	86	63	70	82	92	7
0208 Leite	177	173	160	129	141	145	164	21
0209 Rutlin	149	144	136	99	113	113	139	16
0210 Fosshaugen/Åberg	134	133	113	109	95	113	130	11
0211 Øyabrekka	89	86	80	58	71	72	82	5
03 Kaupanger	659	645	599	518	526	577	599	41
0301 Barsnes/Loftnes/Kjøernes	187	183	175	157	152	166	166	14
0302 Valeberg/Skogen	172	169	150	130	139	151	166	15
0303 Haukåsen	2	2	2	1	-	1	2	-
0304 Kaupanger	298	291	272	230	235	259	265	12
Uoppgitt	7	7	4	6	4	7	7	1

1420 SOGDAL



Grunnkrinsnummer
Kommunegrense
Grense for delområde
og grunnkrins

Kartgrunnlag M ca. 1:250 000
Løysnr. 74/91 Statens kartverk

Utsnitt av kringskart

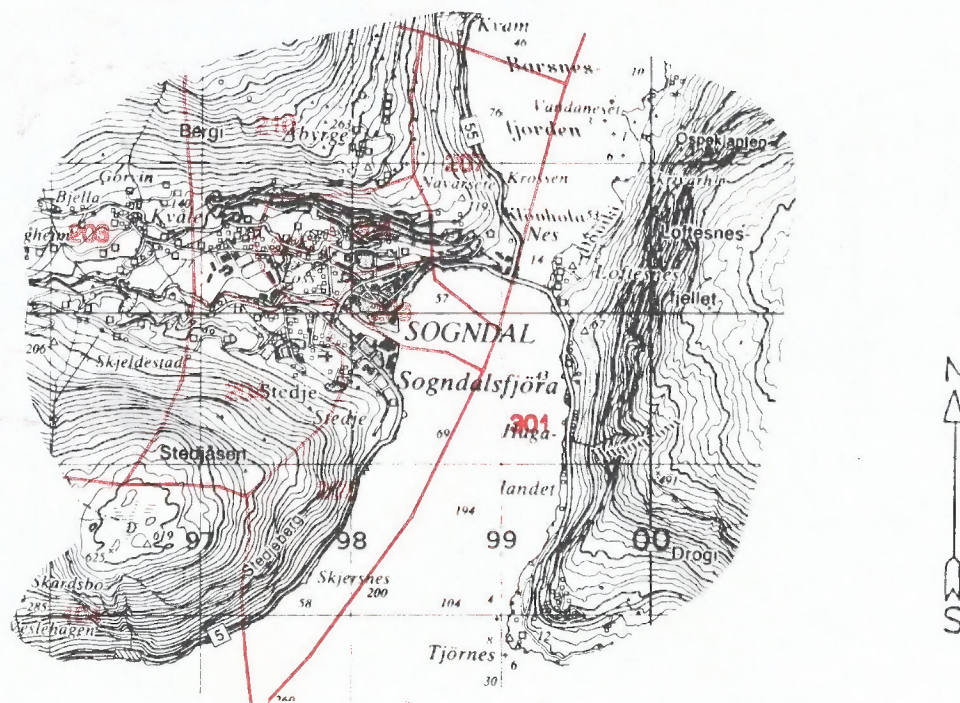

Kartgrunnlag M ca. 1:50 000
Løyvenr. 74/91 Statens kartverk

Avgrensing av Sogndalsfjóra tettstad

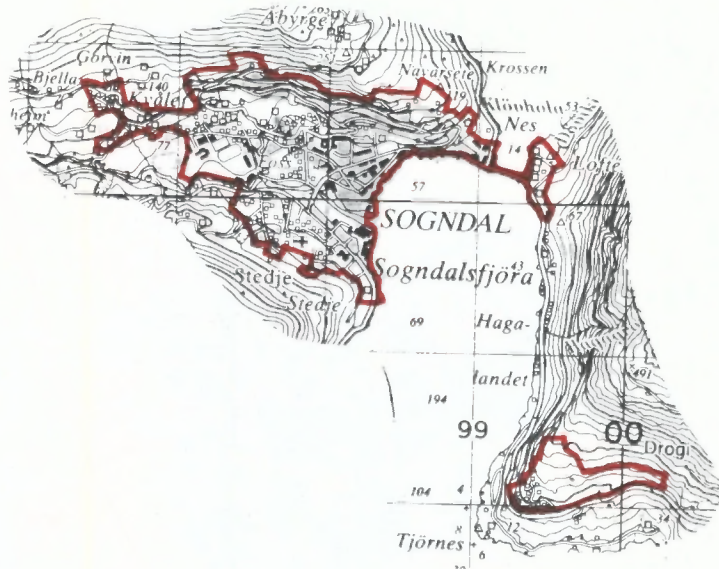

Avgrensing av Kaupanger tettstad

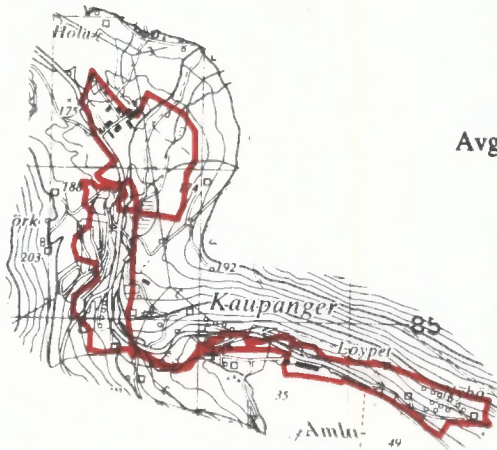

Kartgrunnlag M ca. 1:50 000
Løyvenr. 74/91 Statens kartverk



FoB 90

Folke- og bustadteljing 1990
blir gjennomført av Statistisk sentralbyrå

Oppgåvene er undergitt teieplikt. Dei vil berre bli nytta til å utarbeide statistikk og vil bli oppbevarte på ein trygg måte.

VIKTIG:
Bruk helst blyant eller blå/svart kulepenn

Slik:

Ikkje slik:



1 Kven bur du saman med i leilegheita?
Rettleiinga fortel kva vi meiner med ei leilegheit. Set fleire kryss om nødvendig.

- | | |
|--------------------------------------|--|
| <input type="checkbox"/> Ingen | <input type="checkbox"/> Sysken |
| <input type="checkbox"/> Ektemake | <input type="checkbox"/> Svigerforeldre, svigerinne, svoger, svigerbarn, tante, onkel, niese, nevø |
| <input type="checkbox"/> Sambuar | <input type="checkbox"/> Besteforeldre, barnebarn |
| <input type="checkbox"/> Dotter, son | <input type="checkbox"/> Andre personar |
| <input type="checkbox"/> Mor, far | |

2 Hadde du inntektsgivande arbeid i minst 100 timar i året frå 3. nov. 1989 til 2. nov. 1990?

Arbeid som ulønt familiemedlem i familiebedrift blir også rekna som inntekts-givande arbeid (t.d. butikk, gardsbruk).

- Ja Nei

! Svare du nei her, skal du ikkje fylla ut resten av denne sida.

3 Kor mange månader hadde du heiltids- og/eller deltidsarbeid i året frå 3. nov. 1989 til 2. nov. 1990?
Sjå rettleiinga.

Heiltid: månader

Deltid: månader

4 Før opp namn og adresse på den arbeidsstaden (bedrifta) der du hadde inntekts-givande arbeid lengst tid i året frå 3. nov. 1989 til 2. nov. 1990.

Med bedrift meiner vi fabrikk, butikk, gardsbruk, likningskontor e.l.

Namn:

Gate/veg:

Poststad:

5 Gjer greie for verksemda på denne arbeidsstaden så nøye som du kan.
Skriv t.d. produksjon av møblar, sal av bilar, bokhandel, jordbruk, utleige av maskiner, arkitektverksemd e.l.

Verksemd:

6 Kva for yrke (tittel) hadde du på denne arbeidsstaden?

Skriv t.d. heimhjelp, rørleggjar, frisør, sjukepleiar, reingjeringshjelp, kokk, platearbeidar, salskonsulent, førskulelærer e.l.

Yrke:

7 Korleis er/var du knytt til arbeidsstaden du nemnde i spørsmål 4?

- Som fast eller mellombels tilsett
- Som sjølvstendig næringsdrivande (eigar)
- Som familiemedlem utan fast lønn i familiebedrift

8 Hadde du inntektsgivande arbeid i veka 27. okt. - 2. nov. 1990?
Sjå rettleiinga.

- Ja Nei

! Svare du nei her, skal du ikkje fylla ut resten av denne sida.

9 Kva er den vanlege/avtala arbeidstida di i veka?

- 1-9 timar 30-34 timar
- 10-19 timar 35-39 timar
- 20-29 timar 40 timar eller meir

10 Kor mange timar inntektsgivande arbeid utførte du i veka 27. okt. - 2. nov.?

- 1-9 timar 35-39 timar
- 10-19 timar 40 timar eller meir
- 20-29 timar Ingen, eg arbeide ikkje denne veka
- 30-34 timar

! Arbeide du ikkje denne veka, skal du ikkje fylla ut resten av denne sida.

11 Kvar møtte du på arbeid i veka 27. okt. - 2. nov.?
Sjå rettleiinga.

- Eg møtte fast på same arbeidsstaden/ adressa som eg førte opp i spørsmål 4
- Eg møtte fast på ein annan stad. Skriv adressa

Kommune:

Gate/veg:

Poststad:

- Eg møtte på ulike stader denne veka

! Møtte du på ulike stader denne veka, skal du ikkje fylla ut resten av denne sida.

12 Kor mange gonger reiste eller gjekk du frå heimstaden din til arbeidsstaden i veka 27. okt. - 2. nov.?

Med heimstad meiner vi adressa i namnefeltet øvst på skjemaet.

- Ingen, eg bur på arbeidsstaden (arbeider heime) 1 gong
- 2-3 gonger

- Ingen, eg var ikkje på heimstaden denne veka 4 gonger eller fleire

! Reiste du ikkje denne veka, skal du ikkje fylla ut resten av denne sida.

13 Kor lang tid brukte du til vanleg frå heimstaden til arbeidsstaden (ein veg) i veka 27. okt. - 2. nov.?

- Under 15 min 45-59 min
- 15-29 min 60-89 min
- 30-44 min 90 min eller meir

14 Kva for transportmiddel brukte du til vanleg frå heimstaden til arbeidsstaden (ein veg) i veka 27. okt. - 2. nov.?
Set fleire kryss om nødvendig.

- Bil Båt
- Buss Brukte sykkel, gjekk i meir enn 10 min
- Tog, trikk, T-bane Anna

VIKTIG:
 Bruk helst
 blyant eller
 blå/svart kulepenn



Slik: Ikkje slik:

Spørsmåla på denne sida gjeld leilegheita der oppgåvegivaren er registrert som busett 3. november 1990 i Folkeregisteret, sjå adressa i namnefeltet på den andre sida.

- 1 Har andre som bur i leilegheita fått bustadskjema? Ja Nei

Dersom det er motteke eitt bustadskjema i leilegheita, skal det fyllast ut og sendast tilbake i svarkonvolutt saman med alle personskjema.

Dersom fleire i leilegheita har fått bustadskjema, treng de berre svare på spørsmåla om bustaden (leilegheita) på eitt av dei. For kvar leilegheit skal det nyttast berre ein svarkonvolutt. Send derfor alle skjema frå dei busette i leilegheita tilbake i den same svarkonvolutt.

- 2 Kor mange rom på 6 m² eller meir er det i leilegheita? Ta ikkje med kjøkken, gang, bad o.l.

1 2 3 4 5

6 7 8 9 eller fleire

- 3 Kor stor er leilegheita målt i kvadratmeter? Ta med alle rom til bustadformål, også kjøkken, gang, bad o.l.

Under 50 m² 100-129 m²

50-59 m² 130-149 m²

60-79 m² 150-199 m²

80-99 m² 200 m² eller meir

- 4 Kor stort er kjøkkenet i leilegheita?

6 m² eller større Det er ikkje kjøkken i leilegheita

Mindre enn 6 m²

- 5 Er det bad eller dusj inne i leilegheita?

Ja Nei

- 6 Er det vassklosett inne i leilegheita?

Ja Nei

- 7 Kva slags kjelder til oppvarming er det i leilegheita?

Sentralvarme (radiatorar e.l.) Omnar for flytande brensel (olje, parafin e.l.)

Elektriske omnar, varmekablar e.l. Omnar for fast brensel (ved, koks e.l.)

- 8 Har leilegheita kjøkken, bad/dusj, wc og minst eitt bustadrom i same etasje?

Ja Nei

- 9 Kva etasje ligg leilegheita i?

Set fleire kryss dersom leilegheita har bustadrom i fleire etasjar.

Kjellaretasje Underetasje

1. 2. 3. 4. 5. eller høgare

- 10 Kva slags eige-/leigeforhold er det til leilegheita? Set berre eitt kryss.

Eg/vi eig ho gjennom eit burettslag eller bustadaksjeselskap

Eg/vi eig ho aleine eller saman med andre

Eg/vi leiger ho gjennom arbeidet (tenestebustad)

Eg/vi leiger ho for eit avgrensa tidsrom

Eg/vi leiger ho på andre vilkår

- 11 Kor mange personbilar disponerer dei som bur i leilegheita?

Ingen 1 2 3 eller fleire

- 12 Sorterer hushaldet til vanleg avfallet sitt? Set berre kryss for avfallstypar som blir leverte/henta etter at dei er sorterte ut.

Inga særskild sortering. Praktisk vanskeleg, manglar tilbod e.l.

Papir Måling, lakk, olje e.l.

Glas Anna avfall

Batteri

- 13 Kva slags hus ligg leilegheita i? Sjå rettleinga.

Frittliggjande einestad eller våningshus knytt til gardsdrift

Hus i kjede, rekkjehus, terrassehus eller vertikaldelt tomannsbustad

Horisontaldelt tomannsbustad eller anna bustadbygg med mindre enn 3 etasjar

Blokk, leigegard eller anna bustadbygg med 3 etasjar eller meir

Forretningsbygg, pensjonat, aldersheim, militærforlegning eller anna bygg for felleshushald

- 14 Er det heis i huset?

Ja Nei

- 15 Kor mange leilegheiter er det i huset?

1 2 3 4 5

6 7 8 9 eller fleire

- 16 Når vart huset bygd? (opphavleg byggjeår)

1900 eller før 1946 - 1960

1901 - 1920 1961 - 1970

1921 - 1940 1971 - 1980

1941 - 1945 1981 - 1990

Pris kr 50,00

Publikasjonen kjem ut i kommisjon hos Universitetsforlaget, Oslo, og er til salgs hos alle bokhandlarar.

ISBN 82-537-3157-4