



# Folke- og bustadteljing 1990

Ørsta

**FOLKE- OG BUSTADTELJING  
1990**

**KOMMUNEHEFTE**

**1520 ØRSTA**

STATISTISK SENTRALBYRÅ  
OSLO-KONGSVINGER 1992

ISBN 82-537-3540-5

**EMNEGRUPPE**  
**31 Folketellinger**

**ANDRE EMNEORD**  
**Arbeidstid**  
**Befolkning**  
**Boliger**  
**Grunnkretser**  
**Husholdninger**  
**Sysselsetting**  
**Yrkesaktive**

## Forord

Hovudformålet med Folke- og bustadteljing 1990 er å gi eit bilete av befolkningen og levekåra i det norske samfunnet.

Eit anna viktig formål er å gi statistikk for mindre geografiske område som kommunar og delar av kommunar. For å dekkje dette formålet gir Statistisk sentralbyrå ut eit statistisk hefte for kvar kommune.

Når kommunehefta for alle kommunane i eit fylke er publiserte, vil det bli laga eit samandrag for fylket med tabellar som svarar til dei som finst i kommunehefta. Når alle kommunane i landet har fått hefta sine, vil det også bli laga eit samandrag for heile landet.

Innan utgangen av 1992 vil det vere etablert ein endeleg folketeljingsfil, og det blir utarbeidd eit hefte som dokumenterer folketeljingsprosjektet.

Resultata frå FoB90 vil i tillegg vere tilgjengelege i databasar i SSB, bl.a. Regionalstatistisk database. Det er vidare planar om ei spreing av folketeljingsdata i samband med publisering av annan statistikk frå SSB. Resultata vil ein også kunne få på maskinlesbar form. Brukarar som ønskjer meir omfattande bearbeiding av materialet vil få dette gjort i SSB mot å betale kostnadene.

Oslo/Kongsvinger, 6. mai 1992

Svein Longva

---

Jan Furseth



## Innhald

	Side
Tabellregister .....	6
Figurdel .....	7
Tekstdel	
1. Formål .....	8
2. Opplegg og gjennomføring .....	8
2.1. Kva statistikken omfattar .....	8
2.2. Grunnlag for statistikken .....	8
2.3. Datainnsamling .....	8
2.4. Utval .....	9
3. Feilkjelder og usikre resultat .....	9
3.1. Utvalsvarians .....	9
3.2. Fråfall og skeivt utval .....	10
3.3. Innsamlings- og bearbeidingsfeil .....	10
4. Einingar, geografiske nivå og kjennemerke .....	11
4.1. Einingar .....	11
4.2. Geografiske nivå .....	12
4.3. Kjennemerke .....	13
4.3.1. Personkjennemerke .....	13
4.3.2. Bustadkjennemerke .....	16
4.3.3. Hushaldskjennemerke .....	17
5. Merknader til tabellane .....	18
Tabelldel .....	19
Vedlegg	
Kart over grunnkrinsar	
Kart over tettstader	
Personskjema	
Bustadskjema	

### Standardteikn i tabellar

- . Tal er umogleg (ulogisk)
- Null
- 0,0 Mindre enn 0,05 av den brukte eininga
- : Talet er upåliteleg
- ( ) Talet må nyttast med varsemd

## Tabellregister

	Side
1. Folkemengd ved folketeljningane 1875 - 1990, etter kommunegrensar pr. 3. november 1990	19
2. Folkemengd etter kjønn, ekteskapeleg status og alder. 3. november 1990	19
3. Hovudtal for utdanning. Personar 16-66 år etter yrkesaktivitet, kjønn og utdanning. 3. november 1989 - 2. november 1990	20
4. Personar 16 år og over. Hovudtal for yrkesaktivitet i året 3. november 1989 - 2. november 1990	21
5. Hovudtal for yrkesaktive i året 3. november 1989 - 2. november 1990	22
6.1. Yrkesaktive 16 år og over, etter alder og næring/yrkesfelt. 3. november 1989 - 2. november 1990	23
6.2. Yrkesaktive 16 år og over, etter kjønn/alder/arbeidstid i året og næring/yrkesfelt. 3. november 1989 - 2. november 1990	24
7.1. Yrkesaktive 16 år og over, etter arbeidstid i året og kjønn/næring/yrkesfelt. 3. november 1989 - 2. november 1990	25
7.2. Yrkesaktive 16 år og over, etter kjønn, arbeidstid i året og næring/yrkesfelt. 3. november 1989 - 2. november 1990	26
8. Hovudtal for yrkesaktive i veka 27. oktober - 2. november 1990, etter vanleg/avtala arbeidstid	27
9.1. Yrkesaktive 16 år og over i veka 27. oktober - 2. november 1990, etter kjønn, vanleg/avtala arbeidstid og næring	27
9.2. Yrkesaktive 16 år og over i veka 27. oktober - 2. november 1990, etter vanleg/avtala arbeidstid, kjønn og næring/yrkesfelt	28
10. Yrkesaktive 16 år og over med fast oppmøteplass på arbeid i veka 27. oktober - 2. november 1990, etter talet på arbeidsreiser, reisetid og yrkesfelt/oppmøteplass	29
11. Yrkesaktive 16 år og over med fast arbeidsreise i veka 27. oktober - 2. november 1990, etter reisemåte, oppmøteplass, talet på arbeidsreiser, reisetid og etter reisemåte, kjønn og alder	30
12. Bustader og busette. Hustype, talet på rom, kjøkken. 3. november 1990	31
13. Bustader, rom og busette, etter hustype. 3. november 1990	31
14. Bustader etter eigeform og areal. Rom og busette, etter eigeform. 3. november 1990	31
15. Bustader etter talet på rom og talet på busette. 3. november 1990	32
16. Bustader etter byggjeår for huset og hustype/eigeform/kjelde til oppvarming. Busette og rom, etter byggjeår for huset. 3. november 1990	32
17.1. Bustader etter sanitærutstyr og storleik. 3. november 1990	33
17.2. Bustader og busette. Sanitærutstyr/byggjeår, storleik og tilgjenge. 3. november 1990	33
18. Bustader etter standardindikatorar. Busette etter alder og standardindikatorar. 3. november 1990	34
19. Hushald, familiar og personar, etter hushaldstipe. Hushald etter hushaldstipe og talet på familiar i hushaldet/yrkesaktivitet i hushaldet/eigeform/talet på rom i bustaden og kjøkken. 3. november 1990	35
20. Hushald, familiar og personar, etter hushaldsstorleik/hushaldstipe. Absolutte tal og prosent. 3. november 1990	36
21. Hushald etter hushaldstipe og disponering av personbil/sortering av avfall. 3. november 1990	37
24. Barn 0-17 år etter alder, familietype og mors/fars yrkesaktivitet i veka 27. oktober - 2. november 1990	37
25. Personar 67 år og over i privathushald. Alder, talet på personar i hushaldet og indikatorar for bustadstandard. 3. november 1990	38
26. Folkemengd etter alder, kjønn og type bustadstrøk/grunnkrins. 3. november 1990	39
27.1. Yrkesaktive 16 år og over, etter næring, kjønn og type bustadstrøk/delområde. 3. november 1989 - 2. november 1990	42
27.2. Yrkesaktive 16 år og over, etter næring, kjønn og type bustadstrøk/grunnkrins. 3. november 1989 - 2. november 1990	43
28. Privathushald. Utvalde kjenneteikn for bustadstandard, og disponering av personbil. Bustadstrøk/grunnkrins. 3. november 1990	46

Figur 1. Yrkesaktive 16 år og over, etter næring. Prosent. 1980 og 1990

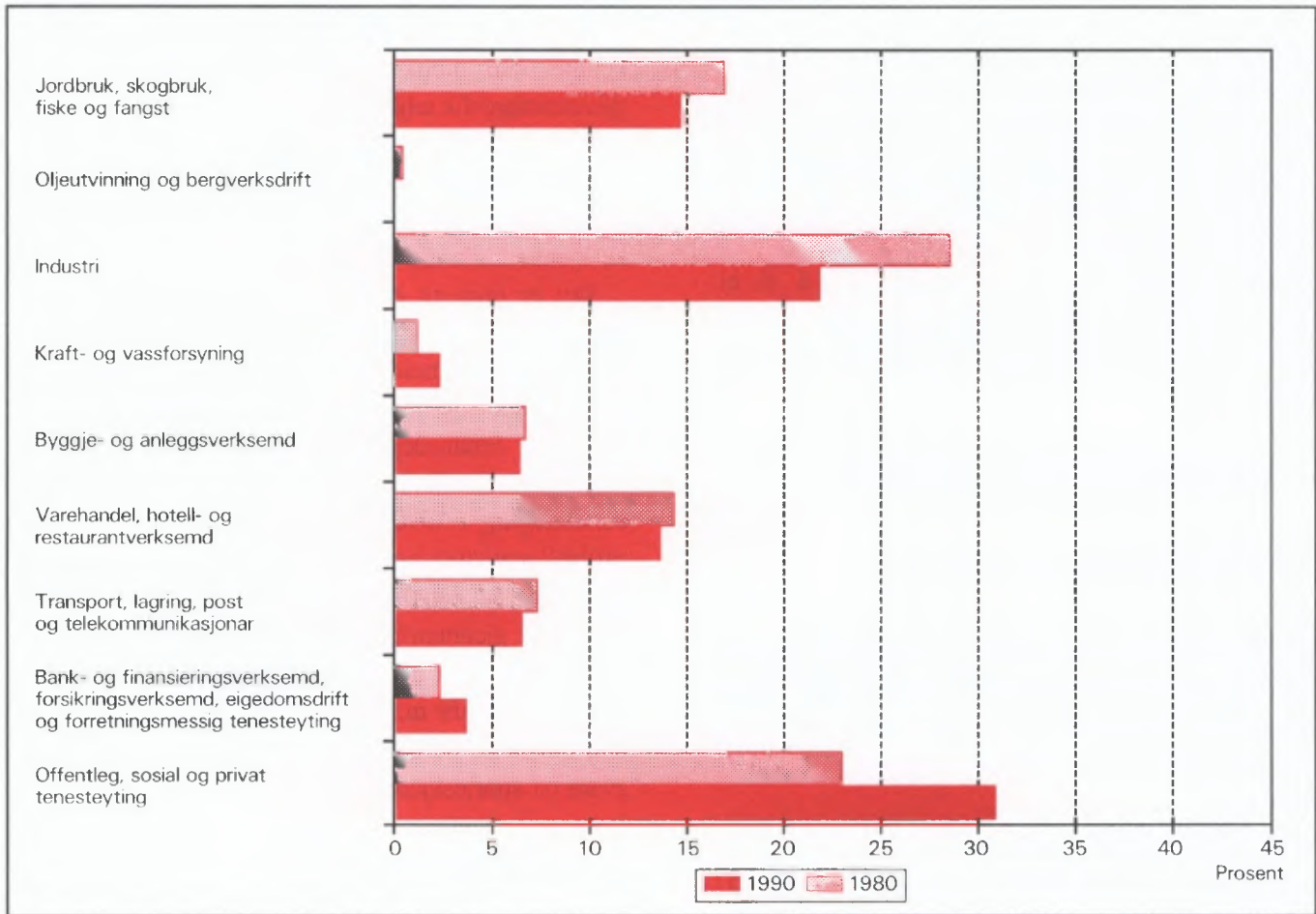

Figur 2. Hovudtal for bustadstandard og disponering av bil. Prosent. 1980 og 1990

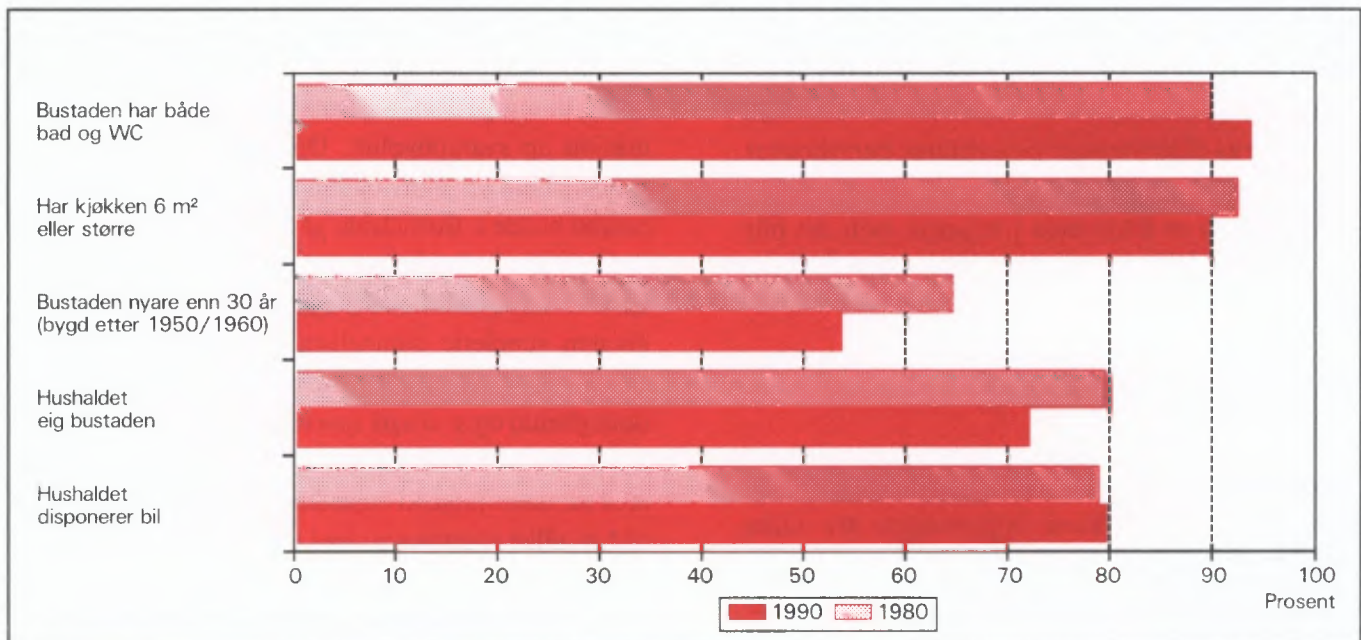



# 1. Formål

Hovudformålet med Folke- og bustadteljing 1990 (FoB90) er å gi eit bilete av befolkningen og levekåra i det norske samfunnet. Moderne folketeljingar legg stor vekt på å sjå opplysningar om bustader og butilhøve, sysselsetjing og yrke, utdannings- og inntektsforhold, arbeidsreiser mv. i samanheng.

Formålet med denne publikasjonen er å gi ei omtale av kvar kommune, og av område som er mindre enn ein kommune (delområde, krinsar, tettstader).

## 2. Opplegg og gjennomføring

### 2.1. Kva statistikken omfattar

FoB90 omfattar alle personar (også utanlandske statsborgarar) som var registrerte som busette i Noreg på teljingstidspunktet 3. november 1990, i samsvar med forskriftene om føring og ordning av folke-registra.

Bustadteljinga har med privatbustader (leilegheiter) der minst éin person var registrert som busett 3. november 1990.

Teljinga omfattar *ikkje* bustader der det ikkje budde folk eller der det budde nokon berre mellombels (t.d. ugifte personar som oppheldt seg utanom foreldreheimen på grunn av skolegang). Det er heller ikkje henta inn opplysningar om bustaden for dei som oppheldt seg i aldersheimar, pleieheimar, barneheimar og andre fellesinstitusjonar og får stell og tilsyn der.

Eininga *hus* er ikkje med i teljinga, men det blir gitt nokre opplysningar om det huset som bustaden ligg i.

### 2.2. Grunnlag for statistikken

I kommunar med 6 000 eller fleire innbyggjarar er grunnlaget for statistikken opplysningar frå ulike statistiske og administrative registre og skjemaopplysningar frå eit utval av befolkningen 16 år og over (fødde i 1974 eller tidlegare). Slike kommunar blir heretter omtala som utvalskommunar.

I kommunar med færre enn 6 000 innbyggjarar er det gjennomført fullstendig teljing for skjemadelen òg. (Fullteljingskommunar.)

Kommunar med 6 000 eller fleire innbyggjarar

som ville at det skulle utarbeidast statistikk på grunnlag av skjemaopplysningar frå alle busette i kommunen, fekk dette utført av SSB mot at kommunen sjølv betalte SSB meirkostnadene. Sju kommunar fekk gjennomført slik teljing (Stryn, Sula, Vestnes, Oppdal, Stjørdal, Brønnøy og Vestvågøy).

Dei viktigaste kjennemerka som blir henta inn direkte frå register, er kjønn, alder, andre demografiske kjennemerke og utdanning.

Det er laga eit eige informasjonshefte som m.a. gjer greie for bakgrunn, metode, fagleg innhald og opplegg for bearbeiding av teljinga. Heftet kan ein få ved å vende seg til SSB, Folketeljingsprosjektet.

Det er Finansdepartementet som har vedteke at Statistisk sentralbyrå skal gjennomføre ei folke- og bustadteljing i 1990. Vedtaket har heimel i lov om offisiell statistikk og Statistisk sentralbyrå av 16. juni 1989 nr. 54 (statistikklova). Stortinget har løyvd pengar til gjennomføringa av teljinga.

Det har kosta 60 millionar kroner å gjennomføre teljinga på denne måten. Dette er 40 millionar mindre enn om heile befolkningen 16 år og over skulle ha svara på spørjeskjema.

### 2.3. Datainnsamling

Folketeljings skjema blei sende i posten direkte til kvar einskild oppgavegivar. Namn og adresse frå Det sentrale personregister (DSP) blei førde på i førehand.

I utvalskommunane fekk alle personane som var trekte ut ein person-/bustadblankett, rettleiing, informasjon og svarkonvolutt. Oppgavegivaren svara på spørsmål om seg sjølv og om bustaden/hushaldet som han/ho budde i. Bustadsida på blanketten inneheldt òg ei namneliste over dei personane 16 år og over som hørte til same familie som oppgavegivaren. Oppgavegivaren supplerte namnelista med eventuelle andre personar som var registrerte som busette i bustaden (leilegheita) og svara på spørsmål om yrkesaktivitet til personane på lista. Opplysningane er nytta i arbeidet med samansetjinga til bustadhushald (sjå nedanfor) og til å gi ulike eigenskapar ved hushaldet, m.a. "talet på yrkesaktive".

I fullteljingskommunane fekk alle personane som var 16 år og eldre eit personskjema med rettleiing og informasjon. I tillegg fekk den eldste i kvar familie eit bustadskjema og ein svarkonvolutt. Utfylte skjema frå alle oppgavegivarane i bustaden blei sende samla tilbake i svarkonvolutten. Der det budde fleire fami-

liar i same bustad, blei det berre brukt ein svarkonvolutt, og berre eitt bustadskjema blei fylt ut. Innsamlingsmetoden gav derfor grunnlag for å setje familiar og personar saman til hushald.

Personar som ikkje hadde sendt inn folketeljingskjema i rett tid, fekk tilsendt inntil to adresserte purringar.

## 2.4. Utval

Utvalet er trekt ut på personnivå og slik at det er representativt med omsyn til kjønn og alder.

Sidan person utgjorde trekkegrunlaget i utvalskommunane, og det er sett saman ei bustad- eller hushaldseining for kvar person, er utvalet av bustader nesten dobla i høve til eit direkte utval av bustader/hushald.

Utvalsprosenten varierte med kommunestorleiken:

Kommunestorleik	Utvalsprosent
6 000 - 7 999 innbyggjarar	20,0
8 000 - 9 999 "	14,3
10 000 - 49 999 "	10,0
50 000 innbyggjarar og over	8,3

Såleis vil alle utvalskommunane få om lag den same kommunestatistikken.

Resultata som byggjer på eit utval av befolkningen, blir noko usikre. Dette gjeld særleg for små befolkningsgrupper, til dømes for yrkesgrupper med få utøvarar eller for små geografiske område. SSB har utvikla og teke i bruk ein ny statistisk metode som gjer det mogleg å utnytte administrative data i statistikkproduksjonen, sjølv om kvaliteten i registra ikkje

Tabell 1. Relativt standardavvik for persontala, etter utvalsprosent og utrekna tal på personar i tabellen (cellestorleik). Prosent

Utvalsprosent	Utrekna tal på personar									
	50	100	500	1 000	5 000	10 000	25 000	100 000	200 000	
8,3	47,0	33,2	14,9	10,5	4,7	3,3	2,0	0,9	0,5	
10,0	42,4	30,0	13,3	9,4	4,0	2,7	1,3	.	.	
14,3	34,5	24,4	10,7	7,3	2,4	.	.	.	.	
20,0	28,2	19,9	8,7	5,9	1,7	.	.	.	.	

Kalkylane i tabell 1 vil i nokre tilfelle overestimere det relative standardavviket. Spesielt gjeld dette kjennemerka yrkesaktivitet og næring der vi omtrent kan redusere det relative standardavviket med ein faktor på 0,6. Dette har samanheng med at vi brukar

er slik at dei aleine er gode nok for dette formålet.

Metoden går ut på å samanlikne på individnivå opplysningar som er gitt i skjemaet med opplysningar i registeret. Med grunnlag i dette doble settet av opplysningar om det same kjennemerket for personane i utvalet, er det laga justeringsfaktorar som er nytta i arbeidet med dei statistiske tabellane. Denne metoden som kombinerer opplysningar frå skjema og register, har redusert feilen i resultatata til bortimot det halve samanlikna med tilsvarande utvalsdata aleine, for kjennemerka yrkesaktivitet og næring. Dei usikre resultatata er omtala under punkt 3 nedanfor.

## 3. Feilkjelder og usikre resultat

### 3.1. Utvalsvarians

Når ein byggjer på opplysningar om berre ein del av befolkningen, får ein usikre resultat. Standardavviket er eit mål på kor usikkert resultatet er. Storleiken på standardavviket er mellom anna avhengig av talet på observasjonar i undersøkinga. Dess fleire observasjonar, dess mindre standardavvik.

Iblant blir *relativt standardavvik* òg brukt som mål på kor usikre utvalstal er. Dette er forholdet mellom standardavviket og det talet som er rekna ut, målt i prosent. SSB har ikkje gjort spesielle utrekningar for kor usikre tala i kvar einskild kommune er. I tabell 1 har vi kalkulert nokre relative standardavvik for dei ulike utvalsprosentane, etter verdien på det utrekna talet når person er eining.

registerdata i statistikkproduksjonen (sjå avsnitt 2.4).

Tabell 2 viser tilsvarande relative standardavvik når bustad eller hushald er eining.

Tabell 2. Relativt standardavvik for bustad- og hushaldstala, etter utvalsprosent og utrekna tal på bustader/hushald i tabellen (cellestørleik). Prosent

Utvalsprosent	Utrekna tal på bustader/hushald								
	25	50	100	500	1 000	5 000	10 000	25 000	100 000
8,3	46,2	32,7	23,1	10,3	7,3	3,2	2,3	1,4	0,5
10,0	41,3	29,2	20,6	9,1	6,4	2,6	1,6	0,3	.
14,3	32,7	23,1	16,2	7,0	4,7	0,9	.	.	.
20,0	25,5	18,0	12,7	5,5	3,7	0,7	.	.	.

For kjennemerka *talet på personar i hushaldet og talet på barn i hushaldet* vil det relative standardavviket vere ein god del mindre. Dette kjem av at opplysningane om familietilknytning i personregisteret er nytta ved oppblåsing av tala.

For å illustrere kor usikkert eit tal er, kan vi bruke eit *intervall* for å finne nivået på *den sanne verdien* av eit gitt tal - det vil seie den verdien vi ville ha fått dersom vi hadde utført ei totalteljing i staden for ei utvalsundersøking. Slike intervall blir kalla konfidensintervall dersom dei er konstruerte på ein spesiell måte. I denne samanhengen kan vi bruke følgjande metode: La *M* vere den utrekna verdien, og la *S* vere eit tal for standardavviket til *M*. Konfidensintervallet blir da intervallet med grenser (*M - 2S*) og (*M + 2S*). Denne metoden vil i bortimot 95 prosent av tilfella gi eit intervall som inneheld den sanne verdien. Med andre ord vil høgst 5 prosent av tala ha ein feil på meir enn 2 gonger standardavviket.

Følgjande eksempel illustrerer korleis vi kan bruke tabell 2 til å finne konfidensintervallet.

Vi har rekna ut eit tal på 1 000 bustader i ein 20 prosent utvalskommune. Det relative standardavviket er 3,7 prosent, slik at standardavviket blir

$$1\,000 \cdot 0,037 = 37$$

Det vil seie at det riktige talet i 95 prosent av tilfella ligg i intervallet med grenser

$$(1\,000 - 2 \cdot 37) \text{ og } (1\,000 + 2 \cdot 37)$$

Altså er intervallet

$$(926, 1\,074)$$

I hefta for utvalskommunane har vi valt å bruke ein treledda publiseringstrategi.

1. Tal med relativt standardavvik under 20 prosent blir publiserte direkte.

2. Ved relative standardavvik mellom 20 og 30 prosent, blir talet sett i parentes. Med dette meiner vi at det kan forsvarast å oppgi talet, men at det må nyttast med varsemd.

3. Tal med relativt standardavvik på 30 prosent og over har vi undertrykt ved å setje kolon i staden for talet. Sjølv om det er mogleg å rekne seg fram til det undertrykte talet, vil vi ikkje tilrå ein slik framgangsmåte fordi talet er for upåliteleg.

### 3.2. Fråfall og skeivt utval

I alt var det 968 030 oppgavepliktige personar ved teljinga. Av desse var det 12 584 personar som ikkje returnerte skjemaet. Dette vil seie at svarprosenten i folketeljinga er på 98,7 for landet under eitt. For kommunar varierer svarprosenten mellom 100 og 95. Dessutan er det noko fråfall på dei einskilde spørsmåla. Fråfallet kan føre til skeivt utval sidan ein har brukt dei som har svara til å rekne ut verdiane for manglande opplysningar. Utvalet som er brukt vil likevel vere akseptabelt ettersom svarprosenten er så høg.

### 3.3. Innsamlings- og bearbeidingsfeil

Ved gjennomføring og bearbeiding av ei statistisk undersøking vil det alltid kunne oppstå feil som kan gi utslag i resultatata. Dette gjeld både ved totalteljingar og når resultatata er baserte på eit utval.

Dei fleste feila oppstår vanlegvis under oppgaveinnhentinga og kjem av urette svar eller mangelfullt utfylte skjema. Ved bearbeidinga kan det oppstå feil når opplysningane blir koda, i vårt tilfelle spesielt opplysningane om næring og yrke.

SSB har ikkje kontakta oppgavegivarane dersom det blei funne feil eller manglar ved utfyllinga. Materialet har likevel gjennomgått omfattande maskinelle kontroll- og opprettingsrutinar. For kjennemer-

ke med uoppgitt svar er det rekna ut eit mest mogleg sannsynleg svar på grunnlag av dei andre opplysningane personen har gitt og ut frå svara frå andre oppgavegivarar.

Kontroll- og opprettingsrutinane vil bli nærare omtala i publikasjonen som dokumenterer FoB90-prosjektet. Publikasjonen vil bli gitt ut sist i 1992.

SSB gjennomfører ei kvalitetsundersøking i samband med folketeljinga. Undersøkinga tek sikte på å kontrollere kvaliteten av hushaldssamansetjinga i folketeljinga. Vidare skal ein vurdere eventuelle konsekvensar for statistikken av å nytte regelverket i folkeregisterlova som grunnlag for geografisk plassering av befolkningen. Ein ventar at resultatane vil liggje føre i 1992.

## 4. Einingar, geografiske nivå og kjennemerke

Når ikkje anna er nemnt, gjeld opplysningane situasjonen 3. november 1990.

### 4.1. Einingar

#### Person

Teljinga omfattar alle personar som etter folkeregisteret er registrerte som busette i Noreg på teljingsdagen 3. november 1990. Kven som skal reknast som busette og kvar dei skal ha adressa si, går fram av forskriftene om føring og ordning av folkeregistra.

#### Busette

Med busette meiner vi personar busette i privathushald. Talet på *busette i alt* vil derfor vere mindre enn talet på *personar i alt* i kommunen (folkemengd).

#### Barn

I tabellane 19-21 og 24 omfattar omgrepet *Barn* ugifte barn under 18 år som bur heime og som er registrerte som busette i familien til minst ein av foreldra eller andre føresette. Eldre barn som bur i heimen, er ikkje rekna som barn etter denne definisjonen.

#### Familie

Som familie reknar vi:

- ektepar og eventuelle ugifte heimebuande barn utan omsyn til alderen på barnet

- mor/far med ugifte heimebuande barn utan omsyn til alderen på barnet
- kvar einskild person som ikkje høyrer med i gruppene over (einsleg)

Eit familienummer er eitt av kjennemerka for kvar person i Det sentrale personregister. Grupperinga til familie i teljinga er gjort med utgangspunkt i dette familienummeret.

Alle i ein familie i teljinga må vere registrerte som busette på same adressa (same kommune og poststad), og dei kan berre inngå i eitt hushald. Personar, t.d. ektefellar, som etter denne regelen er plasserte på kvar sin stad, er ikkje grupperte til same familie i teljinga, sjølv om dei har likt familienummer i Det sentrale personregister.

Barn som har gått ut av familien fordi dei har fått eigne barn, har meldt flytting og/eller inngått ekteskap, blir aldri rekna til foreldra sin familie på eit seinare tidspunkt. Når t.d. eit ektepar bur saman med eit skilt barn, utgjer ektefellane og barnet kvar sin familie.

Ein familie kan aldri bestå av meir enn to generasjonar.

Ugifte sysken som bur saman i ein bustad der ingen av foreldra er busette, blir rekna som kvar sin éinpersonfamilie.

Personar med ukjend bustad eller familienummer blir rekna som einslege (éinpersonfamiliar).

I eit sambuarpar utgjer kvar sambuar sin eigen familie saman med eigne barn. Felles barn er med i familien til éin av foreldra.

#### Hushald

Til same hushald er rekna personar som er registrerte som busette i same bustad. Slike hushald blir kalla *bustadhushald*. Eit hushald kan vere samansett av ein eller fleire familiar. Grupperinga av personar til bustadhushald er hovudsakleg gjort ut frå opplysningar gitt på bustadskjemaet (namnelista) og ut frå innsendingsmåten (felles retur). Sjølv om Det sentrale personregister ikkje gir oversikt over kven som bur saman i kvar einskild bustad, er adresseopplysingane i registeret nytta som eit supplement i arbeidet med å setje saman hushaldet.

I teljinga blir det skilt mellom privat- og felleshushald. Alle tal for hushald i tabellane gjeld *privathushald*.

*Privathushald* omfattar personar som er registrerte

som busette i privatbustader.

Til *Felleshushald* er rekna slike som er registrerte som busette i aldersheimar, pleieheimar, barneheimar o.l. og som får stell og tilsyn der. Tilsette som er busette i/ved felleshushaldet, er alltid rekna som busette i privathushald. Det same gjeld militært personell registrert som busett i forlegningen. I utvalskommunar er berre personar 67 år og over rekna som busette i felleshushald.

Folketeljinga gir ikkje statistikk over felleshushald. Det er hovudsakleg fordi personar som oppheld seg på institusjon, men som er registrerte som busette i heimen, høyrer til privathushaldet dei er registrerte i. Ein statistikk på dette grunnlaget ville derfor gi eit misvisande bilete.

### **Bustad (leilegheit)**

Ein bustad er eitt eller fleire rom som er bygde eller ombygde til heilårs privatbustad for ein eller fleire personar. Det må vere tilgjenge til rommet/romma utan at ein må gå gjennom ein annan bustad. For å gjere det enkelt blir det i tabellane brukt nemninga bustad i staden for privatbustad.

Ein bustad er t.d. rekkjehusleilegheit, leilegheit i tomannsbustad, leilegheit i leigegard, blokkleilegheit og hybelleilegheit. Einebustad er også leilegheit.

Ein hybel i privathus er ein bustad dersom han har eigen inngang. I hybelhus er kvar hybel rekna som eigen bustad, også der rom som t.d. kjøkken og bad er felles. Leilegheiter og hyblar som blir disponerte av privathushald i sjukehus, institusjonar, militærforlegningar o.l., er alltid rekna som eigen bustad.

I somme tilfelle kan ein bustad omfatte meir enn ei leilegheit. Det gjeld når personar i same familie (t.d. ugifte barn) bur i eiga leilegheit (t.d. hybelleilegheit) på same adressa som resten av familien. I slike tilfelle omfattar bustaden alle leilegheitene som familiemedlemmane brukar.

Fordi omgrepet bustadhusald blir brukt, blir talet på bustader det same som talet på privathushald i teljinga.

Det er ikkje innhenta oppgåver for bustader der ingen er registrerte som busette (sjå avsnitt 2.1).

Hus er ikkje eiga eining i teljinga, men bustadkjennemerka omfattar nokre opplysningar om huset som bustaden ligg i.

## **4.2. Geografiske nivå**

### **Grunnkrins, delområde**

Grunnkrinsane er utforma slik at dei skal vere stabile over ein rimeleg tidsperiode. Ein grunnkrins er eit samanhengande geografisk område, og har mest mogleg einsarta natur, næringsgrunnlag, kommunikasjonsforhold og busetnad. Folkemengd og areal bør ikkje variere for sterkt. Visse variasjonar i befolkningsgrunnlaget finst likevel - ein krins i spreittbygde strøk kan ha under 100 innbyggjarar, medan dei tettast utbygde byområda kan ha over 1 000.

Fordi krinsen skal vere stabil, er han ikkje knytta opp til tettstadsavgrønsinga. Ein krins kan derfor innehalde både tett og spreitt busetnad.

Det er ikkje stilt krav om at grunnkrinsgrensene skal falle saman med grensene for kyrkjesokn, skole- eller valkrinsar.

Landet er delt inn i om lag 13 600 grunnkrinsar.

Grunnkrinsane er grupperte saman til *delområde* (bydelar/bygdslag). I eit delområde er det vanlegvis 1 000 - 3 000 personar i spreittbygde strøk og 3 000 - 5 000 i tettbygde. I alt er det om lag 1 550 delområde i landet.

Alle adressene i landet er gitt kodar for grunnkrins og delområde. Kodane er ein del av datagrunnlaget i Det sentrale personregister. Grunnkrinsinndelinga i FoB90 kan samanliknast med FoB80. I visse tilfelle (ved krinsdelingar i perioden) må samanlikninga skje med utgangspunkt i grupper av 1990-krinsar.

Kart over grunnkrinsar og delområde er med som vedlegg til heftet.

### **Kommune**

Vi går ut i frå at kvar einskild person i teljinga har bustaden sin i den kommunen og den bustaden der vedkommande var registrert som busett i Folkeregistret 3. november 1990.

Hovudregelen er at ein person skal registrerast som busett der han eller ho tar døgnkvila si. Dei viktigaste unntaka frå denne hovudregelen gjeld:

- Ugifte personar som pga. studiar, skolegang eller verneplikts-/sivilteneste oppheld seg utanom foreldra/forsørgjaren sin bustad. Dei skal vere registrerte i foreldra/forsørgjaren sin bustad.

- Gifte personar som det meste av tida må bu borte frå heimen pga. arbeid, studiar, verneplikts-/sivilteneste (t.d. yrkesaktive som er vekependlarar). Dei skal vere registrerte i ektefellen sin felles bustad.
- Personar som er innlagde på sjukehus eller sette inn i fengsel, arbeidsanstalt e.l. Dei skal vere registrerte der dei var busette før dei blei innlagde/innsette.

Personar som ikkje kan knytast til ein bestemt bustad/adresse, blir rekna med i den kommunen der dei sist hadde fast bustad. I fordelingane etter type bustadstrøk, delområde og grunnkrins er dei rekna med i gruppa *Uoppgitt*.

Det er ikkje innhenta opplysningar om mellombels bustad. Folketeljninga gir derfor ikkje oppgåver over den befolkningen som er *til stades*.

### Tettstad

For at ei hussamling skal reknast som tettstad, må det bu minst 200 personar der, og avstanden mellom husa må normalt ikkje overstige 50 meter. Det er tillate med avvik etter skjøn for område som ikkje skal eller kan bli busette. Dette kan t.d. vere parkar, idrettsanlegg, industriområde, eller naturlege hindringar som elvar eller dyrkbare område. Hussamlingane som naturleg hører med til tettstaden, blir tekne med i ein avstand på 400 meter frå tettstadkjernen.

Tettstadsavgrensinga er uavhengig av grunnkrinsinndelinga, og kan også gå på tvers av kommuneinndelinga.

Kart over tettstadene i kommunen er med som vedlegg til heftet.

Tal for kvar einskild tettstad er gitt i tabellane 26-28, under *Tettbygde strøk*.

## 4.3. Kjennemerke

### 4.3.1. Personkjennemerke

#### Alder

I fordelinga etter alder er kvar person gruppert etter alder pr. 31. desember 1990. (Alder = 1990 minus fødselsår.)

#### Arbeidsreiser - generelt

Arbeidsreiseopplysningane omfattar oppmøteplass, talet på arbeidsreiser, reisetid og reisemåte (sjå dette).

Kjennemerka gjeld personar 16 år og over som *utførte* inntektsgivande arbeid i teljingsveka frå 27. oktober til 2. november 1990 og som hadde ein *fast* oppmøteplass. Arbeidsreiseopplysningane gjeld reisa frå heimstaden (registrert bustad) til arbeidsstaden.

Det blei lagt spesiell vekt på utforminga av arbeidsreisespørsmåla. Både i spørsmålsteksten og rettleiinga blei det forklart at *heimstaden* er den bustadadressa som vedkommande var registrert som busett på i Folkeregisteret 3. november 1990.

#### Arbeidsreiser - talet på

Talet på arbeidsreiser er dei gongene oppgavegivaren reiste *frå* heimstaden *til* arbeidsstaden (éin veg) i teljingsveka. Med *Heimstad* meiner vi alltid den bustadadressa som vedkommande er registrert busett på. For personar som budde mellombels på t.d. hybel eller brakke denne veka, er reisa mellom hybelen/brakka og arbeidsstaden ikkje teken med. Personar som arbeidde i heimen (t.d. bønder) er grupperte til *reiste ikkje*. Det same gjeld personar som ikkje var på heimstaden i teljingsveka.

#### Arbeidstid

Teljninga har opplysningar om arbeidstid både i året (12-månadersperioden), og i teljingsveka frå 27. oktober til 2. november 1990. For veka er det dessutan eit skilje mellom vanleg/avtala og faktisk arbeidstid.

#### Arbeidstid i året

I FoB90 er årleg arbeidstid det samla talet på heile månader som vedkommande hadde arbeid, heiltid og/eller deltid, i alle arbeidsforhold. Som heiltid er rekna samla arbeidstid på 30 timar eller meir i veka, noko som svarar til 120 timar eller meir over ein 4-vekersperiode. Fråvære er ikkje trekt frå. Summen av månader med heiltids- og deltidsarbeid kan høgst vere 12.

#### Arbeidstid i veka (vanleg/avtala)

Den avtala arbeidstida i veka er gitt i timeverk og viser det timetalet den yrkesaktive har avtale om. For yrkesaktive som ikkje hadde inngått avtale om ei bestemt arbeidstid, gjeld oppgåva den gjennomsnittlege arbeidstida. Det same gjeld for personar med varierende arbeidstid eller for dei som har skiftarbeid kombinert med friperiodar. Faste førebuingar ut over ordinær arbeidstid er rekna med (lærarar). Arbeidstid

i fleire arbeidsforhold skulle summerast. Betalt frávære er ikkje trekt frå, medan tilfeldig meirarbeid (sesongvariasjonar, overtid) derimot ikkje er lagt til.

### Arbeidstid i veka (utført)

Faktisk utført arbeidstid er oppgitt i timeverk. Overtid og anna ekstraarbeid er rekna med, men omgrepet omfattar ikkje frávære på grunn av sjukdom, ferie, permisjon med lønn o.l. Personar som ikkje var på arbeid i teljingsveka, t.d. på grunn av skift- eller turnusfridagar, utførte ikkje inntektsgivande arbeid denne veka.

### Bustad

Sjå *Kommune* i avsnitt 4.2.

### Bustadstrøk (tettbygd - spreittbygd)

Sjå *Tettstad* i avsnitt 4.2.

### Ekteskapeleg status

Det er brukt fire hovudgrupperingar etter ekteskapeleg status, nemleg ugifte, gifte, enkjer/enkjemenn og separerte/skilde. Ekteskapeleg status omtalar den formelle situasjonen, ikkje faktiske samlivsforhold (sambuarar).

### Familietype

Under omtalen av eininga *familie* (avsnitt 4.1 ovanfor) er det gjort greie for kven som skal reknast til same familie. På grunnlag av kva for personar som inngår i familien og kva for ekteskapeleg status dei har, blir familiane inndelte i typar, slik:

Einsleg	einpersonfamilie.
Ektepar utan barn	familien inneheld eit ektepar, men ingen ugifte, heimebuande barn.
Ektepar med barn	familien inneheld eit ektepar, og paret sine ugifte, heimebuande barn utan omsyn til alder.
Mor/far med barn	familien inneheld mor eller far og deira ugifte, heimebuande barn utan omsyn til alderen på barnet/barna.

Familietyper baserer seg på den formelle ekteskapelege statusen til personane i familien. I eit sambuarpar utgjer kvar einskild sambuar derfor sin eigen familie.

### Heiltid/deltid

Ein person kjem i gruppa heiltidsarbeid når summen

av avtala/vanleg arbeidstid i alle arbeidsforhold er 30 timar eller meir i veka (120 timar eller meir over ein 4-vekersperiode).

### Næring

Yrkesaktive personar 16 år og over er grupperte etter næring ut frå opplysningar om 12-månadersperioden. Kjennemerket er knytta til det arbeidsforholdet som hadde vara lengst. Det er ikkje innhenta særskilte oppgåver om næring for teljingsveka frå 27. oktober til 2. november.

Næringsgrupperinga er gjord etter 1983-utgåva av Standard for næringsgruppering (Standardar for norsk statistikk 2). Standarden er eit fem-sifra pyramidisk system der kvart siffer viser eit grupperingsnivå.

FoB80 blei gruppert etter den førre utgåva av næringsstandarden (utgitt i 1978). Dei viktigaste endringane frå denne utgåva finn vi under Detaljhandel. Standardendringane har ingenting å seie for jamføringane med siste teljing for næring på eitt-siffernivå.

Næringsgrupperinga kan etter mindre modifikasjonar på tabellnivå samanliknast med International Standard Industrial Classification of all Economic Activities (ISIC) frå 1968.

FN vedtok ein ny versjon av ISIC i 1989. Den nye versjonen vil etter kvart bli innarbeidd i næringsstandarden i dei fleste landa i Europa. Når den nye standarden blir innført i Noreg, vil folketeljingsmaterialet få næringskodar etter ISIC -89 i tillegg til dei noverande.

### Oppmøteplass på arbeid

Oppmøteplassen er den staden der oppgåvegivaren møtte fram då arbeidsdagen tok til. Grupperingskriterium er kommune. Personar som møtte på ulike stader, var til sjøs e.l. har ikkje fast oppmøteplass.

### Reisemåte til arbeidet

Reisemåten gjeld dei transportmidla vedkommande til vanleg brukte på arbeidsreisa (éin veg).

### Reisetid til arbeidet

Reisetida er den tida det tek å kome frå heimstaden (registrert bustadadresse) til arbeidsstaden (éin veg). I reisetida er gongtid og ventetid under reisa rekna med. Det same gjeld faste gjeremål, t.d. å bringe barn til barnehage. Tilfeldige gjeremål og forseiningar blir ikkje rekna med.

For pendlarar som budde mellombels utanom heimen (hybelen, brakka) blir reisetida rekna frå heimstaden og fram til arbeidsstaden.

### Spreittbygd/tettbygd strøk

Sjå *Tettstad* i avsnitt 4.2.

### Utdanning

Utdanningsopplysningane i publikasjonen er henta frå datafilen over høgste utdanning for befolkningen pr. 1. oktober 1990, såkalla omkoda utgåve (grupperinga av grunnleggjande fagutdanning - også den som blei fullført før skoleåret 1972/73 - byggjer på 9-årig grunnskole og er plassert på klassetrinn 10, nivå 3).

Opplysningane om utdanning fullført i utlandet etter 1. november 1980 er noko mangelfulle i data-materialet. Dette gjeld blant anna utdanning fullført av nordmenn som har studert utomlands. Opplysningane om utdanning for dei fleste innvandrarane til Noreg etter 1980 er tilført datamaterialet for utvalskommunar frå ei eiga spørjeundersøking blant personar fødte i utlandet.

Frå og med 1987 blir det i all utdanningsstatistikk frå SSB brukt seks-sifra utdanningskodar, etter Standard for utdanningsgruppering - Revidert 1989 (Standardar for norsk statistikk 7). Standarden er bygd opp som eit pyramidisk klassifikasjonssystem. Utdanninga er først ordna i grove grupper etter (samla) tid ved normal studieprogresjon. Gruppene blir kalla *utdanningsnivå*. Innanfor kvart nivå er utdanningane delte inn i *fagfelt* og *faggrupper*. Ein del utdanningar som tidlegare var plasserte på for lågt nivå, har skifta nivå ved overgangen til revidert standard. Dei største gruppene er ingeniør- og helsefagutdanningar.

Resultata frå utdanningsstatistikken blir no presenterte etter omkoda utdanningskode (sjå ovanfor), medan folketeljinga i 1980 er basert på ein versjon av den gamle standarden som ikkje er omkoda. Derfor kan ikkje resultata frå dei to teljingane samanliknast. SSB kan lage statistikk som kan samanliknast på *grovt* nivå (grupper av utdanningsnivå) ved å dele inn FoB80 etter ny standard og kode om all grunnleggjande fagutdanning til 9 år. Slik statistikk må lagast som betalt oppdrag.

### Yrke

Yrkesaktive personar 16 år og over er grupperte etter yrke ut frå opplysningar om 12-månadersperioden. Kjennemerket er knytt til det arbeidsforholdet som tok

lengst tid. Det er ikkje innhenta særskilte oppgåver om yrke for teljingsveka frå 27. oktober til 2. november.

Grunnlaget for yrkesgrupperinga er Standard for yrkesgruppering i offentleg norsk statistikk (utgitt av Arbeidsdirektoratet i 1965). Standarden blir ofte omtala som NYK (Nordisk yrkesklassifisering). Til folketeljinga i 1980 blei standarden ajourført av SSB ved at nye yrkestillar blei plasserte inn på riktig stad i systemet, ein del yrkesgrupper blei slått saman og andre blei splitta i fleire grupper. Etter 1980 har SSB halde fram med ajourføring med nye yrkesnemningar.

Yrke i folketeljinga er koda med tre av dei i alt fem sifra som standarden har.

Yrke er koda på same måten og etter same standarden både i FoB80 og FoB90, slik at det er mogleg å samanlikne yrkesstatistikken mellom dei to teljingane.

NYK og dermed teljinga kan berre til ein viss grad samanliknast med den nyaste (1988) utgåva av International Standard Classification of Occupations (ISCO). Derimot er det godt samsvar med førre ISCO (1958, revidert i 1968). Det er denne versjonen som pr. 1990 blir brukt i dei fleste europeiske landa.

### Yrkesaktivitet

I FoB90 er det innhenta oppgåver om yrkesaktiviteten både for dei siste 12 månadene (3. november 1989 til 2. november 1990) og for den siste veka før teljings-tidspunktet (27. oktober - 2. november 1990).

Som yrkesaktive blir rekna personar 16 år og over som *hadde* inntektsgivande arbeid i minst 100 timar i 12-månadersperioden. Inntektsgivande arbeid er alt arbeid som blir utført mot betaling i form av lønn, inntekt av eiga verksemd, provisjon, honorar o.l. Deltidsarbeid, vikararbeid, barnepass, feriejobbar o.l. er også med. Det same gjeld sjukefråvære, ferie, permisjon med lønn o.l. Ved folketeljinga i 1980 skulle slikt fråvære ikkje reknast med. Arbeid som familiemedlemmer utan fast lønn i familiebedrift (t.d. butikk, gardsbruk) og verneplikts-/sivilteneste blir også rekna som yrkesaktivitet.

Dei som var yrkesaktive i 12-månadersperioden svarte også på om dei *hadde* inntektsgivande arbeid som varte minst 1 time i veka 27. oktober til 2. november 1990. Ved folketeljinga i 1980 måtte ein ha *utført* arbeid som vara minst 1 time for å bli rekna som yrkesaktiv i veka. Teljingane i 1980 og 1990 kan samanliknast fordi FoB90 også kan fordele dei yrkesaktive etter utført arbeidstid i veka.



## Yrkesstatus

Yrkesaktive personar 16 år og over er grupperte etter yrkesstatus ut frå arbeidsforholdet dei oppgav for 12-månadersperioden. Det er ikkje innhenta særskilte oppgåver om yrkesstatus for teljingsveka frå 27. oktober til 2. november.

Personar (også medeigarar) som arbeidde i firma organiserte som aksjeselskap, andelslag eller andre selskapsformer med avgrensa ansvar, er alltid rekna som tilsette.

Ein person er rekna som sjølvstendig dersom vedkommande dreiv verksemd aleine for eiga rekning eller saman med andre med uavgrensa ansvar (t.d. i ansvarleg selskap).

Gruppa *Familiemedlem utan fast lønn i familiebedrift* omfattar personar som arbeidde i familieverksemd utan fast lønn, og som verken var eigar eller medeigar i verksemda. Eit familiemedlem utan fast lønn kan likevel ha lønn for arbeidet i form av kost og losji, del av overskott e.l.

Der ektefellar arbeidde i felles verksemd (t.d. gardsbruk) som ikkje var organisert som aksjeselskap e.l., er den eine ektefellen rekna som sjølvstendig og den andre som familiemedlem utan fast lønn, med mindre begge ektefellane var registrerte som eigarar av verksemda.

### 4.3.2. Bustadkjennemerke

Bustadkjennemerka gjeld berre for privatbustader og personar i privathushald.

#### Areal

Arealet av bustaden er det samla arealet av rom på 6 m<sup>2</sup> eller meir som blir brukte til bustadformål. I tillegg er også entré, gangar, trapperom, vaskerom o.l. med i arealet.

#### Busette pr. bustad

Busette pr. bustad er lik talet på busette i privatbustader dividert med talet på bustader i alt.

#### Byggjeår

Byggjeåret er det året da minst halvparten av bustadene i huset var ferdig til innflytting. For hus som er ombygde, er det opprinnelege byggjeåret oppgitt.

#### Eige-/leigeform

Som *eigarar* er også rekna personar som har burett

ved å eige ein aksje eller ein part.

Som *leige for eit avgrensa tidsrom* er rekna leigeavtaler som går til ein bestemt dato, også framleige. Bustader stilte til disposisjon gjennom arbeidsforhold for ein avgrensa tidsperiode er derimot rekna med blant *tenestebustader*.

Leige av bustaden på *Andre vilkår* gjeld t.d. ved leige kontrakt med heimel i husleigelova, munnleg leigeavtale eller kåravtale. Obligasjonsleilegheiter og trygdeleilegheiter er også tekne med her.

#### Etasjeplassering

Etasjeplasseringa viser i kva for ein etasje bustaden har rom til bustadformål. For bustader som går over fleire plan, er alle etasjane oppgitt.

#### Hustype

Ein *einebustad* ligg fritt med minst ein halv meter til andre hus. Han kan også innehalde ei hybelleilegheit, og eitt eller fleire rom kan vere i bruk som hybel.

*Våningshus knytt til gardsdrift* omfattar alle typar bustadhus på gardsbruket.

Eit *hus i kjede* (også *einebustad i kjede*) er bunde saman med eit anna hus ved bu, garasje/carport, svalgang e.l.

I eit *terrassehus* er leilegheitene bygde saman i ei skråning der fleire av leilegheitene har terrasse på heile eller delar av taket til leilegheita under.

*Terrasseblokk* er rekna som blokk og ikkje som terrassehus.

*Anna bustadbygg med mindre enn tre etasjar* omfattar til dømes firemannsbustad, *einebustad* med mindre enn ein halv meter mellom husa o.l.

Leilegheita ligg i eit *forretningsbygg* eller i eit *bygg for fellehushald* dersom mindre enn halvparten av golvarealet i huset blir brukt til privatbustad.

I nokre tabellar er hus i kjede, terrassehus og anna bustadbygg med mindre enn tre etasjar slått saman og kalla *småhus*.

#### Kjøkken

Kjøkkenet er den delen av bustaden der det er installert utstyr til matlaginga. Kjøkkenet kan vere eit eige rom, men treng ikkje å vere det (opne løysingar).

Dersom fleire bustader har felles kjøkken, t.d. hyblar i eit hybelbygg, er alle bustadene rekna å vere utan kjøkken.

I storleiken på kjøkkenet er også golvplassen til benker og skap rekna med.

### **Kjelde til oppvarming**

I FoB90 er alle kjelder til oppvarming i bustaden tekne med, medan det ved førre teljinga berre var den viktigaste som blei registrert.

### **Plan i bustaden**

Bustaden seier vi ligg på eitt plan dersom kjøkken, bad/dusj, wc og minst eitt bustadrom er i same etasje utan trapper mellom.

### **Tilgjenge**

Som eit mål for korleis ein kan ta seg fram til bustaden, er det nytta ei inndeling etter plan i bustaden, etasjeplassering i bustaden og om huset har heis.

### **Rom - talet på**

I talet på rom er med bustadrom på 6 m<sup>2</sup> eller meir som kan nyttast året rundt. Kjøkken, bad, wc, vaske-rom, gang o.l. er ikkje med, og heller ikkje rom som berre blir nytta til næringsverksemd.

### **Rom pr. bustad**

er summen av alle rom dividert med talet på bustader. I FoB90 er det ikkje innhenta spesifiserte oppgåver over talet på rom i bustader med ni eller fleire rom. I oppgåvene for *rom i alt* er tala på rom i bustaden med ni eller fleire rom derfor rekna ut frå eit gjennomsnittstal. Data frå Boforholdsundersøkelsen 1988 er brukt som berekningsgrunnlag.

### **4.3.3. Hushaldskjennemerke**

Hushaldskjennemerka gjeld for privathushald og personar registrerte som busette i privathushald.

### **Avfallssortering (kjeldesortering)**

Oppgåvene over avfallssorteringa viser eit utval avfallstypar som blir sorterte ut frå hushaldsavfallet

og leverte/henta etter at dei er sorterte ut. Kvart hushald kunne krysse av for fleire typar utsortert avfall. Nokre hushald sorterer fleire typar avfall. Derfor blir summen av hushald etter avfallstype større enn talet på hushald som sorterer avfall i alt.

### **Bil - talet på bilar i hushaldet**

Med å disponere bil meiner ein å eige/leige bil eller å ha høve til å bruke firmabil privat. Stasjonsvogn, kombinert bil eller varebil som blir brukt til privatkjøring, er også rekna med i talet på bilar.

### **Familiar - talet på familiar i hushaldet**

Sjå *Familie* i avsnitt 4.1 og *Familietype* i avsnitt 4.3.

### **Hushaldstype (talet på barn i hushaldet)**

I tabellane er hushalda delte inn i einperson- og fleirpersonhushald. Fleirpersonhushald er vidare delte inn i hushald med og utan barn.

Eininga *Barn* omfattar ugifte heimebuande barn under 18 år som er registrerte som busette i familien til minst ein av foreldra eller andre føresette. Eldre barn som bur i heimen, er ikkje rekna inn i talet på barn i hushaldet. Hushald der alle dei heimebuande barna er 18 år eller eldre, blir derfor rekna til gruppa fleirpersonhushald utan barn.

### **Privat-/felleshushald**

*Privathushald* omfattar alle personar som er registrerte som busette i privatbustader.

Personar som er registrerte som busette i aldersheimar, pleieheimar, barneheimar o.l. og som får stell og tilsyn der, høyrer til *Felleshushald*. I utvalskommunane er berre personar 67 år og over rekna som busette i felleshushald. Det er ikkje innhenta hushalds- og bustadopplysningar for felleshushalda.

## 5. Merknader til tabellane

### Tabell 1

Tabell 1 tek sikte på å gje samanliknbare tal tilbake til 1875 etter kommuneinndelinga i 1990.

Over eit så langt tidsrom har det likevel funne stad så mange endringar i kommuneinndelinga at det for mange kommunar kan vere vanskeleg å gje samanliknbare tal for heile perioden.

I nokre tilfelle er endringane i kommuneinndelinga relativt store. Der har vi sett tala i parentes for å markere at folkemengda ikkje er eksakt, men er rekna ut av Norsk samfunnsvitenskapelig datatjeneste (NSD). Meir detaljert dokumentasjon får du ved å vende deg til NSD.

I 1883 blei Volden herad delt i to herad - Volden (seinare Volda) og Ørsten (seinare Ørsta).

I 1892 blei ein del av Ørsten herad ført over til Volden.

I 1895 blei Ulstein herad delt i to herad - Ulstein og Vartdalstranden (seinare Vartdal).

I 1964 blei Vartdal og Hjørundfjord slått saman med Ørsta.

### Tabellane 18, 25 og 27

I tabellane nyttar vi dei tala på kommunenivå som er mest pålitelege, og som samtidig sikrar konsistens mellom dei trykte tabellane. For tabellane 18, 25 og 27 fører dette til at tala i tabellen ikkje summerer seg opp til det som står i "I alt"-linja. Årsaka til dette er at "I alt"-tala er rekna ut med bakgrunn i registerdata, medan dei andre tala i tabellane er rekna ut berre ved ei enkel oppblåsing av skjemaautvalet.

### Vernepliktige - konsekvensar for sysselsetjingstala

Oppgåver over dei vernepliktige og sivilt tenestepliktige er innhenta gjennom Forsvarets overkommando og Siviltenesteadministrasjonen.

På grunn av rapporteringsrutinene var ikkje alle oppgåvene komne inn da hefta for fullteljingskommunane blei produserte. Manglande opplysningar om vernepliktige er omtala under punkt 5 i desse hefta.

### Tabellnummerering

I denne publikasjonen har det vore nødvendig å gjere nokre endringar i tabellane frå dei i hefta for fullteljingskommunane. Dette kjem av at utvalstala er usikre. Tabellar som har endringar av noko omfang, er delte i to. For å gjere det lettare å samanlikne fullteljings- og utvalshefte, har slike tabellar fått tabellnummer som tilsvarar nummeret i fullteljingsheftet som hovudnummer. I tillegg har tabellen fått eit undernummer etter punktum, f.eks. tabellane 6.1 og 6.2. I tabellar med undernummer 1 er endringane i hovudsak gjort i forspalten (linjene i tabellen). Tabellar med undernummer 2 har endringane i tabellhovudet (kolonnene i tabellen).

I tabellane 3 og 8 er det nokre større endringar fordi tabellane er spesielt krevande å utarbeide i den form dei har i fullteljingsheftet. Dei blir derfor utarbeidde i ei meir fullstendig utgåve seinare og ein kan få dei ved å vende seg til SSB, Folketeljingsprosjektet.

I hefta for utvalskommunar er det ingen tabellar med nummer 22 eller 23.

### Avrunding av tal

Når ein reknar ut totaltal på grunnlag av eit utval, vil ein vanlegvis ende opp med desimaltal som resultat. Tala som blir publiserte er derimot runda av til næraste heile tal. Eit oppgitt sumtal vil derfor ikkje alltid stemme med summen av dei einskilde tala i tabellen. Avviket er sjeldan stort, oftast 1 eller 2. Tilsvarande avvik vil òg kome fram mellom sumtal i dei ulike tabellane.

Tabell 1. Folkemengd<sup>1</sup> ved folketeljningane 1875-1990, etter kommunegrensar pr. 3. november 1990

År	Folke- mengd	År	Folke- mengd	År	Folke- mengd	År	Folke- mengd
1875 ...	(4421)	1920 ...	6002	1960 ...	9074	1980 ...	10157
1900 ...	5163	1946 ...	7615	1970 ...	9467	1990 ...	10248

<sup>1</sup> Tal i parentes er rekna ut av NSD, sjå tekstdelen.

K j e l d e: Folketeljningar, materiale i SSB og Norsk samfunnsvitenskapelig datatjeneste (NSD).

Tabell 2. Folkemengd etter kjønn, ekteskapeleg status og alder. 3. november 1990

Alder	I alt	Menn					Kvinner				
		I alt	Ugifte	Gifte	Enkje- menn	Separer- te og skilde	I alt	Ugifte	Gifte	Enkjer	Separer- te og skilde
I alt .....	10248	5179	2671	2259	99	150	5069	2133	2260	524	152
0 - 4 .....	674	361	361	-	-	-	313	313	-	-	-
5 - 9 .....	742	387	387	-	-	-	355	355	-	-	-
10 - 14 .....	759	397	397	-	-	-	362	362	-	-	-
15 - 19 .....	855	453	453	-	-	-	402	401	1	-	-
20 - 24 .....	792	439	423	15	-	1	353	313	39	-	1
25 - 29 .....	658	349	250	93	-	6	309	119	179	-	11
30 - 34 .....	726	360	126	213	-	21	366	54	279	4	29
35 - 39 .....	683	375	60	287	-	28	308	17	267	4	20
40 - 44 .....	690	363	53	278	1	31	327	21	264	4	38
45 - 49 .....	518	268	33	214	1	20	250	11	213	11	15
50 - 54 .....	447	226	17	192	2	15	221	9	190	10	12
55 - 59 .....	415	207	14	184	3	6	208	13	174	16	5
60 - 64 .....	490	244	31	198	6	9	246	17	190	33	6
65 - 69 .....	489	216	18	185	8	5	273	19	183	63	8
70 - 74 .....	476	221	21	181	15	4	255	21	155	76	3
75 - 79 .....	366	149	12	120	14	3	217	28	84	103	2
80 - 84 .....	253	97	10	67	19	1	156	29	32	94	1
85 - 89 .....	141	46	3	25	18	-	95	21	9	64	1
90 - .....	74	21	2	7	12	-	53	10	1	42	-
0 - 6 .....	952	507	507	-	-	-	445	445	-	-	-
7 - 12 .....	899	485	485	-	-	-	414	414	-	-	-
13 - 15 .....	497	240	240	-	-	-	257	257	-	-	-
16 - 19 .....	682	366	366	-	-	-	316	315	1	-	-
20 - 44 .....	3549	1886	912	886	1	87	1663	524	1028	12	99
45 - 66 .....	2058	1023	101	855	15	52	1035	56	843	95	41
67 - .....	1611	672	60	518	83	11	939	122	388	417	12
16 - 24 .....	1474	805	789	15	-	1	669	628	40	-	1
25 - 39 .....	2067	1084	436	593	-	55	983	190	725	8	60
40 - 66 .....	2748	1386	154	1133	16	83	1362	77	1107	99	79
16 - 29 .....	2132	1154	1039	108	-	7	978	747	219	-	12
30 - 49 .....	2617	1366	272	992	2	100	1251	103	1023	23	102
50 - 66 .....	1540	755	68	641	14	32	785	45	630	84	26

Tabell 3. Hovudtal for utdanning. Personar 16-66 år etter yrkesaktivitet, kjønn og utdanning<sup>1</sup>.3. november 1989 - 2. november 1990

Høgste utdanning	I alt	Ikkje yrkesaktive	Yrkesaktive			Prosent yrkesaktive		
			I alt	Menn	Kvinner	I alt	Menn	Kvinner
I alt .....	6289	1520	4769	2746	2023	75,8	83,8	67,1
Barne- og ungdomsskolenivå, 1-9 år i alt .....	1682	488	1194	671	523	71,0	78,4	63,3
Folkeskoleutdanning .....	649	225	424	245	179	65,3	88,4	48,1
9-årig ungdomsskole .....	734	237	497	297	200	67,7	67,8	67,6
Ungdomsskolenivå elles .....	299	:	273	129	144	91,3	91,5	91,1
Gymnasnivå I, 10 år, i alt .....	1939	533	1399	643	756	72,2	77,8	68,4
Allment fagfelt .....	405	122	283	128	155	69,9	83,1	61,8
Industri, handverk og teknikk .....	557	98	459	342	117	82,4	80,1	90,0
Samferdsel .....	41	:	(34)	:	:	(82,9)	:	:
Helsevern .....	103	(44)	(56)	:	(56)	(54,4)	:	(56,0)
Jordbruk, skogbruk og fiske .....	75	:	(60)	(60)	:	(80,0)	(84,5)	:
Gymnasnivå I elles .....	758	251	507	95	412	66,9	63,3	67,8
Gymnasnivå II, 11 - 12 år, i alt .....	1687	359	1318	908	410	78,1	87,4	64,3
Allment fagfelt .....	521	166	355	197	158	68,1	83,5	55,4
Administrasjon og økonomi .....	314	85	229	104	125	72,9	83,9	65,8
Industri, handverk og teknikk .....	511	(53)	458	423	(35)	89,6	88,9	(100,0)
Samferdsel .....	93	:	(69)	(69)	:	(74,2)	(86,3)	:
Helsevern .....	56	:	:	:	:	:	:	:
Jordbruk, skogbruk og fiske .....	95	:	77	77	:	81,1	90,6	:
Tenesteyting og forsvar .....	71	:	(71)	:	(43)	(100,0)	:	(100,0)
Gymnasnivå II elles .....	26	:	:	:	:	:	:	:
Universitets- og høgskolenivå I, 13 - 14 år, i alt .....	483	:	452	279	173	93,6	100,0	90,1
Undervisning .....	60	:	(60)	:	:	(100,0)	:	:
Administrasjon, økonomi, samfunnsvitenskap og jus .....	115	:	115	(55)	(60)	100,0	(100,0)	(100,0)
Naturvitenskap og teknikk .....	114	:	109	109	:	95,6	100,0	:
Helsevern .....	60	:	(34)	:	(34)	(56,7)	:	(64,2)
Universitets- og høgskolenivå I elles .....	134	:	134	88	(46)	100,0	100,0	(100,0)
Universitets- og høgskolenivå II, III og forskarnivå, over 14 år, i alt .....	426	(54)	360	212	148	84,5	88,7	78,3
Undervisning .....	243	(54)	189	94	95	77,8	87,9	69,9
Administrasjon, økonomi, samfunnsvitenskap og jus .....	36	:	:	:	:	:	:	:
Naturvitenskap og teknikk .....	45	:	(45)	(38)	:	(100,0)	(100,0)	:
Universitets- og høgskolenivå II, III og forskarnivå elles .....	102	:	102	(56)	(46)	100,0	(100,0)	(100,0)
Uoppgitt, inga utdanning og utdanning på førskolenivå .....	72	(47)	:	:	:	:	:	:

<sup>1</sup> Høgste fullførte utdanning pr. 1. oktober 1990.

Tabell 4. Personar 16 år og over. Hovudtal for yrkesaktivitet i året 3. november 1989 - 2. november 1990

	I alt	Ikkje yrkesaktive	Yrkesaktive			Prosent yrkesaktive		
			I alt	Menn	Kvinner	I alt	Menn	Kvinner
I alt .....	7900	2965	4935	2862	2073	62,5	72,5	52,4
<b>Alder</b>								
16-19 .....	682	396	286	184	102	41,9	50,3	32,3
20-24 .....	792	199	593	360	233	74,9	82,0	66,0
25-29 .....	658	135	523	302	221	79,5	86,5	71,5
30-39 .....	1409	196	1213	683	530	86,1	92,9	78,6
40-49 .....	1208	89	1119	619	500	92,6	98,1	86,7
50-59 .....	862	149	713	400	313	82,7	92,4	73,0
60-66 .....	678	355	323	198	125	47,6	61,5	35,1
67-69 .....	301	212	89	(63)	:	29,6	(45,7)	:
70- .....	1310	1233	77	(53)	:	5,9	(9,9)	:
<b>Ekteskapeleg status</b>								
Ugifte .....	2456	901	1555	1029	526	63,3	71,5	51,7
Gifte .....	4519	1449	3070	1711	1359	67,9	75,7	60,1
Før gifte .....	925	615	310	122	188	33,5	49,0	27,8
<b>Familietype</b>								
Einslege .....	1345	788	557	376	181	41,4	61,9	24,5
Ektepar utan ugifte barn .....	1386	901	485	293	192	35,0	42,3	27,7
Ektepar med ugifte barn .....	4471	1000	3471	2029	1442	77,6	84,2	70,0
Mor/far med ugifte barn .....	698	277	421	164	257	60,3	69,2	55,7

Tabell 5. Hovudtal for yrkesaktive i året 3. november 1989 - 2. november 1990

	I alt	Menn			Kvinner			Prosent		
		I alt	Av dette			I alt	Av dette			
			16-29	30-49	50-66		16-29		30-49	50-66
I alt	4935	2862	846	1302	598	2073	556	1030	438	100,0
<b>Næring</b>										
Jordbruk, skogbruk, fiske og fangst	721	569	232	168	100	152	:	(58)	(48)	14,6
Oljeutvinning og bergverksdrift	:	:	:	:	:	:	:	:	:	:
Industri	1075	817	196	392	207	258	(51)	169	(37)	21,8
Kraft- og vassforsyning	115	94	(43)	:	:	:	:	:	:	2,3
Byggje- og anleggsverksemd	310	303	134	129	:	:	:	:	:	6,3
Varehandel, hotell- og restaurantverksemd	668	232	(69)	151	:	436	164	219	(46)	13,5
Transport, lagring, post og telekommunikasjonar	315	223	(38)	131	(55)	92	:	(58)	:	6,4
Bank- og finansieringsverksemd, forsikringsverksemd, eigedomsdrift og forretningsmessig tenesteyting	179	107	:	(46)	:	(72)	:	(50)	:	3,6
Offentleg, sosial og privat tenesteyting	1531	497	93	254	142	1034	285	468	281	31,0
<b>Yrkesfelt</b>										
Teknisk, vitenskapelig, humanistisk og kunstnarleg arbeid	1041	484	:	287	(120)	557	(166)	277	(114)	21,1
Administrasjons- og forvaltningsarbeid, bedrifts- og organisasjonsleiing	(124)	:	:	:	:	:	:	:	:	(2,5)
Kontorarbeid	342	:	:	:	:	299	:	(214)	:	6,9
Handelsarbeid	452	(121)	:	:	:	331	(107)	(173)	:	9,2
Jordbruks-, skogbruks- og fiskearbeid	748	577	247	(157)	(102)	(171)	:	:	:	15,2
Gruve- og sprengingsarbeid m.m.	:	:	:	:	:	:	:	:	:	:
Transport- og kommunikasjonsarbeid	290	250	:	(147)	:	:	:	:	:	5,9
Industri-, byggje- og anleggsarbeid	1307	1145	385	497	239	(162)	:	(107)	:	26,5
Servicearbeid og militært arbeid	622	(141)	:	:	:	481	(149)	(151)	(174)	12,6
<b>Yrkesstatus</b>										
Tilsett	4364	2471	756	1158	488	1893	537	912	418	88,4
Sjølvtendig	427	323	:	(144)	(110)	(104)	:	:	:	8,7
Familiemedlem utan fast lønn	(145)	:	:	:	:	:	:	:	:	(2,9)
<b>Arbeidstid i året<sup>1</sup></b>										
Berre heiltid, i alt	3288	2421	638	1196	533	867	280	429	(159)	66,6
Berre deltid, i alt	1439	328	(130)	:	:	1111	233	548	279	29,2
Både heiltid og deltid, i alt	(208)	(112)	:	:	:	:	:	:	:	(4,2)
<b>Yrkesaktiv i 12 månader</b>										
Heiltid	2504	1918	317	1085	469	586	(107)	353	(126)	50,7
Deltid	936	(102)	:	:	:	834	(110)	463	237	19,0
Både heiltid og deltid i perioden	:	:	:	:	:	:	:	:	:	:
Yrkesaktiv 6-11 månader	785	457	(215)	(130)	:	328	(159)	(128)	:	15,9
Yrkesaktiv 1- 5 månader	612	349	274	:	:	263	(171)	:	:	12,4
<b>Avtala arbeidstid i veka</b>										
Ikkje yrkesaktiv i veka	846	463	319	:	:	384	(213)	(111)	:	17,1
1-19 timar	590	(148)	:	:	:	442	(125)	(150)	(134)	12,0
20-29 timar	521	:	:	:	:	446	:	287	(113)	10,6
30-39 timar	1999	1308	290	683	320	691	(147)	407	(128)	40,5
40 timar og over	979	868	(178)	504	(163)	(110)	:	:	:	19,8

<sup>1</sup> Heiltid er samla arbeidstid på 30 timar eller meir i veka (alle arbeidsforhold), noko som svarer til 120 timar eller meir over ein firevekersperiode.

Tabell 6.1. Yrkesaktive 16 år og over, etter alder og næring/yrkesfelt. 3. november 1989 - 2. november 1990

	I alt	Alder								Prosent
		6-19	20-24	25-29	30-39	40-49	50-59	60-66	67-	
I alt .....	4935	286	593	523	1213	1119	713	323	166	100,0
<b>Næring</b>										
Jordbruk, skogbruk, fiske og fangst .....	721	121	90	(37)	118	108	79	(69)	101	14,6
Oljeutvinning og bergverksdrift .....	:	:	:	:	:	:	:	:	:	:
Industri .....	1075	:	124	93	276	285	164	80	:	21,8
Kraft- og vassforsyning .....	115	:	:	:	:	:	:	:	:	2,3
Byggje- og anleggsverksemd .....	310	:	(50)	75	(59)	77	:	:	:	6,3
Varehandel, hotell- og restaurantverksemd .....	668	(52)	(73)	108	214	156	(48)	:	:	13,5
Transport, lagring, post og telekommunikasjonar ..	315	:	:	(38)	92	97	(57)	:	:	6,4
Bank- og finansieringsverksemd, forsikringsverksemd, egedomsdrift og forretningsmessig tenesteyting .....	179	:	:	:	(74)	:	:	:	:	3,6
Offentleg, sosial og privat tenesteyting .....	1531	(52)	180	146	371	351	318	105	:	31,0
<b>Yrkesfelt</b>										
Teknisk, vitenskapelig, humanistisk og kunstnarleg arbeid .....	1041	:	:	:	324	241	(183)	:	:	21,1
Administrasjons- og forvaltningsarbeid, bedrifts- og organisasjonsleiing .....	(124)	:	:	:	:	:	:	:	:	(2,5)
Kontorarbeid .....	342	:	:	:	(151)	:	:	:	:	6,9
Handelsarbeid .....	452	:	:	:	(125)	(130)	:	:	:	9,2
Jordbruks-, skogbruks- og fiskearbeid .....	748	(133)	:	:	(119)	(103)	:	:	(104)	15,2
Gruve- og sprengingsarbeid m.m. ....	:	:	:	:	:	:	:	:	:	:
Transport og kommunikasjonsarbeid .....	290	:	:	:	:	:	:	:	:	5,9
Industri-, byggje- og anleggsarbeid .....	1307	:	(215)	(175)	290	314	(175)	:	:	26,5
Servicearbeid og militært arbeid .....	622	:	(121)	:	:	:	(138)	:	:	12,6



Tabell 6.2. Yrkesaktive 16 år og over, etter kjønn/alder/arbeidstid i året og næring/yrkesfelt. 3. november 1989 - 2. november 1990

	I alt	Kjønn		Alder				Yrkesaktiv i		
		Menn	Kvinner	16-29	30-49	50-66	67-	12 måneder	6-11 måneder	1-5 måneder
I alt	4935	2862	2073	1402	2332	1036	166	3539	785	612
<b>Næring</b>										
Jordbruk	570	418	152	163	176	138	92	422	:	:
Skogbruk	:	:	:	:	:	:	:	:	:	:
Fiske og fangst	142	142	:	75	(52)	:	:	:	:	:
Oljeutvinning og bergverksdrift	:	:	:	:	:	:	:	:	:	:
Industri i alt	1075	817	258	252	553	244	:	792	(153)	(151)
Næringsmiddel-, drikkevare- og tobaksindustri	174	98	76	(36)	100	(37)	:	(138)	:	:
Tekstil-, klesvare-, ler- og lervareindustri	:	:	:	:	:	:	:	:	:	:
Trevareindustri	315	255	(60)	142	85	79	:	(183)	:	:
Treforedling, grafisk industri og forlagsv.	(39)	:	:	:	:	:	:	:	:	:
Kjemisk industri, mineralolje-, kol-, gummi- og plastindustri	(47)	:	:	:	(38)	:	:	:	:	:
Keramikk- og glasindustri, mineralske produkt elles	:	:	:	:	:	:	:	:	:	:
Metallindustri	:	:	:	:	:	:	:	:	:	:
Verkstadindustri	480	394	86	(74)	290	109	:	400	:	:
Industri elles	:	:	:	:	:	:	:	:	:	:
Kraft- og vassforsyning	115	94	:	(50)	:	:	:	:	:	:
Bygge- og anleggsverksemd	310	303	:	133	136	:	:	(202)	:	:
Varehandel	542	206	336	166	330	(37)	:	439	:	:
Hotell- og restaurantdrift	126	:	100	(63)	(42)	:	:	:	:	:
Landtransport	89	89	:	:	(44)	:	:	:	:	:
Sjøtransport	115	107	:	:	78	:	:	(105)	:	:
Transport elles, lagring, post og telekommunikasjonar	111	:	84	:	(66)	:	:	:	:	:
Bank- og finansieringsverksemd	(62)	:	(42)	:	(36)	:	:	:	:	:
Forsikringsverksemd, egedomsdrift og forretningsmessig tenesteyting	117	87	:	:	(60)	:	:	:	:	:
Offentleg administrasjon, forsvar, politi og rettsvesen	199	155	(44)	(67)	(50)	75	:	(136)	:	:
Renovasjon og reingjering	:	:	:	:	:	:	:	:	:	:
Undervisning og forskningsverksemd	478	232	246	(52)	310	115	:	359	(109)	:
Helse- og sosialtenester	754	(74)	680	219	322	211	:	538	(121)	:
Kulturell tenesteyting, underholdning og sport	:	:	:	:	:	:	:	:	:	:
Personleg tenesteyting	82	:	(55)	:	(36)	:	:	:	:	:
<b>Yrkesfelt</b>										
Teknisk, vitenskapelig, humanistisk og kunstnarleg arbeid	1041	484	557	235	565	233	:	730	(211)	:
Administrasjons- og forvaltningsarbeid, bedrifts- og organisasjonsleiing i alt	(124)	:	:	:	:	:	:	:	:	:
Offentleg administrasjons- og forvaltningsarbeid	:	:	:	:	:	:	:	:	:	:
Bedrifts- og organisasjonsleiing	:	:	:	:	:	:	:	:	:	:
Kontorarbeid	342	:	299	:	240	:	:	288	:	:
Handelsarbeid	452	(121)	331	(137)	255	:	:	345	:	:
Jordbruks-, skogbruks- og fiskearbeid	748	577	(171)	265	(222)	(157)	(104)	534	:	(118)
Gruve- og sprengingsarbeid m.m.	:	:	:	:	:	:	:	:	:	:
Transport og kommunikasjonsarbeid	290	250	:	:	(170)	:	:	233	:	:
Industri-, bygge- og anleggsarbeid i alt	1307	1145	(162)	421	604	260	:	928	(189)	(191)
Jern- og metallvarearbeid	403	381	:	:	236	:	:	328	:	:
Elektroarbeid	(191)	(172)	:	:	:	:	:	(144)	:	:
Trearbeid	312	292	:	(145)	(114)	:	:	(186)	:	:
Næringsmiddelarbeid	:	:	:	:	:	:	:	:	:	:
Maskin- og motordrift	:	:	:	:	:	:	:	:	:	:
Laste-, losse- og lagerarbeid	:	:	:	:	:	:	:	:	:	:
Industri-, bygge- og anleggsarbeid elles	229	(177)	:	:	(107)	:	:	(135)	:	:
Servicearbeid og militært arbeid	622	(141)	481	(216)	(188)	(210)	:	374	(163)	:

Tabell 7.1. Yrkesaktive 16 år og over, etter arbeidstid i året og kjønn/næring/yrkesfelt. 3. november 1989 - 2. november 1990

	I alt	Yrkesaktiv i 12 måneder			Yrkesaktiv i 6-11 måneder			Yrkesaktiv i 1-5 måneder		
		Heiltid <sup>1</sup>	Deltid <sup>1</sup>	Både heiltid og deltid i perioden	Heiltid	Deltid	Både heiltid og deltid i perioden	Heiltid	Deltid	Både heiltid og deltid i perioden
I alt	4935	2504	936	:	436	265	:	347	237	:
<b>Kjønn</b>										
Menn	2862	1918	(102)	:	317	:	:	(186)	(144)	:
Kvinner	2073	586	834	:	(119)	(183)	:	(161)	:	:
<b>Næring</b>										
Jordbruk, skogbruk, fiske og fangst	721	357	(132)	:	:	:	:	:	:	:
Oljeutvinning og bergverksdrift	:	:	:	:	:	:	:	:	:	:
Industri	1075	676	:	:	(143)	:	:	:	:	:
Kraft- og vassforsyning	115	:	:	:	:	:	:	:	:	:
Byggje- og anleggsverksemd	310	(187)	:	:	:	:	:	:	:	:
Varehandel, hotell- og restaurantverksemd	668	286	(205)	:	:	:	:	:	:	:
Transport, lagring, post og telekommunikasjonar	315	(192)	:	:	:	:	:	:	:	:
Bank- og finansieringsverksemd, forsikringsverksemd, eigedomsdrift og forretningsmessig tenesteyting	179	(114)	:	:	:	:	:	:	:	:
Offentleg, sosial og privat tenesteyting	1531	611	430	:	(131)	(153)	:	:	:	:
<b>Yrkesfelt</b>										
Teknisk, vitenskapelig, humanistisk og kunstnarleg arbeid	1041	495	(207)	:	:	(105)	:	:	:	:
Administrasjons- og forvaltningsarbeid, bedrifts- og organisasjonsleiing i alt	(124)	:	:	:	:	:	:	:	:	:
Kontorarbeid	342	(150)	(128)	:	:	:	:	:	:	:
Handelsarbeid	452	(177)	(157)	:	:	:	:	:	:	:
Jordbruks-, skogbruks- og fiskearbeid	748	361	(145)	:	:	:	:	:	:	:
Gruve- og sprengingsarbeid m.m.	:	:	:	:	:	:	:	:	:	:
Transport og kommunikasjonsarbeid	290	(212)	:	:	:	:	:	:	:	:
Industri-, byggje- og anleggsarbeid	1307	847	:	:	(153)	:	:	(113)	:	:
Servicearbeid og militært arbeid	622	(156)	(206)	:	:	:	:	:	:	:

<sup>1</sup> Heiltid er *samla* arbeidstid på 30 timar eller meir i veka (alle arbeidsforhold), noko som svarer til 120 timar eller meir over ein firevekersperiode.

Tabell 7.2. Yrkesaktive 16 år og over, etter kjønn, arbeidstid i året og næring/yrkesfelt. 3. november 1989 - 2. november 1990

	I alt	Menn				Kvinner			
		I alt	Yrkesaktiv i			I alt	Yrkesaktiv i		
			12 måneder	6-11 måneder	1-5 måneder		12 måneder	6-11 måneder	1-5 måneder
I alt .....	4935	2862	2055	457	349	2073	1483	327	262
<b>Næring</b>									
Jordbruk, skogbruk, fiske og fangst .....	721	569	397	:	:	152	(118)	:	:
Oljeutvinning og bergverksdrift .....	:	:	:	:	:	:	:	:	:
Industri .....	1075	817	575	(126)	(116)	258	(198)	:	:
Kraft- og vassforsyning .....	115	94	:	:	:	:	:	:	:
Byggje- og anleggsverksemd .....	310	303	(196)	:	:	:	:	:	:
Varehandel, hotell- og restaurantverksemd .....	668	232	(195)	:	:	436	316	:	:
Transport, lagring, post og telekommunikasjonar .....	315	223	(176)	:	:	92	:	:	:
Bank- og finansieringsverksemd, forsikringsverksemd, eigedomsdrift og forretningsmessig tenesteyting .....	179	107	:	:	:	(72)	:	:	:
Offentleg, sosial og privat tenesteyting .....	1531	497	361	:	:	1034	724	(223)	:
<b>Yrkesfelt</b>									
Teknisk, vitenskapelig, humanistisk og kunstnarleg arbeid .....	1041	484	381	:	:	557	350	(146)	:
Administrasjons- og forvaltningsarbeid, bedrifts- og organisasjonsleiing .....	(124)	:	:	:	:	:	:	:	:
Kontorarbeid .....	342	:	:	:	:	299	252	:	:
Handelsarbeid .....	452	(121)	:	:	:	331	270	:	:
Jordbruks-, skogbruks- og fiskearbeid .....	748	577	402	:	:	(171)	(133)	:	:
Gruve- og sprengingsarbeid m.m. ....	:	:	:	:	:	:	:	:	:
Transport- og kommunikasjonsarbeid .....	290	250	(212)	:	:	:	:	:	:
Industri-, byggje- og anleggsarbeid .....	1307	1145	801	(179)	(164)	(162)	(126)	:	:
Servicearbeid og militært arbeid .....	622	(141)	:	:	:	481	309	(106)	:

Tabell 8. Hovudtal for yrkesaktive i veka 27. oktober - 2. november 1990, etter vanleg/avtala arbeidstid

	I alt	Menn					Kvinner				
		I alt	1-19 timar	20-29 timar	30-39 timar	40 timar og over	I alt	1-19 timar	20-29 timar	30-39 timar	40 timar og over
I alt .....	4089	2399	(148)	:	1308	868	1690	442	446	691	(110)
<b>Alder</b>											
16-29 .....	869	526	:	:	290	(178)	343	(125)	:	(147)	:
30-49 .....	2201	1282	:	:	683	504	919	(150)	287	407	:
50-66 .....	914	529	:	:	320	(163)	385	(134)	(113)	(128)	:
67- .....	105	(63)	:	:	:	:	(42)	:	:	:	:
<b>Utført arbeidstid i veka</b>											
Var ikkje på arbeid .....	(157)	:	:	:	:	:	:	:	:	:	:
1 - 19 timar .....	602	(163)	(120)	:	:	:	439	378	:	:	:
20 - 29 timar .....	494	:	:	:	:	:	410	:	343	:	:
30 - 39 timar .....	1776	1129	:	:	1040	:	647	:	:	545	:
40 timar og over .....	1060	958	:	:	(207)	741	(102)	:	:	:	:

Tabell 9.1. Yrkesaktive 16 år og over i veka 27. oktober - 2. november 1990, etter kjønn, vanleg/avtala arbeidstid og næring

Næring	I alt	Menn					Kvinner				
		I alt	1-19 timar	20-29 timar	30-39 timar	40 timar og over	I alt	1-19 timar	20-29 timar	30-39 timar	40 timar og over
I alt .....	4089	2399	(148)	:	1308	868	1690	442	446	691	(110)
Jordbruk, skogbruk, fiske og fangst ..	502	375	:	:	:	316	127	:	:	:	:
Oljeutvinning og bergverksdrift .....	:	:	:	:	:	:	:	:	:	:	:
Industri .....	960	734	:	:	552	(122)	226	:	:	(154)	:
Kraft- og vassforsyning .....	82	(71)	:	:	:	:	:	:	:	:	:
Byggje- og anleggsverksemd .....	265	258	:	:	(186)	:	:	:	:	:	:
Varehandel, hotell- og restaurantverksemd .....	562	218	:	:	(141)	:	344	:	:	(124)	:
Transport, lagring, post og telekommunikasjonar .....	271	204	:	:	:	:	(67)	:	:	:	:
Bank- og finansieringsverksemd, forsikringsverksemd, egedomsdrift og forretningsmessig tenesteyting ...	155	89	:	:	:	:	(66)	:	:	:	:
Offentleg, sosial og privat tenesteyting .....	1273	431	:	:	242	(136)	842	238	245	307	:

Tabell 9.2. Yrkesaktive 16 år og over i veka 27. oktober - 2. november 1990, etter vanleg/avtala arbeidstid, kjønn og næring/yrkesfelt

	I alt	1-29 timar	30 timar og over	Menn		Kvinner	
				I alt	Av dette 30 timar og over	I alt	Av dette 30 timar og over
I alt	4089	1111	2977	2399	2176	1690	801
<b>Næring</b>							
Jordbruk	389	(121)	269	262	(211)	127	:
Skogbruk	:	:	:	:	:	:	:
Fiske og fangst	104	:	(104)	104	(104)	:	:
Oljeutvinning og bergverksdrift	:	:	:	:	:	:	:
Industri i alt	960	(131)	828	734	674	226	(154)
Næringsmiddel-, drikkevare- og tobaksindustri	153	:	(116)	97	:	(56)	:
Tekstil-, klesvare-, lær- og lervareindustri	:	:	:	:	:	:	:
Trevareindustri	274	:	236	226	(205)	(48)	:
Treforedling, grafisk industri og forlagsv.	(39)	:	:	:	:	:	:
Kjemisk industri, mineralolje-, kol-, gummi- og plastindustri	(37)	:	:	:	:	:	:
Keramikk- og glasindustri, mineralske produkt elles	:	:	:	:	:	:	:
Metallindustri	:	:	:	:	:	:	:
Verkstadindustri	437	:	400	351	332	86	:
Industri elles	:	:	:	:	:	:	:
Kraft- og vassforsyning	82	:	:	(71)	:	:	:
Byggje- og anleggsverksemd	265	:	249	258	249	:	:
Varehandel	489	(177)	311	192	(178)	297	(133)
Hotell- og restaurantdrift	(73)	:	:	:	:	(47)	:
Landtransport	89	:	:	89	:	:	:
Sjøtransport	97	:	:	89	:	:	:
Transport elles, lagring, post og telekommunikasjonar	85	:	:	:	:	(59)	:
Bank- og finansieringsverksemd	(56)	:	:	:	:	(36)	:
Forsikringsverksemd, eigedomsdrift og forretningsmessig tenesteyting	99	:	:	(69)	:	:	:
Offentleg administrasjon, forsvar, politi og rettsvesen	163	:	(133)	119	(110)	(44)	:
Renovasjon og reingjering	:	:	:	:	:	:	:
Undervisning og forskningsverksemd	400	(128)	272	223	(198)	177	:
Helse- og sosialtenester	610	346	263	(53)	:	557	(220)
Kulturell tenesteyting, underhaldning og sport	:	:	:	:	:	:	:
Personleg tenesteyting	82	:	:	:	:	(55)	:
<b>Yrkesfelt</b>							
Teknisk, vitenskapelig, humanistisk og kunstnarleg arbeid	855	308	547	444	389	410	(158)
Administrasjons- og forvaltningsarbeid, bedrifts- og organisasjonsleiing	(107)	:	(107)	:	:	:	:
Kontorarbeid	331	(124)	(207)	:	:	289	(165)
Handelsarbeid	415	(182)	233	(102)	:	313	(141)
Jordbruks-, skogbruks- og fiskearbeid	521	(130)	391	384	331	(137)	:
Gruve- og sprengingsarbeid m.m.	:	:	:	:	:	:	:
Transport- og kommunikasjonsarbeid	251	:	(210)	230	(210)	:	:
Industri-, byggje- og anleggsarbeid	1128	(108)	1020	1012	927	(115)	:
Servicearbeid og militært arbeid	473	(219)	254	:	:	381	(162)

Tabell 10. Yrkesaktive 16 år og over med fast oppmøteplass på arbeid i veka 27. oktober - 2. november 1990, etter talet på arbeidsreiser, reisetid og yrkesfelt/oppmøteplass

	I alt	Reiste ikkje	Reiste 1 gong			Reiste 2-3 gonger			Reiste 4 gonger eller fleire		
			I alt	Reisetid		I alt	Reisetid		I alt	Reisetid	
				Under 45 min	45 min og over		Under 45 min	45 min og over		Under 45 min	45 min og over
I alt	3722	803 (111)	:	:	413	394	:	2395	2237	(158)	
<b>Yrkesfelt</b>											
Teknisk, vitenskapelig, humanistisk og kunstnarleg arbeid	731	:	:	:	:	:	:	537	510	:	
Administrasjons- og forvaltningsarbeid, bedrifts- og organisasjonsleiing	(107)	:	:	:	:	:	:	:	:	:	
Kontorarbeid	322	:	:	:	:	:	:	234	234	:	
Handelsarbeid	386	:	:	:	(103)	(103)	:	(199)	(199)	:	
Jordbruks-, skogbruks- og fiskearbeid	464	362	:	:	:	:	:	:	:	:	
Gruve- og sprengingsarbeid m.m.	:	:	:	:	:	:	:	:	:	:	
Transport- og kommunikasjonsarbeid	(212)	:	:	:	:	:	:	:	:	:	
Industri-, byggje- og anleggsarbeid	1052	(121)	:	:	:	:	:	856	751	(104)	
Servicearbeid og militært arbeid	439	:	:	:	:	:	:	322	305	:	
<b>Oppmøteplass og kjønn</b>											
I bustadfylket	3426	609	:	:	404	385	:	2337	2179	(158)	
Menn	1946	411	:	:	(108)	:	:	1410	1280	(130)	
Kvinner	1480	(199)	:	:	296	296	:	927	900	:	
I bustadkommunen	2776	504	:	:	335	335	:	1888	1848	:	
Menn	1568	335	:	:	:	:	:	1135	1105	:	
Kvinner	1208	(169)	:	:	245	245	:	753	743	:	
1519 Volda	461	:	:	:	:	:	:	385	331	:	
Menn	(211)	:	:	:	:	:	:	(211)	(175)	:	
Kvinner	250	:	:	:	:	:	:	(174)	(157)	:	
1504 Ålesund	:	:	:	:	:	:	:	:	:	:	
Menn	:	:	:	:	:	:	:	:	:	:	
Kvinner	:	:	:	:	:	:	:	:	:	:	
1515 Herøy	:	:	:	:	:	:	:	:	:	:	
Menn	:	:	:	:	:	:	:	:	:	:	
Kvinner	:	:	:	:	:	:	:	:	:	:	
Andre kommunar i fylket	:	:	:	:	:	:	:	:	:	:	
Menn	:	:	:	:	:	:	:	:	:	:	
Kvinner	:	:	:	:	:	:	:	:	:	:	
<b>Utanfor fylket</b>	(120)	(111)	:	:	:	:	:	:	:	:	
Menn	:	:	:	:	:	:	:	:	:	:	
Kvinner	:	:	:	:	:	:	:	:	:	:	
2303 Utlandet	:	:	:	:	:	:	:	:	:	:	
Menn	:	:	:	:	:	:	:	:	:	:	
Kvinner	:	:	:	:	:	:	:	:	:	:	
1201 Bergen	:	:	:	:	:	:	:	:	:	:	
Menn	:	:	:	:	:	:	:	:	:	:	
Kvinner	:	:	:	:	:	:	:	:	:	:	
0301 Oslo	:	:	:	:	:	:	:	:	:	:	
Menn	:	:	:	:	:	:	:	:	:	:	
Kvinner	:	:	:	:	:	:	:	:	:	:	
Andre stader utanfor fylket	:	:	:	:	:	:	:	:	:	:	
Menn	:	:	:	:	:	:	:	:	:	:	
Kvinner	:	:	:	:	:	:	:	:	:	:	
Uoppgitt oppmøteplass	(175)	:	:	:	:	:	:	:	:	:	
Menn	(155)	:	:	:	:	:	:	:	:	:	
Kvinner	:	:	:	:	:	:	:	:	:	:	

Tabell 11. Yrkesaktive 16 år og over med fast arbeidsreise i veka 27. oktober - 2. november 1990, etter reisemåte, oppmøteplass, talet på arbeidsreiser, reisetid og etter reisemåte, kjønn og alder

	I alt	Eitt transportmiddel						To eller flere transportmiddel		
		Bil	Buss	Tog, trikk, T- bane	Båt	Sykkel, gonge over 10 min	Anna	Kollektiv trans- port og/eller sykkel, gonge over 10 min	Kollektiv trans- port og bil	Andre kombi- nasjo- nar
I alt .....	2919	1918	:	:	:	493	:	:	(144)	(184)
<b>Oppmøteplass, talet på arbeidsreiser og reisetid</b>										
Oppmøteplass i bustadkommunen ..	2272	1425	:	:	:	474	:	:	:	(166)
Reiste 1 gong .....	:	:	:	:	:	:	:	:	:	:
Under 45 min .....	:	:	:	:	:	:	:	:	:	:
45 min og over .....	:	:	:	:	:	:	:	:	:	:
Reiste 2 - 3 gonger .....	335	(192)	:	:	:	:	:	:	:	:
Under 45 min .....	335	(192)	:	:	:	:	:	:	:	:
45 min og over .....	:	:	:	:	:	:	:	:	:	:
Reiste 4 gonger eller fleire .....	1888	1204	:	:	:	391	:	:	:	(126)
Under 45 min .....	1848	1174	:	:	:	391	:	:	:	(126)
45 min og over .....	:	:	:	:	:	:	:	:	:	:
Oppmøteplass utanfor bustad- kommunen .....	554	430	:	:	:	:	:	:	:	:
Reiste 1 gong .....	:	:	:	:	:	:	:	:	:	:
Under 45 min .....	:	:	:	:	:	:	:	:	:	:
45 min og over .....	:	:	:	:	:	:	:	:	:	:
Reiste 2 - 3 gonger .....	:	:	:	:	:	:	:	:	:	:
Under 45 min .....	:	:	:	:	:	:	:	:	:	:
45 min og over .....	:	:	:	:	:	:	:	:	:	:
Reiste 4 gonger eller fleire .....	449	342	:	:	:	:	:	:	:	:
Under 45 min .....	331	269	:	:	:	:	:	:	:	:
45 min og over .....	(118)	:	:	:	:	:	:	:	:	:
Uoppgitt oppmøteplass .....	:	:	:	:	:	:	:	:	:	:
<b>Kjønn og alder</b>										
Menn .....	1617	1237	:	:	:	(101)	:	:	:	(102)
16-29 .....	338	234	:	:	:	:	:	:	:	:
30-49 .....	899	687	:	:	:	:	:	:	:	:
50-66 .....	373	309	:	:	:	:	:	:	:	:
67- .....	:	:	:	:	:	:	:	:	:	:
Kvinner .....	1302	682	:	:	:	392	:	:	:	:
16-29 .....	266	(151)	:	:	:	:	:	:	:	:
30-49 .....	727	425	:	:	:	(184)	:	:	:	:
50-66 .....	300	(106)	:	:	:	(164)	:	:	:	:
67- .....	:	:	:	:	:	:	:	:	:	:

Tabell 12. Bustader og busette. Hustype, talet på rom, kjøkken. 3. november 1990

Talet på rom på 6 m <sup>2</sup> eller meir (kjøkken, gang, bad o.l. er ikkje rekna med)	Bustader					Busette	
	I alt	Frittliggjande einebustad eller vånings- hus knytt til gards- drift	Andre eine- og tomanns- bustader og småhus	Blokk, leigegard e.l.	Forret- nings- bygg, bygg for felles- hus- hald e.l.	I alt	Pr. bustad
I alt .....	3625	3101	383	(62)	(78)	10189	2,8
1 rom .....	170	(64)	(53)	:	:	369	2,2
Med kjøkken i alt .....	150	(52)	(48)	:	:	331	2,2
Kjøkken 6 m <sup>2</sup> eller større .....	(81)	:	:	:	:	(120)	(1,5)
Kjøkken mindre enn 6 m <sup>2</sup> .....	(69)	:	:	:	:	(211)	(3,1)
Utan kjøkken .....	:	:	:	:	:	:	:
2 rom .....	427	321	(77)	:	:	712	1,7
Med kjøkken i alt .....	427	321	(77)	:	:	712	1,7
Kjøkken 6 m <sup>2</sup> eller større .....	274	209	:	:	:	453	1,7
Kjøkken mindre enn 6 m <sup>2</sup> .....	153	112	:	:	:	259	1,7
Utan kjøkken .....	:	:	:	:	:	:	:
3 rom .....	468	377	(61)	:	:	1024	2,2
4 rom .....	833	730	(95)	:	:	2128	2,6
5 rom .....	559	517	:	:	:	1675	3,0
6 rom .....	498	460	:	:	:	1807	3,6
7 rom .....	328	297	:	:	:	1197	3,6
8 rom .....	179	176	:	:	:	651	3,6
9 rom eller fleire .....	162	157	:	:	:	625	3,9

Tabell 13. Bustader, rom og busette, etter hustype. 3. november 1990

	I alt	Frittliggjande einebustad eller våningshus knytt til gardsdrift	Hus i kjede, røkkjehus, terrassehus, vertikaldelt tomannsbustad	Horisontaldelt tomannsbustad eller anna bustadbygg med mindre enn 3 etasjar	Blokk, leigegard e.l.	Forretningsbygg, bygg for felleshushald e.l.
Bustader i alt .....	3625	3101	169	214	(62)	(78)
Busette i alt .....	10189	9081	378	439	(161)	(129)
Rom i alt .....	16845	15122	707	664	(150)	(203)
Rom pr. bustad .....	4,6	4,9	4,2	3,1	(2,4)	(2,6)
Busette pr. bustad .....	2,8	2,9	2,2	2,1	(2,6)	(1,7)

Tabell 14. Bustader etter eigeform og areal<sup>1</sup>. Rom og busette, etter eigeform. 3. november 1990

	I alt	Eig bustaden			Leiger bustaden			
		I alt	Privat	Gjennom burettslag e.l.	I alt	Som teneste- bustad	For eit avgrensa tidsrom	På andre vilkår
Bustader i alt .....	3625	2594	2502	(92)	1031	(59)	232	740
Under 50 m <sup>2</sup> .....	308	(76)	(76)	:	233	:	(48)	153
50 - 59 m <sup>2</sup> .....	258	(56)	(56)	:	202	:	:	157
60 - 79 m <sup>2</sup> .....	420	224	219	:	197	:	(57)	140
80 - 99 m <sup>2</sup> .....	828	630	587	:	198	:	(66)	130
100 - 129 m <sup>2</sup> .....	829	742	719	:	(87)	:	:	(65)
130 - 149 m <sup>2</sup> .....	341	283	274	:	(57)	:	:	:
150 - 199 m <sup>2</sup> .....	387	342	333	:	:	:	:	:
200 m <sup>2</sup> eller meir .....	254	241	238	:	:	:	:	:
Busette i alt .....	10189	7975	7755	(219)	2214	(149)	494	1570
Busette pr. bustad .....	2,8	3,1	3,1	(2,4)	2,1	(2,5)	2,1	2,1
Rom i alt .....	16845	13579	13112	(467)	3266	(172)	646	2448
Rom pr. bustad .....	4,6	5,2	5,2	(5,1)	3,2	(2,9)	2,8	3,3

<sup>1</sup> Medrekna kjøkken, gang, bad o.l.



Tabell 15. Bustader etter talet på rom og talet på busette. 3. november 1990

Talet på busette	I alt	Talet på rom								
		1	2	3	4	5	6	7	8	9 eller fleire
Bustader i alt . . .	3625	170	427	468	833	559	498	328	179	162
1 . . . . .	869	(79)	237	178	217	(99)	:	:	:	:
2 . . . . .	961	:	132	137	229	166	112	(73)	:	:
3 . . . . .	559	:	:	(84)	161	(81)	(62)	(50)	:	:
4 . . . . .	641	:	:	:	170	109	137	(81)	:	:
5 . . . . .	448	:	:	:	(48)	(75)	129	(77)	:	:
6 eller fleire . . .	147	:	:	:	:	:	:	:	:	:

Tabell 16. Bustader etter byggjeår for huset og hustype/eigeform/kjelde til oppvarming. Busette og rom, etter byggjeår for huset. 3. november 1990

	I alt	Byggjeår for huset							
		-1900	1901-1920	1921-1940	1941-1945	1946-1960	1961-1970	1971-1980	1981-1990
Bustader i alt . . . . .	3625	174	212	373	(72)	851	609	830	504
<b>Hustype</b>									
Frittliggjande einestad eller våningshus knytt til gardsdrift . . . . .	3101	151	205	307	(72)	698	511	754	402
Hus i kjede, rekkjehus, terrassehus eller vertikaldelt tomannsbustad . . . . .	169	:	:	:	:	:	:	(58)	(57)
Horisontaldelt tomannsbustad eller anna bustadbygg med mindre enn 3 etasjar . . . . .	214	:	:	(61)	:	(84)	:	:	:
Blokk, leigegard eller anna bustadbygg med 3 etasjar eller meir . . . . .	(62)	:	:	:	:	:	:	:	:
Forretningsbygg, pensjonat, aldersheim, militærforlegning eller anna bygg for felleshushald . . . . .	(78)	:	:	:	:	:	:	:	:
<b>Eige-/leigeform</b>									
Eigd i alt . . . . .	2594	146	136	248	:	545	452	657	379
Privat . . . . .	2502	142	126	238	:	517	435	641	374
Gjennom burettslag eller bustadaksjeselskap . . . . .	(92)	:	:	:	:	:	:	:	:
Leigd i alt . . . . .	1031	:	(76)	125	:	306	157	172	125
Som tenestebustad . . . . .	(59)	:	:	:	:	:	:	:	:
For eit avgrensa tidsrom . . . . .	232	:	:	:	:	(57)	(56)	:	(57)
På andre vilkår . . . . .	740	:	(63)	(80)	:	234	(92)	138	(69)
<b>Kjelder til oppvarming</b>									
Éi kjelde, i alt . . . . .	955	(55)	:	112	:	260	159	176	117
Sentralvarme . . . . .	150	:	:	:	:	:	:	:	:
Elektriske omnar, varmekablar e.l. . . . .	481	:	:	(52)	:	(97)	(72)	(103)	(92)
Omnar for flytande brensel . . . . .	(79)	:	:	:	:	:	:	:	:
Omnar for fast brensel . . . . .	244	:	:	:	:	(82)	:	:	:
To eller fleire kjelder, i alt . . . . .	2670	119	169	261	:	591	450	653	388
Elektriske omnar og omnar for fast brensel . . . . .	1662	(99)	110	174	:	400	214	296	338
Elektriske omnar og omnar for flytande brensel . . . . .	270	:	:	:	:	:	(66)	113	:
Omnar for fast og flytande brensel . . . . .	:	:	:	:	:	:	:	:	:
Sentralvarme og éi eller fleire andre kjelder . . . . .	169	:	:	:	:	:	:	(62)	:
Andre kombinasjonar . . . . .	532	:	:	:	:	(103)	112	182	:
Busette i alt . . . . .	10189	476	387	792	(123)	1907	1683	2969	1853
Busette pr. bustad . . . . .	2,8	2,7	1,8	2,1	(1,7)	2,2	2,8	3,6	3,7
Rom i alt . . . . .	16845	912	999	1580	(292)	3453	2893	4151	2566
Rom pr. bustad . . . . .	4,6	5,2	4,7	4,2	(4,1)	4,1	4,8	5,0	5,1

Tabell 17.1. Bustader etter sanitærutstyr og storleik. 3. november 1990

	I alt	Sanitærutstyr					
		Med WC			Utan WC		
		I alt	Med bad	Utan bad	I alt	Med bad	Utan bad
Bustader i alt	3625	3477	3389	(88)	148	:	121
<b>Talet på rom på 6 m<sup>2</sup> eller meir</b> (kjøkken, gang, bad o.l. er <i>ikkje</i> rekna med)							
1-2 rom	597	534	509	:	(64)	:	(54)
3 rom	468	446	442	:	:	:	:
4 rom	833	801	757	:	:	:	:
5 rom eller fleire	1726	1696	1681	:	:	:	:

Tabell 17.2. Bustader og busette. Sanitærutstyr/byggjeår, storleik og tilgjenge. 3. november 1990

	I alt	Av dette med både bad og WC	Byggjeår for huset		
			-1900	1901-1960	1961-1990
Bustader i alt	3625	3389	174	1508	1943
<b>Talet på rom på 6 m<sup>2</sup> eller meir</b> (kjøkken, gang, bad o.l. er <i>ikkje</i> rekna med)					
1 rom	170	141	:	(92)	(74)
Med kjøkken 6 m <sup>2</sup> eller større	(81)	(81)	:	:	:
Med kjøkken mindre enn 6 m <sup>2</sup>	(69)	(57)	:	:	:
Utan kjøkken	:	:	:	:	:
2 rom	427	368	:	228	172
Med kjøkken 6 m <sup>2</sup> eller større	274	239	:	146	111
Med kjøkken mindre enn 6 m <sup>2</sup>	153	129	:	(82)	(61)
Utan kjøkken	:	:	:	:	:
3 rom	468	442	:	278	186
4 rom	833	757	:	314	478
5 rom	559	530	:	253	295
6 rom	498	493	:	148	313
7 rom	328	325	:	(101)	214
8 rom	179	174	:	(49)	107
9 rom eller fleire	162	160	:	:	(105)
<b>Etasjeplassering. Heis</b>					
Bustader med bustadrom i					
éin etasje i alt	2144	1977	(92)	955	1097
Kjellaretasje	275	267	:	122	153
Underetasje	191	178	:	(73)	109
1. etasje	1141	1093	(54)	429	658
2. etasje	474	377	:	292	154
3. etasje	(63)	(63)	:	:	:
4. etasje	:	:	:	:	:
I hus med heis	:	:	:	:	:
I hus utan heis	:	:	:	:	:
5. etasje eller høgare	:	:	:	:	:
I hus med heis	:	:	:	:	:
I hus utan heis	:	:	:	:	:
Bustader med bustadrom i					
fleire etasjar i alt	1481	1412	(82)	552	846
1. etasje og underetasje/kjellar	482	482	:	(67)	411
1. og 2. etasje	711	647	(72)	381	257
1. og 2. etasje og underetasje/kjellar	221	216	:	(73)	141
1., 2. og 3. etasje	:	:	:	:	:
Andre etasjekombinasjonar	:	:	:	:	:
Busette i alt	10189	9745	476	3208	6505
Busette pr. bustad	2,8	2,9	2,7	2,1	3,3
Rom i alt	16845	16053	912	6324	9609
Rom pr. bustad	4,6	4,7	5,2	4,2	4,9

Tabell 18. Bustader etter standardindikatorar. Busette etter alder og standardindikatorar. 3. november 1990

	Bustader	Busette								
		I alt	0-19	20-29	30-39	40-49	50-59	60-69	70-79	80-
I alt <sup>1</sup>	3625	10189	3030	1450	1409	1208	862	979	842	408
<b>Hustype</b>										
Frittliggjande einobustad eller våningshus knytt til gardsdrift	3101	9081	2808	1185	1351	1111	746	853	731	297
Småhus	383	818	(190)	(166)	:	:	:	:	:	:
Blokk, leigegard, forretningsbygg, bygg for felleleshushald e.l.	140	290	:	:	:	:	:	:	:	:
<b>Talet på rom. Kjøkken</b>										
1 - 2 rom	597	1082	(200)	(221)	:	:	:	:	(158)	(141)
Med kjøkken	577	1043	(198)	(216)	:	:	:	:	(158)	(136)
Utan kjøkken	:	:	:	:	:	:	:	:	:	:
3 - 4 rom	1301	3151	808	479	461	287	279	317	370	(151)
5 rom eller fleire	1726	5955	2074	708	897	833	479	535	320	(108)
<b>Byggjeår</b>										
- 1900	174	476	(113)	:	:	:	:	:	:	:
1901 - 1960	1508	3208	498	428	283	289	349	499	605	258
1961 - 1990	1943	6505	2470	911	1115	875	472	361	(193)	(106)
<b>Kjelder til oppvarming</b>										
Éi kjelde, i alt	955	2062	449	367	(170)	265	(194)	(212)	274	(132)
Sentralvarme, elektriske omnar, varmekablar e.l.	631	1367	329	276	(137)	(191)	(137)	(101)	(110)	:
Omnar for flytande brensel	(79)	(117)	:	:	:	:	:	:	:	:
Omnar for fast brensel	244	578	(118)	:	:	:	:	:	(124)	:
To eller fleire kjelder, i alt	2670	8127	2633	1042	1283	952	645	728	574	269
Elektriske omnar og omnar for fast brensel	1662	4972	1633	603	843	534	322	414	407	(216)
Elektriske omnar og omnar for flytande brensel	270	773	247	(107)	(109)	:	:	:	:	:
Omnar for fast og flytande brensel	:	:	:	:	:	:	:	:	:	:
Sentralvarme og éi eller fleire andre kjelder	169	630	228	(102)	:	(111)	:	:	:	:
Andre kombinasjonar	532	1649	508	(213)	282	(206)	(142)	(180)	:	:
<b>Sanitærforhold</b>										
Har både bad og WC	3389	9745	3017	1332	1433	1178	803	886	778	317
Har WC, men ikkje bad	(88)	(135)	:	:	:	:	:	:	:	:
Har bad, men ikkje WC	:	:	:	:	:	:	:	:	:	:
Har verken bad eller WC	121	234	:	:	:	:	:	:	:	:
<b>Etasjeplassering. Heis</b>										
Bustader med bustadrom i éin etasje i alt	2144	5391	1459	843	706	581	481	524	541	256
1. etasje, kjellaretasje eller underetasje	1607	4226	1204	633	554	504	369	359	413	(191)
2. etasje eller høgare	536	1165	256	(210)	(152)	:	(113)	(165)	(128)	:
i hus med heis	:	:	:	:	:	:	:	:	:	:
i hus utan heis	527	1155	256	(210)	(152)	:	(113)	(155)	(128)	:
Bustader med bustadrom i fleire etasjar	1481	4797	1623	566	748	636	358	416	307	(144)
<b>Plan i bustaden</b>										
Bustader med kjøkken, bad, WC og minst eitt bustadrom på eitt plan	3154	9142	2816	1292	1340	1111	768	826	719	270
<b>Eige-/leigeform</b>										
Eigd i alt	2594	7975	2510	930	1134	1050	671	810	630	240
Privat	2502	7755	2465	913	1104	1016	656	747	615	240
Gjennom burettslag e.l.	(92)	(219)	:	:	:	:	:	:	:	:
Leigd	1031	2214	571	478	320	(167)	(168)	(130)	(218)	(161)
<b>Talet på busette</b>										
1	869	869	:	(128)	:	:	:	(109)	(217)	(217)
2	961	1922	(146)	(161)	(107)	(141)	224	522	498	(122)
3	559	1676	340	358	(201)	(213)	236	(202)	:	:
4	641	2563	1025	365	561	342	(170)	:	:	:
5	448	2241	1099	258	441	299	(110)	:	:	:
6 eller fleire	147	918	451	(138)	:	(152)	:	:	:	:

<sup>1</sup> Sjå tekstdelen, pkt. 5.

Tabell 19. Hushald, familiar og personar, etter hushaldstype<sup>1</sup>. Hushald etter hushaldstype<sup>1</sup> og talet på familiar i hushaldet/yrkesaktivitet i hushaldet/eigeform/talet på rom i bustaden og kjøkken. 3. november 1990

	I alt	Ein- person- hus- hald	Fleirpersonhushald utan barn			Fleirpersonhushald med barn			
			I alt	2 per- sonar	3 per- sonar eller fleire	I alt	1 barn	2 barn	3 barn eller fleire
Personar i alt	10189	869	3446	1698	1748	5873	1820	2153	1899
Familiar i alt	3883	869	1487	937	550	1527	603	551	372
Hushald i alt	3625	869	1353	849	504	1402	530	514	359
<b>Talet på familiar i hushaldet</b>									
1 familie	3380	869	1225	761	464	1285	461	478	346
2 familiar	232	.	123	(88)	.	110	(64)	.	.
3 familiar	.	.	.	.	.	.	.	.	.
4 familiar eller fleire	.	.	.	.	.	.	.	.	.
<b>Yrkesaktivitet. Talet på yrkesaktive i veka</b>									
Hushald utan yrkesaktive	1167	603	467	415	(52)	(97)	.	(48)	.
Hushald med 1 yrkesaktiv	1007	267	360	254	(106)	380	168	119	(93)
Heiltid <sup>2</sup>	805	257	244	161	(83)	304	140	(85)	(79)
Deltid	202	.	116	(93)	.	(76)	.	.	.
Hushald med 2 yrkesaktive	1090	.	357	181	177	732	206	298	228
Begge på heiltid	529	.	186	(102)	(83)	343	115	131	(98)
Ein på heiltid	494	.	145	(63)	(82)	349	(77)	147	125
Ingen på heiltid	(67)	.	.	.	.	.	.	.	.
Hushald med 3 yrkesaktive	277	.	126	.	126	151	(77)	.	.
Alle på heiltid	(96)	.	(60)	.	(60)	.	.	.	.
To på heiltid	116	.	.	.	.	(77)	.	.	.
Ein på heiltid	(63)	.	.	.	.	.	.	.	.
Ingen på heiltid	.	.	.	.	.	.	.	.	.
Hushald med 4 yrkesaktive og over	(84)	.	.	.	.	.	.	.	.
<b>Eige-/leigeform</b>									
Eigd i alt	2594	385	1124	717	407	1084	342	432	311
Privat	2502	365	1075	683	392	1061	328	423	311
Gjennom burettslag o.l.	(92)	.	(49)	.	.	.	.	.	.
Leigd i alt	1031	484	229	132	(97)	318	188	(82)	(48)
Som tenestebustad	(59)	.	.	.	.	.	.	.	.
For eit avgrensa tidsrom	232	(99)	.	.	.	(88)	(58)	.	.
På andre vilkår	740	356	175	107	(68)	209	124	.	.
<b>Talet på rom. Kjøkken</b>									
1 rom	170	(79)	.	.	.	(55)	.	.	.
Med kjøkken i alt	150	(69)	.	.	.	(55)	.	.	.
Kjøkken 6 m <sup>2</sup> eller større	(81)	(59)	.	.	.	.	.	.	.
Kjøkken mindre enn 6 m <sup>2</sup>	(69)	.	.	.	.	.	.	.	.
Utan kjøkken	.	.	.	.	.	.	.	.	.
2 rom	427	237	110	(88)	.	(80)	(75)	.	.
Med kjøkken i alt	427	237	110	(88)	.	(80)	(75)	.	.
Kjøkken 6 m <sup>2</sup> eller større	274	148	(90)	(73)	.	.	.	.	.
Kjøkken mindre enn 6 m <sup>2</sup>	153	(89)	.	.	.	.	.	.	.
Utan kjøkken	.	.	.	.	.	.	.	.	.
3 rom	468	178	198	137	(62)	(92)	.	.	.
4 rom	833	217	291	190	(101)	324	141	149	.
5 rom	559	(99)	230	156	(74)	231	(62)	(99)	(69)
6 rom	498	.	212	112	(100)	256	(76)	(88)	(91)
7 rom	328	.	130	(73)	(57)	178	.	(78)	(72)
8 rom	179	.	(64)	.	.	(105)	.	.	.
9 rom eller fleire	162	.	(81)	.	.	(81)	.	.	.

<sup>1</sup> I denne tabellen er barn (ugifte heimebuande) 18 år og over haldne utanfor ved grupperinga av hushald etter type. Hushald som har barn berre i alderen 18 år og over, er derfor rekna som fleirpersonhushald utan barn. <sup>2</sup> Heiltid er *samlå* avtala/vanleg arbeidstid på 30 timar eller meir i veka (alle arbeidsforhold).

Tabell 20. Hushald, familiar og personar, etter hushaldsstorleik/hushaldstype. Absolutte tal og prosent.  
3. november 1990

	Absolutte tal			Prosent		
	Personar	Familiar	Hushald	Personar	Familiar	Hushald
I alt .....	10189	3883	3625	100,0	100,0	100,0
<b>Hushaldsstorleik</b>						
1 person .....	869	869	869	8,5	22,4	24,0
2 personar .....	1922	1049	961	18,9	27,0	26,5
3 personar .....	1676	639	559	16,4	16,5	15,4
4 personar .....	2563	678	641	25,2	17,5	17,7
5 personar eller fleire .....	3159	648	595	31,0	16,7	16,4
<b>Hushaldstype</b>						
Éinpersonhushald .....	869	869	869	8,5	22,4	24,0
<b>Alder</b>						
- 24 .....	(89)	(89)	(89)	(0,9)	(2,3)	(2,5)
25 - 34 .....	(79)	(79)	(79)	(0,8)	(2,0)	(2,2)
35 - 44 .....	(69)	(69)	(69)	(0,7)	(1,8)	(1,9)
45 - 69 .....	198	198	198	1,9	5,1	5,5
70 - 79 .....	217	217	217	2,1	5,6	6,0
80 - 84 .....	138	138	138	1,4	3,6	3,8
85 - .....	(79)	(79)	(79)	(0,8)	(2,0)	(2,2)
Fleirpersonhushald utan barn <sup>1</sup> .....	3446	1487	1353	33,8	38,3	37,3
<b>Alder eldste person</b>						
- 44 .....	1052	424	356	10,3	10,9	9,8
45 - 69 .....	1607	675	633	15,8	17,4	17,5
70 - 79 .....	652	317	304	6,4	8,2	8,4
80 - 84 .....	:	:	:	:	:	:
85 - .....	:	:	:	:	:	:
Fleirpersonhushald med barn <sup>1</sup> .....	5873	1527	1402	57,6	39,3	38,7
<b>Alder yngste barn</b>						
0 - 6 .....	2893	796	698	28,4	20,5	19,3
7 - 15 .....	2414	587	566	23,7	15,1	15,6
16 - 17 .....	565	143	138	5,5	3,7	3,8
<b>Talet på barn i hushaldet</b>						
1 barn .....	1820	603	530	17,9	15,5	14,6
2 barn .....	2153	551	514	21,1	14,2	14,2
3 barn .....	1558	316	305	15,3	8,1	8,4
4 barn eller fleire .....	342	56	54	3,4	1,4	1,5

<sup>1</sup> I denne tabellen er barn (ugifte heimebuande) 18 år og over haldne utanfor ved grupperinga av hushald etter type. Hushald som har barn berre i alderen 18 år og over, er derfor rekna som fleirpersonhushald utan barn.

Tabell 21. Hushald etter hushaldstype<sup>1</sup> og disponering av personbil/sortering av avfall. 3. november 1990

	I alt	Hushald med barn	Hushald utan barn					
			I alt	Alder eldste person				
				-24	25-44	45-69	70-79	80-
Hushald i alt	3625	1402	2223	245	349	830	522	277
<b>Disponering av personbil</b>								
1 bil	1743	754	989	(67)	148	461	246	(67)
2 bilar	903	528	376	(82)	(82)	177	:	:
3 bilar eller fleire	225	(90)	135	:	:	(48)	:	:
Hushaldet disponerer ikkje bil	754	:	724	(51)	(88)	143	231	210
<b>Sortering av avfall (kjeldesortering)</b>								
Hushaldet sorterer avfall, i alt	1196	535	661	(98)	112	265	140	:
Papir <sup>2</sup>	529	236	293	:	:	132	(52)	:
Glas <sup>2</sup>	734	331	404	(58)	(82)	142	(89)	:
Batteri <sup>2</sup>	858	409	449	(78)	(88)	198	(71)	:
Måling, lakk, olje e.l. <sup>2</sup>	222	117	(104)	:	:	:	:	:
Anna avfall <sup>2</sup>	370	118	252	:	:	127	(54)	:
Hushaldet sorterer ikkje avfall	2428	867	1561	147	237	566	382	230

<sup>1</sup> I denne tabellen er barn (ugifte heimebuande) 18 år og over haldne utanfor ved grupperinga av hushald etter type. Hushald som har barn berre i alderen 18 år og over, er derfor rekna som hushald utan barn. <sup>2</sup> Nokre hushald sorterer fleire typar avfall. Derfor blir summen av hushald etter avfallstype større enn talet på hushald som sorterer avfall i alt.

Tabell 24. Barn 0-17 år etter alder, familietype og mors/fars yrkesaktivitet i veka 27. oktober - 2. november 1990

Alder	I alt	Ektepar med barn		Mor/far med barn		
		I alt	Av dette		I alt	Av dette med yrkesaktiv mor/far
			Ein av foreldra yrkesaktiv	Begge foreldra yrkesaktive		
Barn i alt <sup>1</sup>	2663	2360	613	1721	303	(130)
0 - 6 år	952	788	248	532	(164)	:
7 - 12 år	899	839	(212)	616	:	:
13 - 17 år	812	733	(153)	573	:	:

<sup>1</sup> Barn 0-17 år i alt er ikkje det same som personar 0-17 i alt. Sjå tekstdelen, pkt. 4.1.

Tabell 25. Personar 67 år og over i privathushald. Alder, talet på personar i hushaldet og indikatorar for bustadstandard. 3. november 1990

I alt	Aldersgruppering 1				Aldersgruppering 2				
	67 - 79 år		80 år og over		67 - 74 år		75 - 79 år		
	Bur aleine	Bur med fleire	Bur aleine	Bur med fleire	Bur aleine	Bur med fleire	Bur aleine	Bur med fleire	
I alt <sup>1</sup>	1551	248	895	(221)	(187)	(120)	657	(128)	238
<b>Hustype</b>									
Frittliggjande einebustad eller våningshus knytt til gardsdrift	1302	(217)	788	(138)	(159)	:	571	(128)	(217)
Småhus	(207)	:	(103)	:	:	:	:	:	:
Blokk, leigegard, forretningsbygg, bygg for fælleshushald e.l.	:	:	:	:	:	:	:	:	:
<b>Talet på rom. Kjøkken</b>									
1 - 2 rom	338	:	(108)	(109)	:	:	:	:	:
Med kjøkken	333	:	(108)	(109)	:	:	:	:	:
Utan kjøkken	:	:	:	:	:	:	:	:	:
3 - 4 rom	648	(119)	378	:	:	:	287	:	:
5 rom eller fleire	577	:	419	:	:	:	296	:	(123)
<b>Byggjeår</b>									
- 1900	(118)	:	:	:	:	:	:	:	:
1901 - 1960	1053	(178)	617	(138)	(119)	:	435	(109)	(183)
1961 - 1990	392	:	(217)	:	:	:	(171)	:	:
<b>Kjelder til oppvarming</b>									
Éi kjelde, i alt	467	(119)	(217)	:	:	:	(132)	:	:
Sentralvarme, elektriske omnar, varmekablar e.l.	230	:	:	:	:	:	:	:	:
Omnar for flytande brensel	:	:	:	:	:	:	:	:	:
Omnar for fast brensel	(179)	:	:	:	:	:	:	:	:
To eller fleire kjelder, i alt	1096	(138)	689	(119)	(150)	:	517	:	(172)
Sentralvarme og éin eller fleire andre kjelder	:	:	:	:	:	:	:	:	:
Andre kombinasjonar	1058	(138)	654	(119)	(148)	:	507	:	(147)
<b>Sanitærforhold</b>									
Har både bad og WC	1400	247	836	(168)	(149)	(119)	617	(128)	(219)
Har anten bad eller WC	:	:	:	:	:	:	:	:	:
Har verken bad eller WC	:	:	:	:	:	:	:	:	:
<b>Etasjeplassering. Heis</b>									
Bustader med bustadrom i éin etasje i alt	981	(168)	557	(148)	(108)	:	405	(109)	(152)
1. etasje, kjellaretasje eller underetasje	720	:	440	(109)	:	:	312	:	(128)
2. etasje eller høgare	261	:	(117)	:	:	:	:	:	:
I hus med heis	:	:	:	:	:	:	:	:	:
I hus utan heis	251	:	(117)	:	:	:	:	:	:
Bustader med bustadrom i fleire etasjar	582	:	349	:	:	:	244	:	(105)
<b>Plan i bustaden</b>									
Bustader med kjøkken, bad, WC og minst eitt bustadrom på eitt plan	1273	237	766	(138)	(131)	(119)	571	(119)	(195)
<b>Eige-/leigeform</b>									
Eigd i alt	1144	(158)	746	(109)	(131)	:	534	:	(212)
Privat	1112	(138)	734	(109)	(131)	:	527	:	(207)
Gjennom burettslag e.l.	:	:	:	:	:	:	:	:	:
Leigd	419	:	(159)	(109)	:	:	(115)	:	:

<sup>1</sup> Sjå tekstdelen, pkt. 5.

Tabell 26. Folkemengd etter alder, kjønn og type bustadstrøk/grunnskole. 3. november 1990

	I alt	Alder										
		0-6	7-15	16-19	20-24	25-29	30-49	50-59	60-66	67-69	70-79	80-
Kommunen	10248	952	1396	682	792	658	2617	862	678	301	842	468
Menn	5179	507	725	366	439	349	1366	433	322	138	370	164
Kvinner	5069	445	671	316	353	309	1251	429	356	163	472	304
<b>Type bustadstrøk og kjønn</b>												
<b>Tettsteder</b>												
Tettbygde strøk	5780	577	780	420	447	394	1552	456	354	159	436	205
Menn	2899	318	408	218	238	199	806	216	167	65	186	78
Kvinner	2881	259	372	202	209	195	746	240	187	94	250	127
6081 Ørsta	5333	525	718	390	413	368	1432	424	325	139	403	196
Menn	2670	287	376	203	221	186	740	202	153	56	171	75
Kvinner	2663	238	342	187	192	182	692	222	172	83	232	121
6082 Sætre	447	52	62	30	34	26	120	32	29	20	33	9
Menn	229	31	32	15	17	13	66	14	14	9	15	3
Kvinner	218	21	30	15	17	13	54	18	15	11	18	6
Spreitbygde strøk	4450	370	614	261	345	264	1061	405	322	142	404	262
Menn	2271	187	315	147	201	150	558	217	154	73	183	86
Kvinner	2179	183	299	114	144	114	503	188	168	69	221	176
Uoppgitt	18	5	2	1	-	-	4	1	2	-	2	1
<b>Delområde, grunnskole og kjønn</b>												
01 Hovdebygda	2084	213	332	155	156	152	610	117	110	59	127	53
Menn	1064	120	168	85	81	77	317	57	49	29	60	21
Kvinner	1020	93	164	70	75	75	293	60	61	30	67	32
0101 Ytre Hovden	159	9	17	10	15	5	31	14	14	11	21	12
Menn	70	3	6	3	9	2	14	9	8	5	7	4
Kvinner	89	6	11	7	6	3	17	5	6	6	14	8
0102 Hovden I	678	45	104	64	44	46	202	42	43	24	46	18
Menn	363	26	62	36	27	29	104	17	17	17	21	7
Kvinner	315	19	42	28	17	17	98	25	26	7	25	11
0103 Hovden II/flyplassen	59	1	7	6	7	3	12	8	7	3	3	2
Menn	28	-	1	3	5	2	6	4	3	1	2	1
Kvinner	31	1	6	3	2	1	6	4	4	2	1	1
0104 Ose	1081	152	191	68	79	94	340	46	37	18	41	15
Menn	553	88	94	38	36	42	179	24	17	4	23	8
Kvinner	528	64	97	30	43	52	161	22	20	14	18	7
0105 Melsbygda	107	6	13	7	11	4	25	7	9	3	16	6
Menn	50	3	5	5	4	2	14	3	4	2	7	1
Kvinner	57	3	8	2	7	2	11	4	5	1	9	5
02 Ørsta	4254	382	502	290	357	272	1051	403	304	113	380	200
Menn	2114	204	265	148	196	147	542	192	148	44	158	70
Kvinner	2140	178	237	142	161	125	509	211	156	69	222	130
0201 Liadal	279	28	37	14	24	19	67	28	20	6	29	7
Menn	145	14	15	6	17	12	36	15	12	3	14	1
Kvinner	134	14	22	8	7	7	31	13	8	3	15	6
0202 Lystad	164	11	18	9	18	11	31	18	22	4	9	13
Menn	91	9	12	6	8	10	16	7	10	3	6	4
Kvinner	73	2	6	3	10	1	15	11	12	1	3	9
0203 Mork/Vinjevoll	393	42	51	23	35	29	77	61	18	7	30	20
Menn	187	24	20	9	16	15	42	31	10	2	10	8
Kvinner	206	18	31	14	19	14	35	30	8	5	20	12
0204 Nedre Mork/Vik	155	14	12	7	13	11	30	17	13	3	22	13
Menn	73	8	5	2	5	8	15	10	4	-	10	6
Kvinner	82	6	7	5	8	3	15	7	9	3	12	7
0205 Vik	85	9	3	3	15	4	14	6	8	-	15	8
Menn	35	2	-	1	7	3	9	3	2	-	6	2
Kvinner	50	7	3	2	8	1	5	3	6	-	9	6
0206 Valla-Marka	93	7	10	5	6	4	22	8	6	5	16	4
Menn	45	4	6	3	3	3	11	4	2	2	5	2
Kvinner	48	3	4	2	3	1	11	4	4	3	11	2
0207 Bakkane	266	19	32	15	19	17	65	14	12	11	35	27
Menn	135	12	22	9	9	7	31	8	5	4	13	15
Kvinner	131	7	10	6	10	10	34	6	7	7	22	12
0208 Velle	560	64	60	22	31	39	135	40	41	26	73	29
Menn	252	30	30	8	14	16	72	17	18	6	30	11
Kvinner	308	34	30	14	17	23	63	23	23	20	43	18
0209 Grepalia	368	32	43	21	23	22	92	26	29	7	31	42
Menn	176	17	20	12	12	12	50	11	17	3	13	9
Kvinner	192	15	23	9	11	10	42	15	12	4	18	33
0210 Vallabøen I	1236	101	166	131	112	69	342	127	89	26	60	13
Menn	629	49	95	67	68	35	168	58	47	16	24	2
Kvinner	607	52	71	64	44	34	174	69	42	10	36	11



Tabell 26 (framh.). Folkemengd etter alder, kjønn og type bustadstrøk/grunnkrins. 3. november 1990

	I alt	Alder												
		0-6	7-15	16-19	20-24	25-29	30-49	50-59	60-66	67-69	70-79	80-		
0211 Vallabøen II	7	1	2	2	-	-	2	-	-	-	-	-	-	-
Menn	4	1	1	1	-	-	1	-	-	-	-	-	-	-
Kvinner	3	-	1	1	-	-	1	-	-	-	-	-	-	-
0212 Moø/Nupen	648	54	68	38	61	47	174	58	46	18	60	24	24	24
Menn	342	34	39	24	37	26	91	28	21	5	27	10	10	10
Kvinner	306	20	29	14	24	21	83	30	25	13	33	14	14	14
03 Dalane	1150	95	152	74	91	79	289	102	73	35	103	57	57	57
Menn	598	44	78	38	56	44	153	61	33	19	47	25	25	25
Kvinner	552	51	74	36	35	35	136	41	40	16	56	32	32	32
0301 Åmås	318	15	34	28	35	24	75	42	18	6	27	14	14	14
Menn	165	5	21	14	19	14	35	27	9	4	11	6	6	6
Kvinner	153	10	13	14	16	10	40	15	9	2	16	8	8	8
0302 Nedre Follestadal	223	16	34	16	11	11	66	10	14	13	25	7	7	7
Menn	113	8	17	9	6	6	37	6	5	5	12	2	2	2
Kvinner	110	8	17	7	5	5	29	4	9	8	13	5	5	5
0303 Øvre Follestadal	87	10	10	3	5	4	22	4	6	4	11	8	8	8
Menn	44	5	2	3	2	2	14	2	2	2	6	4	4	4
Kvinner	43	5	8	-	3	2	8	2	4	2	5	4	4	4
0304 Brautaset	256	30	33	12	18	18	69	20	18	8	18	12	12	12
Menn	142	16	17	5	14	11	37	12	8	5	8	9	9	9
Kvinner	114	14	16	7	4	7	32	8	10	3	10	3	3	3
0305 Hovdenakk/Vatne	189	19	30	12	14	17	45	17	12	1	13	9	9	9
Menn	94	8	16	5	9	9	23	10	6	-	6	2	2	2
Kvinner	95	11	14	7	5	8	22	7	6	1	7	7	7	7
0306 Bjørdal	77	5	11	3	8	5	12	9	5	3	9	7	7	7
Menn	40	2	5	2	6	2	7	4	3	3	4	2	2	2
Kvinner	37	3	6	1	2	3	5	5	2	-	5	5	5	5
04 Hjørundfjord	1425	134	227	81	87	85	342	117	87	49	119	97	97	97
Menn	706	71	117	44	47	45	179	60	39	22	54	28	28	28
Kvinner	719	63	110	37	40	40	163	57	48	27	65	69	69	69
0401 Rekkedal	162	20	36	8	7	14	45	12	-	7	11	2	2	2
Menn	84	13	16	4	3	7	25	8	-	2	4	2	2	2
Kvinner	78	7	20	4	4	7	20	4	-	5	7	-	-	-
0402 Stokke	299	30	50	22	12	14	77	22	15	11	27	19	19	19
Menn	146	10	26	9	7	11	41	11	8	5	13	5	5	5
Kvinner	153	20	24	13	5	3	36	11	7	6	14	14	14	14
0403 Sæbbø	321	18	49	23	34	22	73	25	23	7	19	28	28	28
Menn	157	14	24	17	17	10	33	14	10	3	7	8	8	8
Kvinner	164	4	25	6	17	12	40	11	13	4	12	20	20	20
0404 Bjørke	186	19	21	6	13	14	40	22	21	6	16	8	8	8
Menn	97	9	12	2	7	9	23	9	8	4	11	3	3	3
Kvinner	89	10	9	4	6	5	17	13	13	2	5	5	5	5
0405 Viddalen	72	7	7	3	6	6	13	12	7	2	1	8	8	8
Menn	36	4	3	3	2	3	7	5	4	2	-	3	3	3
Kvinner	36	3	4	-	4	3	6	7	3	-	1	5	5	5
0406 Øye/Stennes	120	21	13	4	2	7	27	12	2	6	15	11	11	11
Menn	57	10	8	2	1	2	15	6	1	4	6	2	2	2
Kvinner	63	11	5	2	1	5	12	6	1	2	9	9	9	9
0407 Urke	120	3	20	10	9	3	30	5	13	3	14	10	10	10
Menn	60	2	11	6	7	1	15	3	5	1	7	2	2	2
Kvinner	60	1	9	4	2	2	15	2	8	2	7	8	8	8
0408 Trandal	38	5	11	1	2	-	13	-	-	2	3	1	1	1
Menn	19	3	4	1	2	-	7	-	-	-	1	1	1	1
Kvinner	19	2	7	-	-	-	6	-	-	2	2	-	-	-
0409 Standal	58	7	11	2	2	3	15	3	1	-	9	5	5	5
Menn	29	5	7	-	1	1	8	2	1	-	3	1	1	1
Kvinner	29	2	4	2	1	2	7	1	-	-	6	4	4	4
0410 Ytre Standal/Brattheim	49	4	9	2	-	2	9	4	5	5	4	5	5	5
Menn	21	1	6	-	-	1	5	2	2	1	2	1	1	1
Kvinner	28	3	3	2	-	1	4	2	3	4	2	4	4	4
05 Vartdal	1317	123	181	81	101	70	321	122	102	45	111	60	60	60
Menn	688	66	95	50	59	36	173	63	52	24	50	20	20	20
Kvinner	629	57	86	31	42	34	148	59	50	21	61	40	40	40
0501 Barstadvik	345	35	48	23	20	15	83	39	24	12	30	16	16	16
Menn	185	17	30	14	12	7	44	18	16	6	14	7	7	7
Kvinner	160	18	18	9	8	8	39	21	8	6	16	9	9	9
0502 Nordre Vartdal	240	17	37	9	16	12	57	10	24	9	30	19	19	19
Menn	119	10	14	8	9	7	33	6	8	5	13	6	6	6
Kvinner	121	7	23	1	7	5	24	4	16	4	17	13	13	13
0503 Årsetdalen	163	14	25	8	14	8	40	17	11	2	12	12	12	12
Menn	86	5	13	6	10	3	20	12	6	2	6	3	3	3
Kvinner	77	9	12	2	4	5	20	5	5	-	6	9	9	9

Tabell 26 (framh.). Folkemengd etter alder, kjønn og type bustadstrøk/grunnkrins. 3. november 1990

	I alt	Alder										
		0-6	7-15	16-19	20-24	25-29	30-49	50-59	60-66	67-69	70-79	80-
0504 Sætre .....	429	49	63	28	36	26	118	31	25	17	27	9
Menn .....	220	29	33	14	18	13	64	14	12	8	12	3
Kvinner .....	209	20	30	14	18	13	54	17	13	9	15	6
0505 Søre Vartdal .....	140	8	8	13	15	9	23	25	18	5	12	4
Menn .....	78	5	5	8	10	6	12	13	10	3	5	1
Kvinner .....	62	3	3	5	5	3	11	12	8	2	7	3
Uoppgitt .....	18	5	2	1	-	-	4	1	2	-	2	1

Tabell 27.1. Yrkesaktive 16 år og over, etter næring, kjønn og type bustadstrøk/delområde. 3. november 1989 - 2. november 1990

	I alt	Jordbruk, skogbruk, fiske og fangst	Oljeutvinning og bergverksdrift	Industri	Kraft- og vassforsyning	Byggje- og anleggsverksemd	Varehandel, hotell- og restauranterverksemd	Transport, lagring, post og telekommunikasjonar	Bank-, finansierings- og forsikringsverksemd, egedomsdrift og forretningsmessig tenesteyting	Offentleg, sosial og privat tenesteyting
Kommunen <sup>1</sup> .....	4935	721	:	1075	115	310	668	315	179	1531
Menn .....	2862	569	:	817	94	303	232	223	107	497
Kvinner .....	2073	152	:	258	:	:	436	92	(72)	1034
<b>Type bustadstrøk og kjønn</b>										
<b>Tettstader</b>										
Tettbygde strøk .....	2818	(142)	:	602	:	266	447	(185)	(155)	965
Menn .....	1567	(122)	:	428	:	254	(148)	(137)	:	375
Kvinner .....	1250	:	:	(174)	:	:	299	:	(101)	590
6081 Ørsta .....	2629	(116)	:	523	:	266	438	(168)	(155)	907
Menn .....	1458	:	:	390	:	254	(139)	(128)	:	347
Kvinner .....	1172	:	:	(133)	:	:	299	:	(101)	560
6082 Sætre .....	(189)	:	:	:	:	:	:	:	:	:
Menn .....	(110)	:	:	:	:	:	:	:	:	:
Kvinner .....	:	:	:	:	:	:	:	:	:	:
Spreittbygde strøk .....	2109	614	:	487	:	:	(195)	(116)	:	487
Menn .....	1286	463	:	380	:	:	:	:	:	(141)
Kvinner .....	823	(151)	:	(107)	:	:	(177)	:	:	346
Uoppgitt .....	:	:	:	:	:	:	:	:	:	:
<b>Delområde og kjønn</b>										
01 Hovdebygda .....	1001	:	:	245	:	(113)	(214)	:	:	241
Menn .....	602	:	:	(173)	:	(102)	:	:	:	(123)
Kvinner .....	399	:	:	:	:	:	(140)	:	:	(118)
02 Ørsta .....	2096	(108)	:	472	:	(161)	290	(122)	(126)	759
Menn .....	1145	(108)	:	336	:	(161)	:	:	:	282
Kvinner .....	950	:	:	(135)	:	:	(207)	:	:	477
03 Dalane .....	596	(217)	:	(141)	:	:	:	:	:	(150)
Menn .....	394	(170)	:	(131)	:	:	:	:	:	:
Kvinner .....	(202)	:	:	:	:	:	:	:	:	(104)
04 Hjørundfjord .....	634	(191)	:	:	:	:	:	:	:	(128)
Menn .....	344	(116)	:	:	:	:	:	:	:	:
Kvinner .....	290	:	:	:	:	:	:	:	:	:
05 Vartdal .....	600	(152)	:	(155)	:	:	:	:	:	(174)
Menn .....	368	(135)	:	(103)	:	:	:	:	:	:
Kvinner .....	232	:	:	:	:	:	:	:	:	(136)
Uoppgitt .....	:	:	:	:	:	:	:	:	:	:

<sup>1</sup> Sjå tekstdelen, pkt. 5.

Tabell 27.2. Yrkesaktive 16 år og over, etter næring, kjønn og type bustadstrøk/grunnkrins. 3. november 1989 - 2. november 1990

	I alt	Primær	Sekundær	Tertiær		
				I alt	Off., sosial og privat tenesteyting	Andre tertiær-næringar
Kommunen <sup>1</sup> .....	4935	721	1520	2693	1531	1162
Menn .....	2862	569	1234	1059	497	562
Kvinner .....	2073	152	286	1634	1034	600
<b>Type bustadstrøk og kjønn</b>						
<b>Tettstader</b>						
Tettbygde strøk .....	2818	(142)	924	1752	965	787
Menn .....	1567	(122)	731	714	375	339
Kvinner .....	1250	:	(193)	1038	590	448
6081 Ørsta .....	2629	(116)	845	1668	907	761
Menn .....	1458	:	693	668	347	322
Kvinner .....	1172	:	(152)	1000	560	440
6082 Sætre .....	(189)	:	:	:	:	:
Menn .....	(110)	:	:	:	:	:
Kvinner .....	:	:	:	:	:	:
Spreittbygde strøk .....	2109	614	652	842	487	356
Menn .....	1286	463	533	290	(141)	(149)
Kvinner .....	823	(151)	(120)	553	346	(207)
Uoppgitt .....	:	:	:	:	:	:
<b>Delområde, grunnkrins og kjønn</b>						
01 Hovdebygda .....	1001	:	358	556	241	315
Menn .....	602	:	275	271	(123)	(148)
Kvinner .....	399	:	:	285	(118)	(167)
0101 Ytre Hovden .....	(111)	:	:	:	:	:
Menn .....	:	:	:	:	:	:
Kvinner .....	:	:	:	:	:	:
0102 Hovden I .....	284	:	(112)	(152)	:	:
Menn .....	(166)	:	(101)	:	:	:
Kvinner .....	(118)	:	:	:	:	:
0103 Hovden II/flyplassen .....	:	:	:	:	:	:
Menn .....	:	:	:	:	:	:
Kvinner .....	:	:	:	:	:	:
0104 Ose .....	479	:	(143)	309	:	(220)
Menn .....	269	:	(103)	(148)	:	(111)
Kvinner .....	(210)	:	:	(161)	:	(109)
0105 Melsbygda .....	:	:	:	:	:	:
Menn .....	:	:	:	:	:	:
Kvinner .....	:	:	:	:	:	:
02 Ørsta .....	2096	(108)	689	1298	759	539
Menn .....	1145	(108)	546	491	282	(209)
Kvinner .....	950	:	(143)	807	477	330
0201 Liadal .....	:	:	:	:	:	:
Menn .....	:	:	:	:	:	:
Kvinner .....	:	:	:	:	:	:
0202 Lystad .....	:	:	:	:	:	:
Menn .....	:	:	:	:	:	:
Kvinner .....	:	:	:	:	:	:
0203 Mork/Vinjevoll .....	(220)	:	:	(173)	(117)	:
Menn .....	(104)	:	:	:	:	:
Kvinner .....	(116)	:	:	(116)	:	:
0204 Nedre Mork/Vik .....	:	:	:	:	:	:
Menn .....	:	:	:	:	:	:
Kvinner .....	:	:	:	:	:	:
0205 Vik .....	:	:	:	:	:	:
Menn .....	:	:	:	:	:	:
Kvinner .....	:	:	:	:	:	:
0206 Valla-Marka .....	:	:	:	:	:	:
Menn .....	:	:	:	:	:	:
Kvinner .....	:	:	:	:	:	:
0207 Bakkane .....	(128)	:	:	:	:	:
Menn .....	:	:	:	:	:	:
Kvinner .....	:	:	:	:	:	:
0208 Velle .....	284	:	:	(187)	(131)	:
Menn .....	(167)	:	:	(103)	:	:
Kvinner .....	(117)	:	:	:	:	:
0209 Grepalia .....	(189)	:	:	(122)	(112)	:
Menn .....	(105)	:	:	:	:	:
Kvinner .....	:	:	:	:	:	:

<sup>1</sup> Sjå tekstdelen, pkt. 5.

Tabell 27.2 (framh). Yrkesaktive 16 år og over, etter næring, kjønn og type bustadstrøk/grunnkrins. 3. november 1989 - 2. november 1990

	I alt	Primær	Sekundær	Tertiær		
				I alt	Off., sosial og privat tenesteyting	Andre tertiær-næringar
0210 Vallabøen I	672	:	237	405	250	(155)
Menn	336	:	(190)	(117)	:	:
Kvinner	335	:	:	288	(187)	(101)
0211 Vallabøen II	:	:	:	:	:	:
Menn	:	:	:	:	:	:
Kvinner	:	:	:	:	:	:
0212 Moe/Nupen	292	:	:	(156)	:	(125)
Menn	(169)	:	:	:	:	:
Kvinner	(123)	:	:	(103)	:	:
03 Dalane	596	(217)	(179)	(200)	(150)	:
Menn	394	(170)	(168)	:	:	:
Kvinner	(202)	:	:	(144)	(104)	:
0301 Ámås	(151)	:	:	:	:	:
Menn	(104)	:	:	:	:	:
Kvinner	:	:	:	:	:	:
0302 Nedre Follestaddal	(144)	:	:	:	:	:
Menn	:	:	:	:	:	:
Kvinner	:	:	:	:	:	:
0303 Øvre Follestaddal	:	:	:	:	:	:
Menn	:	:	:	:	:	:
Kvinner	:	:	:	:	:	:
0304 Brautaset	(106)	:	:	:	:	:
Menn	:	:	:	:	:	:
Kvinner	:	:	:	:	:	:
0305 Hovdenakk/Vatne	:	:	:	:	:	:
Menn	:	:	:	:	:	:
Kvinner	:	:	:	:	:	:
0306 Bjørdal	:	:	:	:	:	:
Menn	:	:	:	:	:	:
Kvinner	:	:	:	:	:	:
04 Hjørundfjord	634	(191)	(166)	277	(128)	(150)
Menn	344	(116)	(142)	:	:	:
Kvinner	290	:	:	(192)	:	:
0401 Rekkedal	:	:	:	:	:	:
Menn	:	:	:	:	:	:
Kvinner	:	:	:	:	:	:
0402 Stokke	(110)	:	:	:	:	:
Menn	:	:	:	:	:	:
Kvinner	:	:	:	:	:	:
0403 Sæbø	(155)	:	:	:	:	:
Menn	:	:	:	:	:	:
Kvinner	:	:	:	:	:	:
0404 Bjørke	(120)	:	:	:	:	:
Menn	:	:	:	:	:	:
Kvinner	:	:	:	:	:	:
0405 Viddalen	:	:	:	:	:	:
Menn	:	:	:	:	:	:
Kvinner	:	:	:	:	:	:
0406 Øye/Stennes	:	:	:	:	:	:
Menn	:	:	:	:	:	:
Kvinner	:	:	:	:	:	:
0407 Urke	:	:	:	:	:	:
Menn	:	:	:	:	:	:
Kvinner	:	:	:	:	:	:
0408 Trandal	:	:	:	:	:	:
Menn	:	:	:	:	:	:
Kvinner	:	:	:	:	:	:
0409 Standal	:	:	:	:	:	:
Menn	:	:	:	:	:	:
Kvinner	:	:	:	:	:	:
0410 Ytre Standal/Brattheim	:	:	:	:	:	:
Menn	:	:	:	:	:	:
Kvinner	:	:	:	:	:	:
05 Vartdal	600	(152)	(185)	263	(174)	:
Menn	368	(135)	(132)	:	:	:
Kvinner	232	:	:	(162)	(136)	:
0501 Barstadvik	(213)	:	:	(105)	:	:
Menn	(118)	:	:	:	:	:
Kvinner	:	:	:	:	:	:
0502 Nordre Vartdal	(104)	:	:	:	:	:
Menn	:	:	:	:	:	:
Kvinner	:	:	:	:	:	:

Tabell 27.2 (framh). Yrkesaktive 16 år og over, etter næring, kjønn og type bustadstrøk/grunnkrins. 3. november 1989 - 2. november 1990

	I alt	Primær	Sekundær	Tertiær		
				I alt	Off., sosial og privat tenesteyting	Andre tertiær-næringar
0503 Årsetdalen .....	:	:	:	:	:	:
Menn .....	:	:	:	:	:	:
Kvinner .....	:	:	:	:	:	:
0504 Sætre .....	(178)	:	:	:	:	:
Menn .....	(110)	:	:	:	:	:
Kvinner .....	:	:	:	:	:	:
0505 Søre Vartdal .....	:	:	:	:	:	:
Menn .....	:	:	:	:	:	:
Kvinner .....	:	:	:	:	:	:
Uoppgitt .....	:	:	:	:	:	:

Tabell 28. Privathushald. Utvalde kjenneteikn for bustadstandard, og disponering av personbil.  
Bustadstrøk/grunnkrins. 3. november 1990

	Alle privat- hushald	Bustaden har både bad og WC	Kjøkken 6 m <sup>2</sup> og over	Bustaden bygd etter 1960	Hushaldet eig bustaden	Hushaldet dispo- nerer bil	Bustad- romma er på eitt plan <sup>1</sup>	Bustaden ligg i 2. et. eller høgare og huset har ikkje heis
Kommunen	3625	3389	3233	1943	2594	2871	3154	535
<b>Type bustadstrøk</b>								
<b>Tettstader</b>								
Tettbygde strøk	2117	2042	1878	1290	1513	1680	1861	289
6081 Ørsta	1953	1883	1744	1188	1389	1560	1716	271
6082 Sætre	164	159	134	(102)	124	120	144	:
Spreittbygde strøk	1502	1342	1350	647	1075	1185	1288	246
Uppgitt	:	:	:	:	:	:	:	:
<b>Delområde og grunnkrins</b>								
01 Hovdebygda	688	667	665	492	534	547	623	(58)
0101 Ytre Hovden	(83)	(77)	(70)	:	(49)	(56)	(77)	:
0102 Hovden I	220	215	213	165	173	181	196	:
0103 Hovden II/flyplassen	:	:	:	:	:	:	:	:
0104 Ose	309	309	306	228	251	250	284	:
0105 Melsbygda	(49)	:	(49)	:	:	:	:	:
02 Ørsta	1649	1559	1427	914	1143	1320	1433	295
0201 Liadal	(87)	(77)	(83)	:	(84)	(77)	(77)	:
0202 Lystad	(65)	(55)	(58)	:	(52)	(50)	(55)	:
0203 Mork/Vinjevoll	143	143	143	(63)	111	123	133	:
0204 Nedre Mork/Vik	109	109	(97)	:	(66)	(96)	(99)	:
0205 Vik	(69)	(54)	(54)	:	:	:	(54)	:
0206 Valla-Marka	:	:	:	:	:	:	:	:
0207 Bakkane	139	121	109	:	109	(105)	(93)	:
0208 Velle	208	198	169	120	137	154	178	:
0209 Grepalia	157	147	124	(93)	(91)	108	130	:
0210 Vallabøen I	438	425	382	333	341	384	400	(49)
0211 Vallabøen II	:	:	:	:	:	:	:	:
0212 Moe/Nupen	192	187	174	135	119	162	175	:
03 Dalane	353	338	307	137	279	305	329	:
0301 Årnås	(94)	(89)	(74)	:	(69)	(69)	(89)	:
0302 Nedre Follestaddal	(75)	(75)	(66)	:	(56)	(75)	(73)	:
0303 Øvre Follestaddal	:	:	:	:	:	:	:	:
0304 Brautaset	(73)	(73)	(68)	:	(68)	(65)	(73)	:
0305 Hovdenakk/Vatne	(49)	:	:	:	:	:	:	:
0306 Bjørdal	:	:	:	:	:	:	:	:
04 Hjørundfjord	466	387	428	185	284	336	360	(89)
0401 Rekkedal	(65)	:	:	:	:	(50)	:	:
0402 Stokke	(82)	(77)	(80)	:	:	(62)	(62)	:
0403 Sæbbø	125	108	120	:	(68)	(82)	108	:
0404 Bjørke	(66)	(61)	(66)	:	(58)	(53)	(59)	:
0405 Viddalen	:	:	:	:	:	:	:	:
0406 Øye/Stennes	:	:	:	:	:	:	:	:
0407 Urke	:	:	:	:	:	:	:	:
0408 Trandal	:	:	:	:	:	:	:	:
0409 Standal	:	:	:	:	:	:	:	:
0410 Ytre Standal/Brattheim	:	:	:	:	:	:	:	:
05 Vartdal	464	434	401	210	348	358	404	(70)
0501 Barstadvik	120	107	(100)	:	(81)	(97)	(102)	:
0502 Nordre Vartdal	(92)	(90)	(82)	:	(80)	(63)	(80)	:
0503 Årsetdalen	(77)	(67)	(74)	:	(55)	(67)	(67)	:
0504 Sætre	156	151	125	(97)	116	112	136	:
0505 Søre Vartdal	:	:	:	:	:	:	:	:
Uppgitt	:	:	:	:	:	:	:	:

<sup>1</sup> Bustaden har kjøkken, bad/dusj, WC og minst eitt bustadrom i same etasje.





# 1520 ØRSTAD

- 207 Grunnkrinsnummer
- Kommunegrense
- Grense for delområde og grunnkrins



Kartgrunnlag M ca. 1:250 000  
Løyvnr. 74/91 Statens kartverk

Utsnitt av kringskart

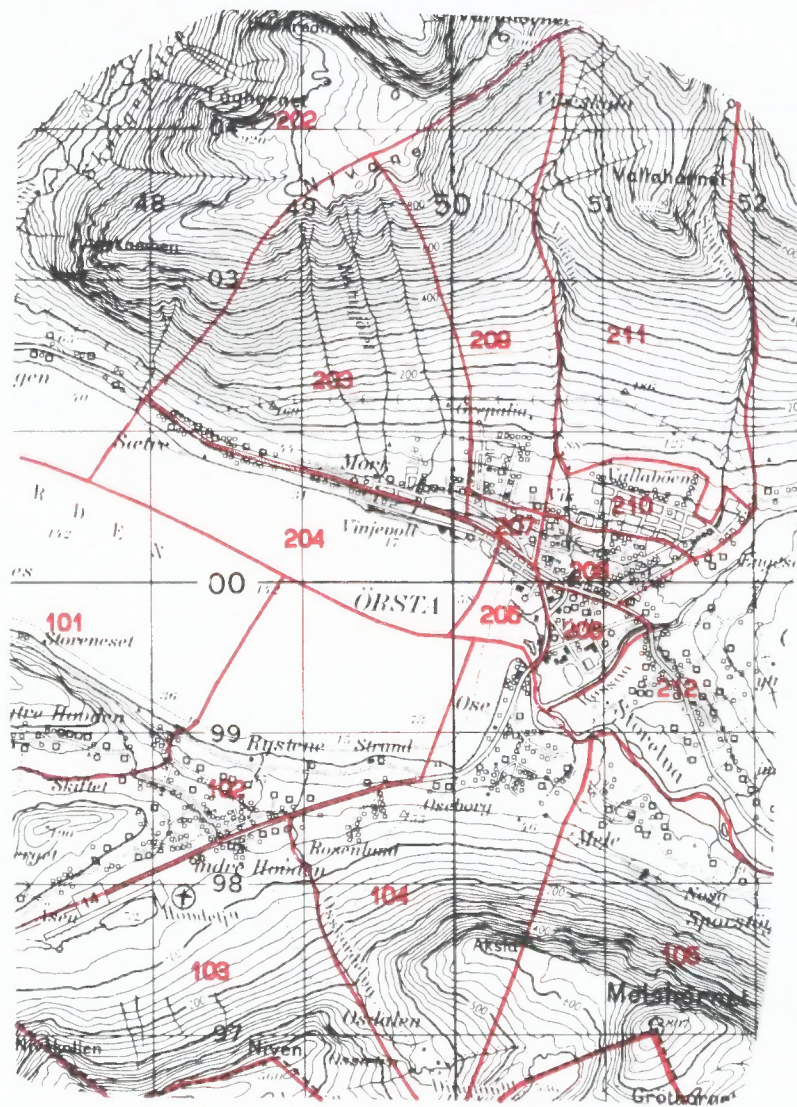

Kartgrunnlag M ca. 1:50 000  
Løyvenr. 74/91 Statens kartverk

### Avgrensning av Ørsta tettstad

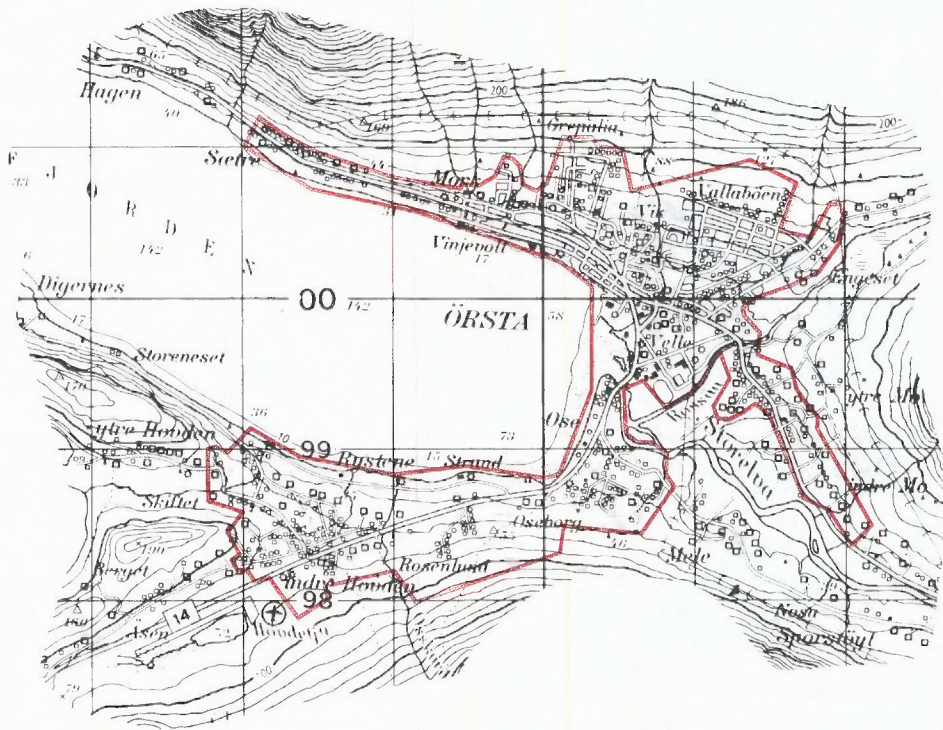

### Avgrensning av Sætre tettstad

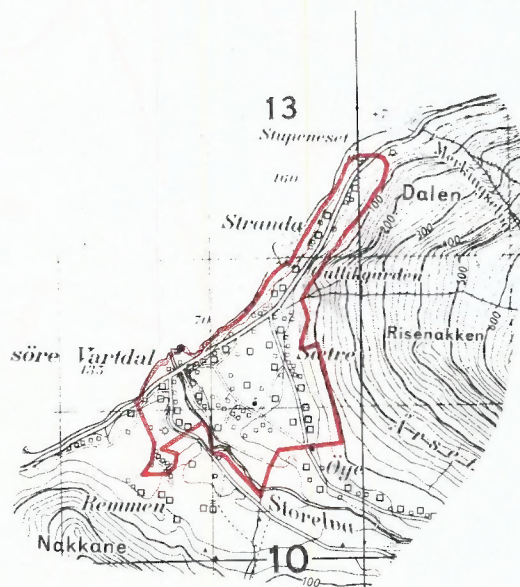





**FoB 90**

Folke- og bustadteiling 1990 blir gjennomført av Statistisk sentralbyrå

Oppgåvene er undergitt teleplikt. Dei vil berre bli nytta til å utarbeide statistikk og vil bli oppbevarte på ein trygg måte.

**VIKTIG:**  
Bruk helst blyant eller blå/svart kulepenn

Slik:

Ikkje slik:



**1 Kven bur du saman med i leilegheita?**  
Rettleinga fortel kva vi meiner med ei leilegheit. Set fleire kryss om nødvendig.

- |   |   |
|---|---|
| <input checked="" type="checkbox"/> Ingen       | <input checked="" type="checkbox"/> Sysken  |
| <input checked="" type="checkbox"/> Ektemake    | <input checked="" type="checkbox"/> Svigerforeldre, svigerinne, svoger, svigerbarn, tante, onkel, niese, nevø |
| <input checked="" type="checkbox"/> Sambuar     | <input checked="" type="checkbox"/> Besteforeldre, barnebarn  |
| <input checked="" type="checkbox"/> Dotter, son | <input checked="" type="checkbox"/> Andre personar  |
| <input checked="" type="checkbox"/> Mor, far    |   |

**2 Hadde du inntektsgivande arbeid i minst 100 timar i året frå 3. nov. 1989 til 2. nov. 1990?**

Arbeid som ulønt familiemedlem i familiebedrift blir også rekna som inntektsgivande arbeid (t.d. butikk, gardsbruk).

- Ja  Nei

**!** Svare du nei her, skal du ikkje fylle ut resten av denne sida.

**3 Kor mange månader hadde du heiltids- og/eller deltidarbeid i året frå 3. nov. 1989 til 2. nov. 1990?**  
Sjå rettleiinga.

Heiltid: . . . . . månader

Deltid: . . . . . månader

**4 Før opp namn og adresse på den arbeidsstaden (bedrifta) der du hadde inntektsgivande arbeid lengst tid i året frå 3. nov. 1989 til 2. nov. 1990.**

Med bedrift meiner vi fabrikk, butikk, gardsbruk, likningskontor e.l.

Namn: . . . . .

Gate/veg: . . . . .

Poststad: . . . . .

**5 Gjer greie for verksemda på denne arbeidsstaden så nøye som du kan.**

Skriv t.d. produksjon av møblar, sal av bilar, bokhandel, jordbruk, utleige av maskiner, arkitektverksemd e.l.

Verksemd: . . . . .

. . . . .

**6 Kva for yrke (tittel) hadde du på denne arbeidsstaden?**

Skriv t.d. heimhjelp, rørleggjar, frisør, sjukepleiar, reingjeringshjelp, kokk, platearbeidar, salskonsulent, førskulelærer e.l.

Yrke: . . . . .

**7 Korleis er/var du knytt til arbeidsstaden du nemnde i spørsmål 4?**

- Som fast eller mellombels tilsett
- Som sjølvstendig næringsdrivande (eigar)
- Som familiemedlem utan fast lønn i familiebedrift

**8 Hadde du inntektsgivande arbeid i veka 27. okt. - 2. nov. 1990?**  
Sjå rettleiinga.

- Ja  Nei

**!** Svare du nei her, skal du ikkje fylle ut resten av denne sida.

**9 Kva er den vanlege/avtala arbeidstida di i veka?**

- 1-9 timar  30-34 timar
- 10-19 timar  35-39 timar
- 20-29 timar  40 timar eller meir

**10 Kor mange timar inntektsgivande arbeid utførte du i veka 27. okt. - 2. nov.?**

- 1-9 timar  35-39 timar
- 10-19 timar  40 timar eller meir
- 20-29 timar  Ingen, eg arbeidde ikkje denne veka
- 30-34 timar

**!** Arbeidde du ikkje denne veka, skal du ikkje fylle ut resten av denne sida.

**11 Kvar møtte du på arbeid i veka 27. okt. - 2. nov.?**  
Sjå rettleiinga.

- Eg møtte fast på same arbeidsstaden/adressa som eg førte opp i spørsmål 4
- Eg møtte fast på ein annan stad. Skriv adressa

Kommune: . . . . .

Gate/veg: . . . . .

Poststad: . . . . .

- Eg møtte på ulike stader denne veka

**!** Møtte du på ulike stader denne veka, skal du ikkje fylle ut resten av denne sida.

**12 Kor mange gonger reiste eller gjekk du frå heimstaden din til arbeidsstaden i veka 27. okt. - 2. nov.?**

Med heimstad meiner vi adressa i namnefeltet øvst på skjemaet.

- Ingen, eg bur på arbeidsstaden (arbeider heime)  1 gong
- 2-3 gonger
- Ingen, eg var ikkje på heimstaden denne veka  4 gonger eller fleire

**!** Reiste du ikkje denne veka, skal du ikkje fylle ut resten av denne sida.

**13 Kor lang tid brukte du til vanleg frå heimstaden til arbeidsstaden (ein veg) i veka 27. okt. - 2. nov.?**

- Under 15 min  45-59 min
- 15-29 min  60-89 min
- 30-44 min  90 min eller meir

**14 Kva for transportmiddel brukte du til vanleg frå heimstaden til arbeidsstaden (ein veg) i veka 27. okt. - 2. nov.?**  
Set fleire kryss om nødvendig.

- Bil  Båt
- Buss  Brukte sykkel, gjekk i meir enn 10 min
- Tog, trikk, T-bane  Anna

Spørsmåla på denne sida gjeld leilegheita der oppgavegivar er registrert som busett 3. november 1990 i Folkeregisteret, sjå adressa nedanfor.

Send det utfylte skjemaet tilbake i den vedlagde svarkonvolutt. Dersom fleire i leilegheita har fått skjema, sjå rettleiinga.

Adresse:

1 Busette i leilegheita 3. november 1990. Inntektsgivande arbeid i veka 27. oktober - 2. november 1990. Vekearbeidstid.

**FØR OPP** personar fødde 1974 eller tidlegare som ikkje står på namnelista frå før. Ta berre med personar som er registrerte som busette i leilegheita (adressa ovanfor) i Folkeregisteret.

**SET KRYSS** for inntektsgivande arbeid i veka 27. oktober - 2. november 1990 og vekearbeidstid for alle personar på namnelista. Sjå rettleiinga.

Oppgavegivar	Fødselsår	Hadde ikkje inntektsgivande arbeid	Hadde inntektsgivande arbeid: 1 - 29 timar i veka	30 timar eller meir i veka
Andre busette i leilegheita:		<input type="checkbox"/>	<input type="checkbox"/>	<input type="checkbox"/>
		<input type="checkbox"/>	<input type="checkbox"/>	<input type="checkbox"/>
		<input type="checkbox"/>	<input type="checkbox"/>	<input type="checkbox"/>
		<input type="checkbox"/>	<input type="checkbox"/>	<input type="checkbox"/>
		<input type="checkbox"/>	<input type="checkbox"/>	<input type="checkbox"/>
		<input type="checkbox"/>	<input type="checkbox"/>	<input type="checkbox"/>

Bruk eit særskilt ark dersom du treng meir plass

2 Kor mange rom på 6 m<sup>2</sup> eller meir er det i leilegheita? Ta ikkje med kjøkken, gang, bad o.l.

1  2  3  4  5

6  7  8  9 eller fleire

3 Kor stor er leilegheita målt i kvadratmeter? Ta med alle rom til bustadformål, også kjøkken, gang, bad o.l.

Under 50 m<sup>2</sup>  100-129 m<sup>2</sup>

50-59 m<sup>2</sup>  130-149 m<sup>2</sup>

60-79 m<sup>2</sup>  150-199 m<sup>2</sup>

80-99 m<sup>2</sup>  200 m<sup>2</sup> eller meir

4 Kor stort er kjøkkenet i leilegheita?

6 m<sup>2</sup> eller større  Det er ikkje kjøkken i leilegheita

Mindre enn 6 m<sup>2</sup>

5 Er det bad eller dusj inne i leilegheita?

Ja  Nei

6 Er det vaskklosett inne i leilegheita?

Ja  Nei

7 Kva slags kjelder til oppvarming er det i leilegheita?

Sentralvarme (radiatorar e.l.)  Omnar for flytande brensel (olje, parafin e.l.)

Elektriske omnar, varme-kablar e.l.  Omnar for fast brensel (ved, koks e.l.)

8 Har leilegheita kjøkken, bad/dusj, wc og minst eitt bustadrom i same etasje?

Ja  Nei

9 Kva etasje ligg leilegheita i?

Set fleire kryss dersom leilegheita har bustadrom i fleire etasjar.

Kjellretasje  Underetasje

1.  2.  3.  4.  5. eller høgare

10 Kva slags eige-/leigeforhold er det til leilegheita? Set berre eitt kryss.

Eg/vi eig ho gjennom eit burettslag eller bustadaksjeselskap

Eg/vi eig ho aleine eller saman med andre

Eg/vi leiger ho gjennom arbeidet (tenestebustad)

Eg/vi leiger ho for eit avgrensa tidsrom

Eg/vi leiger ho på andre vilkår

11 Kor mange personbilar disponerer dei som bur i leilegheita?

Ingen  1  2  3 eller fleire

12 Sorterer hushaldet til vanleg avfallet sitt?

Set berre kryss for avfallstypar som blir leverte/henta etter at dei er sorterte ut.

Inga særskild sortering. Praktisk vanskeleg, manglar tilbod e.l.

Papir  Måling, lakk, olje e.l.

Glas  Anna avfall

Batteri

13 Kva slags hus ligg leilegheita i?

Sjå rettleiinga.

Frittliggjande einebustad eller våningshus knytt til gardsdrift

Hus i kjede, rekkjehus, terrassehus eller vertikaldelt tomannsbustad

Horisontaldelt tomannsbustad eller anna bustadbygg med mindre enn 3 etasjar

Blokk, leigegard eller anna bustadbygg med 3 etasjar eller meir

Forretningsbygg, pensjonat, aldersheim, militærforlegning eller anna bygg for felleshushald

14 Er det heis i huset?

Ja  Nei

15 Kor mange leilegheiter er det i huset?

1  2  3  4  5

6  7  8  9 eller fleire

16 Når vart huset bygd? (opphavleg byggjeår)

1900 eller før  1946 - 1960

1901 - 1920  1961 - 1970

1921 - 1940  1971 - 1980

1941 - 1945  1981 - 1990

Pris kr 50,00

Publikasjonen kjem ut i kommisjon hos Universitetsforlaget, Oslo, og er til salgs hos alle bokhandlarar.

ISBN 82-537-3540-5