

1922 BARDU



Folke- og boligtelling 1990

Bardu

**FOLKE- OG BOLIGTELLING
1990**

KOMMUNEHEFTE

1922 BARDU

STATISTISK SENTRALBYRÅ
OSLO-KONGSVINGER 1991

ISBN 82-537-3098-5

EMNEGRUPPE
31 Folketellinger

ANDRE EMNEORD
Arbeidstid
Befolkning
Boliger
Grunnkretser
Husholdninger
Sysselsetting
Yrkesaktive

Forord

Hovedformålet med Folke- og bolig telling 1990 er å gi et bilde av befolkningen og levekårene i det norske samfunnet.

Et annet viktig formål er å gi statistikk for mindre geografiske områder som kommuner og deler av kommuner. For å dekke dette formålet gir Statistisk sentralbyrå ut et statistisk hefte for hver kommune.

Når kommuneheftene for alle kommuner i et fylke er publisert, vil det bli laget et fylkessammendrag med tabeller som svarer til dem som finnes i kommuneheftene. Når alle kommunene i landet har fått sine hefter, vil det også bli laget et sammendrag for hele landet.

Innen utgangen av 1992 vil en endelig folketellingsfil være etablert, og det blir utarbeidet et hefte som dokumenterer folketellingsprosjektet.

Resultatene fra FoB90 vil i tillegg være tilgjengelig i databaser i SSB, bl.a. Regionalstatistisk database. Det er videre planer om en spredning av folketellingsdata i tilknytning til publisering av annen statistikk fra SSB. Resultatene vil også kunne leveres på maskinlesbar form. For brukere som ønsker ytterligere bearbeiding av materialet, vil SSB utføre dette mot kostnadsdekning.

Oslo/Kongsvinger, 19. august 1991

Svein Longva

Jan Furseth

Innhold

	Side
Tabellregister	6
Figurdel	7
Tekstdel	
1. Formål	8
2. Opplegg og gjennomføring	8
2.1. Statistikkens omfang	8
2.2. Grunnlag for statistikken	8
2.3. Datainnsamling	8
3. Feilkilder og usikkerhet ved resultatene	8
4. Enheter, geografiske nivåer og kjennemerker	9
4.1. Enheter	9
4.2. Geografiske nivåer	10
4.3. Kjennemerker	11
4.3.1. Personkjennemerker	11
4.3.2. Boligkjennemerker	14
4.3.3. Husholdningskjennemerker	15
5. Merknader til tabellene	16
Tabelldel	17
Vedlegg	
Kart over grunnkretser	
Kart over tettsteder	
Personskjema	
Boligskjema	

Standardtegn i tabeller

- Null
- 0,0 Mindre enn 0,5 av den brukte enheten

Tabellregister

	Side
1. Folkemengde ved folketellingene 1875 - 1990, etter kommunegrensene pr. 3. november 1990	17
2. Folkemengde etter kjønn, ekteskapelig status og alder. 3. november 1990	17
3. Hovedtall for utdanning. Personer 16-66 år etter yrkesaktivitet, arbeidstid i året, kjønn og utdanning. 3. november 1989 - 2. november 1990	18
4. Personer 16 år og over. Hovedtall for yrkesaktivitet i året 3. november 1989 - 2. november 1990 .	19
5. Hovedtall for yrkesaktive i året 3. november 1989 - 2. november 1990	20
6. Yrkesaktive 16 år og over, etter alder og næring/yrkesfelt. 3. november 1989 - 2. november 1990 .	21
7. Yrkesaktive 16 år og over, etter kjønn, arbeidstid i året og næring/yrkesfelt. 3. november 1989 - 2. november 1990	22
8. Hovedtall for yrkesaktive i uka 27. oktober - 2. november 1990, etter vanlig/avtalt arbeidstid	24
9. Yrkesaktive 16 år og over i uka 27. oktober - 2. november 1990, etter kjønn, vanlig/avtalt arbeidstid og næring/yrkesfelt	25
10. Yrkesaktive 16 år og over med fast oppmøteplass på arbeid i uka 27. oktober - 2. november 1990, etter tallet på arbeidsreiser, reisetid og yrkesfelt/oppmøteplass	26
11. Yrkesaktive 16 år og over med fast arbeidsreise i uka 27. oktober - 2. november 1990, etter reisemåte, oppmøteplass, tallet på arbeidsreiser, reisetid og etter reisemåte, kjønn og alder	27
12. Boliger og bosatte. Hustype, tallet på rom, kjøkken. 3. november 1990	28
13. Boliger, rom og bosatte, etter hustype. 3. november 1990	28
14. Boliger etter eieform og areal. Rom og bosatte, etter eieform. 3. november 1990	28
15. Boliger etter tallet på rom og tallet på bosatte. 3. november 1990	29
16. Boliger etter husets byggeår og hustype/eieform/oppvarmingskilde. Bosatte og rom, etter husets byggeår. 3. november 1990	29
17. Boliger og bosatte. Sanitærutstyr, størrelse og tilgjengelighet. 3. november 1990	30
18. Boliger etter standardindikatorer. Bosatte etter alder og standardindikatorer. 3. november 1990 . . .	31
19. Husholdninger, familier og personer, etter type husholdning. Husholdninger etter type husholdning og tallet på familier i husholdningen/yrkesaktivitet i husholdningen/eieform/tallet på rom i boligen og kjøkken. 3. november 1990	32
20. Husholdninger, familier og personer, etter husholdningsstørrelse/type husholdning. Absolutte tall og prosent. 3. november 1990	33
21. Husholdninger etter type husholdning og disponering av personbil/avfallssortering. 3. november 1990	34
22. Familier i privathusholdninger etter familietype. Personer etter alder og familietype. 3. november 1990	34
23. Hovedtall for par og personer i par. 3. november 1990	35
24. Barn 0-17 år etter alder, familietype og mors/fars yrkesaktivitet i uka 27. oktober - 2. november 1990	35
25. Personer 67 år og over. Alder, tallet på personer i husholdningen, husholdningstype og indikatorer for boligstandard. 3. november 1990	36
26. Folkemengde etter alder, kjønn og type bostedsstrøk/grunnkrets. 3. november 1990	37
27. Yrkesaktive 16 år og over, etter næring, kjønn og type bostedsstrøk/grunnkrets. 3. november 1989 - 2. november 1990	38
28. Privathusholdninger. Utvalgte kjennetegn for boligstandard, og disponering av personbil. Bostedsstrøk/grunnkrets. 3. november 1990	40

Figur 1. Yrkesaktive 16 år og over, etter næring. Prosent. 1980 og 1990

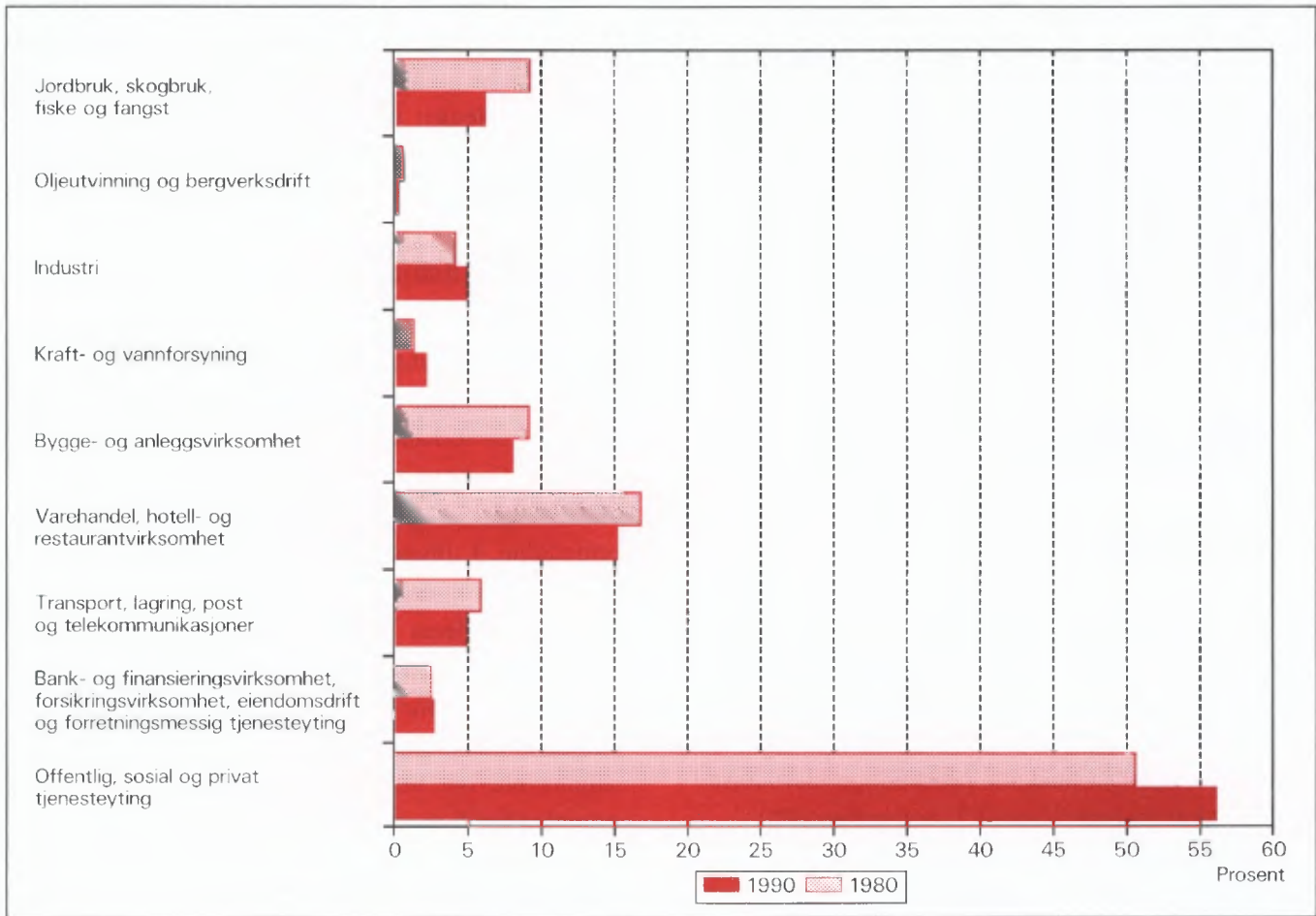

Figur 2. Hovedtall for boligstandard og disponering av bil. Prosent. 1980 og 1990

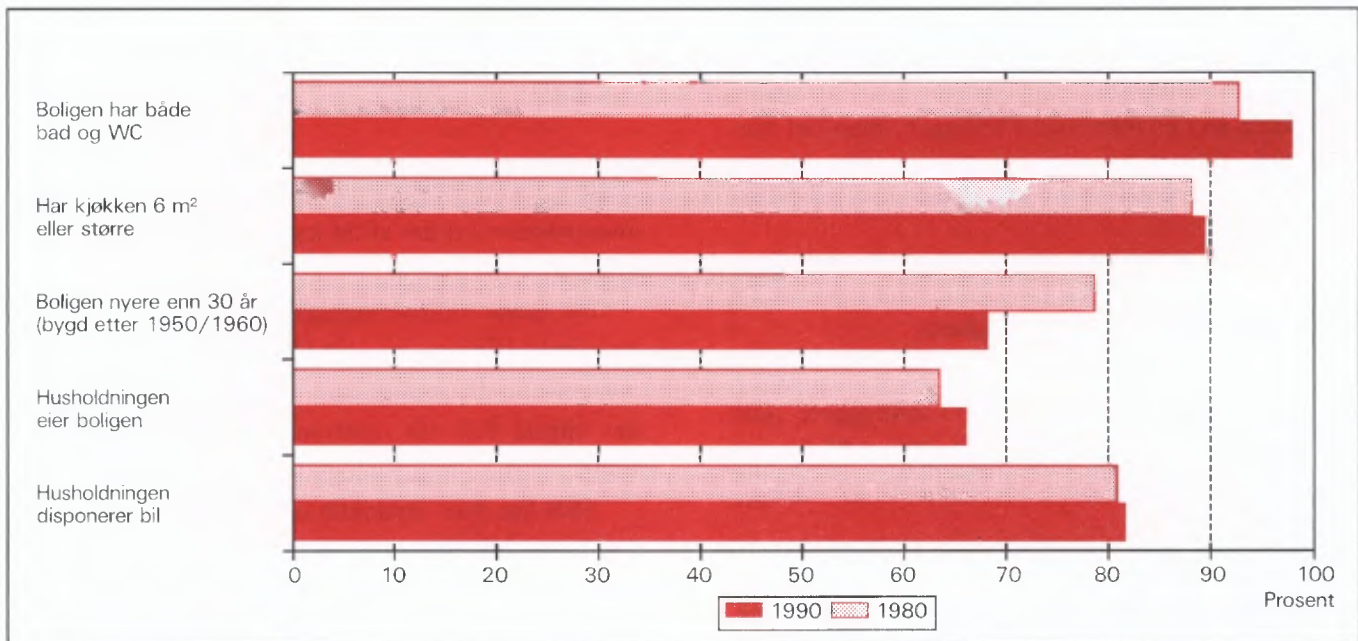

1. Formål

Hovedformålet med Folke- og bolig telling 1990 (FoB90) er å gi et bilde av befolkningen og levekårene i det norske samfunnet. Moderne folketellinger legger stor vekt på å se opplysninger om boliger og boforhold, sysselsetting og yrke, utdannings- og inntektsforhold, arbeidsreiser mv. i sammenheng.

Formålet med denne publikasjonen er å gi en beskrivelse av hver kommune, og av områder som er mindre enn kommune (delområder, kretser, tettsteder).

2. Opplegg og gjennomføring

2.1. Statistikkens omfang

FoB90 omfatter alle personer (også utenlandske statsborgere) som var registrert bosatt i Norge på tellingstidspunktet 3. november 1990, ifølge forskriftene om føringen og ordningen av folkeregistrene.

Boligtellingen har med alle privatboliger der minst én person var registrert bosatt 3. november 1990.

Tellingen omfatter *ikke* boliger som var ubebodd eller som var bebodd av bare midlertidig tilstedeværende (f.eks. ugifte personer som oppholdt seg utenom foreldrehjemmet på grunn av skolegang). Det er heller ikke hentet inn opplysninger om boligen for forpleide i aldershjem, pleiehjem, barnehjem og andre fellesinstitusjoner.

Enheten *hus* er ikke med i tellingen, men det blir gitt enkelte opplysninger om det huset boligen ligger i.

2.2. Grunnlag for statistikken

I kommuner med færre enn 6 000 innbyggere fikk alle personer som var født i 1974 eller tidligere, et personskjema. Den eldste i hver familie fikk i tillegg et boligskjema.

De fleste opplysningene i folke- og bolig tellingen kommer fra disse skjemaene. De øvrige oppgavene kommer fra ulike statistiske og administrative registre. De viktigste registerkjennemerkene er kjønn, alder og andre demografiske kjennetegn og utdanning. Det er laget et eget informasjonshefte som bl.a. beskriver bakgrunn, metode, faglig innhold og bearbeidings-

opplegg for tellingen. Heftet kan en få ved å henvende seg til SSB, Folketellingskontoret.

I kommuner med 6 000 eller flere innbyggere er grunnlaget for statistikken basert på skjemaopplysninger fra et utvalg av befolkningen 16 år og over. Tellingsopplegget i utvalgs kommunene blir omtalt i heftene for de respektive kommunene, og i det nevnte informasjonsheftet.

2.3. Datainnsamling

Folketellingsskjemaene ble sendt i posten direkte til hver enkelt oppgavegiver. Navn og adresse ble påført skjemaet på forhånd på grunnlag av opplysninger fra Det sentrale personregister (DSP).

Alle oppgavegivere fikk et personskjema med rettleiding. I tillegg fikk den eldste i hver familie et boligskjema og en svarkonvolutt.

Utfylte skjema fra alle oppgavegivere i leiligheten/boligen ble sendt samlet tilbake i svarkonvolutten. Der det bodde flere familier i samme bolig, ble det bare brukt én svarkonvolutt og bare ett boligskjema ble fylt ut. Innsamlingsmetoden gav derfor grunnlag for å danne husholdninger (se nedenfor).

Personer som ikke hadde sendt inn folketellingskjema til rett tid, fikk tilsendt inntil to adresserte purringer.

3. Feilkilder og usikkerhet ved resultatene

Under gjennomføring og bearbeiding av en statistisk undersøkelse vil det alltid kunne oppstå feil som kan gi utslag i resultatene.

De fleste feilene oppstår vanligvis under oppgaveinnhentingen og skyldes uriktige svar eller mangelfullt utfylte skjemaer. Under bearbeidingen kan det oppstå feil når opplysninger blir kodet, i vårt tilfelle spesielt opplysningene om næring og yrke.

SSB har ikke kontaktet oppgavegiver dersom det ble funnet feil eller mangler ved utfyllingen. Materialet har imidlertid gjennomgått omfattende maskinelle kontroll- og opprettingsrutiner. For kjennemerker med uoppgitt svar er det beregnet et mest mulig sannsynlig svar på grunnlag av de øvrige opplysninger personen har gitt og ut fra svarene fra andre oppgavegivere.

Kontroll- og opprettingsrutinene vil være nærmere beskrevet i publikasjonen som dokumenterer FoB90-

prosjektet. Publikasjonen vil foreligge i løpet av 1992.

SSB gjennomfører en kvalitetsundersøkelse i samband med folketellingen. Undersøkelsen tar sikte på å kontrollere kvaliteten av husholdningssammensetningen i folketellingen. Videre skal en vurdere eventuelle konsekvenser for statistikken av å nytte regelverket i folkeregisterloven som grunnlag for en geografisk plassering av befolkningen. Resultatene ventes å foreligge i 1992.

4. Enheter, geografiske nivåer og kjennemerker

Når ikke annet er nevnt, gjelder opplysningene situasjonen 3. november 1990.

4.1. Enheter

Person

Tellingen omfatter alle personer som ifølge folkeregisteret er registrert bosatt i Norge på tellingsdagen 3. november 1990. Hvem som skal regnes som bosatt og hvor de skal ha adresse, går fram av forskrifter om føringen og ordningen av folkeregistrene.

Bosatte

Med bosatte menes personer bosatt i privathusholdninger. Tallet på *bosatte i alt* vil derfor være mindre enn tallet på *personer i alt* i kommunen (folkemengde).

Barn

I tabellene 19-21 og 23-24 omfatter begrepet *Barn* ugifte hjemmeboende barn under 18 år som er registrert bosatt i familien til minst en av foreldrene eller andre foresatte. Eldre barn som bor hjemme, er ikke regnet som barn etter denne definisjonen.

Par (ektepar og samboerpar)

Som *Par* regnes gifte par og samboerpar.

Gifte par er ektepar som er registrert bosatt i samme privatbolig, aldershjem, pleiehjem e.l.

Samboerpar er personer som lever sammen i ektekaplignende forhold uten å ha inngått formelt ektekap.

Begge personene i et par må være registrert bosatt på samme adresse.

Familie

Som familie regner vi:

- ektepar og eventuelle ugifte hjemmeboende barn uansett barnets alder
- mor/far med ugifte hjemmeboende barn uansett barnets alder
- hver enkelt person som ikke hører med i gruppene over (enslig)

Et familienummer inngår som kjennemerke for hver person i Det sentrale personregister. Grupperingen til familie i tellingen er gjort med utgangspunkt i dette familienummeret.

Alle i en familie i tellingen må være registrert bosatt på samme adresse (samme kommune og poststed), og de kan bare inngå i én husholdning. Personer, f.eks. ektefeller, som etter denne regelen er plassert på hvert sitt sted, er ikke gruppert til samme familie i tellingen, selv om de har likt familienummer i Det sentrale personregister.

Barn som har gått ut av familien fordi de har fått egne barn, har meldt flytting og/eller inngått ekteskap, blir aldri regnet til foreldrenes familie på et senere tidspunkt. Når f.eks. et ektepar bor sammen med et skilt barn, danner ektefellene og barnet hver sin familie.

En familie kan aldri bestå av mer enn to generasjoner.

Ugifte søsken som bor sammen i en bolig der ingen av foreldrene er bosatt, blir regnet som hver sin énpersonfamilie.

Personer med ukjent bosted eller familienummer blir regnet som enslige (énpersonfamilier).

I et samboerpar utgjør hver av samboerne sin egen familie sammen med egne barn. Felles barn er med i familien til én av foreldrene.

Husholdning

Til samme husholdning regnes personer som er registrert bosatt i samme bolig. En slik husholdning blir kalt *bolighusholdning*. Husholdninger kan bestå av en eller flere familier. Sammensetningen til bolighusholdninger har hovedsakelig skjedd ut fra innsendingsmåte (felles retur) og opplysninger gitt i tellingsskjemaet. Selv om Det sentrale personregister ikke gir oversikt over hvem som bor sammen i den enkelte bolig, er adresseopplysningene i registeret nyttet som et supplement i arbeidet med husholdningene.

I tellingen blir det skilt mellom privat- og felleshusholdning.

Gruppen *Privathusholdning* omfatter personer som er registrert bosatt i samme privatbolig. Siden alle opplysninger om husholdninger i tellingen er knyttet til denne typen, er tallet på husholdninger i alt derfor lik tallet på privathusholdninger.

Til *Felleleshusholdning* er regnet beboere (forpleide) som er registrert bosatt i aldershjem, pleiehjem, barnehjem o.l. Tilsatte som er bosatt i/ved felleleshusholdningen, er alltid regnet som bosatte i privathusholdning. Det samme gjelder militært personell som er registrert bosatt i forlegningen.

Folketellingen gir ikke statistikk over felleleshusholdninger. Det er hovedsakelig fordi personer som oppholder seg på institusjon, men som er registrert bosatt hjemme, tilhører privathusholdningen de er registrert i. En statistikk på dette grunnlaget ville derfor gi et misvisende bilde.

Bolig (leilighet)

En bolig er ett eller flere rom som er bygd eller ombygd til helårs privatbolig for en eller flere personer. Det må være adkomst til rommet/rommene uten at en må gå gjennom en annen bolig. I tabellene brukes for enkelthets skyld *bolig* i stedet for privatbolig.

En bolig er da f.eks. rekkehusleilighet, leilighet i tomannsbolig, leilighet i leiegård, blokkleilighet og hybelleilighet. Enebolig er også leilighet.

En hybel i privathus er en bolig dersom den har egen inngang. I hybelhus regnes hver hybel som egen bolig, også der rom som f.eks. kjøkken og bad er felles. Leiligheter og hybler som disponeres av privathusholdninger i sykehus, institusjoner, militærforlegninger o.l., regnes alltid som egen bolig.

I noen tilfeller kan en bolig omfatte mer enn en leilighet. Det gjelder når personer i samme familie (f.eks. ugifte barn) bor i egen leilighet (f.eks. hybelleilighet) på samme adresse som resten av familien. I slike tilfeller består boligen av alle leilighetene familiemedlemmene bruker.

Fordi begrepet bolighusholdning blir brukt, blir tallet på boliger det samme som tallet på privathusholdninger i tellingen.

Det er ikke innhentet oppgaver for boliger der ingen er registrert bosatt (se avsnitt 2.1).

Hus er ikke egen enhet i tellingen, men boligkjennemerkene omfatter enkelte opplysninger om

huset boligen ligger i.

4.2. Geografiske nivåer

Grunnkrets, delområde

Grunnkretsene er utformet slik at de skal være stabile over en rimelig tidsperiode. De består av et sammenhengende geografisk område, og har mest mulig ensartet natur, næringsgrunnlag, kommunikasjonsforhold og bebyggelse. Folkemengde og areal bør ikke variere for sterkt. Visse variasjoner i befolkningsgrunnlaget vil likevel forekomme - en krets i spredtbygde strøk kan ha under 100 innbyggere, mens de tettest utbygde byområdene kan ha over 1 000.

Fordi kretsen skal være stabil, er den ikke knyttet opp til tettstedsavgrænsingen. En krets kan derfor inneholde både tett og spredt bebyggelse.

Det er ikke stilt krav om at grunnkretsgrensene skal falle sammen med grensene for kirkesogn, skole- eller valgkrets.

Landet er delt inn i om lag 13 600 grunnkretser.

Grunnkretsene er gruppert sammen til *delområder* (bydeler/bygdelag). Et delområde består vanligvis av 1 000 - 3 000 personer i spredtbygde strøk og 3 000 - 5 000 i tettbygde. I alt er det om lag 1 550 delområder i landet.

Alle adressene i landet er gitt kode for grunnkrets og delområde. Kodene er en del av datagrunnlaget i Det sentrale personregister. Grunnkretsinndelingen i FoB90 er sammenlignbar med FoB80. I visse tilfeller (ved kretsdelinger i perioden) må sammenligningen skje med utgangspunkt i grupper av 1990 kretser.

Kart over grunnkretser og delområder er med som vedlegg til heftet.

Kommune

Den enkelte person er i tellingen regnet å ha sitt bosted i den kommune og i den bolig hvor vedkommende var registrert som bosatt i Folkeregisteret 3. november 1990.

Hovedregelen er at en person skal registreres som bosatt der han eller hun tar sin døgnhvile. De viktigste unntakene fra denne hovedregelen gjelder:

- Ugifte personer som pga. studier, skolegang eller verneplikts-/siviltjeneste oppholder seg utenom foreldrenes/forsørgers bolig. De skal være registrert i foreldrenes/forsørgers bolig.

- Gifte personer som mesteparten av tiden må bo borte fra hjemmet pga. arbeid, studier, verneplikts-/siviltjeneste (f.eks. yrkesaktive som er ukependlere). De skal være registrert i ektefellenes felles bolig.
- Personer som er innlagt på sykehus eller anbrakt i fengsel, arbeidsanstalt e.l. De skal være registrert der de var bosatt før innleggelsen/anbringelsen.

Personer som ikke kan henføres til en bestemt bolig, er regnet til gruppen *Uten fast bopel*. De regnes med i den kommunen der de sist hadde fast bosted.

Det er ikke innhentet opplysninger om midlertidig bosted. Folketellingen gir derfor ikke oppgaver over den tilstedeværende befolkningen.

Tettsted

For at en hussamling skal regnes som tettsted, må det bo minst 200 personer der, og avstanden mellom husene må normalt ikke overstige 50 meter. Det er tillatt med skjønsmessige avvik for områder som ikke skal eller kan bebygges. Dette kan f.eks. være parker, idrettsanlegg, industriområder, eller naturlige hindringer som elver eller dyrkbare områder. Hussamlinger som naturlig hører med til tettstedet, tas med inntil en avstand på 400 meter fra tettstedskjernen.

Tettstedsavgrensingen er uavhengig av grunnkretsinnndelingen, og kan også gå på tvers av kommuneinnndelingen.

Kart over tettstedene i kommunen er med som vedlegg til heftet.

4.3. Kjennemerker

4.3.1. Personkjennemerker

Alder

I fordelingen etter alder er den enkelte person gruppert etter alder pr. 31. desember 1990. (Alder = 1990 minus fødselsår.)

Arbeidsreiser - generelt

Arbeidsreiseopplysningene omfatter oppmøteplass, tallet på arbeidsreiser, reisetid og reisemåte (se dette). Kjennemerkene gjelder personer 16 år og over som *utførte* inntektsgivende arbeid i tellingsuka fra 27. oktober til 2. november og som hadde en *fast opp-*

møteplass. Arbeidsreiseopplysningene gjelder reisen fra hjemstedet (registrert bosted) til arbeidsstedet.

Det ble lagt spesiell vekt på utformingen av arbeidsreisespørsmålene. Både i spørsmålsteksten og rettleidingen ble det forklart at *hjemstedet* er den boligadressen som vedkommende var registrert bosatt på ifølge Folkeregisteret 3. november 1990.

Arbeidsreiser - tallet på

Tallet på arbeidsreiser er det antall ganger oppgavегiver reiste *fra* hjemstedet *til* arbeidsstedet (én veg) i tellingsuka. Med *Hjemsted* menes alltid den boligadresse vedkommende er registrert bosatt på. For personer som bodde midlertidig på f.eks. hybel eller brakke denne uka, er reisen mellom hybel/brakke og arbeidssted ikke tatt med. Personer som arbeidet hjemme (f.eks. bønder) er gruppert til *reiste ikke*. Det samme gjelder personer som ikke var på hjemstedet i løpet av tellingsuka.

Arbeidstid

Tellingen har opplysninger om arbeidstid både i året (12-månedersperioden), og i tellingsuka fra 27. oktober -2. november 1990. For uka er det dessuten skilt mellom vanlig/avtalt og faktisk arbeidstid.

Arbeidstid i året

Årlig arbeidstid er i FoB90 oppgitt som det samlede tallet på hele måneder vedkommende hadde arbeid, heltid og/eller deltid, i alle arbeidsforhold. Som heltid er regnet samlet arbeidstid på 30 timer eller mer i uka, noe som svarer til 120 timer eller mer over en 4-ukersperiode. Fravær er ikke trukket fra. Summen av måneder med heltids- og deltidsarbeid kan ikke overstige 12.

Arbeidstid i uka (vanlig/avtalt)

Den avtalte ukentlige arbeidstidstiden er oppgitt i timeverk og viser det timetallet den yrkesaktive har avtale om. For yrkesaktive som ikke hadde inngått avtale om en bestemt arbeidstid, gjelder oppgaven den gjennomsnittlige arbeidstiden. Det samme gjelder for personer med varierende arbeidstid eller for dem som har skiftarbeid kombinert med friperioder. Faste forberedelser ut over ordinær arbeidstid er inkludert (lærere). Arbeidstid i flere arbeidsforhold skulle summeres. Betalt fravær er ikke trukket fra, mens tilfeldig merarbeid (sesongvariasjoner, overtid) derimot ikke er lagt til.

Arbeidstid i uka (utført)

Faktisk utført arbeidstid er oppgitt i timeverk. Overtid og annet ekstraarbeid er inkludert, men begrepet omfatter ikke fravær som skyldtes sykdom, ferie, permisjon med lønn o.l. Personer som ikke var på arbeid i tellingsuka, f.eks. på grunn av skift- eller turnusfridager, utførte ikke inntektsgivende arbeid denne uka.

Bosted

Se *Kommune* i avsnitt 4.2.

Bostedsstrøk (tettbygd - spredtbygd)

Se *Tettsted* i avsnitt 4.2.

Ekteskapelig status

Det er brukt fire hovedgrupperinger etter ekteskapelig status, nemlig ugifte, gifte, enker/enkemenn og separerte/skilte. Ekteskapelig status beskriver den formelle situasjonen, ikke faktiske samlivsforhold (samboere).

Familietype

Under omtalen av enheten *familie* (avsnitt 4.1 ovenfor) er det gjort rede for hvem som skal regnes til samme familie. På grunnlag av hvilke personer som inngår i familien og hva for ekteskapelig status de har, blir familiene inndelt i typer, slik:

Enslig	enpersonfamilie
Ektepar uten barn	familien inneholder et ektepar, men ingen ugifte, hjemmeboende barn.
Ektepar med barn	familien inneholder et ektepar, og parets ugifte, hjemmeboende barn uansett alder.
Mor/far med barn	familien inneholder mor eller far og deres ugifte, hjemmeboende barn uansett barnets alder.

Familietyper baserer seg på den formelle ekteskapelige statusen til personene i familien. I et samboerpar utgjør hver av samboerne derfor sin egen familie.

Heltid/deltid

En person kommer i gruppa heltidsarbeid når summen av avtalt/vanlig arbeidstid i alle arbeidsforhold er 30 timer eller mer i uka (120 timer eller mer over en 4-ukersperiode).

Næring

Yrkesaktive personer 16 år og over er gruppert etter næring ut fra opplysninger om 12-månedersperioden. Kjennemerket er knyttet til det arbeidsforholdet som hadde lengst varighet. Det er ikke innhentet særskilte oppgaver om næring for tellingsuka fra 27. oktober til 2. november.

Næringsgrupperingen er foretatt etter 1983-utgaven av Standard for næringsgruppering (Standarder for norsk statistikk 2). Standarden er et fem-sifret pyramidisk system der hvert siffer angir et grupperingsnivå.

FoB80 ble gruppert etter den forrige utgaven av næringsstandard (utgitt i 1978). De viktigste endringene fra denne utgaven finnes under Detaljhandel. Standardendringene har ingen betydning for sammenlignbarheten med forrige telling for næring på 1-sifret nivå.

Næringsgrupperingen kan etter mindre modifikasjoner på tabellnivå sammenlignes med International Standard Industrial Classification of all Economic Activities (ISIC) av 1968.

FN vedtok en ny versjon av ISIC i 1989. Den nye versjonen vil etter hvert bli innarbeidet i næringsstandard i de fleste land i Europa. Når den nye standarden blir innført i Norge, vil folketellingsmaterialet få næringskoder etter ISIC -89 i tillegg til de nåværende.

Oppmøteplass på arbeid

Oppmøteplassen er det stedet hvor oppgavegiver møtte fram ved arbeidsdagens start. Grupperingskriterium er kommune. Personer som møtte på ulike steder, var til sjøs e.l. har ikke fast oppmøteplass.

Reisemåte til arbeidet

Reisemåten gjelder de transportmidlene vedkommende til vanlig brukte på arbeidsreisen (én veg).

Reisetid til arbeidet

Reisetiden er tiden det tar å komme *fra* hjemstedet (registrert boligadresse) *til* arbeidsstedet (én veg). I reisetiden er gangtid og ventetid under reisen regnet med. Det samme gjelder faste gjøremål, f.eks. å bringe barn til barnehage. Tilfeldige gjøremål og forsinkelser inngår derimot ikke.

For pendlere som bodde midlertidig utenfor hjemmet (hybel, brakke) er reisetiden regnet fra hjemstedet og fram til arbeidsstedet.

Spredtbygd/tettbygd strøk

Se *Tettsted* i avsnitt 4.2.

Utdanning

Utdanningsopplysningene i publikasjonen er hentet fra datafil over befolkningens høyeste utdanning pr. 1. oktober 1989, såkalt omkodet utgave (grupperingen av grunnleggende fagutdanning avlagt før skoleåret 1972/73 er også basert på 9-årig grunnskole og plassert på klassetrinn 10, nivå 3). Folketellingsmaterialet vil bli oppdatert med utdanningsopplysninger pr. 1. oktober 1990 så snart denne årgangen foreligger.

Opplysningene om utdanning fullført i utlandet etter 1. november 1980 er mangelfulle i data-materialet. Dette gjelder spesielt for de utenlandsfødte. SSB gjennomfører derfor en egen undersøkelse i 1991 om innvandreres utdanning. Resultatene fra undersøkelsen er ikke med i denne publikasjonen, men vil senere inngå i tellingsmaterialet.

Fra og med 1987 er all SSBs utdanningsstatistikk basert på 6-sifrede utdanningskoder, etter Standard for utdanningsgruppering - Revidert 1989 (Standarder for norsk statistikk 7). Standarden er bygd opp som et pyramidisk klassifikasjonssystem. Utdanningene er først ordnet i grove grupper etter (samlet) varighet ved normal studieprogresjon. Gruppene kalles *utdanningsnivåer*. Innenfor hvert nivå er utdanningene delt opp etter *fagfelt* og *faggrupper*. En del utdanninger som tidligere var plassert på for lavt nivå, har skiftet nivå ved overgang til revidert standard. De største gruppene er ingeniør- og helsefagutdanninger.

Resultatene fra utdanningsstatistikken blir nå presentert etter omkodet utdanningskode (se ovenfor), mens folketellingen i 1980 er basert på uomkodet versjon av den gamle standarden. Derfor er ikke resultatene fra de to tellingene sammenlignbare. SSB kan lage sammenlignbar statistikk på *grovt* nivå (grupper av utdanningsnivåer) ved å dele inn FoB80 etter ny standard og kode om all grunnleggende fagutdanning til 9 år. Slik statistikk må utføres som betalt oppdrag.

Yrke

Yrkesaktive personer 16 år og over er gruppert etter yrke ut fra opplysninger om 12-månedersperioden. Kjennermerket er knyttet til det arbeidsforholdet som hadde lengst varighet. Det er ikke innhentet særskilte oppgaver om yrke for tellingsuka fra

27. oktober til 2. november.

Grunnlaget for yrkesgrupperingen er Standard for yrkesgruppering i offentlig norsk statistikk (utgitt av Arbeidsdirektoratet i 1965). Standarden blir ofte omtalt som NYK (Nordisk yrkesklassifisering). Til folketellingen i 1980 ble standarden ajourført av SSB ved at nye yrkesbetegnelser ble plassert inn på sitt riktige sted i systemet, en del yrkesgrupper ble slått sammen og noen ble splittet i flere grupper. Etter 1980 har SSB fortsatt ajourføringen med nye yrkesbetegnelser.

Yrke i folketellingen er kodet med tre av standardens i alt fem siffer.

Yrke er kodet på samme måte og etter samme standard både i FoB80 og FoB90, slik at det er mulig å sammenligne yrkesstatistikk mellom de to tellingene.

NYK og dermed tellingen er bare i begrenset grad sammenlignbar med den nyeste (1988) utgaven av International Standard Classification of Occupations (ISCO). Derimot er det godt samsvar med forrige ISCO (1958, revidert i 1968). Det er denne versjonen som pr. 1990 blir brukt i de fleste europeiske land.

Yrkesaktivitet

I FoB90 er det innhentet oppgaver om yrkesaktiviteten både for de siste 12 månedene (3. november 1989 til 2. november 1990) og for den siste uka før tellingstidspunktet (27. oktober - 2. november 1990).

Som yrkesaktive er regnet personer 16 år og over som *hadde* inntektsgivende arbeid i minst 100 timer i 12-månedersperioden. Inntektsgivende arbeid er alt arbeid som blir utført mot betaling i form av lønn, inntekt av egen virksomhet, provisjon, honorarer o.l. Deltidsarbeid, vikararbeid, pass av barn, feriejobber o.l. er også med. Det samme gjelder sykefravær, ferie, permisjon med lønn o.l. Ved folketellingen i 1980 skulle slikt fravær ikke regnes med. Arbeid som familiemedlem uten fast lønn i familiebedrift (f.eks. butikk, gårdsbruk) og verneplikts-/siviltjeneste er også regnet som yrkesaktivitet.

De som var yrkesaktive i 12-månedersperioden svarte også på om de *hadde* inntektsgivende arbeid av minst 1 times varighet i uka 27. oktober til 2. november 1990. Ved folketellingen i 1980 måtte en ha *utført* minst én times arbeid for å bli regnet som yrkesaktiv i uka. Tellingene i 1980 og 1990 kan sammenlignes fordi FoB90 også kan fordele de yrkesaktive etter utført arbeidstid i uka.

Yrkesstatus

Yrkesaktive personer 16 år og over er gruppert etter yrkesstatus ut fra arbeidsforholdet de oppgav for 12-månedersperioden. Det er ikke innhentet særskilte oppgaver om yrkesstatus for tellingsuka fra 27. oktober til 2. november.

Personer (også medeiere) som arbeidet i firmaer organisert som aksjeselskap, andelslag eller annen selskapsform med begrenset ansvar, er alltid regnet som ansatte.

En person er regnet som selvstendig dersom vedkommende drev virksomhet alene for egen regning eller sammen med andre med ubegrenset ansvar (f.eks. i ansvarlig selskap).

Gruppen *Familiemedlem uten fast lønn i familiebedrift* omfatter personer som arbeidet i familievirksomhet uten fast lønn, og som verken var eier eller medeier i virksomheten. Et familiemedlem uten fast lønn kan imidlertid ha lønn for arbeidet i form av kost og losji, andel av overskott e.l.

Der ektefeller arbeidet i felles virksomhet (f.eks. gårdsbruk) som ikke var organisert som aksjeselskap e.l., er den ene ektefellen regnet som selvstendig og den andre som familiemedlem uten fast lønn, med mindre begge ektefellene var registrert som eiere av virksomheten.

4.3.2. Boligkjennemerker

Boligkjennemerkene gjelder bare for privatboliger og personer i privathusholdninger.

Areal

Boligens areal er det samlede arealet av rom på 6 m² eller mer som blir brukt til boligformål. I tillegg er også entré, ganger, trapperom, vaskerom o.l. med i arealet.

Bosatte pr. bolig

Bosatte pr. bolig er lik tallet på bosatte i privatboliger dividert med tallet på boliger i alt.

Byggeår

Byggeåret er det året da minst halvparten av boligene i huset var ferdig til innflytting. For hus som er ombygd, er det oppgitt opprinnelig byggeår.

Eie-/leieform

Som *eiere* er også regnet personer som har boret ved aksje eller andel.

Som *leie for et avgrenset tidsrom* er regnet leieavtaler som løper til en bestemt dato, også framleie. Boliger stilt til disposisjon gjennom arbeidsforhold for en avgrenset tidsperiode er derimot regnet med blant *tjenesteboliger*.

Leie av boligen på *Andre vilkår* gjelder f.eks. ved leiekontrakt ifølge husleieloven, muntlig leieavtale eller kåravtale. Obligasjonsleilighet og trygdeleilighet er også tatt med her.

Etasjeplassering

Etasjeplasseringen viser i hvilken av bygningens etasjer boligen har rom til boligformål. For boliger som går over flere plan, er alle etasjer oppgitt.

Hustype

En *enebolig* ligger fritt med minst en halv meters avstand til neste bygning. Den kan også inneholde en hybelleilighet, og ett eller flere rom kan være i bruk som hybel.

Våningshus tilknyttet gårdsdrift omfatter alle typer bolighus på gårdsbruket.

Et *hus i kjede* (også enebolig i kjede) er forbundet med et annet hus med bod, garasje/carport, svalgang e.l.

I et *terrassehus* er leilighetene bygd sammen i en skråning der flere av leilighetene har terrasse på hele eller deler av taket til leiligheten under.

Terrasseblokk er regnet som blokk og ikke som terrassehus.

Annet boligbygg med mindre enn tre etasjer omfatter for eksempel firemannsbolig, enebolig med mindre enn en halv meters avstand mellom husene o.l.

Leiligheten ligger i et *forretningsbygg* eller i et *bygg for felleleshusholdning* dersom mindre enn halvparten av golvarealet i huset brukes til privatbolig.

I noen tabeller er hus i kjede, terrassehus og annet boligbygg med mindre enn tre etasjer slått sammen og gitt betegnelsen *småhus*.

Kjøkken

Kjøkken er den delen av boligen der det er installert utstyr til matlaging. Kjøkkenet kan være et eget rom,

men trenger ikke å være det (åpne løsninger).

Dersom flere boliger har felles kjøkken, f.eks. hybler i et hybelbygg, er alle boligene regnet å være uten kjøkken.

I størrelsen på kjøkkenet er også medregnet golvplass til benker og skap.

Oppvarmingskilde

I FoB90 er alle oppvarmingskilder i boligen tatt med, mens det ved forrige telling bare var den viktigste som ble registrert.

Plan i boligen

Boligen er regnet å ligge på ett plan dersom kjøkken, bad/dusj, wc og minst ett beboelsesrom er i samme etasje uten trapper imellom.

Tilgjengelighet

Som et mål for boligens tilgjengelighet er det nytt et inndeling etter plan i boligen, boligens etasjeplassering i bygningen og om huset har heis.

Rom - tallet på

Tallet på rom inkluderer beboelsesrom på 6 m² eller mer som kan brukes året rundt. Kjøkken, bad, wc, vaskerom, gang o.l. er ikke med, og heller ikke rom som bare blir brukt til næringsvirksomhet.

Rom pr. bolig

er summen av alle rom dividert med tallet på boliger. I FoB90 er det ikke innhentet spesifiserte oppgaver over tallet på rom i boliger med ni eller flere rom. I oppgavene for *rom i alt* er tallene for antall rom i boliger med ni eller flere rom derfor beregnet ut fra et gjennomsnittstall. Data fra Boforholdsundersøkelsen 1988 er brukt som beregningsgrunnlag.

4.3.3. Husholdningskjennemerker

Husholdningskjennemerkene gjelder for privathusholdninger og personer registrert bosatt i privathusholdninger.

Avfallssortering (kildesortering)

Oppgavene over avfallssortering viser utvalgte avfallstyper som blir sortert ut fra husholdningsavfallet og levert/hentet etter at de er sortert ut. Hver husholdning kunne krysse av for flere typer utsortert avfall. Noen husholdninger sorterer flere typer avfall. Derfor blir summen av husholdninger etter avfallstype større enn tallet på husholdninger som sorterer avfall i alt.

Bil - antall i husholdningen

Med å disponere bil menes å eie/leie bil eller ha mulighet til privat bruk av firmabil. Stasjonsvogn, kombinert bil og varebil som blir brukt til privatkjøring, er også regnet med i tallet på biler.

Familier - antall i husholdningen

Se *Familie* i avsnitt 4.1 og *Familietype* i avsnitt 4.3.

Husholdningstype (tallet på barn i husholdningen)

I tabellene er husholdningene delt inn i enperson- og flerpersonhusholdninger. Flerpersonhusholdninger er videre delt inn i husholdninger med og uten barn.

Vårt begrep *Barn* omfatter ugifte hjemmeboende barn under 18 år som er registrert bosatt i familien til minst en av foreldrene eller andre foresatte. Eldre barn som bor hjemme, er ikke regnet inn i tallet på barn i husholdningen. Husholdninger der alle de hjemmeboende barna er 18 år eller eldre, blir derfor regnet til gruppen flerpersonhusholdninger uten barn.

Privat-/fellehusholdning

Gruppen *Privathusholdning* omfatter alle personer som er registrert bosatt i samme privatbolig.

Beboere (forpleide) som er registrert bosatt i aldershjem, pleiehjem, barnehjem o.l. tilhører en *Fellehusholdning*. Det er ikke innhentet husholdnings- og boligopplysninger for disse husholdningene.

5. Merknader til tabellene

Tabell 1

Tabell 1 gir sammenlignbare tall tilbake til 1875 etter kommuneinndelingen i 1990.

Vernepliktige - konsekvenser for sysselsettingstall

Oppgaver over de vernepliktige og sivilt tjenestepliktige er innhentet gjennom Forsvarets overkommando og Siviltjenesteadministrasjonen. På grunn av rapporteringsrutinene vil ikke alle oppgavene være kommet inn når kommuneheftene blir publisert.

Manglende oppgaver om verneplikts-/siviltjeneste vil kunne påvirke sysselsettingstallene for kommunen. For kommunen som helhet vil utslagene bli svært små. Avviket vil bli størst for gruppen Menn 16 - 24 år.

I forhold til oppgavene gitt i skjemaet, vil personene dette gjelder f.eks. kunne få for få arbeids måneder i året, de vil kunne bli tildelt feil hovednæring og -yrke, eller de kan bli feilaktig gruppert som ikke yrkesaktive.

De fullstendige oppgavene om verneplikts- og siviltjeneste vil bli innarbeidet i det endelige folketellingsmaterialet.

Tabell 1. Folkemengde ved folketellingene 1875-1990, etter kommunegrenser pr. 3. november 1990

År	Folke- mengde	År	Folke- mengde	År	Folke- mengde	År	Folke- mengde
1875 ...	1050	1920 ...	1748	1960 ...	3637	1980 ...	4039
1900 ...	1646	1946 ...	2355	1970 ...	3895	1990 ...	3821

K i l d e: Folketellinger, materiale i SSB og Norsk samfunnsvitenskapelig datatjeneste (NSD).

Tabell 2. Folkemengde etter kjønn, ekteskapelig status og alder. 3. november 1990

Alder	I alt	Menn					Kvinner				
		I alt	Ugifte	Gifte	Enkemenn	Separer- te og skilte	I alt	Ugifte	Gifte	Enker	Separer- te og skilte
I alt	3821	1921	1077	747	26	71	1900	884	755	168	93
0 - 4	252	130	130	-	-	-	122	122	-	-	-
5 - 9	239	126	126	-	-	-	113	113	-	-	-
10 - 14	266	135	135	-	-	-	131	131	-	-	-
15 - 19	302	157	157	-	-	-	145	145	-	-	-
20 - 24	398	215	210	5	-	-	183	172	10	-	1
25 - 29	305	167	126	39	-	2	138	72	57	1	8
30 - 34	264	137	62	66	-	9	127	33	79	-	15
35 - 39	279	145	34	99	-	12	134	19	103	2	10
40 - 44	287	143	30	100	-	13	144	11	116	2	15
45 - 49	254	128	17	98	-	13	126	13	96	1	16
50 - 54	165	79	7	68	-	4	86	5	69	6	6
55 - 59	147	78	9	57	2	10	69	2	55	5	7
60 - 64	165	85	7	74	2	2	80	7	51	20	2
65 - 69	154	67	12	50	3	2	87	8	49	22	8
70 - 74	141	50	6	38	3	3	91	6	43	38	4
75 - 79	96	46	2	35	8	1	50	7	15	28	-
80 - 84	63	19	3	13	3	-	44	11	9	23	1
85 - 89	28	10	4	4	2	-	18	4	3	11	-
90 -	16	4	-	1	3	-	12	3	-	9	-
0 - 6	336	175	175	-	-	-	161	161	-	-	-
7 - 12	301	149	149	-	-	-	152	152	-	-	-
13 - 15	167	95	95	-	-	-	72	72	-	-	-
16 - 19	255	129	129	-	-	-	126	126	-	-	-
20 - 44	1533	807	462	309	-	36	726	307	365	5	49
45 - 66	789	397	47	315	5	30	392	29	291	38	34
67 -	440	169	20	123	21	5	271	37	99	125	10
16 - 24	653	344	339	5	-	-	309	298	10	-	1
25 - 39	848	449	222	204	-	23	399	124	239	3	33
40 - 66	1076	540	77	415	5	43	536	40	407	40	49

Tabell 3. Hovedtall for utdanning. Personer 16-66 år etter yrkesaktivitet, arbeidstid i året, kjønn og utdanning¹.
3. november 1989 - 2. november 1990

Kjønn og høyeste utdanning	I alt	Ikke yrkesaktive	Yrkesaktive					
			I alt	Heltid		Deltid		Både heltid og deltid i løpet av året
				Hele året	Deler av året	Hele året	Deler av året	
I alt	2577	493	2084	1292	309	248	132	103
Menn								
I alt	1333	188	1145	867	186	26	36	30
Barne- og ungdomsskolenivå, 1-9 år i alt								
Folkeskoleutdanning	305	68	237	153	48	12	16	8
9-årig ungdomsskole	111	32	79	61	13	3	1	1
Ungdomsskolenivå ellers	119	30	89	33	27	8	14	7
Gymnasnivå I, 10 år, i alt	75	6	69	59	8	1	1	-
Allment fagfelt	232	35	197	147	35	5	5	5
Industri, håndverk og teknikk	44	7	37	25	8	1	2	1
Samferdsel	119	20	99	73	21	2	2	1
Helsevern	8	-	8	6	1	-	-	1
Jordbruk, skogbruk og fiske	1	-	1	1	-	-	-	-
Gymnasnivå I ellers	13	1	12	8	2	1	1	-
Gymnasnivå II, 11 - 12 år, i alt	47	7	40	34	3	1	-	2
Allment fagfelt	546	50	496	392	81	6	6	11
Administrasjon og økonomi	126	11	115	82	29	1	1	2
Industri, håndverk og teknikk	34	3	31	26	5	-	-	-
Samferdsel	225	16	209	164	34	2	2	7
Helsevern	13	2	11	7	3	-	-	1
Jordbruk, skogbruk og fiske	-	-	-	-	-	-	-	-
Tjenesteyting og forsvar	53	2	51	44	5	1	1	-
Gymnasnivå II ellers	92	15	77	68	4	2	2	1
Universitets- og høgskolenivå I, 13 - 14 år, i alt	3	1	2	1	1	-	-	-
Undervisning	79	8	71	59	8	1	2	1
Administrasjon, økonomi, samfunnsvitenskap og jus	8	-	8	7	1	-	-	-
Naturvitenskap og teknikk	12	1	11	8	2	-	1	-
Helsevern	26	4	22	19	2	-	-	1
Universitets- og høgskolenivå I ellers	3	1	2	2	-	-	-	-
Universitets- og høgskolenivå II, III og forskernivå, over 14 år, i alt	30	2	28	23	3	1	1	-
Undervisning	120	2	118	104	8	2	2	2
Administrasjon, økonomi, samfunnsvitenskap og jus	33	1	32	26	2	1	2	1
Naturvitenskap og teknikk	2	-	2	2	-	-	-	-
Universitets- og høgskolenivå II, III og forskernivå ellers	8	-	8	6	1	-	-	1
Uoppgitt, ingen utdanning og utdanning på førskolenivå	77	1	76	70	5	1	-	-
	51	25	26	12	6	-	5	3
Kvinner								
I alt	1244	305	939	425	123	222	96	73
Barne- og ungdomsskolenivå, 1-9 år i alt								
Folkeskoleutdanning	397	136	261	101	31	82	32	15
9-årig ungdomsskole	161	65	96	52	5	26	9	4
Ungdomsskolenivå ellers	134	50	84	16	20	24	16	8
Gymnasnivå I, 10 år, i alt	102	21	81	33	6	32	7	3
Allment fagfelt	365	76	289	146	24	80	21	18
Industri, håndverk og teknikk	94	17	77	40	3	21	8	5
Samferdsel	16	6	10	3	3	3	-	1
Helsevern	6	-	6	6	-	-	-	-
Jordbruk, skogbruk og fiske	28	3	25	11	3	8	3	-
Gymnasnivå I ellers	4	-	4	2	1	1	-	-
Gymnasnivå II, 11 - 12 år, i alt	217	50	167	84	14	47	10	12
Allment fagfelt	295	51	244	105	52	37	29	21
Administrasjon og økonomi	104	23	81	28	23	10	11	9
Industri, håndverk og teknikk	80	12	68	32	17	9	8	2
Samferdsel	29	5	24	13	3	3	1	4
Helsevern	6	1	5	-	2	3	-	-
	28	4	24	10	1	8	4	1

¹ Høyeste fullførte utdanning pr. 1. oktober 1989.

Tabell 3 (forts.). Hovedtall for utdanning. Personer 16-66 år etter yrkesaktivitet, arbeidstid i året, kjønn og utdanning¹. 3. november 1989 - 2. november 1990

Kjønn og høyeste utdanning	I alt	Ikke yrkesaktive	Yrkesaktive					
			I alt	Heltid		Deltid		Både heltid og deltid i løpet av året
				Hele året	Deler av året	Hele året	Deler av året	
Gymnasnivå II, 11-12 år (forts.)								
Jordbruk, skogbruk og fiske	9	-	9	6	1	2	-	-
Tjenesteyting og forsvar	26	4	22	8	5	2	3	4
Gymnasnivå II ellers	13	2	11	8	-	-	2	1
Universitets- og høgsolenivå I, 13 - 14 år, i alt								
Undervisning	8	1	7	5	-	1	-	1
Administrasjon, økonomi, samfunnsvitenskap og jus	25	4	21	9	4	4	1	3
Naturvitenskap og teknikk	2	-	2	1	-	-	1	-
Helsevern	25	5	20	10	1	6	2	1
Universitets- og høgsolenivå I ellers								
Undervisning	18	2	16	6	4	1	1	4
Universitets- og høgsolenivå II, III og forskernivå, over 14 år, i alt								
Undervisning	62	2	60	36	5	6	4	9
Administrasjon, økonomi, samfunnsvitenskap og jus	37	-	37	23	2	5	-	7
Naturvitenskap og teknikk	-	-	-	-	-	-	-	-
Universitets- og høgsolenivå II, III og forskernivå ellers	7	1	6	3	-	-	2	1
Uoppgitt, ingen utdanning og utdanning på førskolenivå	18	1	17	10	3	1	2	1
Uoppgitt, ingen utdanning og utdanning på førskolenivå	47	28	19	6	2	5	5	1

¹ Se note 1, siden foran.

Tabell 4. Personer 16 år og over. Hovedtall for yrkesaktivitet i året 3. november 1989 - 2. november 1990

	I alt	Ikke yrkesaktive	Yrkesaktive			Prosent yrkesaktive		
			I alt	Menn	Kvinner	I alt	Menn	Kvinner
I alt	3017	908	2109	1162	947	69,9	77,4	62,5
Alder								
16-19	255	119	136	67	69	53,3	51,9	54,8
20-24	398	70	328	191	137	82,4	88,8	74,9
25-29	305	44	261	158	103	85,6	94,6	74,6
30-39	543	53	490	269	221	90,2	95,4	84,7
40-49	541	53	488	255	233	90,2	94,1	86,3
50-59	312	51	261	138	123	83,7	87,9	79,4
60-66	223	103	120	67	53	53,8	59,8	47,7
67-69	96	82	14	8	6	14,6	20,0	10,7
70-	344	333	11	9	2	3,2	7,0	0,9
Ekteskapelig status								
Ugifte	1157	307	850	523	327	73,5	79,5	65,5
Gifte	1502	394	1108	575	533	73,8	77,0	70,6
For gifte	358	207	151	64	87	42,2	66,0	33,3
Familietype								
Enslige	767	285	482	335	147	62,8	81,7	41,2
Ektepar uten ugifte barn	444	232	212	105	107	47,7	47,3	48,2
Ektepar med ugifte barn	1475	285	1190	657	533	80,7	83,7	77,2
Mor/far med ugifte barn	331	106	225	65	160	68,0	76,5	65,0
Utdanning								
Barne- og ungdomsskolenivå	1027	514	513	247	266	50,0	59,1	43,7
Gymnasnivå	1540	306	1234	699	535	80,1	84,5	75,0
Universitets- og høgsolenivå	348	31	317	190	127	91,1	93,1	88,2
Uoppgitt, ingen utdanning eller utdanning på førskolenivå	102	57	45	26	19	44,1	49,1	38,8

Tabell 5. Hovedtall for yrkesaktive i året 3. november 1989 - 2. november 1990

	I alt	Menn			Kvinner				Prosent	
		I alt	16-24	25-66	67-	I alt	16-24	25-66		67-
I alt	2109	1162	258	887	17	947	206	733	8	100,0
Næring										
Jordbruk, skogbruk, fiske og fangst	131	91	20	63	8	40	10	28	2	6,2
Oljeutvinning og bergverksdrift	4	4	-	4	-	-	-	-	-	0,2
Industri	101	72	15	56	1	29	7	22	-	4,8
Kraft- og vannforsyning	48	41	11	29	1	7	3	4	-	2,3
Bygge- og anleggsvirksomhet	165	153	33	119	1	12	5	7	-	7,8
Varehandel, hotell- og restaurantvirksomhet	320	115	38	77	-	205	67	137	1	15,2
Transport, lagring, post og telekommunikasjoner	100	52	7	45	-	48	9	39	-	4,7
Bank- og finansieringsvirksomhet, forsikringsvirksomhet, eiendomsdrift og forretningsmessig tjenesteyting	56	29	1	28	-	27	3	24	-	2,7
Offentlig, sosial og privat tjenesteyting	1184	605	133	466	6	579	102	472	5	56,1
Yrkesfelt										
Teknisk, vitenskapelig, humanistisk og kunstnerisk arbeid	327	119	13	103	3	208	27	180	1	15,5
Administrasjons- og forvaltningsarbeid, bedrifts- og organisasjonsledelse	63	42	2	40	-	21	2	19	-	3,0
Kontorarbeid	187	30	5	25	-	157	24	132	1	8,9
Handelsarbeid	192	71	22	47	2	121	44	77	-	9,1
Jordbruks-, skogbruks- og fiskearbeid	133	92	21	63	8	41	11	28	2	6,3
Gruve- og sprengingsarbeid m.m.	6	6	1	5	-	-	-	-	-	0,3
Transport- og kommunikasjonsarbeid	118	74	9	64	1	44	10	33	1	5,6
Industri-, bygge- og anleggsarbeid	454	423	96	325	2	31	9	22	-	21,5
Servicearbeid og militært arbeid	629	305	89	215	1	324	79	242	3	29,8
Yrkesstatus										
Ansatt	1899	1009	245	756	8	890	200	684	6	90,0
Selvstendig	180	139	3	128	8	41	1	39	1	8,5
Familiemedlem uten fast lønn	30	14	10	3	1	16	5	10	1	1,4
Arbeidstid i året¹										
Bare heltid, i alt	1614	1064	206	847	11	550	115	433	2	76,5
Bare deltid, i alt	392	68	36	26	6	324	65	253	6	18,6
Både heltid og deltid, i alt	103	30	16	14	-	73	26	47	-	4,9
Yrkesaktiv i 12 måneder										
Heltid	1302	875	110	757	8	427	46	379	2	61,7
Deltid	254	29	10	16	3	225	35	187	3	12,0
Både heltid og deltid i perioden	58	14	7	7	-	44	11	33	-	2,8
Heltid 0 - 3 måneder	18	3	2	1	-	15	7	8	-	0,9
Heltid 4 - 6 måneder	19	4	3	1	-	15	1	14	-	0,9
Heltid 7 - 9 måneder	13	5	2	3	-	8	1	7	-	0,6
Heltid 10 - 12 måneder	8	2	-	2	-	6	2	4	-	0,4
Yrkesaktiv i 6-11 måneder										
Heltid	172	111	41	67	3	61	26	35	-	8,2
Deltid	78	17	9	8	-	61	9	50	2	3,7
Både heltid og deltid i perioden	30	9	4	5	-	21	8	13	-	1,4
Yrkesaktiv i 1-5 måneder										
Heltid	140	78	55	23	-	62	43	19	-	6,6
Deltid	60	22	17	2	3	38	21	16	1	2,8
Både heltid og deltid i perioden	15	7	5	2	-	8	7	1	-	0,7
Avtalt arbeidstid i uka										
Ikke yrkesaktiv i uka	277	140	85	47	8	137	76	58	3	13,1
1- 9 timer	97	38	12	22	4	59	27	31	1	4,6
10-19 timer	109	10	3	7	-	99	13	85	1	5,2
20-29 timer	158	19	5	14	-	139	14	124	1	7,5
30-34 timer	76	14	4	9	1	62	17	45	-	3,6
35-39 timer	1029	652	102	548	2	377	53	322	2	48,8
40 timer og over	363	289	47	240	2	74	6	68	-	17,2

¹ Heltid er samlet arbeidstid på 30 timer eller mer i uka (alle arbeidsforhold), noe som svarer til 120 timer eller mer over en fireukersperiode.

Tabell 6. Yrkesaktive 16 år og over, etter alder og næring/yrkesfelt. 3. november 1989 - 2. november 1990

	I alt	Alder									Pro- sent yrkes- aktive
		16-19	20-24	25-29	30-39	40-49	50-59	60-66	67-69	70-	
I alt	2109	136	328	261	490	488	261	120	14	11	100,0
Næring											
Jordbruk	120	14	13	12	21	24	18	8	4	6	5,7
Skogbruk	5	-	1	2	1	1	-	-	-	-	0,2
Fiske og fangst	6	1	1	1	1	1	1	-	-	-	0,3
Oljeutvinning og bergverksdrift	4	-	-	-	1	2	1	-	-	-	0,2
Industri i alt	101	6	16	14	29	23	8	4	-	1	4,8
Næringsmiddel-, drikkevare- og tobaksindustri	36	2	7	3	10	8	6	-	-	-	1,7
Tekstil-, beklednings-, lær- og lærvareindustri	3	-	-	-	-	-	-	2	-	1	0,1
Trevareindustri	21	1	2	5	8	4	-	1	-	-	1,0
Treforedling, grafisk industri og forlag	6	-	-	1	1	4	-	-	-	-	0,3
Kjemisk industri, mineral-, olje-, kull-, gummi- og plastindustri	1	-	1	-	-	-	-	-	-	-	0,0
Keramikk- og glassindustri	1	-	-	-	-	-	1	-	-	-	0,0
Metallindustri	-	-	-	-	-	-	-	-	-	-	-
Verkstedindustri	29	3	6	4	8	7	1	-	-	-	1,4
Industri ellers	4	-	-	1	2	-	-	1	-	-	0,2
Kraft- og vannforsyning	48	7	7	6	10	10	6	1	-	1	2,3
Bygge- og anleggsvirksomhet	165	10	28	15	37	42	22	10	1	-	7,8
Varehandel	230	43	34	11	49	56	19	17	1	-	10,9
Hotell- og restaurantdrift	90	13	15	7	13	19	16	7	-	-	4,3
Landtransport	25	-	4	3	5	5	6	2	-	-	1,2
Sjøtransport	12	-	3	2	2	5	-	-	-	-	0,6
Transport ellers, lagring, post og telekommunikasjoner	63	-	9	4	21	17	10	2	-	-	3,0
Bank- og finansieringsvirksomhet	21	-	1	2	6	5	7	-	-	-	1,0
Forsikringsvirksomhet, eiendomsdrift og forretningsmessig tjenesteyting	35	1	2	3	10	12	4	3	-	-	1,7
Offentlig administrasjon, forsvar, politi og rettsvesen	678	18	115	114	155	151	79	41	3	2	32,1
Renovasjon og rengjøring	6	-	2	1	2	1	-	-	-	-	0,3
Undervisning og forskningsvirksomhet	171	4	25	19	35	48	28	10	1	1	8,1
Helse- og sosialtjenester	265	10	41	38	78	54	29	13	2	-	12,6
Kulturell tjenesteyting, underholdning og sport	25	7	2	2	4	2	6	-	2	-	1,2
Personlig tjenesteyting	39	2	9	5	10	10	1	2	-	-	1,8
Yrkesfelt											
Teknisk, vitenskapelig, humanistisk og kunstnerisk arbeid	327	3	37	53	100	90	31	9	3	1	15,5
Administrasjons- og forvaltningsarbeid, bedrifts- og organisasjonsledelse i alt	63	2	2	6	14	16	12	11	-	-	3,0
Offentlig administrasjons- og forvaltningsarbeid	41	1	1	5	8	12	8	6	-	-	1,9
Bedrifts- og organisasjonsledelse	22	1	1	1	6	4	4	5	-	-	1,0
Kontorarbeid	187	11	18	16	55	55	25	6	1	-	8,9
Handelsarbeid	192	35	31	7	37	53	18	9	1	1	9,1
Jordbruks-, skogbruks- og fiskearbeid	133	16	16	12	23	27	20	9	4	6	6,3
Gruve- og sprengningsarbeid m.m.	6	1	-	1	1	2	1	-	-	-	0,3
Transport og kommunikasjonsarbeid	118	1	18	9	26	33	20	9	2	-	5,6
Industri-, bygge- og anleggsarbeid i alt	454	29	76	53	116	95	53	30	1	1	21,5
Jern- og metallvarearbeid	153	9	28	21	35	36	14	10	-	-	7,3
Elektroarbeid	51	3	10	7	12	10	7	2	-	-	2,4
Trearbeid	54	-	8	8	14	10	8	6	-	-	2,6
Næringsmiddelarbeid	17	1	3	3	4	2	3	1	-	-	0,8
Maskin- og motordrift	32	1	6	2	9	9	3	1	1	-	1,5
Laste-, losse- og lagerarbeid	54	6	5	3	19	10	7	4	-	-	2,6
Industri-, bygge- og anleggsarbeid ellers	93	9	16	9	23	18	11	6	-	1	4,4
Servicearbeid og militært arbeid	629	38	130	104	118	117	81	37	2	2	29,8

Tabell 7. Yrkesaktive 16 år og over, etter kjønn, arbeidstid i året og næring/yrkesfelt. 3. november 1989 - 2. november 1990

	I alt	Yrkesaktiv i 12 måneder			Yrkesaktiv i 6-11 måneder		Yrkesaktiv i 1-5 måneder			
		Heltid ¹	Deltid ¹	Både heltid og deltid i perioden	Heltid	Deltid	Både heltid og deltid i perioden	Heltid	Deltid	Både heltid og deltid i perioden
Yrkesaktive i alt	2109	1302	254	58	172	78	30	140	60	15
Menn i alt	1162	875	29	14	111	17	9	78	22	7
Næring										
Jordbruk	82	61	4	2	2	3	1	2	6	1
Skogbruk	4	4	-	-	-	-	-	-	-	-
Fiske og fangst	5	1	-	-	1	-	-	3	-	-
Oljeutvinning og bergverksdrift	4	2	-	-	1	-	-	1	-	-
Industri i alt	72	44	1	4	15	2	-	6	-	-
Næringsmiddel-, drikkevare- og tobakks-industri	19	15	-	-	2	-	-	2	-	-
Tekstil-, beklednings-, lær- og lærvare-industri	2	1	1	-	-	-	-	-	-	-
Trevareindustri	17	10	-	2	4	1	-	-	-	-
Treforedling, grafisk industri og forlag	3	3	-	-	-	-	-	-	-	-
Kjemisk industri, mineral-, olje-, kull-, gummi- og plastindustri	-	-	-	-	-	-	-	-	-	-
Keramikk- og glassindustri	1	1	-	-	-	-	-	-	-	-
Metallindustri	-	-	-	-	-	-	-	-	-	-
Verkstedindustri	28	13	-	1	9	1	-	4	-	-
Industri ellers	2	1	-	1	-	-	-	-	-	-
Kraft- og vannforsyning	41	28	1	-	2	-	1	7	2	-
Bygge- og anleggsvirksomhet	153	95	1	1	30	2	3	16	4	1
Varehandel	90	55	10	4	5	2	1	10	3	-
Hotell- og restaurantdrift	25	10	1	-	6	2	1	4	1	-
Landtransport	25	20	1	-	-	1	-	2	-	1
Sjøtransport	11	8	-	-	2	-	-	-	-	1
Transport ellers, lagring, post og telekommunikasjoner	16	12	-	2	2	-	-	-	-	-
Bank- og finansieringsvirksomhet	7	6	-	-	1	-	-	-	-	-
Forsikringsvirksomhet, eiendomsdrift og forretningsmessig tjenesteyting	22	19	1	-	2	-	-	-	-	-
Offentlig administrasjon, forsvar, politi og rettsvesen	472	407	5	-	36	-	1	20	2	1
Renovasjon og rengjøring	3	3	-	-	-	-	-	-	-	-
Undervisning og forskningsvirksomhet	73	59	2	1	2	4	-	3	1	1
Helse- og sosialtjenester	28	19	1	-	4	-	-	2	1	1
Kulturell tjenesteyting, underholdning og sport	12	5	1	-	-	1	1	2	2	-
Personlig tjenesteyting	17	17	-	-	-	-	-	-	-	-
Yrkesfelt										
Teknisk, vitenskapelig, humanistisk og kunstnerisk arbeid	119	93	5	3	8	4	1	2	2	1
Administrasjons- og forvaltningsarbeid, bedrifts- og organisasjonsledelse i alt	42	37	1	1	3	-	-	-	-	-
Offentlig administrasjons- og forvaltningsarbeid	28	26	1	-	1	-	-	-	-	-
Bedrifts- og organisasjonsledelse	14	11	-	1	2	-	-	-	-	-
Kontorarbeid	30	24	-	-	4	-	-	1	1	-
Handelsarbeid	71	45	9	3	2	2	2	6	2	-
Jordbruks-, skogbruks- og fiskearbeid	92	65	4	2	4	3	1	5	7	1
Gruve- og sprengningsarbeid m.m.	6	2	-	-	2	-	-	2	-	-
Transport og kommunikasjonsarbeid	74	59	1	-	7	2	-	3	-	2
Industri-, bygge- og anleggsarbeid i alt	423	297	7	4	53	3	3	46	8	2
Jern- og metallvarearbeid	150	111	1	-	15	2	2	15	3	1
Elektroarbeid	49	33	1	-	7	-	-	7	1	-
Trearbeid	52	35	-	2	11	-	-	3	-	1
Næringsmiddelarbeid	9	5	-	-	1	-	-	3	-	-
Maskin- og motordrift	32	20	1	-	6	-	1	3	1	-
Laste-, losse- og lagerarbeid	51	41	2	1	2	-	-	4	1	-
Industri-, bygge- og anleggsarbeid ellers	80	52	2	1	11	1	-	11	2	-
Servicearbeid og militært arbeid	305	253	2	1	28	3	2	13	2	1

¹ Heltid er samlet arbeidstid på 30 timer eller mer i uka (alle arbeidsforhold), noe som svarer til 120 timer eller mer over en fireukersperiode.

Tabell 7 (forts.). Yrkesaktive 16 år og over, etter kjønn, arbeidstid i året og næring/yrkesfelt. 3. november 1989 - 2. november 1990

	I alt	Yrkesaktiv i 12 måneder			Yrkesaktiv i 6-11 måneder			Yrkesaktiv i 1-5 måneder		
		Heltid ¹	Deltid ¹	Både heltid og deltid i perioden	Heltid	Deltid	Både heltid og deltid i perioden	Heltid	Deltid	Både heltid og deltid i perioden
Kvinner i alt	947	427	225	44	61	61	21	62	38	8
Næring										
Jordbruk	38	25	6	-	-	1	-	4	2	-
Skogbruk	1	-	-	-	-	-	-	1	-	-
Fiske og fangst	1	-	-	-	-	-	-	1	-	-
Oljeutvinning og bergverksdrift	-	-	-	-	-	-	-	-	-	-
Industri i alt	29	11	6	2	1	2	-	4	1	2
Næringsmiddel-, drikkevare- og tobakksindustri	17	7	5	-	1	-	-	3	1	-
Tekstil-, beklednings-, lær- og lærvareindustri	1	-	-	-	-	1	-	-	-	-
Trevareindustri	4	1	1	-	-	1	-	-	-	1
Treforedling, grafisk industri og forlag	3	2	-	-	-	-	-	1	-	-
Kjemisk industri, mineral-, olje-, kull-, gummi- og plastindustri	1	-	-	-	-	-	-	-	-	1
Keramikk- og glassindustri	-	-	-	-	-	-	-	-	-	-
Metallindustri	-	-	-	-	-	-	-	-	-	-
Verkstedindustri	1	1	-	-	-	-	-	-	-	-
Industri ellers	2	-	-	2	-	-	-	-	-	-
Kraft- og vannforsyning	7	1	2	1	-	-	-	3	-	-
Bygge- og anleggsvirksomhet	12	1	4	-	1	2	-	3	1	-
Varehandel	140	58	44	5	6	8	3	4	10	2
Hotell- og restaurantdrift	65	23	26	2	2	6	3	1	2	-
Landtransport	-	-	-	-	-	-	-	-	-	-
Sjøtransport	1	-	-	-	1	-	-	-	-	-
Transport ellers, lagring, post og telekommunikasjoner	47	32	6	-	4	2	-	2	1	-
Bank- og finansieringsvirksomhet	14	8	3	-	1	1	-	1	-	-
Forsikringsvirksomhet, eiendomsdrift og forretningsmessig tjenesteyting	13	5	2	1	1	3	-	-	1	-
Offentlig administrasjon, forsvar, politi og rettsvesen	206	120	38	9	13	6	2	13	5	-
Renovasjon og rengjøring	3	-	-	-	2	1	-	-	-	-
Undervisning og forskningsvirksomhet	98	44	17	10	8	9	5	3	1	1
Helse- og sosialtjenester	237	88	64	13	18	19	6	17	11	1
Kulturell tjenesteyting, underholdning og sport	13	4	3	1	-	-	-	3	1	1
Personlig tjenesteyting	22	7	4	-	3	1	2	2	2	1
Yrkesfelt										
Teknisk, vitenskapelig, humanistisk og kunstnerisk arbeid	208	86	47	13	17	17	7	11	8	2
Administrasjons- og forvaltningsarbeid, bedrifts- og organisasjonsledelse i alt	21	16	-	1	-	2	1	-	1	-
Offentlig administrasjons- og forvaltningsarbeid	13	10	-	1	-	1	1	-	-	-
Bedrifts- og organisasjonsledelse	8	6	-	-	-	1	-	-	1	-
Kontorarbeid	157	85	29	6	10	7	3	8	7	2
Handelsarbeid	121	49	42	5	4	4	2	5	9	1
Jordbruks-, skogbruks- og fiskearbeid	41	25	6	-	-	1	-	8	1	-
Gruve- og sprengningsarbeid m.m.	-	-	-	-	-	-	-	-	-	-
Transport og kommunikasjonsarbeid	44	25	6	1	5	2	-	4	1	-
Industri-, bygge- og anleggsarbeid i alt	31	16	3	3	2	1	-	5	1	-
Jern- og metallvarearbeid	3	1	-	-	1	-	-	1	-	-
Elektroarbeid	2	-	1	-	-	-	-	1	-	-
Trearbeid	2	1	1	-	-	-	-	-	-	-
Næringsmiddelarbeid	8	5	1	-	1	-	-	1	-	-
Maskin- og motordrift	-	-	-	-	-	-	-	-	-	-
Laste-, losse- og lagerarbeid	3	3	-	-	-	-	-	-	-	-
Industri-, bygge- og anleggsarbeid ellers	13	6	-	3	-	1	-	2	1	-
Servicearbeid og militært arbeid	324	125	92	15	23	27	8	21	10	3

¹ Se note 1, siden foran.

Tabell 8. Hovedtall for yrkesaktive i uka 27. oktober - 2. november 1990, etter vanlig/avtalt arbeidstid

	I alt	Menn					Kvinner				
		I alt	1-19 timer	20-29 timer	30-39 timer	40 timer og over	I alt	1-19 timer	20-29 timer	30-39 timer	40 timer og over
I alt	1832	1022	48	19	666	289	810	158	139	439	74
Alder											
16-19	63	26	11	3	8	4	37	21	1	14	1
20-24	240	147	4	2	98	43	93	19	13	56	5
25-29	233	145	2	-	105	38	88	10	11	54	13
30-39	460	259	12	5	169	73	201	30	33	118	20
40-49	466	245	3	3	155	84	221	35	35	123	28
50-59	254	134	2	4	98	30	120	28	37	50	5
60-66	102	57	10	2	30	15	45	13	8	22	2
67-69	8	5	3	-	-	2	3	2	-	1	-
70-	6	4	1	-	3	-	2	-	1	1	-
Ekteskapelig status											
Ugifte	651	417	20	8	283	106	234	54	27	134	19
Gifte	1036	542	25	10	343	164	494	88	100	263	43
For gifte	145	63	3	1	40	19	82	16	12	42	12
Familietype											
Enslige	445	320	5	5	233	77	125	15	13	84	13
Ektepar uten ugifte barn ..	189	93	10	3	59	21	96	19	27	45	5
Ektepar med ugifte barn ..	1023	564	29	10	348	177	459	99	79	242	39
Mor/far med ugifte barn ..	175	45	4	1	26	14	130	25	20	68	17
Utdanning											
Barne- og ungdomsskolenivå	421	197	19	5	125	48	224	59	49	99	17
Gymnasnivå	1085	630	18	9	424	179	455	76	73	259	47
Universitets- og høgskolenivå	297	180	8	4	111	57	117	18	14	76	9
Uoppgitt, ingen utdanning eller utdanning på førskolenivå	29	15	3	1	6	5	14	5	3	5	1
Utført arbeidstid i uka											
Var ikke på arbeid	34	13	-	1	6	6	21	4	4	11	2
1 - 9 timer	95	33	26	-	4	3	62	58	1	3	-
10 - 19 timer	117	23	12	2	3	6	94	75	10	7	2
20 - 29 timer	168	25	3	15	4	3	143	11	112	20	-
30 - 34 timer	81	27	1	1	21	4	54	4	5	43	2
35 - 39 timer	858	526	2	-	506	18	332	2	5	322	3
40 timer og over	479	375	4	-	122	249	104	4	2	33	65

Tabell 9. Yrkesaktive 16 år og over i uka 27. oktober - 2. november 1990, etter kjønn, vanlig/avtalt arbeidstid og næring/yrkesfelt

	I alt	Menn					Kvinner				
		I alt	1-19 timer	20-29 timer	30-39 timer	40 timer og over	I alt	1-19 timer	20-29 timer	30-39 timer	40 timer og over
I alt	1832	1022	48	19	666	289	810	158	139	439	74
Næring											
Jordbruk	98	66	5	2	7	52	32	6	3	9	14
Skogbruk	4	4	-	-	3	1	-	-	-	-	-
Fiske og fangst	3	3	-	-	-	3	-	-	-	-	-
Oljeutvinning og bergverksdrift	3	3	-	-	1	2	-	-	-	-	-
Industri i alt	84	59	3	-	43	13	25	4	5	14	2
Næringsmiddel-, drikkevare- og tobakksindustri	33	18	1	-	13	4	15	2	5	6	2
Tekstil-, beklednings-, lær- og lærvareindustri	3	2	2	-	-	-	1	1	-	-	-
Trevareindustri	18	15	-	-	14	1	3	1	-	2	-
Treforedling, grafisk industri og forlag	6	3	-	-	3	-	3	-	-	3	-
Kjemisk industri, mineral-, olje-, kull-, gummi- og plastindustri	-	-	-	-	-	-	-	-	-	-	-
Keramikk- og glassindustri	1	1	-	-	1	-	-	-	-	-	-
Metallindustri	-	-	-	-	-	-	-	-	-	-	-
Verkstedindustri	19	18	-	-	11	7	1	-	-	1	-
Industri ellers	4	2	-	-	1	1	2	-	-	2	-
Kraft- og vannforsyning	36	32	-	-	28	4	4	1	-	3	-
Bygge- og anleggsvirksomhet	131	125	1	-	95	29	6	3	2	1	-
Varehandel	196	77	14	3	31	29	119	25	27	56	11
Hotell- og restaurantdrift	76	20	1	2	10	7	56	13	9	31	3
Landtransport	23	23	1	1	7	14	-	-	-	-	-
Sjøtransport	11	10	-	-	1	9	1	1	-	-	-
Transport ellers, lagring, post og telekommunikasjoner	57	13	1	-	9	3	44	8	4	27	5
Bank- og finansieringsvirksomhet	20	7	2	-	5	-	13	2	3	7	1
Forsikringsvirksomhet, eiendomsdrift og forretningsmessig tjenesteyting	32	22	-	2	8	12	10	4	1	3	2
Offentlig administrasjon, forsvar, politi og rettsvesen	624	438	13	1	341	83	186	23	21	119	23
Renovasjon og rengjøring	5	3	-	-	3	-	2	2	-	-	-
Undervisning og forskningsvirksomhet	157	67	3	6	38	20	90	16	24	42	8
Helse- og sosialtjenester	218	25	1	2	18	4	193	43	34	113	3
Kulturell tjenesteyting, underholdning og sport	17	8	3	-	5	-	9	3	3	3	-
Personlig tjenesteyting	37	17	-	-	13	4	20	4	3	11	2
Yrkesfelt											
Teknisk, vitenskapelig, humanistisk og kunstnerisk arbeid	286	111	7	6	68	30	175	33	32	101	9
Administrasjons- og forvaltningsarbeid, bedrifts- og organisasjonsledelse i alt	60	41	2	-	32	7	19	1	1	15	2
Offentlig administrasjons- og forvaltningsarbeid	40	27	1	-	24	2	13	-	1	10	2
Bedrifts- og organisasjonsledelse	20	14	1	-	8	5	6	1	-	5	-
Kontorarbeid	169	27	2	-	19	6	142	22	21	88	11
Handelsarbeid	167	63	12	5	17	29	104	22	24	46	12
Jordbruks-, skogbruks- og fiskearbeid	103	71	6	1	9	55	32	6	3	9	14
Gruve- og sprengningsarbeid m.m.	4	4	-	-	2	2	-	-	-	-	-
Transport og kommunikasjonsarbeid	105	67	3	1	38	25	38	6	3	24	5
Industri-, bygge- og anleggsarbeid i alt	381	356	9	2	283	62	25	2	2	20	1
Jern- og metallvarearbeid	132	130	2	-	107	21	2	-	-	2	-
Elektroarbeid	39	38	1	-	31	6	1	-	-	1	-
Trearbeid	45	43	-	-	37	6	2	1	-	1	-
Næringsmiddelarbeid	14	8	-	-	4	4	6	-	2	3	1
Maskin- og motordrift	29	29	1	-	20	8	-	-	-	-	-
Laste-, losse- og lagerarbeid	50	47	2	1	39	5	3	-	-	3	-
Industri-, bygge- og anleggsarbeid ellers	72	61	3	1	45	12	11	1	-	10	-
Servicearbeid og militært arbeid	557	282	7	4	198	73	275	66	53	136	20

Tabell 10. Yrkesaktive 16 år og over med fast oppmøteplass på arbeid i uka 27. oktober - 2. november 1990, etter tallet på arbeidsreiser, reisetid og yrkesfelt/oppmøteplass

	I alt	Reiste ikke	Reiste 1 gang			Reiste 2-3 ganger			Reiste 4 ganger eller flere		
			Reise- tid under 45 min	Reise- tid 45-89 min	Reise- tid 90 min og over	Reise- tid under 45 min	Reise- tid 45-89 min	Reise- tid 90 min og over	Reise- tid under 45 min	Reise- tid 45-89 min	Reise- tid 90 min og over
I alt	1723	284	46	2	9	147	6	3	1192	25	9
Yrkesfelt											
Teknisk, vitenskapelig, humanistisk og kunstnerisk arbeid	264	27	6	1	2	34	1	1	188	3	1
Administrasjons- og forvaltningsarbeid, bedrifts- og organisasjonsledelse i alt	57	5	-	-	1	5	-	-	45	1	-
Offentlig administrasjons- og forvaltningsarbeid	37	4	-	-	1	3	-	-	28	1	-
Bedrifts- og organisasjonsledelse	20	1	-	-	-	2	-	-	17	-	-
Kontorarbeid	166	12	5	-	-	21	1	-	123	4	-
Handelsarbeid	151	13	11	-	-	20	1	-	106	-	-
Jordbruks- skogbruks- og fiskearbeid	100	84	1	-	-	-	-	-	14	-	1
Gruve- og sprengningsarbeid m.m.	4	2	-	-	1	-	-	-	1	-	-
Transport og kommunikasjonsarbeid	96	19	6	-	1	5	-	-	62	1	2
Industri-, bygge- og anleggsarbeid i alt	354	48	5	1	4	6	2	2	273	8	5
Jern- og metallvarearbeid	120	18	1	-	1	1	1	-	95	2	1
Elektroarbeid	38	6	-	-	-	1	-	1	29	1	-
Trearbeid	42	4	1	-	-	2	-	-	34	-	1
Næringsmiddelarbeid	13	2	1	-	-	-	-	-	9	1	-
Maskin- og motordrift	28	3	-	-	1	1	-	-	21	2	-
Laste-, losse og lagerarbeid	50	5	2	-	-	1	1	-	41	-	-
Industri-, bygge- og anleggsarbeid ellers	63	10	-	1	2	-	-	1	44	2	3
Servicearbeid og militært arbeid	531	74	12	-	-	56	1	-	380	8	-
Oppmøteplass og kjønn											
I bostedsfylket	1361	195	36	1	7	132	3	2	962	16	7
Menn	656	129	12	-	7	23	2	2	466	9	6
Kvinner	705	66	24	1	-	109	1	-	496	7	1
I bostedskommunen	1129	149	34	-	1	114	2	-	817	6	6
Menn	530	99	11	-	1	19	1	-	392	2	5
Kvinner	599	50	23	-	-	95	1	-	425	4	1
1924 Målselv	152	6	1	-	-	14	-	1	125	5	-
Menn	81	6	1	-	-	3	-	1	67	3	-
Kvinner	71	-	-	-	-	11	-	-	58	2	-
1901 Harstad	20	20	-	-	-	-	-	-	-	-	-
Menn	11	11	-	-	-	-	-	-	-	-	-
Kvinner	9	9	-	-	-	-	-	-	-	-	-
1902 Tromsø	18	15	-	-	3	-	-	-	-	-	-
Menn	12	9	-	-	3	-	-	-	-	-	-
Kvinner	6	6	-	-	-	-	-	-	-	-	-
1923 Salangen	14	-	-	-	-	3	1	-	10	-	-
Menn	4	-	-	-	-	-	1	-	3	-	-
Kvinner	10	-	-	-	-	3	-	-	7	-	-
Andre kommuner i fylket	28	5	1	1	3	1	-	1	10	5	1
Menn	18	4	-	-	3	1	-	1	4	4	1
Kvinner	10	1	1	1	-	-	-	-	6	1	-
Utenfor fylket	44	33	-	1	2	-	2	-	3	3	-
Menn	28	17	-	1	2	-	2	-	3	3	-
Kvinner	16	16	-	-	-	-	-	-	-	-	-
1805 Narvik	11	2	-	1	-	-	2	-	3	3	-
Menn	10	1	-	1	-	-	2	-	3	3	-
Kvinner	1	1	-	-	-	-	-	-	-	-	-
0301 Oslo	9	8	-	-	1	-	-	-	-	-	-
Menn	4	3	-	-	1	-	-	-	-	-	-
Kvinner	5	5	-	-	-	-	-	-	-	-	-
1870 Sortland	3	3	-	-	-	-	-	-	-	-	-
Menn	2	2	-	-	-	-	-	-	-	-	-
Kvinner	1	1	-	-	-	-	-	-	-	-	-
2111 Spitsbergen	2	2	-	-	-	-	-	-	-	-	-
Menn	2	2	-	-	-	-	-	-	-	-	-
Kvinner	-	-	-	-	-	-	-	-	-	-	-
Andre steder utenfor fylket	17	17	-	-	-	-	-	-	-	-	-
Menn	8	8	-	-	-	-	-	-	-	-	-
Kvinner	9	9	-	-	-	-	-	-	-	-	-
Uoppgitt oppmøteplass	318	56	10	-	-	15	1	1	227	6	2
Menn	270	47	7	-	-	11	1	1	195	6	2
Kvinner	48	9	3	-	-	4	-	-	32	-	-

Tabell 11. Yrkesaktive 16 år og over med fast arbeidsreise i uka 27. oktober - 2. november 1990, etter reisemåte, oppmøteplass, tallet på arbeidsreiser, reisetid og etter reisemåte, kjønn og alder

	I alt	Ett transportmiddel					To eller flere transportmidler			
		Bil	Buss	Tog, trikk, T-bane	Båt	Sykkel, gange over 10 min	Annet	Kollektiv transport og/eller sykkel, gange over 10 min	Kollektiv transport og bil	Andre kombinasjoner
I alt	1439	942	12	-	2	271	59	1	5	147
Oppmøteplass, tallet på arbeidsreiser og reisetid										
Oppmøteplass i bostedskommunen	980	619	9	-	2	205	45	1	3	96
Reiste 1 gang	35	19	-	-	-	9	5	-	-	2
Under 45 min	34	18	-	-	-	9	5	-	-	2
45 - 89 min	-	-	-	-	-	-	-	-	-	-
90 min og over	1	1	-	-	-	-	-	-	-	-
Reiste 2 - 3 ganger	116	62	-	-	-	40	1	-	1	12
Under 45 min	114	61	-	-	-	39	1	-	1	12
45 - 89 min	2	1	-	-	-	1	-	-	-	-
90 min og over	-	-	-	-	-	-	-	-	-	-
Reiste 4 ganger eller flere	829	538	9	-	2	156	39	1	2	82
Under 45 min	817	529	8	-	2	156	39	1	2	80
45 - 89 min	6	5	-	-	-	-	-	-	-	1
90 min og over	6	4	1	-	-	-	-	-	-	1
Oppmøteplass utenfor bostedskommunen	197	172	2	-	-	9	4	-	1	9
Reiste 1 gang	12	8	1	-	-	-	1	-	-	2
Under 45 min	2	2	-	-	-	-	-	-	-	-
45 - 89 min	2	1	1	-	-	-	-	-	-	-
90 min og over	8	5	-	-	-	-	1	-	-	2
Reiste 2 - 3 ganger	23	19	-	-	-	3	-	-	-	1
Under 45 min	18	14	-	-	-	3	-	-	-	1
45 - 89 min	3	3	-	-	-	-	-	-	-	-
90 min og over	2	2	-	-	-	-	-	-	-	-
Reiste 4 ganger eller flere	162	145	1	-	-	6	3	-	1	6
Under 45 min	148	131	1	-	-	6	3	-	1	6
45 - 89 min	13	13	-	-	-	-	-	-	-	-
90 min og over	1	1	-	-	-	-	-	-	-	-
Uoppgitt oppmøteplass	262	151	1	-	-	57	10	-	1	42
Kjønn og alder										
Menn	761	536	7	-	1	103	26	-	-	88
16-19	18	9	1	-	-	4	1	-	-	3
20-24	106	63	2	-	-	16	6	-	-	19
25-29	114	60	-	-	-	28	3	-	-	23
30-39	198	145	1	-	1	25	4	-	-	22
40-49	184	149	1	-	-	14	8	-	-	12
50-59	103	84	2	-	-	7	3	-	-	7
60-66	35	23	-	-	-	9	1	-	-	2
67-69	3	3	-	-	-	-	-	-	-	-
70-	-	-	-	-	-	-	-	-	-	-
Kvinner	678	406	5	-	1	168	33	1	5	59
16-19	32	14	-	-	-	14	2	-	-	2
20-24	74	43	2	-	-	16	5	-	-	8
25-29	69	43	-	-	1	12	5	-	-	8
30-39	175	117	1	-	-	28	11	-	-	18
40-49	188	114	2	-	-	49	6	1	4	12
50-59	101	59	-	-	-	33	3	-	-	6
60-66	35	15	-	-	-	14	1	-	1	4
67-69	3	-	-	-	-	2	-	-	-	1
70-	1	1	-	-	-	-	-	-	-	-

Tabell 12. Boliger og bosatte. Hustype, tallet på rom, kjøkken. 3. november 1990

Tallet på rom på 6 m ² eller mer (kjøkken, gang, bad o.l. er ikke medregnet)	Boliger					Bosatte	
	I alt	Frittliggende enebolig eller våningshus tilknyttet gårdsdrift	Andre ene- og tomannsboliger og småhus	Blokk, leiegård e.l.	Forretningsbygg, bygg for felleshusholdning e.l.	I alt	Pr. bolig
I alt	1463	1134	259	41	29	3788	2,6
1 rom	93	48	23	8	14	157	1,7
Med kjøkken 6 m ² eller større	43	30	7	2	4	79	1,8
Med kjøkken mindre enn 6 m ²	30	16	11	2	1	54	1,8
Uten kjøkken	20	2	5	4	9	24	1,2
2 rom	123	61	41	13	8	186	1,5
Med kjøkken 6 m ² eller større	75	41	23	7	4	116	1,5
Med kjøkken mindre enn 6 m ²	43	19	16	5	3	64	1,5
Uten kjøkken	5	1	2	1	1	6	1,2
3 rom	223	128	76	17	2	462	2,1
4 rom	452	372	74	2	4	1226	2,7
5 rom	290	258	30	1	1	826	2,8
6 rom	166	156	10	-	-	541	3,3
7 rom	55	52	3	-	-	176	3,2
8 rom	29	28	1	-	-	101	3,5
9 rom eller flere	32	31	1	-	-	113	3,5

Tabell 13. Boliger, rom og bosatte, etter hustype. 3. november 1990

	I alt	Frittliggende enebolig eller våningshus tilknyttet gårdsdrift	Hus i kjede, rekkehus, terrassehus, vertikaldelt tomannsbolig	Horisontaldelt tomannsbolig eller annet boligbygg med mindre enn 3 etasjer	Blokk, leiegård e.l.	Forretningsbygg, bygg for felleshusholdning e.l.
Boliger i alt	1463	1134	146	113	41	29
Bosatte i alt	3788	3121	341	210	74	42
Rom i alt	6167	5135	538	339	98	57
Rom pr. bolig	4,2	4,5	3,7	3,0	2,4	2,0
Bosatte pr. bolig	2,6	2,8	2,3	1,9	1,8	1,4

Tabell 14. Boliger etter eieform og areal¹. Rom og bosatte, etter eieform. 3. november 1990

	I alt	Boligen eies			Boligen leies			
		I alt	Privat	Gjennom borettslag e.l.	I alt	Som tjenestebolig	For et avgrenset tidsrom	På andre vilkår
Boliger i alt	1463	966	926	40	497	237	41	219
Under 50 m ²	113	31	29	2	82	31	14	37
50 - 59 m ²	108	55	51	4	53	12	9	32
60 - 79 m ²	183	75	71	4	108	54	9	45
80 - 99 m ²	325	235	220	15	90	51	4	35
100 - 129 m ²	439	332	322	10	107	65	3	39
130 - 149 m ²	137	104	101	3	33	17	-	16
150 - 199 m ²	127	105	103	2	22	7	2	13
200 m ² eller mer	31	29	29	-	2	-	-	2
Bosatte i alt	3788	2733	2627	106	1055	542	76	437
Bosatte pr. bolig	2,6	2,8	2,8	2,7	2,1	2,3	1,9	2,0
Rom i alt	6167	4507	4349	158	1660	785	105	770
Rom pr. bolig	4,2	4,7	4,7	4,0	3,3	3,3	2,6	3,5

¹ Medregnet kjøkken, gang, bad o.l.

Tabell 15. Boliger etter tallet på rom og tallet på bosatte. 3. november 1990

Tallet på bosatte	I alt	Tallet på rom								
		1	2	3	4	5	6	7	8	9 eller flere
I alt	1463	93	123	223	452	290	166	55	29	32
1	433	65	84	89	99	61	23	6	2	4
2	364	10	23	78	124	81	28	10	3	7
3	250	8	10	25	99	45	36	14	9	4
4	258	4	5	17	79	66	54	18	9	6
5	120	4	-	10	43	27	17	6	6	7
6	27	2	1	4	6	4	5	1	-	4
7	7	-	-	-	1	4	2	-	-	-
8	2	-	-	-	1	1	-	-	-	-
9	2	-	-	-	-	1	1	-	-	-
10 eller flere	-	-	-	-	-	-	-	-	-	-

Tabell 16. Boliger etter husets byggeår og hustype/eieform/oppvarmingskilde. Bosatte og rom, etter husets byggeår. 3. november 1990

	I alt	Husets byggeår							
		-1900	1901-1920	1921-1940	1941-1945	1946-1960	1961-1970	1971-1980	1981-1990
Boliger i alt	1463	19	32	44	28	342	311	407	280
Hustype									
Frittliggende enebolig eller våningshus tilknyttet gårdsdrift	1134	18	30	40	26	227	233	343	217
Hus i kjede, rekkehus, terrassehus eller vertikaldelt tomannsbolig	146	-	1	-	1	43	36	36	29
Horisontaldelt tomannsbolig eller annet boligbygg med mindre enn 3 etasjer	113	-	-	-	1	48	21	24	19
Blokk, leiegård eller annet boligbygg med 3 etasjer eller mer	41	-	1	2	-	13	19	2	4
Forretningsbygg, pensjonat, aldershjem, militærforlegning eller annet bygg for felleshusholdning	29	1	-	2	-	11	2	2	11
Eie-/leieform									
Eies i alt	966	12	23	30	15	185	194	303	204
Privat	926	10	21	30	14	178	187	292	194
Gjennom borettslag eller boligaksjeselskap	40	2	2	-	1	7	7	11	10
Leies i alt	497	7	9	14	13	157	117	104	76
Som tjenestebolig	237	-	1	1	2	95	74	37	27
For et avgrenset tidsrom	41	1	-	2	3	6	6	9	14
På andre vilkår	219	6	8	11	8	56	37	58	35
Oppvarmingskilde									
En kilde, i alt	356	6	7	10	9	93	62	93	76
Sentralvarme	61	1	1	1	1	23	10	12	12
Elektriske ovner, varmekabler e.l.	160	2	-	4	4	27	29	48	46
Ovner for flytende brensel	36	-	-	-	2	14	9	9	2
Ovner for fast brensel	99	3	6	5	2	29	14	24	16
To eller flere kilder, i alt	1107	13	25	34	19	249	249	314	204
Elektriske ovner og ovner for fast brensel	676	9	15	27	15	127	114	194	175
Elektriske ovner og ovner for flytende brensel	117	1	2	3	-	30	44	31	6
Ovner for fast og flytende brensel	22	2	-	1	1	9	3	5	1
Sentralvarme og én eller flere andre kilder	36	-	3	-	-	6	13	11	3
Andre kombinasjoner	256	1	5	3	3	77	75	73	19
Bosatte i alt	3788	39	62	90	44	754	730	1222	847
Bosatte pr. bolig	2,6	2,1	1,9	2,0	1,6	2,2	2,3	3,0	3,0
Rom i alt	6167	79	157	179	114	1353	1321	1716	1248
Rom pr. bolig	4,2	4,2	4,9	4,1	4,1	4,0	4,2	4,2	4,5

Tabell 17. Boliger og bosatte. Sanitærutstyr, størrelse og tilgjengelighet. 3. november 1990

	I alt	Sanitærutstyr			
		Med WC		Uten WC	
		Med bad	Uten bad	Med bad	Uten bad
I alt	1463	1431	8	8	16
Tallet på rom på 6 m² eller mer					
(kjøkken, gang, bad o.l. er ikke medregnet)					
1 rom	93	84	3	1	5
Med kjøkken 6 m ² eller større	43	42	-	-	1
Med kjøkken mindre enn 6 m ²	30	29	1	-	-
Uten kjøkken	20	13	2	1	4
2 rom	123	118	2	1	2
Med kjøkken 6 m ² eller større	75	72	1	1	1
Med kjøkken mindre enn 6 m ²	43	41	1	-	1
Uten kjøkken	5	5	-	-	-
3 rom	223	218	1	-	4
4 rom	452	447	-	4	1
5 rom	290	283	2	2	3
6 rom	166	165	-	-	1
7 rom	55	55	-	-	-
8 rom	29	29	-	-	-
9 rom eller flere	32	32	-	-	-
Etasjeplassering. Heis					
Boliger med beboelsesrom i					
én etasje i alt	1020	993	8	6	13
Kjelleretasje	39	39	-	-	-
Underetasje	78	74	2	1	1
1. etasje	758	745	4	2	7
2. etasje	123	116	1	3	3
3. etasje	22	19	1	-	2
4. etasje	-	-	-	-	-
I hus med heis	-	-	-	-	-
I hus uten heis	-	-	-	-	-
5. etasje eller høyere	-	-	-	-	-
I hus med heis	-	-	-	-	-
I hus uten heis	-	-	-	-	-
flere etasjer i alt	443	438	-	2	3
1. etasje og underetasje/kjeller	166	165	-	1	-
1. og 2. etasje	228	225	-	-	3
1. og 2. etasje og underetasje/kjeller	41	40	-	1	-
1., 2. og 3. etasje	4	4	-	-	-
Andre etasjekombinasjoner	4	4	-	-	-
Bosatte i alt	3788	3735	13	16	24
Bosatte pr. bolig	2,6	2,6	1,6	2,0	1,5
Rom i alt	6167	6072	20	29	46
Rom pr. bolig	4,2	4,2	2,5	3,6	2,9

Tabell 18. Boliger etter standardindikatorer. Bosatte etter alder og standardindikatorer. 3. november 1990

	Boliger	Bosatte									
		I alt	0-19	20-29	30-39	40-49	50-59	60-69	70-79	80-89	90-
I alt	1463	3788	1059	700	542	540	312	317	228	81	9
Hustype											
Frittliggende enebolig eller våningshus tilknyttet gårdsdrift	1134	3121	897	417	440	494	289	296	213	67	8
Småhus	259	551	145	221	88	38	14	20	12	12	1
Blokk, leiegård, forretningsbygg, bygg for felleshusholdning e.l.	70	116	17	62	14	8	9	1	3	2	-
Tallet på rom. Kjøkken											
1 - 2 rom	216	343	52	124	32	34	29	20	30	20	2
Med kjøkken	191	313	51	101	28	33	29	19	30	20	2
Uten kjøkken	25	30	1	23	4	1	-	1	-	-	-
3 - 4 rom	675	1688	467	312	274	197	117	168	109	37	7
5 rom eller flere	572	1757	540	264	236	309	166	129	89	24	-
Byggeår											
- 1900	19	39	8	3	4	1	5	7	3	7	1
1901 - 1960	446	950	178	211	111	77	71	142	116	39	5
1961 - 1990	998	2799	873	486	427	462	236	168	109	35	3
Oppvarmingskilder											
En kilde, i alt	356	837	198	185	95	108	93	70	63	23	2
Sentralvarme, elektriske ovner, varmekabler e.l.	221	496	125	128	59	68	51	34	24	7	-
Ovner for flytende brensel	36	81	10	23	7	6	11	12	7	4	1
Ovner for fast brensel	99	260	63	34	29	34	31	24	32	12	1
To eller flere kilder, i alt	1107	2951	861	515	447	432	219	247	165	58	7
Elektriske ovner og ovner for fast brensel	676	1888	593	266	300	303	129	152	107	34	4
Elektriske ovner og ovner for flytende brensel	117	275	65	64	45	34	21	31	13	2	-
Ovner for fast og flytende brensel	22	48	4	7	3	2	6	11	10	4	1
Sentralvarme og én eller flere andre kilder	36	89	15	24	7	13	15	6	5	3	1
Andre kombinasjoner	256	651	184	154	92	80	48	47	30	15	1
Sanitærforhold											
Har både bad og WC	1431	3735	1051	684	534	540	309	305	227	77	8
Har WC, men ikke bad	8	13	1	5	1	-	-	3	1	1	1
Har bad, men ikke WC	8	16	4	5	4	-	1	2	-	-	-
Har verken bad eller WC	16	24	3	6	3	-	2	7	-	3	-
Etasjeplassering. Heis											
Boliger med beboelsesrom i én etasje i alt	1020	2545	690	494	361	370	214	202	150	57	7
1. etasje, kjelleretasje eller underetasje	875	2264	623	408	310	341	197	193	136	49	7
2. etasje eller høyere	145	281	67	86	51	29	17	9	14	8	-
I hus med heis	-	-	-	-	-	-	-	-	-	-	-
I hus uten heis	145	281	67	86	51	29	17	9	14	8	-
Boliger med beboelsesrom i flere etasjer	443	1243	369	206	181	170	98	115	78	24	2
Plan i boligen											
Boliger med kjøkken, bad, WC og minst ett beboelsesrom på ett plan	1333	3475	973	601	491	523	301	285	218	75	8
Eie-/leieform											
Eies i alt	966	2733	776	335	376	452	272	275	183	57	7
Privat	926	2627	755	310	369	436	257	264	175	54	7
Gjennom borettslag e.l.	40	106	21	25	7	16	15	11	8	3	-
Leies	497	1055	283	365	166	88	40	42	45	24	2
Tallet på bosatte											
1	433	433	8	129	48	42	34	63	72	33	4
2	364	728	45	139	59	71	97	159	122	32	4
3	250	750	174	174	99	129	87	59	19	9	-
4	258	1032	403	163	200	171	63	19	10	3	-
5	120	600	300	66	103	98	20	7	2	3	1
6 eller flere	38	245	129	29	33	29	11	10	3	1	-

Tabell 19. Husholdninger, familier og personer, etter type husholdning¹. Husholdninger etter type husholdning¹ og tallet på familier i husholdningen/yrkesaktivitet i husholdningen/eieform/tallet på rom i boligen og kjøkken. 3.november 1990

	I alt	En- person- hus- hold- ninger	Flerpersonhusholdninger uten barn			Flerpersonhusholdninger med barn			
			I alt	2 per- soner	3 per- soner eller flere	I alt	1 barn	2 barn	3 barn eller flere
Personer i alt	3788	433	1276	654	622	2079	793	813	473
Familier i alt	1698	433	629	413	216	636	301	234	101
Husholdninger i alt	1463	433	510	327	183	520	236	196	88
Tallet på familier i husholdningen									
1 familie	1243	433	398	241	157	412	174	163	75
2 familier	205	-	105	86	19	100	59	28	13
3 familier	15	-	7	-	7	8	3	5	-
4 familier eller flere	-	-	-	-	-	-	-	-	-
Yrkesaktivitet. Tallet på yrkesaktive i uka									
Husholdning uten yrkesaktive	358	202	126	119	7	30	20	6	4
Husholdning med 1 yrkesaktiv	532	231	137	96	41	164	68	63	33
Heltid ²	456	211	104	71	33	141	61	49	31
Deltid	76	20	33	25	8	23	7	14	2
Husholdning med 2 yrkesaktive	451	-	186	112	74	265	111	110	44
Begge på heltid	276	-	115	71	44	161	69	70	22
En på heltid	161	-	63	34	29	98	41	36	21
Ingen på heltid	14	-	8	7	1	6	1	4	1
Husholdning med 3 yrkesaktive	93	-	43	-	43	50	30	15	5
Alle på heltid	39	-	22	-	22	17	10	5	2
To på heltid	40	-	17	-	17	23	15	6	2
En på heltid	13	-	3	-	3	10	5	4	1
Ingen på heltid	1	-	1	-	1	-	-	-	-
Husholdning med 4 yrkesaktive og over	29	-	18	-	18	11	7	2	2
Eie-/leieform									
Eies i alt	966	208	391	235	156	367	154	148	65
Privat	926	197	372	225	147	357	150	143	64
Gjennom borettslag e.l.	40	11	19	10	9	10	4	5	1
Leies i alt	497	225	119	92	27	153	82	48	23
Som tjenestebolig	237	86	67	57	10	84	50	19	15
For et avgrenset tidsrom	41	22	8	5	3	11	4	7	-
På andre vilkår	219	117	44	30	14	58	28	22	8
Tallet på rom. Kjøkken									
1 rom	93	65	16	8	8	12	6	4	2
Med kjøkken 6 m ² eller større	43	29	9	3	6	5	3	1	1
Med kjøkken mindre enn 6 m ²	30	18	5	4	1	7	3	3	1
Uten kjøkken	20	18	2	1	1	-	-	-	-
2 rom	123	84	24	16	8	15	12	2	1
Med kjøkken 6 m ² eller større	75	48	18	12	6	9	8	1	-
Med kjøkken mindre enn 6 m ²	43	32	5	3	2	6	4	1	1
Uten kjøkken	5	4	1	1	-	-	-	-	-
3 rom	223	89	75	65	10	59	34	16	9
4 rom	452	99	172	115	57	181	81	70	30
5 rom	290	61	124	77	47	105	41	43	21
6 rom	166	23	57	27	30	86	32	38	16
7 rom	55	6	22	9	13	27	17	9	1
8 rom	29	2	9	3	6	18	8	9	1
9 rom eller flere	32	4	11	7	4	17	5	5	7

¹ I denne tabellen er barn (ugifte hjemmeboende) 18 år og over holdt utenfor ved grupperingen av husholdninger etter type. Husholdninger som har barn bare i alderen 18 år og over, er derfor regnet som flerpersonhusholdninger uten barn. ² Heltid er *saml*et avtalt/vanlig arbeidstid på 30 timer eller mer i uka (alle arbeidsforhold).

Tabell 20. Husholdninger, familier og personer, etter husholdningsstørrelse/type husholdning. Absolutte tall og prosent. 3. november 1990

	Absolutte tall			Prosent		
	Personer	Familier	Husholdninger	Personer	Familier	Husholdninger
I alt	3788	1698	1463	100,0	100,0	100,0
Husholdningsstørrelse						
1 person	433	433	433	11,4	25,5	29,6
2 personer	728	451	364	19,2	26,6	24,9
3 personer	750	307	250	19,8	18,1	17,1
4 personer	1032	309	258	27,2	18,2	17,6
5 personer eller flere	845	198	158	22,3	11,7	10,8
Husholdningstype						
Énpersonhusholdninger	433	433	433	11,4	25,5	29,6
Alder						
- 24	87	87	87	2,3	5,1	5,9
25 - 34	79	79	79	2,1	4,7	5,4
35 - 44	40	40	40	1,1	2,4	2,7
45 - 69	118	118	118	3,1	6,9	8,1
70 - 79	72	72	72	1,9	4,2	4,9
80 - 84	24	24	24	0,6	1,4	1,6
85 - 89	9	9	9	0,2	0,5	0,6
90 -	4	4	4	0,1	0,2	0,3
Flerpersonhusholdninger uten barn ¹	1276	629	510	33,7	37,0	34,9
Alder eldste person						
- 24	34	32	17	0,9	1,9	1,2
25 - 34	85	73	42	2,2	4,3	2,9
35 - 44	98	52	39	2,6	3,1	2,7
45 - 69	769	317	284	20,3	18,7	19,4
70 - 79	188	100	87	5,0	5,9	5,9
80 - 84	57	29	23	1,5	1,7	1,6
85 - 89	32	19	13	0,8	1,1	0,9
90 -	13	7	5	0,3	0,4	0,3
Flerpersonhusholdninger med barn ¹	2079	636	520	54,9	37,5	35,5
Alder yngste barn						
0 - 6	1011	332	253	26,7	19,6	17,3
7 - 15	901	251	221	23,8	14,8	15,1
16 - 17	167	53	46	4,4	3,1	3,1
Tallet på barn i husholdningen						
1 barn	793	301	236	20,9	17,7	16,1
2 barn	813	234	196	21,5	13,8	13,4
3 barn	390	87	76	10,3	5,1	5,2
4 barn eller flere	83	14	12	2,2	0,8	0,8

¹ I denne tabellen er barn (ugifte hjemmeboende) 18 år og over holdt utenfor ved grupperingen av husholdninger etter type. Husholdninger som har barn bare i alderen 18 år og over, er derfor regnet som flerpersonhusholdninger uten barn.

Tabell 21. Husholdninger etter type husholdning¹ og disponering av personbil/avfallssortering.
3. november 1990

	I alt	Husholdninger med barn	Husholdninger uten barn					
			I alt	Alder eldste person				
				-24	25-44	45-69	70-79	80-
I alt	1463	520	943	104	200	402	159	78
Disponering av personbil								
1 bil	880	326	554	64	135	248	82	25
2 biler	280	153	127	7	26	81	9	4
3 biler eller flere	37	11	26	3	5	15	3	-
Husholdningen disponerer ikke bil	266	30	236	30	34	58	65	49
Avfallssortering (kildesortering)								
Husholdningen sorterer avfall, i alt	395	160	235	16	43	115	46	15
Papir ²	47	17	30	-	4	13	8	5
Glass ²	65	20	45	4	12	17	5	7
Batterier ²	342	146	196	16	38	95	34	13
Maling, lakk, olje e.l. ²	68	32	36	3	9	19	2	3
Annet avfall ²	51	13	38	-	3	22	10	3
Husholdningen sorterer ikke avfall	1068	360	708	88	157	287	113	63

¹ I denne tabellen er barn (ugifte hjemmeboende) 18 år og over holdt utenfor ved grupperingen av husholdninger etter type. Husholdninger som har barn bare i alderen 18 år og over, er derfor regnet som husholdninger uten barn. ² Noen husholdninger sorterer flere typer avfall. Derfor blir summen av husholdninger etter avfallstype større enn tallet på husholdninger som sorterer avfall i alt.

Tabell 22. Familier i privathusholdninger etter familietype. Personer etter alder og familietype.
3. november 1990

Alder	I alt	Enslig	Ektepar uten ugifte barn	Ektepar med ugifte barn	Mor med barn	Far med barn
Familier						
I alt	1698	739	222	518	201	18
Personer						
I alt	3788	739	444	2058	506	41
0 - 4	252	2	-	152	97	1
5 - 9	239	1	-	177	61	-
10 - 14	266	2	-	212	45	7
15 - 19	302	12	-	246	38	6
20 - 24	397	153	6	165	68	5
25 - 29	303	114	15	118	53	3
30 - 34	263	62	15	142	44	-
35 - 39	279	46	9	195	25	4
40 - 44	287	38	16	208	19	6
45 - 49	253	37	23	173	18	2
50 - 54	165	17	25	112	10	1
55 - 59	147	27	57	55	6	2
60 - 64	164	34	75	48	7	-
65 - 69	153	51	71	27	2	2
70 - 74	139	51	66	14	8	-
75 - 79	89	38	44	6	1	-
80 - 84	56	31	16	6	2	1
85 - 89	25	17	6	1	1	-
90 -	9	6	-	1	1	1

Tabell 23. Hovedtall for par og personer i par. 3. november 1990

	I alt	Gifte		Samboende		
		I alt	Uten barn ¹	Med barn ¹	I alt	Uten barn ¹
Par						
I alt						
Tallet på barn i husholdningen¹						
0						
1						
2						
3						
4						
5 og over						
Parets yrkesaktivitet i uka						
27. oktober - 2. november 1990						
Ingen yrkesaktiv						
En yrkesaktiv						
Begge yrkesaktive						
Personer						
I alt						
Alder						
0 - 19						
20 - 29						
30 - 39						
40 - 49						
50 - 59						
60 - 69						
70 -						
Høyeste utdanning						
Barne- og ungdomsskolenivå						
Gymnasnivå						
Universitets- og høyskolenivå						
Uoppgitt, ingen utdanning eller utdanning på førskolenivå						

Tallene i denne tabellen er ikke ferdige. Tabellen vil bli utarbeidet seinere, og kan fås ved å vende seg til Statistisk sentralbyrå, Folketellingskontoret.

¹ I denne tabellen er barn (ugifte hjemmeboende) 18 år og over holdt utenfor ved grupperingen av par. Par som har barn bare i alderen 18 år og over, er derfor regnet som par uten barn.

Tabell 24. Barn 0-17 år etter alder, familietype og mors/fars yrkesaktivitet i uka 27. oktober - 2. november 1990

Alder	I alt	Ektepar med barn			Mor med barn		Far med barn	
		Ingen av foreldrene yrkesaktive	En av foreldrene yrkesaktiv	Begge foreldrene yrkesaktive	Mor ikke yrkesaktiv	Mor yrkesaktiv	Far ikke yrkesaktiv	Far yrkesaktiv
I alt ¹	906	11	198	465	95	126	-	11
0	47	-	9	11	16	11	-	-
1	57	-	17	21	10	9	-	-
2	48	-	13	19	8	7	-	1
3	43	-	12	20	6	5	-	-
4	55	1	9	20	9	16	-	-
5	46	1	12	18	9	6	-	-
6	37	-	10	17	4	6	-	-
7	47	-	13	23	4	7	-	-
8	50	1	8	25	8	8	-	-
9	58	-	15	34	6	3	-	-
10	52	1	11	32	-	7	-	1
11	44	3	11	21	5	3	-	1
12	48	-	8	28	4	6	-	2
13	59	-	11	34	3	9	-	2
14	61	-	16	36	1	7	-	1
15	47	1	8	33	1	3	-	1
16	60	1	7	43	-	8	-	1
17	47	2	8	30	1	5	-	1

¹ Barn 0-17 år i alt er ikke det samme som personer 0-17 år i alt. Se tekstdelen, pkt. 4.1.

Tabell 25. Personer 67 år og over. Alder, tallet på personer i husholdningen, husholdningstype og indikatorer for boligstandard. 3. november 1990

	I alt	67 - 69 år		70 - 79 år		80 - 89 år		90 år og over	
		Bor alene	Bor med flere	Bor alene	Bor med flere	Bor alene	Bor med flere	Bor alene	Bor med flere
I alt	440	26	70	72	165	33	58	4	12
I felleshusholdning	27	-	1	-	9	-	10	-	7
I privathusholdning i alt	413	26	69	72	156	33	48	4	5
Hustype									
Frittliggende enebolig eller våningshus tilknyttet gårdsdrift	372	19	65	63	150	28	39	3	5
Småhus	36	7	4	8	4	5	7	1	-
Blokk, leiegård, forretningsbygg, bygg for felleshusholdning e.l.	5	-	-	1	2	-	2	-	-
Tallet på rom. Kjøkken									
1 - 2 rom	61	6	3	20	10	12	8	2	-
Med kjøkken	61	6	3	20	10	12	8	2	-
Uten kjøkken	-	-	-	-	-	-	-	-	-
3 - 4 rom	204	12	39	37	72	16	21	2	5
5 rom eller flere	148	8	27	15	74	5	19	-	-
Byggeår									
- 1900	13	-	2	-	3	4	3	-	1
1901 - 1960	207	12	35	40	76	12	27	1	4
1961 - 1990	193	14	32	32	77	17	18	3	-
Oppvarmingskilder									
En kilde, i alt	108	7	13	19	44	12	11	-	2
Sentralvarme, elektriske ovner, varmekabler e.l.	41	4	6	11	13	4	3	-	-
Ovner for flytende brensel	15	-	3	4	3	2	2	-	1
Ovner for fast brensel	52	3	4	4	28	6	6	-	1
To eller flere kilder, i alt	305	19	56	53	112	21	37	4	3
Sentralvarme og én eller flere andre kilder	10	-	1	-	5	-	3	-	1
Andre kombinasjoner	295	19	55	53	107	21	34	4	2
Sanitærforhold									
Har både bad og WC	403	24	67	71	156	30	47	3	5
Har WC, men ikke bad	4	1	-	1	-	-	1	1	-
Har bad, men ikke WC	1	-	1	-	-	-	-	-	-
Har verken bad eller WC	5	1	1	-	-	3	-	-	-
Etasjeplassering. Heis									
Boliger med beboelsesrom i én etasje i alt	266	15	37	51	99	26	31	4	3
1. etasje, kjelleretasje eller underetasje	241	14	35	47	89	22	27	4	3
2. etasje eller høyere	25	1	2	4	10	4	4	-	-
I hus med heis	-	-	-	-	-	-	-	-	-
I hus uten heis	25	1	2	4	10	4	4	-	-
Boliger med beboelsesrom i flere etasjer	147	11	32	21	57	7	17	-	2
Plan i boligen									
Boliger med kjøkken, bad, WC og minst ett beboelsesrom på ett plan ..	384	22	61	70	148	29	46	3	5
Eie-/leieform									
Eies i alt	328	19	62	49	134	22	35	2	5
Privat	317	19	62	45	130	19	35	2	5
Gjennom borettslag e.l.	11	-	-	4	4	3	-	-	-
Leies	85	7	7	23	22	11	13	2	-

Tabell 26. Folkemengde etter alder, kjønn og type bostedsstrøk/grunnkrets. 3. november 1990

	I alt	Alder										
		0-6	7-15	16-19	20-24	25-29	30-49	50-59	60-66	67-69	70-79	80-
Kommunen	3821	336	468	255	398	305	1084	312	223	96	237	107
Menn	1921	175	244	129	215	167	553	157	112	40	96	33
Kvinner	1900	161	224	126	183	138	531	155	111	56	141	74
Type bostedsstrøk og kjønn												
Tettbygde strøk	2089	217	240	130	249	221	591	161	122	39	86	33
Menn	1047	112	128	65	134	120	302	75	61	14	33	3
Kvinner	1042	105	112	65	115	101	289	86	61	25	53	30
8061 Setermoen	2089	217	240	130	249	221	591	161	122	39	86	33
Menn	1047	112	128	65	134	120	302	75	61	14	33	3
Kvinner	1042	105	112	65	115	101	289	86	61	25	53	30
Spredtbygde strøk	1722	118	224	125	149	84	490	151	101	57	150	73
Menn	871	62	115	64	81	47	250	82	51	26	63	30
Kvinner	851	56	109	61	68	37	240	69	50	31	87	43
Uoppgitt	10	1	4	-	-	-	3	-	-	-	1	1
Grunnkrets og kjønn												
01 Bardu	3811	335	464	255	398	305	1081	312	223	96	236	106
Menn	1918	174	243	129	215	167	552	157	112	40	96	33
Kvinner	1893	161	221	126	183	138	529	155	111	56	140	73
0101 Åsen	236	21	28	19	24	16	64	23	12	12	12	5
Menn	117	6	14	13	11	12	32	11	6	5	5	2
Kvinner	119	15	14	6	13	4	32	12	6	7	7	3
0102 Strand	220	16	28	17	18	9	61	23	14	6	15	13
Menn	114	10	14	10	12	4	32	9	7	4	8	4
Kvinner	106	6	14	7	6	5	29	14	7	2	7	9
0103 Ala	275	19	25	16	23	18	72	24	20	11	33	14
Menn	133	8	13	5	14	7	36	16	5	7	14	8
Kvinner	142	11	12	11	9	11	36	8	15	4	19	6
0104 Kirkemo	795	58	83	70	73	60	222	82	55	23	44	25
Menn	381	33	44	35	43	24	110	39	27	8	15	3
Kvinner	414	25	39	35	30	36	112	43	28	15	29	22
0105 Stein	41	2	4	3	7	3	13	2	1	3	2	1
Menn	24	2	3	1	3	3	7	1	1	1	1	1
Kvinner	17	-	1	2	4	-	6	1	-	2	1	-
0106 Fosshaug/Bardujord	193	16	29	12	16	9	66	11	12	6	12	4
Menn	106	9	17	7	11	2	37	7	8	1	6	1
Kvinner	87	7	12	5	5	7	29	4	4	5	6	3
0107 Breidablikk	105	9	15	6	8	3	26	14	3	2	10	9
Menn	48	7	5	4	3	1	12	7	2	1	2	4
Kvinner	57	2	10	2	5	2	14	7	1	1	8	5
0108 Sordalen	120	8	13	9	8	5	29	17	7	-	13	11
Menn	61	6	4	5	5	3	17	9	4	-	5	3
Kvinner	59	2	9	4	3	2	12	8	3	-	8	8
0109 Viken/Dybdal	91	9	10	6	12	7	33	4	6	2	2	-
Menn	43	4	6	3	3	4	16	2	4	1	-	-
Kvinner	48	5	4	3	9	3	17	2	2	1	2	-
0110 Nesmoen/Toftaker	422	77	19	10	102	108	85	8	10	-	2	1
Menn	236	34	13	5	53	68	52	4	5	-	2	-
Kvinner	186	43	6	5	49	40	33	4	5	-	-	1
0111 Haugli	893	85	141	50	75	57	288	73	59	16	41	8
Menn	443	46	73	25	39	30	143	33	30	6	17	1
Kvinner	450	39	68	25	36	27	145	40	29	10	24	7
0112 Midtli	76	1	12	6	4	3	23	10	4	1	11	1
Menn	39	-	5	3	3	2	12	6	2	1	4	1
Kvinner	37	1	7	3	1	1	11	4	2	-	7	-
0113 Kroken	142	6	23	14	15	2	43	6	8	2	18	5
Menn	73	5	15	8	6	2	21	3	3	1	8	1
Kvinner	69	1	8	6	9	-	22	3	5	1	10	4
0114 Forseth/Lund	124	6	21	11	5	1	34	10	8	8	14	6
Menn	61	3	10	4	4	1	16	6	6	2	6	3
Kvinner	63	3	11	7	1	-	18	4	2	6	8	3
0115 Håkstad	78	2	13	6	8	4	22	5	4	4	7	3
Menn	39	1	7	1	5	4	9	4	2	2	3	1
Kvinner	39	1	6	5	3	-	13	1	2	2	4	2
Uoppgitt	10	1	4	-	-	-	3	-	-	-	1	1

Tabell 27. Yrkesaktive 16 år og over, etter næring, kjønn og type bostedsstrøk/grunnkrets. 3. november 1989 - 2. november 1990

	I alt	Jord- bruk, skog- bruk, fiske og fangst	Oljeut- vinning og berg- verks- drift	Industri	Kraft- og vann- for- syning	Bygge- og anleggs- virksom- het	Vare- handel, hotell- og restau- rant- virk- somhet	Transport, lagring, post- og telekom- munika- sjoner	Bank-, finans- og forsikrings- virksomhet, eiendoms- drift og forretnings- messig tjeneste- yting	Offent- lig, sosial og privat tjeneste- yting
Kommunen	2109	131	4	101	48	165	320	100	56	1184
Menn	1162	91	4	72	41	153	115	52	29	605
Kvinner	947	40	-	29	7	12	205	48	27	579
Type bostedsstrøk og kjønn										
Tettbygde strøk	1213	10	2	50	15	81	207	54	40	754
Menn	665	7	2	35	14	73	74	22	21	417
Kvinner	548	3	-	15	1	8	133	32	19	337
8061 Setermoen	1213	10	2	50	15	81	207	54	40	754
Menn	665	7	2	35	14	73	74	22	21	417
Kvinner	548	3	-	15	1	8	133	32	19	337
Spredte strøk	894	121	2	51	33	83	113	45	16	430
Menn	496	84	2	37	27	79	41	30	8	188
Kvinner	398	37	-	14	6	4	72	15	8	242
Uoppgitt	2	-	-	-	-	1	-	1	-	-
Grunnkrets og kjønn										
01 Bardu	2107	131	4	101	48	164	320	99	56	1184
Menn	1161	91	4	72	41	152	115	52	29	605
Kvinner	946	40	-	29	7	12	205	47	27	579
0101 Åsen	125	1	-	14	1	10	19	5	1	74
Menn	72	1	-	9	1	10	8	5	-	38
Kvinner	53	-	-	5	-	-	11	-	1	36
0102 Strand	102	8	1	9	-	8	16	6	-	54
Menn	55	6	1	6	-	7	6	5	-	24
Kvinner	47	2	-	3	-	1	10	1	-	30
0103 Ala	145	18	-	5	3	14	20	3	2	80
Menn	76	11	-	5	3	13	7	-	-	37
Kvinner	69	7	-	-	-	1	13	3	2	43
0104 Kirkemo	446	7	2	18	9	33	77	28	11	261
Menn	229	4	2	15	8	30	28	15	5	122
Kvinner	217	3	-	3	1	3	49	13	6	139
0105 Stein	23	-	-	4	1	4	4	-	-	10
Menn	14	-	-	3	1	4	-	-	-	6
Kvinner	9	-	-	1	-	-	4	-	-	4
0106 Fosshaug/Bardujord	106	15	-	6	6	13	9	10	3	44
Menn	60	10	-	3	5	12	2	5	3	20
Kvinner	46	5	-	3	1	1	7	5	-	24
0107 Breidablikk	48	4	-	1	12	4	7	3	-	17
Menn	26	3	-	1	9	4	2	2	-	5
Kvinner	22	1	-	-	3	-	5	1	-	12
0108 Sordalen	71	27	-	2	2	9	4	1	2	24
Menn	43	20	-	2	1	9	2	1	-	8
Kvinner	28	7	-	-	1	-	2	-	2	16
0109 Viken/Dybdal	57	-	-	3	3	2	9	4	1	35
Menn	25	-	-	2	2	2	3	2	-	14
Kvinner	32	-	-	1	1	-	6	2	1	21
0110 Nesmoen/Toftaker	275	-	-	3	-	6	22	6	5	233
Menn	177	-	-	1	-	6	9	1	2	158
Kvinner	98	-	-	2	-	-	13	5	3	75
0111 Haugli	502	3	-	31	6	43	109	20	24	266
Menn	265	3	-	20	6	38	37	6	14	141
Kvinner	237	-	-	11	-	5	72	14	10	125
0112 Midtli	41	2	-	1	1	4	6	2	1	24
Menn	27	2	-	1	1	4	4	2	1	12
Kvinner	14	-	-	-	-	-	2	-	-	12
0113 Kroken	68	14	-	3	1	4	8	7	3	28
Menn	38	12	-	3	1	4	3	6	1	8
Kvinner	30	2	-	-	-	-	5	1	2	20

Tabell 27 (forts.). Yrkesaktive 16 år og over i året, etter næring, kjønn og type bostedsstrøk/grunnkrets.
3. november 1990

	I alt	Jord- bruk, skog- bruk, fiske og fangst	Oljeut- vinning og berg- verks- drift	Industri	Kraft- og vann- for- syning	Bygge- og anleggs- virksom- het	Vare- handel, hotell- og restau- rant- virk- somhet	Transport, lagring, post- og telekom- munika- sjoner	Bank-, finans- og forsikrings- virksomhet, eiendoms- drift og forretnings- messig tjeneste- yting	Offent- lig, sosial og privat tjeneste- yting
Grunnkrets og kjønn (forts.)										
0114 Forseth/Lund	52	8	1	1	1	8	7	2	2	22
Menn	29	5	1	1	1	7	3	1	2	8
Kvinner	23	3	-	-	-	1	4	1	-	14
0115 Håkstad	46	24	-	-	2	2	3	2	1	12
Menn	25	14	-	-	2	2	1	1	1	4
Kvinner	21	10	-	-	-	-	2	1	-	8
Uoppgitt	2	-	-	-	-	1	-	1	-	-

Tabell 28. Privathusholdninger. Utvalgte kjennetegn for boligstandard, og disponering av personbil. Bostedsstrøk/grunnkrets. 3. november 1990

	Alle privat- hushold- ninger	Boligen har både bad og WC	Kjøkken 6 m ² og over	Boligen bygget etter 1960	Hushold- ningen eier boligen	Hushold- ningen dispo- nerer bil	Bolig- rommene er på ett plan	Boligen ligger i 2. et. eller høyere og huset har ikke heis
Kommunen	1463	1431	1305	998	966	1197	1333	145
Type bostedsstrøk								
Tettbygde strøk	822	811	721	572	463	677	732	114
8061 Setermoen	822	811	721	572	463	677	732	114
Spredtbygde strøk	636	615	580	422	500	517	596	30
Uoppgitt	5	5	4	4	3	3	5	1
Grunnkrets								
01 Bardu	1458	1426	1301	994	963	1194	1328	144
0101 Åsen	88	83	79	67	71	76	79	8
0102 Strand	80	79	73	62	62	62	77	3
0103 Ala	104	99	93	63	82	81	93	7
0104 Kirkemo	287	286	256	218	209	232	273	18
0105 Stein	19	17	16	14	9	16	17	-
0106 Fosshaug/Bardujord	72	70	70	46	57	60	69	2
0107 Breidablikk	39	39	35	22	29	28	39	2
0108 Sjørdalen	45	45	40	26	34	37	45	1
0109 Viken/Dybdal	32	31	30	25	22	29	29	2
0110 Nesmoen/Toftaker	206	200	163	112	33	181	158	59
0111 Haugli	338	334	309	248	226	270	310	37
0112 Midtli	29	28	26	22	27	24	28	2
0113 Kroken	48	46	44	31	41	40	44	1
0114 Forseth/Lund	46	45	42	24	42	41	44	2
0115 Håkstad	25	24	25	14	19	17	23	-
Uoppgitt	5	5	4	4	3	3	5	1

1922 BARDU



- 207** Grunnkretsnummer
- Kommunegrense
- Grense for delområde og grunnkrets

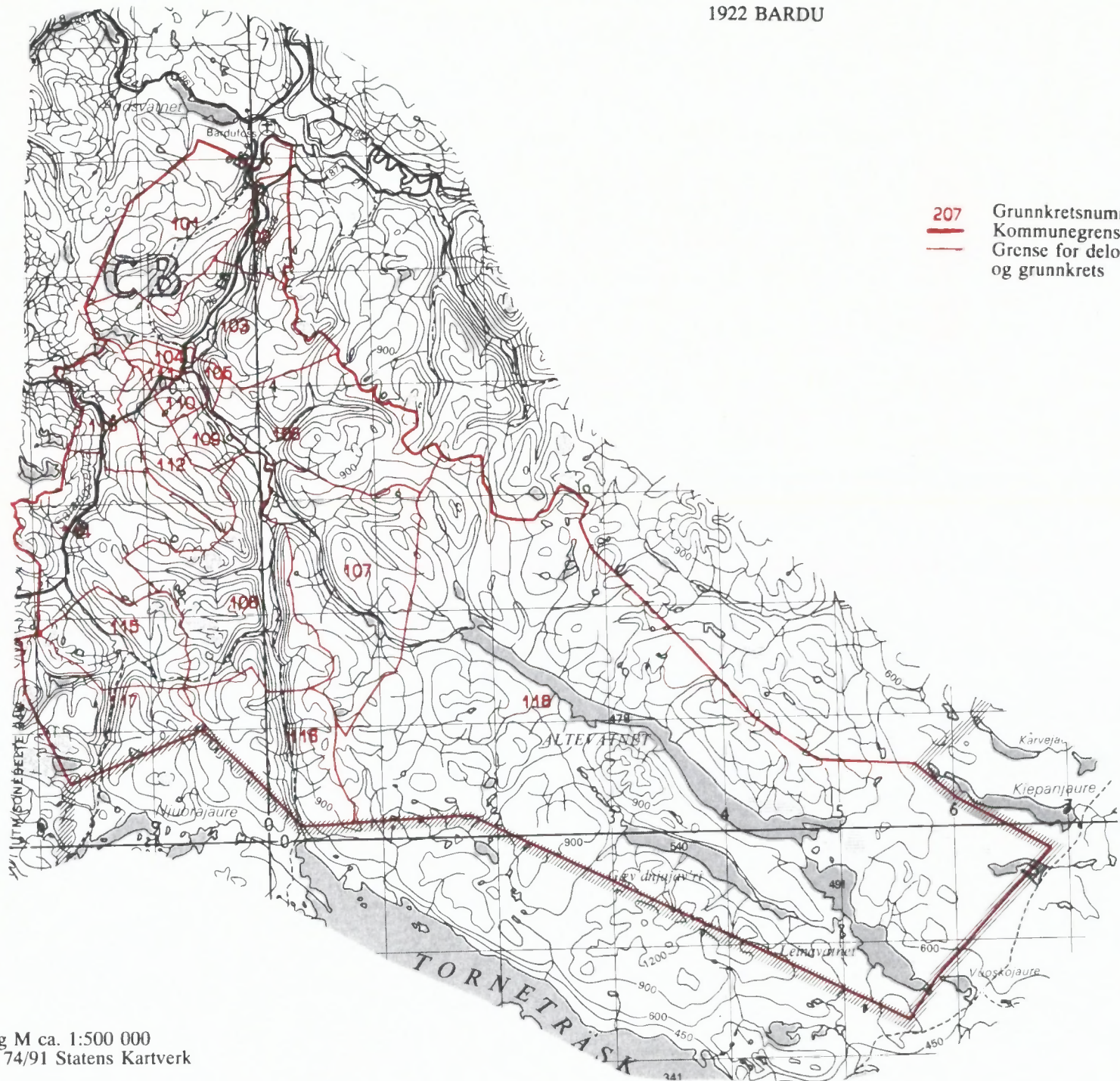

Kommunehefte, Folke- og boligstilling 1990

Kartgrunnlag M ca. 1:500 000
Tillatelsenr. 74/91 Statens Kartverk

Avgrensning av Setermoen tettsted



Kartgrunnlag M ca. 1:50 000
Tillatelsnr. 74/91 Statens Kartverk



FoB 90

Folke- og
boligtelling 1990
gjennomføres av
Statistisk sentralbyrå

Opggavene er undergitt taushetsplikt.
De vil bare bli brukt til å utarbeide statistikk
og vil bli oppbevart på en betryggende måte.

VIKTIG:
Bruk helst
blyant eller
blå/svart kulepenn

Slik:

Ikke slik:



1 Hvem bor du sammen med i leiligheten?
Rettledningen beskriver hva vi mener med
en leilighet. Sett flere kryss hvis nødvendig.

- | | |
|---------------------------------------|---|
| <input type="checkbox"/> Ingen | <input type="checkbox"/> Søsken |
| <input type="checkbox"/> Ektefelle | <input type="checkbox"/> Svigerforeldre,
svigerinne,
svoger,
svigerbarn,
tante, onkel,
niese, nevø |
| <input type="checkbox"/> Samboer | <input type="checkbox"/> Besteforeldre,
barnebarn |
| <input type="checkbox"/> Datter, sønn | <input type="checkbox"/> Andre personer |
| <input type="checkbox"/> Mor, far | |

2 Hadde du inntektsgivende arbeid i minst 100 timer i året fra 3. nov. 1989 til 2. nov. 1990?

Arbeid som ulønnet familiemedlem i
familiebedrift regnes også som inntekts-
givende arbeid (f.eks. butikk, gårdsbruk).

- Ja Nei

! Svarte du nei her, skal du ikke
fylle ut resten av denne siden.

**3 Hvor mange måneder hadde du
heltids- og/eller deltidsarbeid i
året fra 3. nov. 1989 til 2. nov. 1990?**
Se rettledningen.

Heltid: måneder

Deltid: måneder

**4 Oppgi navn og adresse på det arbeids-
stedet (bedriften) der du hadde inntekts-
givende arbeid lengst tid i året fra
3. nov. 1989 til 2. nov. 1990.**
Med bedrift menes fabrikk, butikk,
gårdsbruk, ligningskontor e.l.

Navn:

Gate/vei:

Poststed:

**5 Beskriv virksomheten på dette arbeids-
stedet så nøyaktig som mulig.**
Skriv f.eks. produksjon av møbler, salg
av biler, bokhandel, jordbruk, utleie av
maskiner, arkitektvirksomhet e.l.

Virksomhet:

**6 Hvilket yrke (tittel) hadde du på dette
arbeidsstedet?**

Skriv f.eks. hjemmehjelp, rørlegger, frisør,
sykepleier, rengjøringshjelp, kokk, plate-
arbeider, salgskonsulent, førskolelærer e.l.

Yrke:

**7 På hvilken måte er/var du knyttet til
arbeidsstedet du oppgav i spørsmål 4?**

- Som fast eller midlertidig ansatt
- Som selvstendig næringsdrivende (eier)
- Som familiemedlem uten fast lønn
i familiebedrift

**8 Hadde du inntektsgivende arbeid i uken
27. okt. - 2. nov. 1990?**
Se rettledningen.

- Ja Nei

! Svarte du nei her, skal du ikke
fylle ut resten av denne siden.

**9 Hva er din vanlige/avtalte
ukentlige arbeidstid?**

- 1-9 timer 30-34 timer
- 10-19 timer 35-39 timer
- 20-29 timer 40 timer eller
mer

**10 Hvor mange timer inntektsgivende arbeid
utførte du i uken 27. okt. - 2. nov.?**

- 1-9 timer 35-39 timer
- 10-19 timer 40 timer eller
mer
- 20-29 timer Ingen, jeg
arbeidet ikke
denne uken
- 30-34 timer

! Arbeidet du ikke denne uken, skal du
ikke fylle ut resten av denne siden.

**11 Hvor møtte du på arbeid i uken
27. okt. - 2. nov.?** Se rettledningen.

Jeg møtte fast på samme arbeidssted/
adresse som jeg førte opp i spørsmål 4

Jeg møtte fast på annet sted.
Oppgi adresse

Kommune:

Gate/vei:

Poststed:

Jeg møtte på forskjellige steder
denne uken

! Møtte du på forskjellige steder denne uken,
skal du ikke fylle ut resten av denne siden.

**12 Hvor mange ganger reiste eller gikk du
fra hjemstedet til arbeidsstedet i uken
27. okt. - 2. nov.?**

Med hjemsted menes adressen i navne-
feltet øverst på skjemaet.

Ingen, jeg er bosatt på
arbeidsstedet
(arbeider hjemme)

1 gang

2-3 ganger

Ingen, jeg var ikke på hjem-
stedet denne uken

4 ganger eller
flere

! Reiste du ikke denne uken, skal du
ikke fylle ut resten av denne siden.

**13 Hvor lang tid brukte du vanligvis
fra hjemstedet til arbeidsstedet
(én vei) i uken 27. okt. - 2. nov.?**

Under 15 min 45-59 min

15-29 min 60-89 min

30-44 min 90 min eller
mer

**14 Hvilke transportmidler brukte du vanligvis
fra hjemstedet til arbeidsstedet (én vei)
i uken 27. okt. - 2. nov.?**
Sett flere kryss hvis nødvendig.

Bil Båt

Buss Brukte sykkel,
gikk i mer enn
10 min

Tog, trikk, T-bane Annet

VIKTIG:
Bruk helst
blyant eller
blå/svart kulepenn



Slik:

Ikke slik:

Spørsmålene på denne siden gjelder leiligheten der oppgavegiveren er registrert bosatt 3. november 1990 ifølge Folkeregisteret, se adressen i navnefeltet på den andre siden.

- 1 Har andre som bor i leiligheten mottatt boligskjema? Ja Nei

Dersom det er mottatt ett boligskjema i leiligheten, fylles det ut og sendes tilbake i svarkonvolutten sammen med alle personskjemaene.

Dersom flere i leiligheten har fått boligskjema, er det bare nødvendig å svare på spørsmålene om boligen (leiligheten) på ett av dem. For hver leilighet skal det nyttes bare en svarkonvolutt. Send derfor alle skjemaene fra de bosatte i leiligheten tilbake i den samme svarkonvolutten.

- 2 Hvor mange rom på 6 m² eller mer er det i leiligheten? Ta ikke med kjøkken, gang, bad o.l.

1 2 3 4 5

6 7 8 9 eller flere

- 3 Hvor stor er leiligheten målt i kvadratmeter? Regn med alle rom til boligformål, også kjøkken, gang, bad o.l.

Under 50 m² 100-129 m²

50-59 m² 130-149 m²

60-79 m² 150-199 m²

80-99 m² 200 m² eller mer

- 4 Hvor stort kjøkken er det i leiligheten?

6 m² eller større Det er ikke kjøkken i leiligheten

Mindre enn 6 m²

- 5 Er det bad eller dusj inne i leiligheten?

Ja Nei

- 6 Er det vannklosett inne i leiligheten?

Ja Nei

- 7 Hva slags oppvarmingskilder er det i leiligheten?

Sentralvarme (radiatorer e.l.) Ovner for flytende brensel (olje, parafin e.l.)

Elektriske ovner, varmekabler e.l. Ovner for fast brensel (ved, koks e.l.)

- 8 Har leiligheten kjøkken, bad/dusj, wc og minst ett beboelsesrom i samme etasje?

Ja Nei

- 9 Hvilken etasje ligger leiligheten i? Sett flere kryss hvis leiligheten har beboelsesrom i flere etasjer.

Kjelleretasje Underetasje

1. 2. 3. 4. 5. eller høyere

- 10 Hva slags eie-/leieforhold er det til leiligheten? Sett bare ett kryss.

Jeg/vi eier den gjennom et borettslag eller boligaksjeselskap

Jeg/vi eier den alene eller sammen med andre

Jeg/vi leier den gjennom arbeidet (tjenestebolig)

Jeg/vi leier den for et avgrenset tidsrom

Jeg/vi leier den på andre vilkår

- 11 Hvor mange personbiler disponerer de som bor i leiligheten?

Ingen 1 2 3 eller flere

- 12 Sorterer husholdningen til vanlig avfallet sitt? Sett bare kryss for avfallstyper som blir levert/hentet etter at de er sortert ut.

Ingen særskilt sortering. Praktisk vanskelig, mangler tilbud e.l.

Papir Maling, lakk, olje e.l.

Glass Annet avfall

Batterier

- 13 Hva slags hus ligger leiligheten i? Se rettledningen.

Frittliggende enebolig eller våningshus tilknyttet gårdsdrift

Hus i kjede, rekkehus, terrassehus eller vertikaldelt tomannsbolig

Horisontaldelt tomannsbolig eller annet boligbygg med mindre enn 3 etasjer

Blokk, leiegård eller annet boligbygg med 3 etasjer eller mer

Forretningsbygg, pensjonat, aldershjem, militærforlegning eller annet bygg for felleshusholdning

- 14 Er det heis i huset?

Ja Nei

- 15 Hvor mange leiligheter er det i huset?

1 2 3 4 5

6 7 8 9 eller flere

- 16 Når ble huset bygd? (opprinnelig byggeår)

1900 eller før 1946 - 1960

1901 - 1920 1961 - 1970

1921 - 1940 1971 - 1980

1941 - 1945 1981 - 1990

Pris kr 50,00

Publikasjonen utgis i kommisjon hos Universitetsforlaget, Oslo, og er til salgs hos alle bokhandlere.

ISBN 82-537-3098-5