



# Folke- og bustadteljing 1990

Hå

**FOLKE- OG BUSTADTELJING  
1990**

**KOMMUNEHEFTE**

**1119 HÅ**

STATISTISK SENTRALBYRÅ  
OSLO-KONGSVINGER 1992

ISBN 82-537-3511-1

EMNEGRUPPE  
31 Folketellinger

ANDRE EMNEORD  
Arbeidstid  
Befolkning  
Boliger  
Grunnkretser  
Husholdninger  
Sysselsetting  
Yrkesaktive

## Forord

Hovudformålet med Folke- og bustadteljing 1990 er å gi eit bilete av befolkningen og levekåra i det norske samfunnet.

Eit anna viktig formål er å gi statistikk for mindre geografiske område som kommunar og delar av kommunar. For å dekkje dette formålet gir Statistisk sentralbyrå ut eit statistisk hefte for kvar kommune.

Når kommunehefta for alle kommunane i eit fylke er publiserte, vil det bli laga eit samandrag for fylket med tabellar som svarar til dei som finst i kommunehefta. Når alle kommunane i landet har fått hefta sine, vil det også bli laga eit samandrag for heile landet.

Innan utgangen av 1992 vil det vere etablert ein endeleg folketeljingsfil, og det blir utarbeidd eit hefte som dokumenterer folketeljingsprosjektet.

Resultata frå FoB90 vil i tillegg vere tilgjengelege i databasar i SSB, bl.a. Regionalstatistisk database. Det er vidare planar om ei spreing av folketeljingsdata i samband med publisering av annan statistikk frå SSB. Resultata vil ein også kunne få på maskinlesbar form. Brukarar som ønskjer meir omfattande bearbeiding av materialet vil få dette gjort i SSB mot å betale kostnadene.

Oslo/Kongsvinger, 6. mai 1992

Svein Longva

---

Jan Furseth



## Innhald

	Side
Tabellregister .....	6
Figurdel .....	7
Tekstdel	
1. Formål .....	8
2. Opplegg og gjennomføring .....	8
2.1. Kva statistikken omfattar .....	8
2.2. Grunnlag for statistikken .....	8
2.3. Datainnsamling .....	8
2.4. Utval .....	9
3. Feilkjelder og usikre resultat .....	9
3.1. Utvalsvarians .....	9
3.2. Fråfall og skeivt utval .....	10
3.3. Innsamlings- og bearbeidingsfeil .....	10
4. Einingar, geografiske nivå og kjennemerke .....	11
4.1. Einingar .....	11
4.2. Geografiske nivå .....	12
4.3. Kjennemerke .....	13
4.3.1. Personkjennemerke .....	13
4.3.2. Bustadkjennemerke .....	16
4.3.3. Hushaldskjennemerke .....	17
5. Merknader til tabellane .....	18
Tabelldel .....	19
Vedlegg	
Kart over grunnkrinsar	
Kart over tettstader	
Personskjema	
Bustadskjema	

### Standardteikn i tabellar

- . Tal er umogleg (ulogisk)
- Null
- 0,0 Mindre enn 0,05 av den brukte eininga
- : Talet er upåliteleg
- ( ) Talet må nyttast med varsemd

## Tabellregister

	Side
1. Folkemengd ved folketeljingane 1875 - 1990, etter kommunegrensar pr. 3. november 1990 . . . . .	19
2. Folkemengd etter kjønn, ekteskapeleg status og alder. 3. november 1990 . . . . .	19
3. Hovudtal for utdanning. Personar 16-66 år etter yrkesaktivitet, kjønn og utdanning. 3. november 1989 - 2. november 1990 . . . . .	20
4. Personar 16 år og over. Hovudtal for yrkesaktivitet i året 3. november 1989 - 2. november 1990 .	21
5. Hovudtal for yrkesaktive i året 3. november 1989 - 2. november 1990 . . . . .	22
6.1. Yrkesaktive 16 år og over, etter alder og næring/yrkesfelt. 3. november 1989 - 2. november 1990 . . . . .	23
6.2. Yrkesaktive 16 år og over, etter kjønn/alder/arbeidstid i året og næring/yrkesfelt. 3. november 1989 - 2. november 1990 . . . . .	24
7.1. Yrkesaktive 16 år og over, etter arbeidstid i året og kjønn/næring/yrkesfelt. 3. november 1989 - 2. november 1990 . . . . .	25
7.2. Yrkesaktive 16 år og over, etter kjønn, arbeidstid i året og næring/yrkesfelt. 3. november 1989- 2. november 1990 . . . . .	26
8. Hovudtal for yrkesaktive i veka 27. oktober - 2. november 1990, etter vanleg/avtala arbeidstid . . .	27
9.1. Yrkesaktive 16 år og over i veka 27. oktober - 2. november 1990, etter kjønn, vanleg/avtala arbeidstid og næring . . . . .	27
9.2. Yrkesaktive 16 år og over i veka 27. oktober - 2. november 1990, etter vanleg/avtala arbeidstid, kjønn og næring/yrkesfelt . . . . .	28
10. Yrkesaktive 16 år og over med fast oppmøteplass på arbeid i veka 27. oktober - 2. november 1990, etter talet på arbeidsreiser, reisetid og yrkesfelt/oppmøteplass . . . . .	29
11. Yrkesaktive 16 år og over med fast arbeidsreise i veka 27. oktober - 2. november 1990, etter reisemåte, oppmøteplass, talet på arbeidsreiser, reisetid og etter reisemåte, kjønn og alder . . . . .	30
12. Bustader og busette. Hustype, talet på rom, kjøkken. 3. november 1990 . . . . .	31
13. Bustader, rom og busette, etter hustype. 3. november 1990 . . . . .	31
14. Bustader etter eigeform og areal. Rom og busette, etter eigeform. 3. november 1990 . . . . .	31
15. Bustader etter talet på rom og talet på busette. 3. november 1990 . . . . .	32
16. Bustader etter byggjeår for huset og hustype/eigeform/kjelde til oppvarming. Busette og rom, etter byggjeår for huset. 3. november 1990 . . . . .	32
17.1. Bustader etter sanitærutstyr og storleik. 3. november 1990 . . . . .	33
17.2. Bustader og busette. Sanitærutstyr/byggjeår, storleik og tilgjenge. 3. november 1990 . . . . .	33
18. Bustader etter standardindikatorar. Busette etter alder og standardindikatorar. 3. november 1990 . .	34
19. Hushald, familiar og personar, etter hushaldstipe. Hushald etter hushaldstipe og talet på familiar i hushaldet/yrkesaktivitet i hushaldet/eigeform/talet på rom i bustaden og kjøkken. 3. november 1990 . . . . .	35
20. Hushald, familiar og personar, etter hushaldsstorleik/hushaldstipe. Absolutte tal og prosent. 3. november 1990 . . . . .	36
21. Hushald etter hushaldstipe og disponering av personbil/sortering av avfall. 3. november 1990 . . .	37
24. Barn 0-17 år etter alder, familietype og mors/fars yrkesaktivitet i veka 27. oktober - 2. november 1990 . . . . .	37
25. Personar 67 år og over i privathushald. Alder, talet på personar i hushaldet og indikatorar for bustadstandard. 3. november 1990 . . . . .	38
26. Folkemengd etter alder, kjønn og type bustadstrøk/grunnkrins. 3. november 1990 . . . . .	39
27.1. Yrkesaktive 16 år og over, etter næring, kjønn og type bustadstrøk/delområde. 3. november 1989 - 2. november 1990 . . . . .	42
27.2. Yrkesaktive 16 år og over, etter næring, kjønn og type bustadstrøk/grunnkrins. 3. november 1989 - 2. november 1990 . . . . .	43
28. Privathushald. Utvalde kjenneteikn for bustadstandard, og disponering av personbil. Bustadstrøk/grunnkrins. 3. november 1990 . . . . .	46

Figur 1. Yrkesaktive 16 år og over, etter næring. Prosent. 1980 og 1990

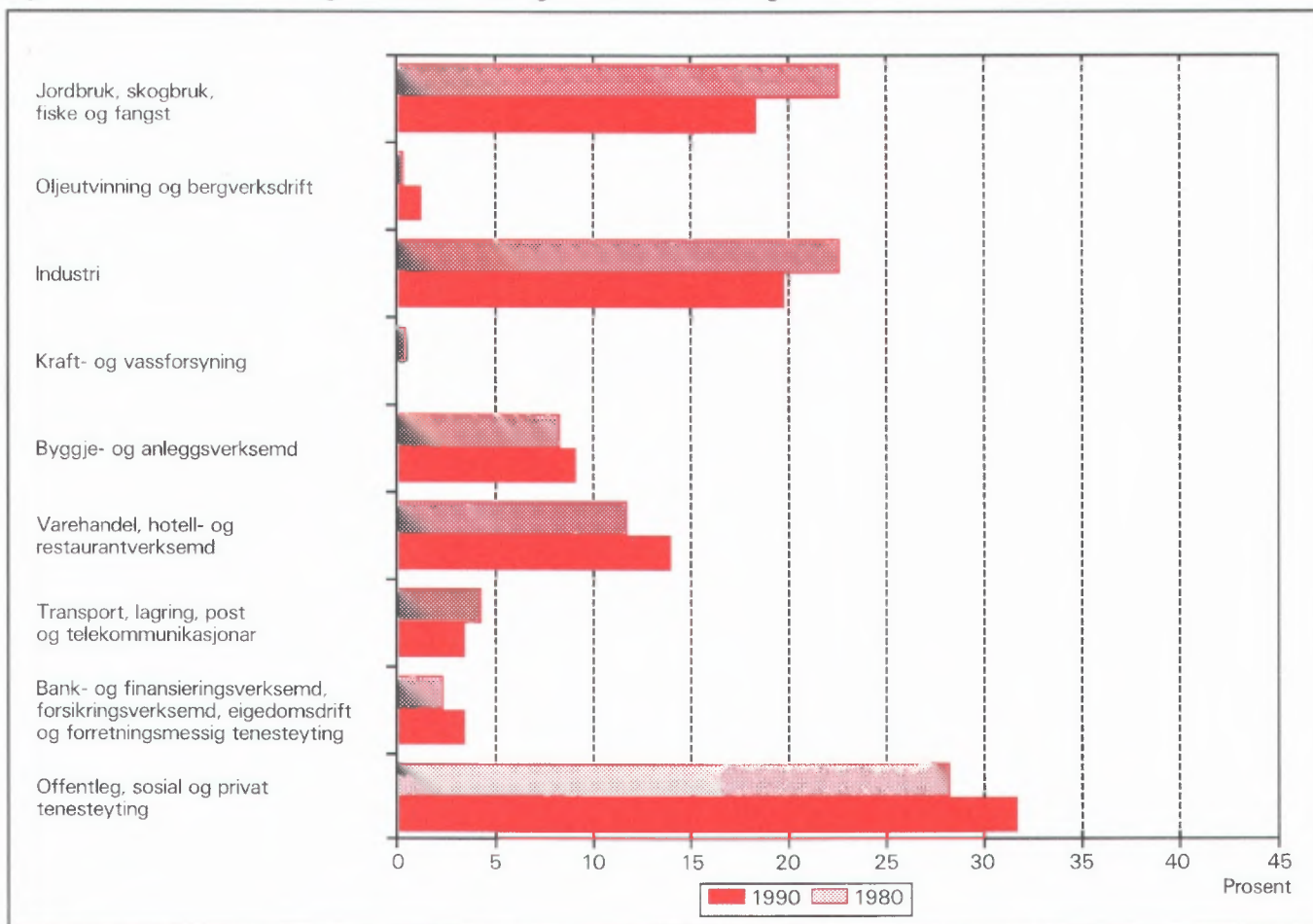

Figur 2. Hovudtal for bustadstandard og disponering av bil. Prosent. 1980 og 1990

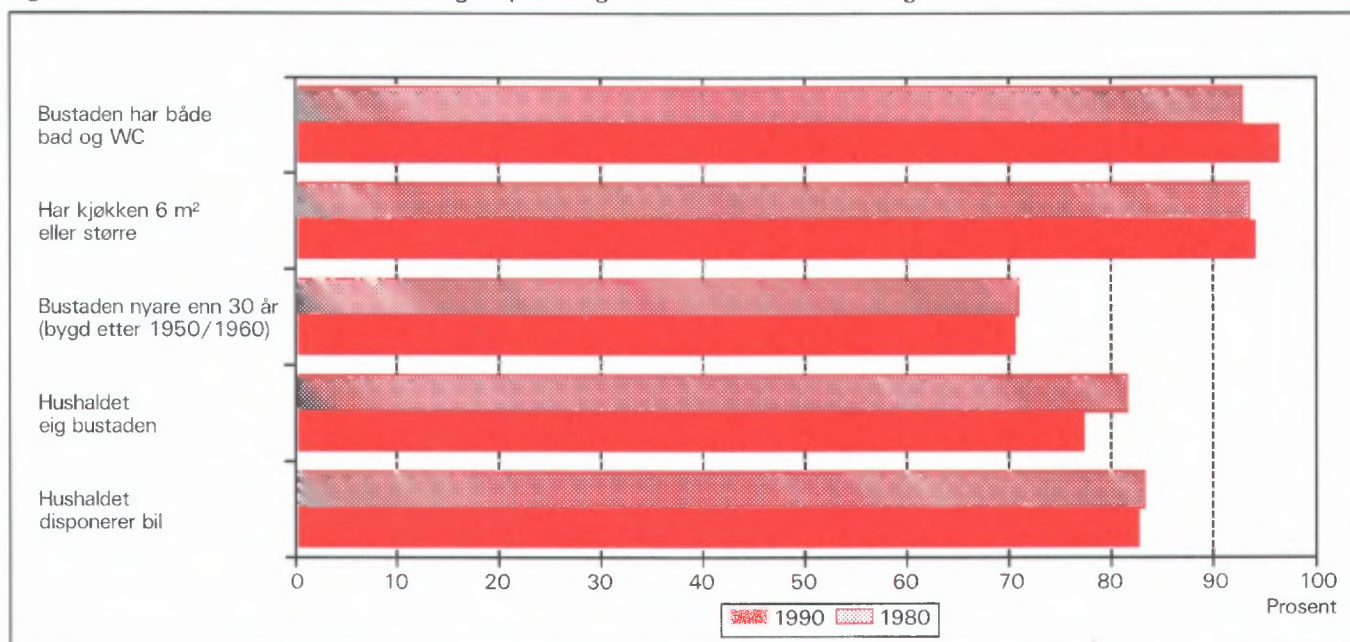



# 1. Formål

Hovudformålet med Folke- og bustadteljing 1990 (FoB90) er å gi eit bilete av befolkningen og levekåra i det norske samfunnet. Moderne folketeljningar legg stor vekt på å sjå opplysningar om bustader og butilhøve, sysselsetjing og yrke, utdannings- og inntektsforhold, arbeidsreiser mv. i samanheng.

Formålet med denne publikasjonen er å gi ei omtale av kvar kommune, og av område som er mindre enn ein kommune (delområde, krinsar, tettstader).

## 2. Opplegg og gjennomføring

### 2.1. Kva statistikken omfattar

FoB90 omfattar alle personar (også utanlandske statsborgarar) som var registrerte som busette i Noreg på teljingstidspunktet 3. november 1990, i samsvar med forskriftene om føring og ordning av folke-registra.

Bustadteljinga har med privatbustader (leilegheiter) der minst éin person var registrert som busett 3. november 1990.

Teljninga omfattar *ikkje* bustader der det ikkje budde folk eller der det budde nokon berre mellombels (t.d. ugifte personar som oppheldt seg utanom foreldreheimen på grunn av skolegang). Det er heller ikkje henta inn opplysningar om bustaden for dei som oppheldt seg i aldersheimar, pleieheimar, barneheimar og andre fellesinstitusjonar og får stell og tilsyn der.

Eininga *hus* er ikkje med i teljinga, men det blir gitt nokre opplysningar om det huset som bustaden ligg i.

### 2.2. Grunnlag for statistikken

I kommunar med 6 000 eller fleire innbyggjarar er grunnlaget for statistikken opplysningar frå ulike statistiske og administrative registre og skjemaopplysningar frå eit utval av befolkningen 16 år og over (fødde i 1974 eller tidlegare). Slike kommunar blir heretter omtala som utvalskommunar.

I kommunar med færre enn 6 000 innbyggjarar er det gjennomført fullstendig teljing for skjemadelen òg. (Fullteljingskommunar.)

Kommunar med 6 000 eller fleire innbyggjarar

som ville at det skulle utarbeidast statistikk på grunnlag av skjemaopplysningar frå alle busette i kommunen, fekk dette utført av SSB mot at kommunen sjølv betalte SSB meirkostnadene. Sju kommunar fekk gjennomført slik teljing (Stryn, Sula, Vestnes, Oppdal, Stjørdal, Brønnøy og Vestvågøy).

Dei viktigaste kjennemerka som blir henta inn direkte frå register, er kjønn, alder, andre demografiske kjennemerke og utdanning.

Det er laga eit eige informasjonshefte som m.a. gjer greie for bakgrunn, metode, fagleg innhald og opplegg for bearbeiding av teljinga. Heftet kan ein få ved å vende seg til SSB, Folketeljingsprosjektet.

Det er Finansdepartementet som har vedteke at Statistisk sentralbyrå skal gjennomføre ei folke- og bustadteljing i 1990. Vedtaket har heimel i lov om offisiell statistikk og Statistisk sentralbyrå av 16. juni 1989 nr. 54 (statistikklova). Stortinget har løyvd pengar til gjennomføringa av teljinga.

Det har kosta 60 millionar kroner å gjennomføre teljinga på denne måten. Dette er 40 millionar mindre enn om heile befolkningen 16 år og over skulle ha svara på spørjeskjema.

### 2.3. Datainnsamling

Folketeljingskjema blei sende i posten direkte til kvar einskild oppgavegivar. Namn og adresse frå Det sentrale personregister (DSP) blei førde på i førehand.

I utvalskommunane fekk alle personane som var trekte ut ein person-/bustadblankett, rettleiing, informasjon og svarkonvolutt. Oppgavegivaren svara på spørsmål om seg sjølv og om bustaden/hushaldet som han/ho budde i. Bustadsida på blanketten inneheldt òg ei namneliste over dei personane 16 år og over som hørte til same familie som oppgavegivaren. Oppgavegivaren supplerte namnelista med eventuelle andre personar som var registrerte som busette i bustaden (leilegheita) og svara på spørsmål om yrkesaktivitet til personane på lista. Opplysningane er nytta i arbeidet med samansetjinga til bustadhushald (sjå nedanfor) og til å gi ulike eigenskapar ved hushaldet, m.a. "talet på yrkesaktive".

I fullteljingskommunane fekk alle personane som var 16 år og eldre eit personskjema med rettleiing og informasjon. I tillegg fekk den eldste i kvar familie eit bustadskjema og ein svarkonvolutt. Utfylte skjema frå alle oppgavegivarane i bustaden blei sende samla tilbake i svarkonvolutten. Der det budde fleire fami-

liar i same bustad, blei det berre brukt ein svarkonvolutt, og berre eitt bustadskjema blei fylt ut. Innsamlingsmetoden gav derfor grunnlag for å setje familiar og personar saman til hushald.

Personar som ikkje hadde sendt inn folketeljingskjema i rett tid, fekk tilsendt inntil to adresserte purringar.

## 2.4. Utval

Utvalet er trekt ut på personnivå og slik at det er representativt med omsyn til kjønn og alder.

Sidan person utgjorde trekkegrunnlaget i utvalskommunane, og det er sett saman ei bustad- eller hushaldseining for kvar person, er utvalet av bustader nesten dobla i høve til eit direkte utval av bustader/hushald.

Utvalsprosenten varierte med kommunestorleiken:

Kommunestorleik	Utvalsprosent
6 000 - 7 999 innbyggjarar	20,0
8 000 - 9 999 "	14,3
10 000 - 49 999 "	10,0
50 000 innbyggjarar og over	8,3

Såleis vil alle utvalskommunane få om lag den same kommunestatistikken.

Resultata som byggjer på eit utval av befolkningen, blir noko usikre. Dette gjeld særleg for små befolkningsgrupper, til dømes for yrkesgrupper med få utøvarar eller for små geografiske område. SSB har utvikla og teke i bruk ein ny statistisk metode som gjer det mogleg å utnytte administrative data i statistikkproduksjonen, sjølv om kvaliteten i registra ikkje

er slik at dei aleine er gode nok for dette formålet.

Metoden går ut på å samanlikne på individnivå opplysningar som er gitt i skjemaet med opplysningar i registeret. Med grunnlag i dette doble settet av opplysningar om det same kjennemerket for personane i utvalet, er det laga justeringsfaktorar som er nytta i arbeidet med dei statistiske tabellane. Denne metoden som kombinerer opplysningar frå skjema og register, har redusert feilen i resultata til bortimot det halve samanlikna med tilsvarande utvaldata aleine, for kjennemerka yrkesaktivitet og næring. Dei usikre resultata er omtala under punkt 3 nedanfor.

## 3. Feilkjelder og usikre resultat

### 3.1. Utvalsvarians

Når ein byggjer på opplysningar om berre ein del av befolkningen, får ein usikre resultat. Standardavviket er eit mål på kor usikkert resultatet er. Storleiken på standardavviket er mellom anna avhengig av talet på observasjonar i undersøkinga. Dess fleire observasjonar, dess mindre standardavvik.

Iblant blir *relativt standardavvik* òg brukt som mål på kor usikre utvalstal er. Dette er forholdet mellom standardavviket og det talet som er rekna ut, målt i prosent. SSB har ikkje gjort spesielle utrekningar for kor usikre tala i kvar einskild kommune er. I tabell 1 har vi kalkulert nokre relative standardavvik for dei ulike utvalsprosentane, etter verdien på det utrekna talet når person er eining.

Tabell 1. Relativt standardavvik for persontala, etter utvalsprosent og utrekna tal på personar i tabellen (cellestorleik). Prosent

Utvalsprosent	Utrekna tal på personar									
	50	100	500	1 000	5 000	10 000	25 000	100 000	200 000	
8,3	47,0	33,2	14,9	10,5	4,7	3,3	2,0	0,9	0,5	
10,0	42,4	30,0	13,3	9,4	4,0	2,7	1,3	.	.	
14,3	34,5	24,4	10,7	7,3	2,4	.	.	.	.	
20,0	28,2	19,9	8,7	5,9	1,7	.	.	.	.	

Kalkylane i tabell 1 vil i nokre tilfelle overestimere det relative standardavviket. Spesielt gjeld dette kjennemerka yrkesaktivitet og næring der vi omtrent kan redusere det relative standardavviket med ein faktor på 0,6. Dette har samanheng med at vi brukar

registerdata i statistikkproduksjonen (sjå avsnitt 2.4).

Tabell 2 viser tilsvarande relative standardavvik når bustad eller hushald er eining.

Tabell 2. Relativt standardavvik for bustad- og hushaldstala, etter utvalsprosent og utrekna tal på bustader/hushald i tabellen (cellestørleik). Prosent

Utvalsprosent	Utrekna tal på bustader/hushald								
	25	50	100	500	1 000	5 000	10 000	25 000	100 000
8,3	46,2	32,7	23,1	10,3	7,3	3,2	2,3	1,4	0,5
10,0	41,3	29,2	20,6	9,1	6,4	2,6	1,6	0,3	.
14,3	32,7	23,1	16,2	7,0	4,7	0,9	.	.	.
20,0	25,5	18,0	12,7	5,5	3,7	0,7	.	.	.

For kjennemerka *talet på personar i hushaldet* og *talet på barn i hushaldet* vil det relative standardavviket vere ein god del mindre. Dette kjem av at opplysningane om familietilknytning i personregisteret er nytta ved oppblåsing av tala.

For å illustrere kor usikkert eit tal er, kan vi bruke eit *intervall* for å finne nivået på *den sanne verdien* av eit gitt tal - det vil seie den verdien vi ville ha fått dersom vi hadde utført ei totalteljing i staden for ei utvalsundersøking. Slike intervall blir kalla konfidensintervall dersom dei er konstruerte på ein spesiell måte. I denne samanhengen kan vi bruke følgjande metode: La *M* vere den utrekna verdien, og la *S* vere eit tal for standardavviket til *M*. Konfidensintervallet blir da intervallet med grenser (*M* - 2*S*) og (*M* + 2*S*). Denne metoden vil i bortimot 95 prosent av tilfella gi eit intervall som inneheld den sanne verdien. Med andre ord vil høgst 5 prosent av tala ha ein feil på meir enn 2 gonger standardavviket.

Følgjande eksempel illustrerer korleis vi kan bruke tabell 2 til å finne konfidensintervallet.

Vi har rekna ut eit tal på 1 000 bustader i ein 20 prosent utvalskommune. Det relative standardavviket er 3,7 prosent, slik at standardavviket blir

$$1\ 000 \cdot 0,037 = 37$$

Det vil seie at det riktige talet i 95 prosent av tilfella ligg i intervallet med grenser

$$(1\ 000 - 2 \cdot 37) \text{ og } (1\ 000 + 2 \cdot 37)$$

Altså er intervallet

$$(926, 1\ 074)$$

I hefta for utvalskommunane har vi valt å bruke ein treledda publiseringstrategi.

1. Tal med relativt standardavvik under 20 prosent blir publiserte direkte.

2. Ved relative standardavvik mellom 20 og 30 prosent, blir talet sett i parentes. Med dette meiner vi at det kan forsvarast å oppgi talet, men at det må nyttast med varsemd.

3. Tal med relativt standardavvik på 30 prosent og over har vi undertrykt ved å setje kolon i staden for talet. Sjølv om det er mogleg å rekne seg fram til det undertrykte talet, vil vi ikkje tilrå ein slik framgangsmåte fordi talet er for upåliteleg.

### 3.2. Fråfall og skeivt utval

I alt var det 968 030 oppgavepliktige personar ved teljinga. Av desse var det 12 584 personar som ikkje returnerte skjemaet. Dette vil seie at svarprosenten i folketeljinga er på 98,7 for landet under eitt. For kommunar varierer svarprosenten mellom 100 og 95. Dessutan er det noko fråfall på dei einskilde spørsmåla. Fråfallet kan føre til skeivt utval sidan ein har brukt dei som har svara til å rekne ut verdiane for manglande opplysningar. Utvalet som er brukt vil likevel vere akseptabelt ettersom svarprosenten er så høg.

### 3.3. Innsamlings- og bearbeidingsfeil

Ved gjennomføring og bearbeiding av ei statistisk undersøking vil det alltid kunne oppstå feil som kan gi utslag i resultatata. Dette gjeld både ved totalteljingar og når resultatata er baserte på eit utval.

Dei fleste feila oppstår vanlegvis under oppgaveinnhentinga og kjem av urette svar eller mangelfullt utfylte skjema. Ved bearbeidinga kan det oppstå feil når opplysningane blir koda, i vårt tilfelle spesielt opplysningane om næring og yrke.

SSB har ikkje kontakta oppgavegivarane dersom det blei funne feil eller manglar ved utfyllinga. Materialet har likevel gjennomgått omfattande maskinelle kontroll- og oppretingsrutinar. For kjennemer-

ke med uoppgitt svar er det rekna ut eit mest mogleg sannsynleg svar på grunnlag av dei andre opplysningane personen har gitt og ut frå svara frå andre oppgåvegivarar.

Kontroll- og opprettingsrutinane vil bli nærare omtala i publikasjonen som dokumenterer FoB90-prosjektet. Publikasjonen vil bli gitt ut sist i 1992.

SSB gjennomfører ei kvalitetsundersøking i samband med folketeljinga. Undersøkinga tek sikte på å kontrollere kvaliteten av hushaldssamansetjinga i folketeljinga. Vidare skal ein vurdere eventuelle konsekvensar for statistikken av å nytte regelverket i folkeregisterlova som grunnlag for geografisk plassering av befolkningen. Ein ventar at resultatane vil liggje føre i 1992.

## 4. Einingar, geografiske nivå og kjennemerke

Når ikkje anna er nemnt, gjeld opplysningane situasjonen 3. november 1990.

### 4.1. Einingar

#### Person

Teljinga omfattar alle personar som etter folkeregisteret er registrerte som busette i Noreg på teljingsdagen 3. november 1990. Kven som skal reknast som busette og kvar dei skal ha adressa si, går fram av forskriftene om føring og ordning av folkeregistra.

#### Busette

Med busette meiner vi personar busette i privathushald. Talet på *busette i alt* vil derfor vere mindre enn talet på *personar i alt* i kommunen (folkemengd).

#### Barn

I tabellane 19-21 og 24 omfattar omgrepet *Barn* ugifte barn under 18 år som bur heime og som er registrerte som busette i familien til minst ein av foreldra eller andre føresette. Eldre barn som bur i heimen, er ikkje rekna som barn etter denne definisjonen.

#### Familie

Som familie reknar vi:

- ektepar og eventuelle ugifte heimebuande barn utan omsyn til alderen på barnet

- mor/far med ugifte heimebuande barn utan omsyn til alderen på barnet
- kvar einskild person som ikkje høyrer med i gruppene over (einsleg)

Eit familienummer er eitt av kjennemerka for kvar person i Det sentrale personregister. Grupperinga til familie i teljinga er gjort med utgangspunkt i dette familienummeret.

Alle i ein familie i teljinga må vere registrerte som busette på same adressa (same kommune og poststad), og dei kan berre inngå i eitt hushald. Personar, t.d. ektefellar, som etter denne regelen er plasserte på kvar sin stad, er ikkje grupperte til same familie i teljinga, sjølv om dei har likt familienummer i Det sentrale personregister.

Barn som har gått ut av familien fordi dei har fått egne barn, har meldt flytting og/eller inngått ekteskap, blir aldri rekna til foreldra sin familie på eit seinare tidspunkt. Når t.d. eit ektepar bur saman med eit skilt barn, utgjer ektefellane og barnet kvar sin familie.

Ein familie kan aldri bestå av meir enn to generasjonar.

Ugifte sysken som bur saman i ein bustad der ingen av foreldra er busette, blir rekna som kvar sin éinpersonfamilie.

Personar med ukjend bustad eller familienummer blir rekna som einslege (éinpersonfamiliar).

I eit sambuarpar utgjer kvar sambuar sin eigen familie saman med egne barn. Felles barn er med i familien til ein av foreldra.

#### Hushald

Til same hushald er rekna personar som er registrerte som busette i same bustad. Slike hushald blir kalla *bustadhushald*. Eit hushald kan vere samansett av ein eller fleire familiar. Grupperinga av personar til bustadhushald er hovudsakleg gjort ut frå opplysningar gitt på bustadskjemaet (namnelista) og ut frå innsendingsmåten (felles retur). Sjølv om Det sentrale personregister ikkje gir oversikt over kven som bur saman i kvar einskild bustad, er adresseopplysningane i registeret nytta som eit supplement i arbeidet med å setje saman hushaldet.

I teljinga blir det skilt mellom privat- og felleleshushald. Alle tal for hushald i tabellane gjeld *privathushald*.

*Privathushald* omfattar personar som er registrerte

som busette i privatbustader.

Til *Felleshushald* er rekna slike som er registrerte som busette i aldersheimar, pleieheimar, barneheimar o.l. og som får stell og tilsyn der. Tilsette som er busette i/ved felleshushaldet, er alltid rekna som busette i privathushald. Det same gjeld militært personell registrert som busett i forlegningen. I utvalskommunar er berre personar 67 år og over rekna som busette i felleshushald.

Folketeljninga gir ikkje statistikk over felleshushald. Det er hovudsakleg fordi personar som oppheld seg på institusjon, men som er registrerte som busette i heimen, høyrer til privathushaldet dei er registrerte i. Ein statistikk på dette grunnlaget ville derfor gi eit misvisande bilete.

### **Bustad (leilegheit)**

Ein bustad er eitt eller fleire rom som er bygde eller ombygde til heilårs privatbustad for ein eller fleire personar. Det må vere tilgjenge til rommet/romma utan at ein må gå gjennom ein annan bustad. For å gjere det enkelt blir det i tabellane brukt nemninga bustad i staden for privatbustad.

Ein bustad er t.d. rekkjehusleilegheit, leilegheit i tomannsbustad, leilegheit i leigegard, blokkleilegheit og hybelleilegheit. Einebustad er også leilegheit.

Ein hybel i privathus er ein bustad dersom han har eigen inngang. I hybelhus er kvar hybel rekna som eigen bustad, også der rom som t.d. kjøkken og bad er felles. Leilegheiter og hyblar som blir disponerte av privathushald i sjukehus, institusjonar, militærforlegningar o.l., er alltid rekna som eigen bustad.

I somme tilfelle kan ein bustad omfatte meir enn ei leilegheit. Det gjeld når personar i same familie (t.d. ugifte barn) bur i eiga leilegheit (t.d. hybelleilegheit) på same adressa som resten av familien. I slike tilfelle omfattar bustaden alle leilegheitene som familiemedlemmane brukar.

Fordi omgrepet bustadhushald blir brukt, blir talet på bustader det same som talet på privathushald i teljinga.

Det er ikkje innhenta oppgåver for bustader der ingen er registrerte som busette (sjå avsnitt 2.1).

Hus er ikkje eiga eining i teljinga, men bustadkjennermerka omfattar nokre opplysningar om huset som bustaden ligg i.

## **4.2. Geografiske nivå**

### **Grunnkrins, delområde**

Grunnkrinsane er utforma slik at dei skal vere stabile over ein rimeleg tidsperiode. Ein grunnkrins er eit samanhengande geografisk område, og har mest mogleg einsarta natur, næringsgrunnlag, kommunikasjonsforhold og busetnad. Folkemengd og areal bør ikkje variere for sterkt. Visse variasjonar i befolkningsgrunnlaget finst likevel - ein krins i spreittbygde strøk kan ha under 100 innbyggjarar, medan dei tettast utbygde byområda kan ha over 1 000.

Fordi krinsen skal vere stabil, er han ikkje knytta opp til tettstadsavgrensinga. Ein krins kan derfor innehalde både tett og spreitt busetnad.

Det er ikkje stilt krav om at grunnkrinsgrensene skal falle saman med grensene for kyrkjesokn, skole- eller valkrinsar.

Landet er delt inn i om lag 13 600 grunnkrinsar.

Grunnkrinsane er grupperte saman til *delområde* (bydelar/bygdelag). I eit delområde er det vanlegvis 1 000 - 3 000 personar i spreittbygde strøk og 3 000 - 5 000 i tettbygde. I alt er det om lag 1 550 delområde i landet.

Alle adressene i landet er gitt kodar for grunnkrins og delområde. Kodane er ein del av datagrunnlaget i Det sentrale personregister. Grunnkrinsinndelinga i FoB90 kan samanliknast med FoB80. I visse tilfelle (ved krinsdelingar i perioden) må samanlikninga skje med utgangspunkt i grupper av 1990-krinsar.

Kart over grunnkrinsar og delområde er med som vedlegg til heftet.

### **Kommune**

Vi går ut i frå at kvar einskild person i teljinga har bustaden sin i den kommunen og den bustaden der vedkommande var registrert som busett i Folkeregistret 3. november 1990.

Hovudregelen er at ein person skal registrerast som busett der han eller ho tar døgnkvila si. Dei viktigaste unntaka frå denne hovudregelen gjeld:

- Ugifte personar som pga. studiar, skolegang eller verneplikts-/sivilteneste oppheld seg utanom foreldra/forsørgjaren sin bustad. Dei skal vere registrerte i foreldra/forsørgjaren sin bustad.

- Gifte personar som det meste av tida må bu borte frå heimen pga. arbeid, studiar, verneplikts-/sivilteneste (t.d. yrkesaktive som er vekependlarar). Dei skal vere registrerte i ektefellen sin felles bustad.
- Personar som er innlagde på sjukehus eller sette inn i fengsel, arbeidsanstalt e.l. Dei skal vere registrerte der dei var busette før dei blei innlagde/innsette.

Personar som ikkje kan knytast til ein bestemt bustad/adresse, blir rekna med i den kommunen der dei sist hadde fast bustad. I fordelingane etter type bustadstrøk, delområde og grunnkrins er dei rekna med i gruppa *Uoppgitt*.

Det er ikkje innhenta opplysningar om mellombels bustad. Folketeljninga gir derfor ikkje oppgåver over den befolkningen som er *til stades*.

### Tettstad

For at ei hussamling skal reknast som tettstad, må det bu minst 200 personar der, og avstanden mellom husa må normalt ikkje overstige 50 meter. Det er tillate med avvik etter skjøn for område som ikkje skal eller kan bli busette. Dette kan t.d. vere parkar, idrettsanlegg, industriområde, eller naturlege hindringar som elvar eller dyrkbare område. Hussamlingane som naturleg høyrer med til tettstaden, blir tekne med i ein avstand på 400 meter frå tettstadkjernen.

Tettstadsavgrensinga er uavhengig av grunnkrinsinndelinga, og kan også gå på tvers av kommuneinndelinga.

Kart over tettstadene i kommunen er med som vedlegg til heftet.

Tal for kvar einskild tettstad er gitt i tabellane 26-28, under *Tettbygde strøk*.

## 4.3. Kjennemerke

### 4.3.1. Personkjennemerke

#### Alder

I fordelinga etter alder er kvar person gruppert etter alder pr. 31. desember 1990. (Alder = 1990 minus fødselsår.)

#### Arbeidsreiser - generelt

Arbeidsreiseopplysningane omfattar oppmøteplass, talet på arbeidsreiser, reisetid og reisemåte (sjå dette).

Kjennemerka gjeld personar 16 år og over som *utførte* inntektsgivande arbeid i teljingsveka frå 27. oktober til 2. november 1990 og som hadde ein *fast* oppmøteplass. Arbeidsreiseopplysningane gjeld reisa frå heimstaden (registrert bustad) til arbeidsstaden.

Det blei lagt spesiell vekt på utforminga av arbeidsreisespørsmåla. Både i spørsmålsteksten og rettleiinga blei det forklart at *heimstaden* er den bustadadressa som vedkommande var registrert som busett på i Folkeregisteret 3. november 1990.

#### Arbeidsreiser - talet på

Talet på arbeidsreiser er dei gongene oppgavegigaren reiste *frå* heimstaden *til* arbeidsstaden (éin veg) i teljingsveka. Med *Heimstad* meiner vi alltid den bustadadressa som vedkommande er registrert busett på. For personar som budde mellombels på t.d. hybel eller brakke denne veka, er reisa mellom hybelen/brakka og arbeidsstaden ikkje teken med. Personar som arbeidde i heimen (t.d. bønder) er grupperte til *reiste ikkje*. Det same gjeld personar som ikkje var på heimstaden i teljingsveka.

#### Arbeidstid

Teljninga har opplysningar om arbeidstid både i året (12-månadersperioden), og i teljingsveka frå 27. oktober til 2. november 1990. For veka er det dessutan eit skilje mellom vanleg/avtala og faktisk arbeidstid.

#### Arbeidstid i året

I FoB90 er årleg arbeidstid det samla talet på heile månader som vedkommande hadde arbeid, heiltid og/eller deltid, i alle arbeidsforhold. Som heiltid er rekna samla arbeidstid på 30 timar eller meir i veka, noko som svarar til 120 timar eller meir over ein 4-vekersperiode. Fråvære er ikkje trekt frå. Summen av månader med heiltids- og deltidsarbeid kan høgst vere 12.

#### Arbeidstid i veka (vanleg/avtala)

Den avtala arbeidstida i veka er gitt i timeverk og viser det timetalet den yrkesaktive har avtale om. For yrkesaktive som ikkje hadde inngått avtale om ei bestemt arbeidstid, gjeld oppgåva den gjennomsnittlege arbeidstida. Det same gjeld for personar med varierende arbeidstid eller for dei som har skiftarbeid kombinert med friperiodar. Faste førebuingar ut over ordinær arbeidstid er rekna med (lærarar). Arbeidstid

i fleire arbeidsforhold skulle summerast. Betalt fråvære er ikkje trekt frå, medan tilfeldig meirarbeid (sesongvariasjonar, overtid) derimot ikkje er lagt til.

### Arbeidstid i veka (utført)

Faktisk utført arbeidstid er oppgitt i timeverk. Overtid og anna ekstraarbeid er rekna med, men omgrepet omfattar ikkje fråvære på grunn av sjukdom, ferie, permisjon med lønn o.l. Personar som ikkje var på arbeid i teljingsveka, t.d. på grunn av skift- eller turnusfridagar, utførte ikkje inntektsgivande arbeid denne veka.

### Bustad

Sjå *Kommune* i avsnitt 4.2.

### Bustadstrøk (tettbygd - spreittbygd)

Sjå *Tettstad* i avsnitt 4.2.

### Ekteskapeleg status

Det er brukt fire hovudgrupperingar etter ekteskapeleg status, nemleg ugifte, gifte, enkjer/enkjemenn og separerte/skilte. Ekteskapeleg status omtalar den formelle situasjonen, ikkje faktiske samlivsforhold (sambuarar).

### Familietype

Under omtalen av eininga *familie* (avsnitt 4.1 ovanfor) er det gjort greie for kven som skal reknast til same familie. På grunnlag av kva for personar som inngår i familien og kva for ekteskapeleg status dei har, blir familiane inndelte i typar, slik:

Einsleg	einpersonfamilie.
Ektepar utan barn	familien inneheld eit ektepar, men ingen ugifte, heimebuande barn.
Ektepar med barn	familien inneheld eit ektepar, og paret sine ugifte, heimebuande barn utan omsyn til alder.
Mor/far med barn	familien inneheld mor eller far og deira ugifte, heimebuande barn utan omsyn til alderen på barnet/barna.

Familietyper baserer seg på den formelle ekteskapelege statusen til personane i familien. I eit sambuarpar utgjer kvar einskild sambuar derfor sin eigen familie.

### Heiltid/deltid

Ein person kjem i gruppa heiltidsarbeid når summen

av avtala/vanleg arbeidstid i alle arbeidsforhold er 30 timar eller meir i veka (120 timar eller meir over ein 4-vekersperiode).

### Næring

Yrkesaktive personar 16 år og over er grupperte etter næring ut frå opplysningar om 12-månadersperioden. Kjennemerket er knytta til det arbeidsforholdet som hadde vara lengst. Det er ikkje innhenta særskilte oppgaver om næring for teljingsveka frå 27. oktober til 2. november.

Næringsgrupperinga er gjord etter 1983-utgåva av Standard for næringsgruppering (Standardar for norsk statistikk 2). Standarden er eit fem-sifra pyramidisk system der kvart siffer viser eit grupperingsnivå.

FoB80 blei gruppert etter den førre utgåva av næringsstandarden (utgitt i 1978). Dei viktigaste endringane frå denne utgåva finn vi under Detaljhandel. Standardendringane har ingenting å seie for jamføringane med siste teljing for næring på eitt-siffernivå.

Næringsgrupperinga kan etter mindre modifikasjonar på tabellnivå samanliknast med International Standard Industrial Classification of all Economic Activities (ISIC) frå 1968.

FN vedtok ein ny versjon av ISIC i 1989. Den nye versjonen vil etter kvart bli innarbeidd i næringsstandarden i dei fleste landa i Europa. Når den nye standarden blir innført i Noreg, vil folketeljingsmaterialet få næringskodar etter ISIC -89 i tillegg til dei noverande.

### Oppmøteplass på arbeid

Oppmøteplassen er den staden der oppgavegivaren møtte fram då arbeidsdagen tok til. Grupperingskriterium er kommune. Personar som møtte på ulike stader, var til sjøs e.l. har ikkje fast oppmøteplass.

### Reisemåte til arbeidet

Reisemåten gjeld dei transportmidla vedkommande til vanleg brukte på arbeidsreisa (éin veg).

### Reisetid til arbeidet

Reisetida er den tida det tek å kome *frå* heimstaden (registrert bustadadresse) *til* arbeidsstaden (éin veg). I reisetida er gongtid og ventetid under reisa rekna med. Det same gjeld faste gjeremål, t.d. å bringe barn til barnehage. Tilfeldige gjeremål og forseiningar blir ikkje rekna med.

For pendlarar som budde mellombels utanom heimen (hybelen, brakka) blir reisetida rekna frå heimstaden og fram til arbeidsstaden.

## **Spreittbygd/tettbygd strøk**

Sjå *Tettstad* i avsnitt 4.2.

### **Utdanning**

Utdanningsopplysningane i publikasjonen er henta frå datafilen over høgste utdanning for befolkningen pr. 1. oktober 1990, såkalla omkoda utgåve (grupperinga av grunnleggjande fagutdanning - også den som blei fullført før skoleåret 1972/73 - byggjer på 9-årig grunnskole og er plassert på klassetrinn 10, nivå 3).

Opplysningane om utdanning fullført i utlandet etter 1. november 1980 er noko mangelfulle i data-materialet. Dette gjeld blant anna utdanning fullført av nordmenn som har studert utomlands. Opplysningane om utdanning for dei fleste innvandrare til Noreg etter 1980 er tilført datamaterialet for utvalskommunar frå ei eiga spørjeundersøking blant personar fødte i utlandet.

Frå og med 1987 blir det i all utdanningsstatistikk frå SSB brukt seks-sifra utdanningskodar, etter Standard for utdanningsgruppering - Revidert 1989 (Standardar for norsk statistikk 7). Standarden er bygd opp som eit pyramidisk klassifikasjonssystem. Utdanninga er først ordna i grove grupper etter (samla) tid ved normal studieprogresjon. Gruppene blir kalla *utdanningsnivå*. Innanfor kvart nivå er utdanningane delte inn i *fagfelt* og *faggrupper*. Ein del utdanningar som tidlegare var plasserte på for lågt nivå, har skifta nivå ved overgangen til revidert standard. Dei største gruppene er ingeniør- og helsefagutdanningar.

Resultata frå utdanningsstatistikken blir no presenterte etter omkoda utdanningskode (sjå ovanfor), medan folketeljinga i 1980 er basert på ein versjon av den gamle standarden som ikkje er omkoda. Derfor kan ikkje resultata frå dei to teljingane samanliknast. SSB kan lage statistikk som kan samanliknast på *grovt* nivå (grupper av utdanningsnivå) ved å dele inn FoB80 etter ny standard og kode om all grunnleggjande fagutdanning til 9 år. Slik statistikk må lagast som betalt oppdrag.

### **Yrke**

Yrkesaktive personar 16 år og over er grupperte etter yrke ut frå opplysningar om 12-månadersperioden. Kjennemerket er knytt til det arbeidsforholdet som tok

lengst tid. Det er ikkje innhenta særskilte oppgaver om yrke for teljingsveka frå 27. oktober til 2. november.

Grunnlaget for yrkesgrupperinga er Standard for yrkesgruppering i offentlig norsk statistikk (utgitt av Arbeidsdirektoratet i 1965). Standarden blir ofte omtala som NYK (Nordisk yrkesklassifisering). Til folketeljinga i 1980 blei standarden ajourført av SSB ved at nye yrkestitlar blei plasserte inn på riktig stad i systemet, ein del yrkesgrupper blei slått saman og andre blei splitta i fleire grupper. Etter 1980 har SSB halde fram med ajourføring med nye yrkesnemningar.

Yrke i folketeljinga er koda med tre av dei i alt fem sifra som standarden har.

Yrke er koda på same måten og etter same standarden både i FoB80 og FoB90, slik at det er mogleg å samanlikne yrkesstatistikken mellom dei to teljingane.

NYK og dermed teljinga kan berre til ein viss grad samanliknast med den nyaste (1988) utgåva av International Standard Classification of Occupations (ISCO). Derimot er det godt samsvar med førre ISCO (1958, revidert i 1968). Det er denne versjonen som pr. 1990 blir brukt i dei fleste europeiske landa.

### **Yrkesaktivitet**

I FoB90 er det innhenta oppgaver om yrkesaktiviteten både for dei siste 12 månadene (3. november 1989 til 2. november 1990) og for den siste veka før teljings-tidspunktet (27. oktober - 2. november 1990).

Som yrkesaktive blir rekna personar 16 år og over som *hadde* inntektsgivande arbeid i minst 100 timar i 12-månadersperioden. Inntektsgivande arbeid er alt arbeid som blir utført mot betaling i form av lønn, inntekt av eiga verksemd, provisjon, honorar o.l. Deltidsarbeid, vikararbeid, barnepass, feriejobbar o.l. er også med. Det same gjeld sjukefråvære, ferie, permisjon med lønn o.l. Ved folketeljinga i 1980 skulle slikt fråvære ikkje reknast med. Arbeid som familiemedlemmer utan fast lønn i familiebedrift (t.d. butikk, gardsbruk) og verneplikts-/sivilteneste blir også rekna som yrkesaktivitet.

Dei som var yrkesaktive i 12-månadersperioden svarte også på om dei *hadde* inntektsgivande arbeid som varte minst 1 time i veka 27. oktober til 2. november 1990. Ved folketeljinga i 1980 måtte ein ha *utført* arbeid som vara minst 1 time for å bli rekna som yrkesaktiv i veka. Teljingane i 1980 og 1990 kan samanliknast fordi FoB90 også kan fordele dei yrkesaktive etter utført arbeidstid i veka.



## Yrkesstatus

Yrkesaktive personar 16 år og over er grupperte etter yrkesstatus ut frå arbeidsforholdet dei oppgav for 12-månadersperioden. Det er ikkje innhenta særskilte oppgåver om yrkesstatus for teljingsveka frå 27. oktober til 2. november.

Personar (også medeigarar) som arbeidde i firma organiserte som aksjeselskap, andelslag eller andre selskapsformer med avgrensa ansvar, er alltid rekna som tilsette.

Ein person er rekna som sjølvstendig dersom vedkommande dreiv verksemd aleine for eiga rekning eller saman med andre med uavgrensa ansvar (t.d. i ansvarleg selskap).

Gruppa *Familiemedlem utan fast lønn i familiebedrift* omfattar personar som arbeidde i familieverksemd utan fast lønn, og som verken var eigar eller medeigar i verksemda. Eit familiemedlem utan fast lønn kan likevel ha lønn for arbeidet i form av kost og losji, del av overskott e.l.

Der ektefellar arbeidde i felles verksemd (t.d. gardsbruk) som ikkje var organisert som aksjeselskap e.l., er den eine ektefellen rekna som sjølvstendig og den andre som familiemedlem utan fast lønn, med mindre begge ektefellane var registrerte som eigarar av verksemda.

### 4.3.2. Bustadkjennemerke

Bustadkjennemerka gjeld berre for privatbustader og personar i privathushald.

#### Areal

Arealet av bustaden er det samla arealet av rom på 6 m<sup>2</sup> eller meir som blir brukte til bustadformål. I tillegg er også entré, gangar, trapperom, vaskerom o.l. med i arealet.

#### Busette pr. bustad

Busette pr. bustad er lik talet på busette i privatbustader dividert med talet på bustader i alt.

#### Byggjeår

Byggjeåret er det året da minst halvparten av bustadene i huset var ferdig til innflytting. For hus som er ombygde, er det opprinnelege byggjeåret oppgitt.

#### Eige-/leigeform

Som *eigarar* er også rekna personar som har burett

ved å eige ein aksje eller ein part.

Som *leige for eit avgrensa tidsrom* er rekna leigeavtaler som går til ein bestemt dato, også framleige. Bustader stilte til disposisjon gjennom arbeidsforhold for ein avgrensa tidsperiode er derimot rekna med blant *tenestebustader*.

Leige av bustaden på *Andre vilkår* gjeld t.d. ved leige kontrakt med heimel i husleigelova, munnleg leigeavtale eller kåravtale. Obligasjonsleilegheiter og trygdeleilegheiter er også tekne med her.

#### Etasjeplassering

Etasjeplasseringa viser i kva for ein etasje bustaden har rom til bustadformål. For bustader som går over fleire plan, er alle etasjane oppgitt.

#### Hustype

Ein *einebustad* ligg fritt med minst ein halv meter til andre hus. Han kan også innehalde ei hybelleilegheit, og eitt eller fleire rom kan vere i bruk som hybel.

*Våningshus knytt til gardsdrift* omfattar alle typar bustadhus på gardsbruket.

Eit *hus i kjede* (også *einebustad i kjede*) er bunde saman med eit anna hus ved bu, garasje/carport, svalgang e.l.

I eit *terrassehus* er leilegheitene bygde saman i ei skråning der fleire av leilegheitene har terrasse på heile eller delar av taket til leilegheita under.

*Terrasseblokk* er rekna som blokk og ikkje som terrassehus.

*Anna bustadbygg med mindre enn tre etasjar* omfattar til dømes firemannsbustad, *einebustad* med mindre enn ein halv meter mellom husa o.l.

Leilegheita ligg i eit *forretningsbygg* eller i eit *bygg for fellehushald* dersom mindre enn halvparten av golvarealet i huset blir brukt til privatbustad.

I nokre tabellar er hus i kjede, terrassehus og anna bustadbygg med mindre enn tre etasjar slått saman og kalla *småhus*.

#### Kjøkkenet

Kjøkkenet er den delen av bustaden der det er installert utstyr til matlaginga. Kjøkkenet kan vere eit eige rom, men treng ikkje å vere det (opne løysingar).

Dersom fleire bustader har felles kjøkken, t.d. hyblar i eit hybelbygg, er alle bustadene rekna å vere utan kjøkken.

I storleiken på kjøkkenet er også golvplassen til benker og skap rekna med.

### **Kjelde til oppvarming**

I FoB90 er alle kjelder til oppvarming i bustaden tekne med, medan det ved førre teljinga berre var den viktigaste som blei registrert.

### **Plan i bustaden**

Bustaden seier vi ligg på eitt plan dersom kjøkken, bad/dusj, wc og minst eitt bustadrom er i same etasje utan trapper mellom.

### **Tilgjenge**

Som eit mål for korleis ein kan ta seg fram til bustaden, er det nytta ei inndeling etter plan i bustaden, etasjeplassering i bustaden og om huset har heis.

### **Rom - talet på**

I talet på rom er med bustadrom på 6 m<sup>2</sup> eller meir som kan nyttast året rundt. Kjøkken, bad, wc, vaske-rom, gang o.l. er ikkje med, og heller ikkje rom som berre blir nytta til næringsverksemd.

### **Rom pr. bustad**

er summen av alle rom dividert med talet på bustader. I FoB90 er det ikkje innhenta spesifiserte oppgåver over talet på rom i bustader med ni eller fleire rom. I oppgåvene for *rom i alt* er tala på rom i bustaden med ni eller fleire rom derfor rekna ut frå eit gjennomsnittstal. Data frå Boforholdsundersøkelsen 1988 er brukt som berekningsgrunnlag.

### **4.3.3. Hushaldskjennemerke**

Hushaldskjennemerka gjeld for privathushald og personar registrerte som busette i privathushald.

#### **Avfallssortering (kjeldesortering)**

Oppgåvene over avfallssorteringa viser eit utval avfallstypar som blir sorterte ut frå hushaldsavfallet

og leverte/henta etter at dei er sorterte ut. Kvart hushald kunne krysse av for fleire typar utsortert avfall. Nokre hushald sorterer fleire typar avfall. Derfor blir summen av hushald etter avfallstype større enn talet på hushald som sorterer avfall i alt.

### **Bil - talet på bilar i hushaldet**

Med å disponere bil meiner ein å eige/leige bil eller å ha høve til å bruke firmabil privat. Stasjonsvogn, kombinert bil eller varebil som blir brukt til privatkjøring, er også rekna med i talet på bilar.

### **Familiar - talet på familiar i hushaldet**

Sjå *Familie* i avsnitt 4.1 og *Familietype* i avsnitt 4.3.

### **Hushaldstype (talet på barn i hushaldet)**

I tabellane er hushalda delte inn i einperson- og fleirpersonhushald. Fleirpersonhushald er vidare delte inn i hushald med og utan barn.

Eininga *Barn* omfattar ugifte heimebuande barn under 18 år som er registrerte som busette i familien til minst ein av foreldra eller andre føresette. Eldre barn som bur i heimen, er ikkje rekna inn i talet på barn i hushaldet. Hushald der alle dei heimebuande barna er 18 år eller eldre, blir derfor rekna til gruppa fleirpersonhushald utan barn.

### **Privat-/felleshushald**

*Privathushald* omfattar alle personar som er registrerte som busette i privatbustader.

Personar som er registrerte som busette i aldersheimar, pleieheimar, barneheimar o.l. og som får stell og tilsyn der, høyrer til *Felleshushald*. I utvalskommunane er berre personar 67 år og over rekna som busette i felleshushald. Det er ikkje innhenta hushalds- og bustadopplysningar for felleshushalda.

## 5. Merknader til tabellane

### Tabell 1

Tabell 1 gir samanliknbare tal tilbake til 1875 etter kommuneinndelinga i 1990.

I 1894 blei Haa herad delt i to herad - Nærbø og Varhaug.

I 1964 blei Nærbø, Varhaug og Ogna slått saman til ein kommune med namnet Hå.

### Tabellane 18, 25 og 27

I tabellane nyttar vi dei tala på kommunenivå som er mest pålitelege, og som samtidig sikrar konsistens mellom dei trykte tabellane. For tabellane 18, 25 og 27 fører dette til at tala i tabellen ikkje summerer seg opp til det som står i "I alt"-linja. Årsaka til dette er at "I alt"-tala er rekna ut med bakgrunn i registerdata, medan dei andre tala i tabellane er rekna ut berre ved ei enkel oppblåsing av skjemaautvalet.

### Vernepliktige - konsekvensar for sysselsetjingstala

Oppgåver over dei vernepliktige og sivilt tenestepiktige er innhenta gjennom Forsvarets overkommando og Siviltenesteadministrasjonen.

På grunn av rapporteringsrutinene var ikkje alle oppgåvene komne inn da hefta for fullteljingskommunane blei produserte. Manglande opplysningar om vernepliktige er omtala under punkt 5 i desse hefta.

### Tabellnummerering

I denne publikasjonen har det vore nødvendig å gjere nokre endringar i tabellane frå dei i hefta for fullteljingskommunane. Dette kjem av at utvalstala er usikre. Tabellar som har endringar av noko omfang, er delte i to. For å gjere det lettare å samanlikne fullteljings- og utvalshefte, har slike tabellar fått tabellnummer som tilsvarar nummeret i fullteljingsheftet som hovudnummer. I tillegg har tabellen fått eit undernummer etter punktum, f.eks. tabellane 6.1 og 6.2. I tabellar med undernummer 1 er endringane i hovudsak gjort i forspalten (linjene i tabellen). Tabellar med undernummer 2 har endringane i tabellhovudet (kolonnene i tabellen).

I tabellane 3 og 8 er det nokre større endringar fordi tabellane er spesielt krevande å utarbeide i den form dei har i fullteljingsheftet. Dei blir derfor utarbeidde i ei meir fullstendig utgåve seinare og ein kan få dei ved å vende seg til SSB, Folketeljingsprosjektet.

I hefta for utvalskommunar er det ingen tabellar med nummer 22 eller 23.

### Avrunding av tal

Når ein reknar ut totaltal på grunnlag av eit utval, vil ein vanlegvis ende opp med desimaltal som resultat. Tala som blir publiserte er derimot runda av til næraste heile tal. Eit oppgitt sumtal vil derfor ikkje alltid stemme med summen av dei einskilde tala i tabellen. Avviket er sjeldan stort, oftast 1 eller 2. Tilsvarande avvik vil òg kome fram mellom sumtal i dei ulike tabellane.

Tabell 1. Folkemengd ved folketeljningane 1875-1990, etter kommunegrensar pr. 3. november 1990

År	Folke- mengd	År	Folke- mengd	År	Folke- mengd	År	Folke- mengd
1875 ...	4231	1920 ...	6226	1960 ...	8564	1980 ...	12310
1900 ...	4723	1946 ...	7473	1970 ...	10570	1990 ...	13022

K j e l d e: Folketeljningar, materiale i SSB og Norsk samfunnsvitenskapelig datatjeneste (NSD).

Tabell 2. Folkemengd etter kjønn, ekteskapeleg status og alder. 3. november 1990

Alder	I alt	Menn					Kvinner				
		I alt	Ugifte	Gifte	Enkje- menn	Separer- te og skilde	I alt	Ugifte	Gifte	Enkjer	Separer- te og skilde
I alt .....	13022	6604	3510	2784	105	205	6418	2956	2785	468	209
0 - 4 .....	1105	551	551	-	-	-	554	554	-	-	-
5 - 9 .....	1099	573	573	-	-	-	526	526	-	-	-
10 - 14 .....	1137	576	576	-	-	-	561	561	-	-	-
15 - 19 .....	1144	602	602	-	-	-	542	537	5	-	-
20 - 24 .....	1104	565	509	56	-	-	539	365	158	2	14
25 - 29 .....	958	483	217	246	-	20	475	116	331	1	27
30 - 34 .....	956	511	114	360	-	37	445	44	368	2	31
35 - 39 .....	966	492	67	401	1	23	474	29	407	2	36
40 - 44 .....	869	462	42	385	1	34	407	32	340	1	34
45 - 49 .....	688	353	33	295	2	23	335	23	278	10	24
50 - 54 .....	500	253	33	198	2	20	247	9	207	17	14
55 - 59 .....	456	247	31	191	3	22	209	11	168	21	9
60 - 64 .....	458	230	35	178	6	11	228	18	171	33	6
65 - 69 .....	444	211	30	169	8	4	233	19	151	60	3
70 - 74 .....	423	196	38	136	14	8	227	38	108	77	4
75 - 79 .....	351	163	36	99	26	2	188	27	61	95	5
80 - 84 .....	206	80	17	46	17	-	126	20	23	82	1
85 - 89 .....	112	42	5	18	18	1	70	18	9	42	1
90 - .....	46	14	1	6	7	-	32	9	-	23	-
0 - 6 .....	1537	779	779	-	-	-	758	758	-	-	-
7 - 12 .....	1359	710	710	-	-	-	649	649	-	-	-
13 - 15 .....	657	324	324	-	-	-	333	333	-	-	-
16 - 19 .....	932	489	489	-	-	-	443	438	5	-	-
20 - 44 .....	4853	2513	949	1448	2	114	2340	586	1604	8	142
45 - 66 .....	2270	1167	143	931	15	78	1103	67	886	96	54
67 - .....	1414	622	116	405	88	13	792	125	290	364	13
16 - 24 .....	2036	1054	998	56	-	-	982	803	163	2	14
25 - 39 .....	2880	1486	398	1007	1	80	1394	189	1106	5	94
40 - 66 .....	3139	1629	185	1316	16	112	1510	99	1226	97	88
16 - 29 .....	2994	1537	1215	302	-	20	1457	919	494	3	41
30 - 49 .....	3479	1818	256	1441	4	117	1661	128	1393	15	125
50 - 66 .....	1582	814	110	636	13	55	768	44	608	86	30

Tabell 3. Hovudtal for utdanning. Personar 16-66 år etter yrkesaktivitet, kjønn og utdanning<sup>1</sup>. 3. november 1989 - 2. november 1990

Høgste utdanning	I alt	Ikkje yrkesaktive	Yrkesaktive			Prosent yrkesaktive		
			I alt	Menn	Kvinner	I alt	Menn	Kvinner
I alt	8055	1686	6369	3455	2914	79,1	82,9	75,0
Barne- og ungdomsskolenivå, 1-9 år i alt	2354	662	1692	975	717	71,9	76,6	66,3
Folkeskoleutdanning	692	177	515	296	219	74,4	76,7	71,6
9-årig ungdomsskole	1103	319	784	486	298	71,1	79,4	60,7
Ungdomsskolenivå elles	559	166	393	193	200	70,3	70,2	70,4
Gymnasnivå I, 10 år, i alt	2500	541	1958	895	1063	78,3	85,9	73,0
Allment fagfelt	426	142	284	94	190	66,7	71,2	64,6
Industri, handverk og teknikk	590	120	470	401	(69)	79,7	84,1	(61,1)
Samferdsel	66	:	(56)	(40)	:	(84,8)	(80,0)	:
Helsevern	123	:	109	:	109	88,6	:	89,3
Jordbruk, skogbruk og fiske	186	:	178	167	:	95,7	100,0	90,3
Gymnasnivå I elles	1109	248	861	193	668	77,6	89,4	74,8
Gymnasnivå II, 11 - 12 år, i alt	2152	253	1884	1168	716	87,5	89,0	86,9
Allment fagfelt	477	110	367	136	231	76,9	71,6	80,5
Administrasjon og økonomi	419	(46)	373	146	227	89,0	95,4	85,3
Industri, handverk og teknikk	682	(69)	613	583	:	89,9	91,2	:
Samferdsel	58	:	(36)	(36)	:	(62,1)	(80,0)	:
Helsevern	95	:	93	:	93	97,9	:	100,0
Jordbruk, skogbruk og fiske	274	:	260	235	:	94,9	94,4	:
Tenesteyting og forsvar	113	:	113	:	81	100,0	:	100,0
Gymnasnivå II elles	34	:	:	:	:	:	:	:
Universitets- og høgskolenivå I, 13 - 14 år, i alt	388	(67)	307	118	189	79,1	71,5	90,4
Undervisning	52	:	(46)	:	:	(88,5)	:	:
Administrasjon, økonomi, samfunnsvitenskap og jus	87	:	87	(35)	(52)	100,0	(100,0)	(100,0)
Naturvitenskap og teknikk	67	:	(64)	(64)	:	(95,5)	(100,0)	:
Helsevern	92	:	(67)	:	(67)	(72,8)	:	(82,7)
Universitets- og høgskolenivå I elles	90	(47)	(43)	:	(43)	(47,8)	:	(100,0)
Universitets- og høgskolenivå II, III og forskarnivå, over 14 år, i alt	416	:	379	207	172	91,1	73,1	88,7
Undervisning	219	:	192	85	107	87,7	90,4	85,6
Administrasjon, økonomi, samfunnsvitenskap og jus	35	:	:	:	:	:	:	:
Naturvitenskap og teknikk	46	:	(40)	(40)	:	(87,0)	(100,0)	:
Universitets- og høgskolenivå II, III og forskarnivå elles	116	:	116	(59)	(57)	100,0	(100,0)	(100,0)
Uoppgitt, inga utdanning og utdanning på førskolenivå	245	124	121	79	(42)	49,4	54,1	(42,4)

<sup>1</sup> Høgste fullførte utdanning pr. 1. oktober 1990.

Tabell 4. Personar 16 år og over. Hovudtal for yrkesaktivitet i året 3. november 1989 - 2. november 1990

	I alt	Ikkje yrkesaktive	Yrkesaktive			Prosent yrkesaktive		
			I alt	Menn	Kvinner	I alt	Menn	Kvinner
I alt .....	9469	2973	6496	3545	2951	68,6	74,0	63,1
<b>Alder</b>								
16-19 .....	932	406	526	294	232	56,4	60,1	52,4
20-24 .....	1104	126	978	491	487	88,6	86,9	90,4
25-29 .....	958	216	742	441	301	77,5	91,3	63,4
30-39 .....	1922	308	1614	926	688	84,0	92,3	74,9
40-49 .....	1557	167	1390	718	672	89,3	88,1	90,6
50-59 .....	956	173	783	396	387	81,9	79,2	84,9
60-66 .....	626	290	336	189	147	53,7	60,2	47,1
67-69 .....	276	209	(67)	(49)	:	(24,3)	(38,6)	:
70- .....	1138	1078	(60)	(41)	:	(5,3)	(8,3)	:
<b>Ekteskapeleg status</b>								
Ugifte .....	2913	930	1983	1197	786	68,1	70,5	64,6
Gifte .....	5569	1388	4181	2166	2015	75,1	77,8	72,4
Før gifte .....	987	655	332	183	149	33,6	59,0	22,0
<b>Familietype</b>								
Einslege .....	1726	981	745	515	230	43,2	57,5	27,7
Ektepar utan ugifte barn .....	1414	721	693	337	356	49,0	47,7	50,4
Ektepar med ugifte barn .....	5654	1054	4600	2520	2080	81,4	85,3	77,0
Mor/far med ugifte barn .....	675	217	458	173	285	67,9	73,9	64,6

Tabell 5. Hovudtal for yrkesaktive i året 3. november 1989 - 2. november 1990

	I alt	Menn				Kvinner				Prosent
		I alt	Av dette			I alt	Av dette			
			16-29	30-49	50-66		16-29	30-49	50-66	
I alt	6496	3545	1226	1644	585	2951	1020	1360	534	100,0
<b>Næring</b>										
Jordbruk, skogbruk, fiske og fangst	1183	774	193	355	154	409	111	196	93	18,2
Oljeutvinning og bergverksdrift	78	(69)	:	(40)	:	:	:	:	:	1,2
Industri	1272	939	410	336	185	333	137	110	76	19,6
Kraft- og vassforsyning	:	:	:	:	:	:	:	:	:	:
Byggje- og anleggsverksemd	581	555	235	283	(37)	:	:	:	:	8,9
Varehandel, hotell- og restaurantverksemd	891	375	146	196	:	516	217	222	77	13,7
Transport, lagring, post og telekommunikasjonar	211	139	(37)	(64)	(38)	(72)	:	(41)	:	3,2
Bank- og finansieringsverksemd, forsikringsverksemd, eigedomsdrift og forretningsmessig tenesteyting	217	107	(59)	(49)	:	110	(56)	(47)	:	3,3
Offentleg, sosial og privat tenesteyting	2055	587	124	323	139	1468	470	729	251	31,6
<b>Yrkesfelt</b>										
Teknisk, vitenskapelig, humanistisk og kunstnarleg arbeid	1445	561	(131)	318	(112)	884	269	481	(134)	22,2
Administrasjons- og forvaltningsarbeid, bedrifts- og organisasjonsleiing	(175)	(140)	:	:	:	:	:	:	:	(2,7)
Kontorarbeid	413	:	:	:	:	337	(133)	(170)	:	6,4
Handelsarbeid	477	(137)	:	:	:	340	(111)	(161)	:	7,3
Jordbruks-, skogbruks- og fiskearbeid	1191	766	(177)	359	(156)	425	(119)	(198)	:	18,3
Gruve- og sprengingsarbeid m.m.	:	:	:	:	:	:	:	:	:	:
Transport- og kommunikasjonsarbeid	253	(187)	:	:	:	:	:	:	:	3,9
Industri-, byggje- og anleggsarbeid	1677	1438	658	595	(168)	239	:	:	:	25,8
Servicearbeid og militært arbeid	825	(208)	:	:	:	616	259	227	(112)	12,7
<b>Yrkesstatus</b>										
Tilsett	5419	2869	1152	1234	441	2550	967	1133	422	83,4
Sjølvtendig	939	637	:	410	(144)	302	:	(170)	:	14,5
Familiemedlem utan fast lønn	(139)	:	:	:	:	:	:	:	:	(2,1)
<b>Arbeidstid i året<sup>1</sup></b>										
Berre heiltid, i alt	4351	3103	926	1559	553	1248	473	529	237	67,0
Berre deltid, i alt	1799	330	234	:	:	1469	432	755	254	27,7
Både heiltid og deltid, i alt	346	(112)	:	:	:	234	(115)	:	:	5,3
<b>Yrkesaktiv i 12 månader</b>										
Heiltid	3668	2668	705	1436	486	1000	295	472	224	56,5
Deltid	1185	(168)	(121)	:	:	1017	(200)	604	(194)	18,2
Både heiltid og deltid i perioden	230	:	:	:	:	(159)	:	:	:	3,5
Yrkesaktiv 6-11 månader	873	405	(201)	(142)	:	468	248	(151)	:	13,4
Yrkesaktiv 1- 5 månader	540	233	(166)	:	:	307	(206)	:	:	8,3
<b>Avtala arbeidstid i veka</b>										
Ikkje yrkesaktiv i veka	785	451	274	:	:	333	(219)	:	:	12,1
1-19 timar	1099	226	(107)	:	:	873	278	451	(116)	16,9
20-29 timar	648	(101)	:	:	:	547	(119)	282	(146)	10,0
30-39 timar	2728	1750	581	821	348	978	349	433	(197)	42,0
40 timar og over	1236	1017	243	626	(123)	(220)	:	(122)	:	19,0

<sup>1</sup> Heiltid er samla arbeidstid på 30 timar eller meir i veka (alle arbeidsforhold), noko som svarer til 120 timar eller meir over ein firevekersperiode.

Tabell 6.1. Yrkesaktive 16 år og over, etter alder og næring/yrkesfelt. 3. november 1989 - 2. november 1990

	I alt	Alder								Prosent
		6-19	20-24	25-29	30-39	40-49	50-59	60-66	67-	
I alt .....	6496	526	978	742	1614	1390	783	336	127	100,0
<b>Næring</b>										
Jordbruk, skogbruk, fiske og fangst .....	1183	166	(74)	(64)	287	264	144	103	82	18,2
Oljeutvinning og bergverksdrift .....	78	:	:	:	:	:	:	:	:	1,2
Industri .....	1272	112	241	194	288	158	220	(41)	:	19,6
Kraft- og vassforsyning .....	:	:	:	:	:	:	:	:	:	:
Byggje- og anleggsverksemd .....	581	:	88	121	175	116	(48)	:	:	8,9
Varehandel, hotell- og restaurantverksemd .....	891	142	148	(73)	181	237	(70)	:	:	13,7
Transport, lagring, post og telekommunikasjonar ..	211	:	:	:	82	:	(45)	:	:	3,2
Bank- og finansieringsverksemd, forsikringsverksemd, egedomsdrift og forretningsmessig tenesteyting .....	217	:	(40)	75	(34)	(62)	:	:	:	3,3
Offentleg, sosial og privat tenesteyting .....	2055	(73)	346	175	543	509	255	135	:	31,6
<b>Yrkesfelt</b>										
Teknisk, vitskapeleg, humanistisk og kunstnarleg arbeid .....	1445	:	(186)	(192)	438	361	(152)	:	:	22,2
Administrasjons- og forvaltningsarbeid, bedrifts- og organisasjonsleiing .....	(175)	:	:	:	:	:	:	:	:	(2,7)
Kontorarbeid .....	413	:	:	:	:	(134)	:	:	:	6,4
Handelsarbeid .....	477	:	:	:	(121)	(125)	:	:	:	7,3
Jordbruks-, skogbruks- og fiskearbeid .....	1191	(164)	:	:	287	270	(151)	(104)	:	18,3
Gruve- og sprengingsarbeid m.m. ....	:	:	:	:	:	:	:	:	:	:
Transport og kommunikasjonsarbeid .....	253	:	:	:	:	:	:	:	:	3,9
Industri-, byggje- og anleggsarbeid .....	1677	(142)	317	293	396	275	(200)	:	:	25,8
Servicearbeid og militært arbeid .....	825	:	(172)	:	(150)	(155)	(127)	:	:	12,7



Tabell 6.2. Yrkesaktive 16 år og over, etter kjønn/alder/arbeidstid i året og næring/yrkesfelt. 3. november 1989 - 2. november 1990

	I alt	Kjønn		Alder				Yrkesaktiv i		
		Menn	Kvinner	16-29	30-49	50-66	67-	12 måneder	6-11 måneder	1-5 måneder
I alt	6496	3545	2951	2246	3004	1119	127	5083	873	540
<b>Næring</b>										
Jordbruk	1151	742	409	301	530	241	80	948	(106)	:
Skogbruk	:	:	:	:	:	:	:	:	:	:
Fiske og fangst	:	:	:	:	:	:	:	:	:	:
Oljeutvinning og bergverksdrift	78	(69)	:	:	(39)	:	:	:	:	:
Industri i alt	1272	939	333	549	442	261	:	1045	(169)	(136)
Næringsmiddel-, drikkevare- og tobakksindustri	386	203	183	143	129	114	:	269	:	:
Tekstil-, klesvare-, ler- og lervareindustri	:	:	:	:	:	:	:	:	:	:
Trevareindustri	132	102	:	(37)	(48)	(39)	:	:	:	:
Treforedling, grafisk industri og forlagsv.	:	:	:	:	:	:	:	:	:	:
Kjemisk industri, mineralolje-, kol-, gummi- og plastindustri	:	:	:	:	:	:	:	:	:	:
Keramikk- og glasindustri, mineralske produkt elles	:	:	:	:	:	:	:	:	:	:
Metallindustri	:	:	:	:	:	:	:	:	:	:
Verktadindustri	678	578	100	314	255	108	:	554	:	:
Industri elles	:	:	:	:	:	:	:	:	:	:
Kraft- og vassforsyning	:	:	:	:	:	:	:	:	:	:
Bygge- og anleggsverksemd	581	555	:	243	290	(49)	:	422	(133)	:
Varehandel	812	351	461	314	400	90	:	674	:	:
Hotell- og restaurantdrift	79	:	(55)	(46)	:	:	:	:	:	:
Landtransport	76	(47)	:	:	:	:	:	:	:	:
Sjøtransport	:	:	:	:	:	:	:	:	:	:
Transport elles, lagring, post og telekommunikasjonar	102	(59)	(43)	:	77	:	:	:	:	:
Bank- og finansieringsverksemd	121	(54)	(67)	(53)	(61)	:	:	(104)	:	:
Forsikringsverksemd, egedomsdrift og forretningsmessig tenesteyting	96	(53)	(43)	(61)	(35)	:	:	:	:	:
Offentleg administrasjon, forsvar, politi og rettsvesen	232	158	(74)	82	(60)	89	:	(185)	:	:
Renovasjon og reingjøring	:	:	:	:	:	:	:	:	:	:
Undervisning og forskningsverksemd	434	165	269	(69)	290	(65)	:	335	:	:
Helse- og sosialtenester	1084	175	909	315	555	206	:	814	(139)	(130)
Kulturell tenesteyting, underholdning og sport	(38)	:	:	:	(38)	:	:	:	:	:
Personleg tenesteyting	249	79	170	128	109	:	:	(163)	:	:
<b>Yrkesfelt</b>										
Teknisk, vitenskapelig, humanistisk og kunstnarleg arbeid	1445	561	884	400	799	245	:	1123	(166)	(155)
Administrasjons- og forvaltningsarbeid, bedrifts- og organisasjonsleiing i alt	(175)	(140)	:	:	(104)	:	:	(175)	:	:
Offentleg administrasjons- og forvaltningsarbeid	:	:	:	:	:	:	:	:	:	:
Bedrifts- og organisasjonsleiing	(152)	(117)	:	:	:	:	:	(152)	:	:
Kontorarbeid	413	:	337	(170)	(209)	:	:	345	:	:
Handelsarbeid	477	(137)	340	(153)	245	:	:	390	:	:
Jordbruks-, skogbruks- og fiskearbeid	1191	766	425	296	557	255	:	991	(119)	:
Gruve- og sprengingsarbeid m.m.	:	:	:	:	:	:	:	:	:	:
Transport og kommunikasjonsarbeid	253	(187)	:	(113)	(105)	:	:	(214)	:	:
Industri-, bygge- og anleggsarbeid i alt	1677	1438	239	752	670	229	:	1249	275	(153)
Jern- og metallvarearbeid	577	539	:	256	238	:	:	494	:	:
Elektroarbeid	(128)	(120)	:	:	:	:	:	(108)	:	:
Trearbeid	333	310	:	(162)	(136)	:	:	250	:	:
Næringsmiddelarbeid	258	(145)	(112)	(128)	:	:	:	(167)	:	:
Maskin- og motordrift	:	:	:	:	:	:	:	:	:	:
Laste-, losse- og lagerarbeid	:	:	:	:	:	:	:	:	:	:
Industri-, bygge- og anleggsarbeid elles	(218)	(186)	:	:	:	:	:	(122)	:	:
Servicearbeid og militært arbeid	825	(208)	616	320	304	(181)	:	565	(203)	:

Tabell 7.1. Yrkesaktive 16 år og over, etter arbeidstid i året og kjønn/næring/yrkesfelt. 3. november 1989 - 2. november 1990

	I alt	Yrkesaktiv i 12 måneder			Yrkesaktiv i 6-11 måneder			Yrkesaktiv i 1-5 måneder		
		Heiltid <sup>1</sup>	Deltid <sup>1</sup>	Både heiltid og deltid i perioden	Heiltid	Deltid	Både heiltid og deltid i perioden	Heiltid	Deltid	Både heiltid og deltid i perioden
I alt	6496	3668	1185	230	425	351	:	257	263	:
<b>Kjønn</b>										
Menn	3545	2668	(168)	:	315	:	:	(120)	(102)	:
Kvinner	2951	1000	1017	(159)	(110)	291	:	(137)	(161)	:
<b>Næring</b>										
Jordbruk, skogbruk, fiske og fangst	1183	760	(185)	:	:	:	:	:	:	:
Oljeutvinning og bergverksdrift	78	:	:	:	:	:	:	:	:	:
Industri	1272	837	(117)	:	:	:	:	:	:	:
Kraft- og vassforsyning	:	:	:	:	:	:	:	:	:	:
Byggje- og anleggsverksemd	581	395	:	:	(124)	:	:	:	:	:
Varehandel, hotell- og restaurantverksemd	891	424	242	:	:	:	:	:	:	:
Transport, lagring, post og telekommunikasjonar	211	(183)	:	:	:	:	:	:	:	:
Bank- og finansieringsverksemd, forsikringsverksemd, egedomsdrift og forretningsmessig tenesteyting	217	(123)	:	:	:	:	:	:	:	:
Offentleg, sosial og privat tenesteyting	2055	881	566	:	(115)	(175)	:	(108)	:	:
<b>Yrkesfelt</b>										
Teknisk, vitenskapelig, humanistisk og kunstnarleg arbeid	1445	658	394	:	:	:	:	(111)	:	:
Administrasjons- og forvaltningsarbeid, bedrifts- og organisasjonsleiing i alt	(175)	(162)	:	:	:	:	:	:	:	:
Kontorarbeid	413	(197)	(138)	:	:	:	:	:	:	:
Handelsarbeid	477	(203)	(150)	:	:	:	:	:	:	:
Jordbruks-, skogbruks- og fiskearbeid	1191	761	(191)	:	:	:	:	:	:	:
Gruve- og sprengingsarbeid m.m.	:	:	:	:	:	:	:	:	:	:
Transport og kommunikasjonsarbeid	253	(164)	:	:	:	:	:	:	:	:
Industri-, byggje- og anleggsarbeid	1677	1183	:	:	(171)	:	:	:	:	:
Servicearbeid og militært arbeid	825	309	(216)	:	:	(120)	:	:	:	:

<sup>1</sup> Heiltid er *samla* arbeidstid på 30 timar eller meir i veka (alle arbeidsforhold), noko som svarer til 120 timar eller meir over ein firevekersperiode.

Tabell 7.2. Yrkesaktive 16 år og over, etter kjønn, arbeidstid i året og næring/yrkesfelt. 3. november 1989 - 2. november 1990

	I alt	Menn			Kvinner				
		I alt	Yrkesaktiv i			I alt	Yrkesaktiv i		
			12 måneder	6-11 måneder	1-5 måneder		12 måneder	6-11 måneder	1-5 måneder
I alt .....	6496	3545	2907	405	233	2951	2176	467	306
<b>Næring</b>									
Jordbruk, skogbruk, fiske og fangst .....	1183	774	690	:	:	409	292	:	:
Oljeutvinning og bergverksdrift .....	78	(69)	:	:	:	:	:	:	:
Industri .....	1272	939	753	:	:	333	224	:	:
Kraft- og vassforsyning .....	:	:	:	:	:	:	:	:	:
Byggje- og anleggsverksemd .....	581	555	403	(127)	:	:	:	:	:
Varehandel, hotell- og restaurantverksemd .....	891	375	334	:	:	516	393	:	:
Transport, lagring, post og telekommunikasjonar .....	211	139	(139)	:	:	(72)	:	:	:
Bank- og finansieringsverksemd, forsikringsverksemd, eigedomsdrift og forretningsmessig tenesteyting .....	217	107	:	:	:	110	:	:	:
Offentleg, sosial og privat tenesteyting .....	2055	587	462	:	:	1468	1084	230	(155)
<b>Yrkesfelt</b>									
Teknisk, vitenskapelig, humanistisk og kunstnarleg arbeid .....	1445	561	452	:	:	884	671	:	(119)
Administrasjons- og forvaltningsarbeid, bedrifts- og organisasjonsleiing .....	(175)	(140)	(140)	:	:	:	:	:	:
Kontorarbeid .....	413	:	:	:	:	337	279	:	:
Handelsarbeid .....	477	(137)	(126)	:	:	340	264	:	:
Jordbruks-, skogbruks- og fiskearbeid .....	1191	766	682	:	:	425	310	:	:
Gruve- og sprengingsarbeid m.m. ....	:	:	:	:	:	:	:	:	:
Transport- og kommunikasjonsarbeid .....	253	(187)	(167)	:	:	:	:	:	:
Industri-, byggje- og anleggsarbeid .....	1677	1438	1106	(216)	(116)	239	(143)	:	:
Servicearbeid og militært arbeid .....	825	(208)	(147)	:	:	616	418	(153)	:

Tabell 8. Hovudtal for yrkesaktive i veka 27. oktober - 2. november 1990, etter vanleg/avtala arbeidstid

	I alt	Menn					Kvinner				
		I alt	1-19 timar	20-29 timar	30-39 timar	40 timar og over	I alt	1-19 timar	20-29 timar	30-39 timar	40 timar og over
I alt .....	5711	3093	226	(101)	1750	1017	2618	873	547	978	(220)
<b>Alder</b>											
16-29 .....	1752	951	(107)	:	581	243	801	278	(119)	349	:
30-49 .....	2860	1572	:	:	821	626	1288	451	282	433	(122)
50-66 .....	1039	538	:	:	348	(123)	501	(116)	(146)	(197)	:
67- .....	(61)	:	:	:	:	:	:	:	:	:	:
<b>Utført arbeidstid i veka</b>											
Var ikkje på arbeid .....	:	:	:	:	:	:	:	:	:	:	:
1 - 19 timar .....	1109	263	(194)	:	:	:	846	769	:	:	:
20 - 29 timar .....	686	(102)	:	:	:	:	584	:	477	:	:
30 - 39 timar .....	2441	1503	:	:	1471	:	938	:	:	897	:
40 timar og over .....	1405	1165	:	:	(181)	984	240	:	:	:	(212)

Tabell 9.1. Yrkesaktive 16 år og over i veka 27. oktober - 2. november 1990, etter kjønn, vanleg/avtala arbeidstid og næring

Næring	I alt	Menn					Kvinner				
		I alt	1-19 timar	20-29 timar	30-39 timar	40 timar og over	I alt	1-19 timar	20-29 timar	30-39 timar	40 timar og over
I alt .....	5711	3093	226	(101)	1750	1017	2618	873	547	978	(220)
Jordbruk, skogbruk, fiske og fangst ..	925	607	:	:	:	480	318	(114)	:	:	:
Oljeutvinning og bergverksdrift .....	(74)	(70)	:	:	:	:	:	:	:	:	:
Industri .....	1113	830	:	:	661	(122)	283	:	:	(146)	:
Kraft- og vassforsyning .....	:	:	:	:	:	:	:	:	:	:	:
Byggje- og anleggsverksemd .....	527	501	:	:	349	(120)	:	:	:	:	:
Varehandel, hotell- og restaurantverksemd .....	812	321	:	:	(214)	:	491	(164)	(129)	(165)	:
Transport, lagring, post og telekommunikasjonar .....	211	139	:	:	:	:	(72)	:	:	:	:
Bank- og finansieringsverksemd, forsikringsverksemd, eigedomsdrift og forretningsmessig tenesteyting ...	187	87	:	:	:	:	100	:	:	:	:
Offentleg, sosial og privat tenesteyting .....	1857	538	:	:	262	(132)	1319	481	279	477	:

Tabell 9.2. Yrkesaktive 16 år og over i veka 27. oktober - 2. november 1990, etter vanleg/avtala arbeidstid, kjønn og næring/yrkesfelt

	I alt	1-29 timar	30 timar og over	Menn		Kvinner	
				I alt	Av dette 30 timar og over	I alt	Av dette 30 timar og over
I alt .....	5711	1747	3965	3093	2767	2618	1198
<b>Næring</b>							
Jordbruk .....	904	246	658	586	516	318	(142)
Skogbruk .....	:	:	:	:	:	:	:
Fiske og fangst .....	:	:	:	:	:	:	:
Oljeutvinning og bergverksdrift .....	(74)	:	:	(70)	:	:	:
Industri i alt .....	1113	(174)	939	830	783	283	(156)
Næringsmiddel-, drikkevare- og tobakksindustri .....	320	:	234	157	(157)	163	:
Tekstil-, klesvare-, lær- og lervareindustri .....	:	:	:	:	:	:	:
Trevareindustri .....	97	:	:	(67)	:	:	:
Treforedling, grafisk industri og forlagsv. ....	:	:	:	:	:	:	:
Kjemisk industri, mineralolje-, kol-, gummi- og plastindustri .....	:	:	:	:	:	:	:
Keramikk- og glasindustri, mineralske produkt elles .....	:	:	:	:	:	:	:
Metallindustri .....	:	:	:	:	:	:	:
Verkstadindustri .....	632	:	585	562	526	(70)	:
Industri elles .....	:	:	:	:	:	:	:
Kraft- og vassforsyning .....	:	:	:	:	:	:	:
Bygginge- og anleggsverksemd .....	527	:	495	501	469	:	:
Varehandel .....	733	270	463	297	265	436	(198)
Hotell- og restaurantdrift .....	79	:	:	:	:	(55)	:
Landtransport .....	76	:	:	(47)	:	:	:
Sjøtransport .....	:	:	:	:	:	:	:
Transport elles, lagring, post og telekommunikasjonar .....	102	:	:	(59)	:	(43)	:
Bank- og finansieringsverksemd .....	101	:	:	(44)	:	(57)	:
Forsikringsverksemd, eigedomsdrift og forretningsmessig tenesteyting .....	86	:	:	(43)	:	(43)	:
Offentleg administrasjon, forsvar, politi og rettsvesen .....	192	:	(151)	119	(107)	(73)	:
Renovasjon og reingjering .....	:	:	:	:	:	:	:
Undervisning og forskningsverksemd .....	396	231	(165)	165	(116)	231	:
Helse- og sosialtenester .....	966	533	433	165	(101)	801	332
Kulturell tenesteyting, underhaldning og sport .....	(38)	:	:	:	:	:	:
Personleg tenesteyting .....	247	:	(187)	79	:	168	(117)
<b>Yrkesfelt</b>							
Teknisk, vitenskapelig, humanistisk og kunstnarleg arbeid .....	1286	550	735	521	413	764	323
Administrasjons- og forvaltningsarbeid, bedrifts- og organisasjonsleiing .....	(174)	:	(152)	(139)	(130)	:	:
Kontorarbeid .....	343	(137)	(206)	:	:	278	(141)
Handelsarbeid .....	425	(177)	248	(105)	:	320	(154)
Jordbruks-, skogbruks- og fiskearbeid .....	959	260	699	607	536	352	(163)
Gruve- og sprengingsarbeid m.m. ....	:	:	:	:	:	:	:
Transport- og kommunikasjonsarbeid .....	241	:	(201)	(176)	(165)	:	:
Industri-, bygginge- og anleggsarbeid .....	1473	(167)	1306	1280	1184	(193)	(122)
Servicearbeid og militært arbeid .....	770	392	378	(167)	(147)	602	231

Tabell 10. Yrkesaktive 16 år og over med fast oppmøteplass på arbeid i veka 27. oktober - 2. november 1990, etter talet på arbeidsreiser, reisetid og yrkesfelt/oppmøteplass

	I alt	Reiste ikkje	Reiste 1 gong			Reiste 2-3 gonger			Reiste 4 gonger eller fleire		
			I alt	Reisetid		I alt	Reisetid		I alt	Reisetid	
				Under 45 min	45 min og over		Under 45 min	45 min og over		Under 45 min	45 min og over
I alt	5201	1074	268	(198)	:	562	530	:	3298	2845	452
<b>Yrkesfelt</b>											
Teknisk, vitenskapelig, humanistisk og kunstnarleg arbeid	1207	(101)	(120)	(101)	:	(186)	(177)	:	800	703	:
Administrasjons- og forvaltningsarbeid, bedrifts- og organisasjonsleiing	(174)	:	:	:	:	:	:	:	(124)	(104)	:
Kontorarbeid	343	:	:	:	:	:	:	:	255	(218)	:
Handelsarbeid	380	:	:	:	:	:	:	:	271	240	:
Jordbruks-, skogbruks- og fiskearbeid	888	704	:	:	:	:	:	:	(138)	:	:
Gruve- og sprengingsarbeid m.m.	:	:	:	:	:	:	:	:	:	:	:
Transport- og kommunikasjonsarbeid	(212)	:	:	:	:	:	:	:	(184)	(167)	:
Industri-, byggje- og anleggsarbeid	1223	:	:	:	:	:	:	:	1112	958	(154)
Servicearbeid og militært arbeid	732	(152)	:	:	:	(117)	(117)	:	404	357	:
<b>Oppmøteplass og kjønn</b>											
<b>I bustadfylket</b>	4831	868	(207)	(188)	:	553	522	:	3203	2786	416
Menn	2394	461	:	:	:	:	:	:	1812	1521	291
Kvinner	2437	407	(155)	(146)	:	484	452	:	1391	1266	(125)
<b>I bustadkommunen</b>	3519	848	(152)	(142)	:	427	418	:	2092	2037	:
Menn	1584	441	:	:	:	:	:	:	1060	1015	:
Kvinner	1936	407	(119)	(110)	:	377	368	:	1032	1023	:
<b>1121 Time</b>	377	:	:	:	:	:	:	:	320	310	:
Menn	232	:	:	:	:	:	:	:	(212)	(212)	:
Kvinner	(145)	:	:	:	:	:	:	:	(108)	:	:
<b>1103 Stavanger</b>	323	:	:	:	:	:	:	:	268	:	(207)
Menn	227	:	:	:	:	:	:	:	(198)	:	(154)
Kvinner	:	:	:	:	:	:	:	:	:	:	:
<b>1102 Sandnes</b>	288	:	:	:	:	:	:	:	257	(146)	(112)
Menn	(150)	:	:	:	:	:	:	:	(150)	:	:
Kvinner	(138)	:	:	:	:	:	:	:	(108)	:	:
<b>Andre kommunar i fylket</b>	323	:	:	:	:	:	:	:	265	231	:
Menn	(202)	:	:	:	:	:	:	:	(192)	(158)	:
Kvinner	(121)	:	:	:	:	:	:	:	:	:	:
<b>Utanfor fylket</b>	(161)	(119)	:	:	:	:	:	:	:	:	:
Menn	(107)	:	:	:	:	:	:	:	:	:	:
Kvinner	:	:	:	:	:	:	:	:	:	:	:
<b>2311 Nordsjøen syd</b>	:	:	:	:	:	:	:	:	:	:	:
Menn	:	:	:	:	:	:	:	:	:	:	:
Kvinner	:	:	:	:	:	:	:	:	:	:	:
<b>2201 Nordsjøen (uoppgitt)</b>	:	:	:	:	:	:	:	:	:	:	:
Menn	:	:	:	:	:	:	:	:	:	:	:
Kvinner	:	:	:	:	:	:	:	:	:	:	:
<b>0301 Oslo</b>	:	:	:	:	:	:	:	:	:	:	:
Menn	:	:	:	:	:	:	:	:	:	:	:
Kvinner	:	:	:	:	:	:	:	:	:	:	:
<b>Andre stader utanfor fylket</b>	:	:	:	:	:	:	:	:	:	:	:
Menn	:	:	:	:	:	:	:	:	:	:	:
Kvinner	:	:	:	:	:	:	:	:	:	:	:
<b>Uoppgitt oppmøteplass</b>	(209)	:	:	:	:	:	:	:	:	:	:
Menn	(163)	:	:	:	:	:	:	:	:	:	:
Kvinner	:	:	:	:	:	:	:	:	:	:	:

Tabell 11. Yrkesaktive 16 år og over med fast arbeidsreise i veka 27. oktober - 2. november 1990, etter reisemåte, oppmøteplass, talet på arbeidsreiser, reisetid og etter reisemåte, kjønn og alder

	I alt	Eitt transportmiddel					To eller flere transportmiddel			
		Bil	Buss	Tog, trikk, T-bane	Båt	Sykkel, gonge over 10 min	Anna	Kollektiv transport og/eller sykkel, gonge over 10 min	Kollektiv transport og bil	Andre kombinasjoner
I alt .....	4127	2649	:	(168)	:	649	(200)	:	(106)	232
<b>Oppmøteplass, talet på arbeidsreiser og reisetid</b>										
Oppmøteplass i bustadkommunen ..	2671	1608	:	:	:	639	(191)	:	:	(181)
Reiste 1 gong .....	(152)	(121)	:	:	:	:	:	:	:	:
Under 45 min .....	(142)	(121)	:	:	:	:	:	:	:	:
45 min og over .....	:	:	:	:	:	:	:	:	:	:
Reiste 2 - 3 gonger .....	427	304	:	:	:	:	:	:	:	:
Under 45 min .....	418	304	:	:	:	:	:	:	:	:
45 min og over .....	:	:	:	:	:	:	:	:	:	:
Reiste 4 gonger eller fleire .....	2092	1183	:	:	:	562	(174)	:	:	(152)
Under 45 min .....	2037	1173	:	:	:	550	(163)	:	:	(152)
45 min og over .....	:	:	:	:	:	:	:	:	:	:
Oppmøteplass utanfor bustadkommunen .....	1334	971	:	(142)	:	:	:	:	:	:
Reiste 1 gong .....	:	:	:	:	:	:	:	:	:	:
Under 45 min .....	:	:	:	:	:	:	:	:	:	:
45 min og over .....	:	:	:	:	:	:	:	:	:	:
Reiste 2 - 3 gonger .....	(126)	:	:	:	:	:	:	:	:	:
Under 45 min .....	(104)	:	:	:	:	:	:	:	:	:
45 min og over .....	:	:	:	:	:	:	:	:	:	:
Reiste 4 gonger eller fleire .....	1110	836	:	(133)	:	:	:	:	:	:
Under 45 min .....	749	640	:	:	:	:	:	:	:	:
45 min og over .....	362	(197)	:	:	:	:	:	:	:	:
Uppgitt oppmøteplass .....	(122)	:	:	:	:	:	:	:	:	:
<b>Kjønn og alder</b>										
Menn .....	2057	1377	:	:	:	276	:	:	:	:
16-29 .....	648	484	:	:	:	:	:	:	:	:
30-49 .....	1007	688	:	:	:	(127)	:	:	:	:
50-66 .....	402	(205)	:	:	:	(116)	:	:	:	:
67- .....	:	:	:	:	:	:	:	:	:	:
Kvinner .....	2070	1273	:	:	:	372	(109)	:	:	(151)
16-29 .....	642	422	:	:	:	:	:	:	:	:
30-49 .....	1006	601	:	:	:	226	:	:	:	:
50-66 .....	394	240	:	:	:	:	:	:	:	:
67- .....	:	:	:	:	:	:	:	:	:	:

Tabell 12. Bustader og busette. Hustype, talet på rom, kjøkken. 3. november 1990

Talet på rom på 6 m <sup>2</sup> eller meir (kjøkken, gang, bad o.l. er ikkje rekna med)	Bustader					Busette	
	I alt	Fritt- liggjande einebustad eller vånings- hus knytt til gards- drift	Andre eine- og tomanns- bustader og småhus	Blokk, leigegard e.l.	Forret- nings- bygg, bygg for felles- hus- hald e.l.	I alt	Pr. bustad
I alt	4466	3918	362	(49)	139	12968	2,9
1 rom	170	(65)	(59)	:	:	231	1,4
Med kjøkken i alt	170	(65)	(59)	:	:	231	1,4
Kjøkken 6 m <sup>2</sup> eller større	112	(48)	:	:	:	152	1,4
Kjøkken mindre enn 6 m <sup>2</sup>	(59)	:	:	:	:	(80)	(1,4)
Utan kjøkken	:	:	:	:	:	:	:
2 rom	339	160	148	:	:	595	1,8
Med kjøkken i alt	318	140	148	:	:	564	1,8
Kjøkken 6 m <sup>2</sup> eller større	212	(103)	(97)	:	:	394	1,9
Kjøkken mindre enn 6 m <sup>2</sup>	(106)	:	(51)	:	:	(170)	(1,6)
Utan kjøkken	:	:	:	:	:	:	:
3 rom	474	410	(55)	:	:	1220	2,6
4 rom	1045	974	:	:	:	2661	2,5
5 rom	828	774	:	:	:	2426	2,9
6 rom	609	574	:	:	:	2030	3,3
7 rom	409	392	:	:	:	1506	3,7
8 rom	279	274	:	:	:	1029	3,7
9 rom eller fleire	313	294	:	:	:	1270	4,1

Tabell 13. Bustader, rom og busette, etter hustype. 3. november 1990

	I alt	Frittliggjande einebustad eller våningshus knytt til gardsdrift	Hus i kjede, rekkjehus, terrassehus, vertikaldelt tomannsbustad	Horisontaldelt tomannsbustad eller anna bustadbygg med mindre enn 3 etasjar	Blokk, leigegard e.l.	Forretningsbygg, bygg for felleshushald e.l.
Bustader i alt	4466	3918	220	142	(49)	139
Busette i alt	12968	11933	365	342	(84)	244
Rom i alt	22282	20524	552	491	(159)	555
Rom pr. bustad	5,0	5,2	2,5	3,5	(3,2)	4,0
Busette pr. bustad	2,9	3,0	1,7	2,4	(1,7)	1,8

Tabell 14. Bustader etter eigeform og areal<sup>1</sup>. Rom og busette, etter eigeform. 3. november 1990

	I alt	Eig bustaden			Leiger bustaden			
		I alt	Privat	Gjennom burettslag e.l.	I alt	Som teneste- bustad	For eit avgrensa tidsrom	På andre vilkår
Bustader i alt	4466	3433	3325	107	1034	(103)	147	784
Under 50 m <sup>2</sup>	285	(87)	(87)	:	198	:	:	155
50 - 59 m <sup>2</sup>	(96)	:	:	:	(61)	:	:	(59)
60 - 79 m <sup>2</sup>	407	176	153	:	231	:	:	173
80 - 99 m <sup>2</sup>	934	761	736	:	173	:	:	143
100 - 129 m <sup>2</sup>	1348	1159	1127	:	189	:	:	144
130 - 149 m <sup>2</sup>	554	456	449	:	(98)	:	:	:
150 - 199 m <sup>2</sup>	560	509	501	:	(50)	:	:	:
200 m <sup>2</sup> eller meir	282	248	237	:	:	:	:	:
Busette i alt	12968	10897	10545	352	2070	(271)	387	1412
Busette pr. bustad	2,9	3,2	3,2	3,3	2,0	(2,6)	2,6	1,8
Rom i alt	22282	18489	17968	522	3793	(460)	549	2783
Rom pr. bustad	5,0	5,4	5,4	4,9	3,7	(4,5)	3,7	3,5

<sup>1</sup> Medrekna kjøkken, gang, bad o.l.



Tabell 15. Bustader etter talet på rom og talet på busette. 3. november 1990

Talet på busette	I alt	Talet på rom								
		1	2	3	4	5	6	7	8	9 eller fleire
Bustader i alt . . .	4466	170	339	474	1045	828	609	409	279	313
1 . . . . .	1225	137	235	(98)	323	167	108	(59)	(49)	(49)
2 . . . . .	920	:	:	155	267	216	(98)	:	:	:
3 . . . . .	624	:	:	(103)	129	145	108	(50)	:	:
4 . . . . .	810	:	:	(90)	232	150	114	117	:	:
5 . . . . .	636	:	:	:	(72)	126	148	(103)	(65)	(83)
6 eller fleire . . .	250	:	:	:	:	:	:	:	:	(70)

Tabell 16. Bustader etter byggjeår for huset og hustype/eigeform/kjelde til oppvarming. Busette og rom, etter byggjeår for huset. 3. november 1990

	I alt	Byggjeår for huset							
		-1900	1901-1920	1921-1940	1941-1945	1946-1960	1961-1970	1971-1980	1981-1990
Bustader i alt . . . . .	4466	172	251	304	:	569	896	1274	964
<b>Hustype</b>									
Frittliggjande einestad eller våningshus knytt til gardsdrift . . . . .	3918	162	223	241	:	478	814	1183	784
Hus i kjede, rekkjehus, terrassehus eller vertikaldelt tomannsbustad . . . . .	220	:	:	:	:	:	:	(65)	121
Horisontaldelt tomannsbustad eller anna bustadbygg med mindre enn 3 etasjar . . . . .	142	:	:	:	:	:	:	:	:
Blokk, leigegard eller anna bustadbygg med 3 etasjar eller meir . . . . .	(49)	:	:	:	:	:	:	:	:
Forretningsbygg, pensjonat, aldersheim, militærforlegning eller anna bygg for felleshushald . . . . .	139	:	:	:	:	:	:	:	:
<b>Eige-/leigeform</b>									
Eigd i alt . . . . .	3433	(103)	134	205	:	434	717	1026	786
Privat . . . . .	3325	(103)	129	205	:	419	697	986	760
Gjennom burettslag eller bustadaksjeselskap . . . . .	107	:	:	:	:	:	:	:	:
Leigd i alt . . . . .	1034	(69)	116	(98)	:	135	179	248	178
Som tenestebustad . . . . .	(103)	:	:	:	:	:	:	:	:
For eit avgrensa tidsrom . . . . .	147	:	:	:	:	:	:	:	:
På andre vilkår . . . . .	784	(55)	(91)	(70)	:	(83)	125	202	156
<b>Kjelder til oppvarming</b>									
Éi kjelde, i alt . . . . .	1330	(64)	(85)	119	:	176	256	332	281
Sentralvarme . . . . .	170	:	:	:	:	:	(49)	(64)	:
Elektriske omnar, varmekablar e.l. . . . .	767	:	:	(75)	:	(105)	134	196	197
Omnar for flytande brensel . . . . .	(102)	:	:	:	:	:	:	:	:
Omnar for fast brensel . . . . .	291	:	:	:	:	:	:	(49)	(69)
To eller fleire kjelder, i alt . . . . .	3137	108	166	185	:	393	640	942	684
Elektriske omnar og omnar for fast brensel . . . . .	2059	(92)	(88)	127	:	239	259	614	621
Elektriske omnar og omnar for flytande brensel . . . . .	582	:	:	:	:	(81)	264	143	:
Omnar for fast og flytande brensel . . . . .	:	:	:	:	:	:	:	:	:
Sentralvarme og éi eller fleire andre kjelder . . . . .	(71)	:	:	:	:	:	:	:	:
Andre kombinasjonar . . . . .	390	:	:	:	:	(51)	(87)	147	:
Busette i alt . . . . .	12968	415	637	717	:	1238	2498	4394	2987
Busette pr. bustad . . . . .	2,9	2,4	2,5	2,4	:	2,2	2,8	3,4	3,1
Rom i alt . . . . .	22282	896	1256	1435	:	2905	4636	6696	4333
Rom pr. bustad . . . . .	5,0	5,2	5,0	4,7	:	5,1	5,2	5,3	4,5

Tabell 17.1. Bustader etter sanitærutstyr og storleik. 3. november 1990

	I alt	Sanitærutstyr					
		Med WC			Utan WC		
		I alt	Med bad	Utan bad	I alt	Med bad	Utan bad
Bustader i alt	4466	4354	4290	(64)	112	(53)	(60)
<b>Talet på rom på 6 m<sup>2</sup> eller meir</b> (kjøkken, gang, bad o.l. er <i>ikkje</i> rekna med)							
1-2 rom	509	460	446	:	(50)	:	:
3 rom	474	457	457	:	:	:	:
4 rom	1045	1035	1017	:	:	:	:
5 rom eller fleire	2439	2403	2371	:	:	:	:

Tabell 17.2. Bustader og busette. Sanitærutstyr/byggeår, storleik og tilgjenge. 3. november 1990

	I alt	Av dette med både bad og WC	Byggeår for huset		
			-1900	1901-1960	1961-1990
Bustader i alt	4466	4290	172	1160	3134
<b>Talet på rom på 6 m<sup>2</sup> eller meir</b> (kjøkken, gang, bad o.l. er <i>ikkje</i> rekna med)					
1 rom	170	121	:	(76)	(94)
Med kjøkken 6 m <sup>2</sup> eller større	112	(73)	:	(54)	(58)
Med kjøkken mindre enn 6 m <sup>2</sup>	(59)	(49)	:	:	:
Utan kjøkken	:	:	:	:	:
2 rom	339	324	:	(89)	239
Med kjøkken 6 m <sup>2</sup> eller større	212	204	:	(53)	153
Med kjøkken mindre enn 6 m <sup>2</sup>	(106)	(101)	:	:	(76)
Utan kjøkken	:	:	:	:	:
3 rom	474	457	:	(82)	360
4 rom	1045	1017	:	274	759
5 rom	828	795	(49)	225	555
6 rom	609	579	:	185	394
7 rom	409	405	:	(73)	316
8 rom	279	279	:	(66)	204
9 rom eller fleire	313	313	:	(90)	212
<b>Etasjeplassering. Heis</b>					
Bustader med bustadrom i					
éin etasje i alt	2553	2404	(82)	628	1843
Kjellaretasje	(93)	(93)	:	:	(82)
Underetasje	198	198	:	:	170
1. etasje	1872	1778	(56)	393	1423
2. etasje	347	297	:	192	140
3. etasje	:	:	:	:	:
4. etasje	:	:	:	:	:
I hus med heis	:	:	:	:	:
I hus utan heis	:	:	:	:	:
5. etasje eller høgare	:	:	:	:	:
I hus med heis	:	:	:	:	:
I hus utan heis	:	:	:	:	:
Bustader med bustadrom i					
fleire etasjar i alt	1913	1885	(90)	532	1291
1. etasje og underetasje/kjellar	458	458	:	(58)	400
1. og 2. etasje	984	964	(80)	396	508
1. og 2. etasje og underetasje/kjellar	394	389	:	(51)	332
1., 2. og 3. etasje	:	:	:	:	:
Andre etasjekombinasjonar	:	:	:	:	:
Busette i alt	12968	12664	415	2674	9879
Busette pr. bustad	2,9	3,0	2,4	2,3	3,2
Rom i alt	22282	21660	896	5720	15665
Rom pr. bustad	5,0	5,0	5,2	4,9	5,0

Tabell 18. Bustader etter standardindikatorar. Busette etter alder og standardindikatorar. 3. november 1990

	Bustader	Busette								
		I alt	0-19	20-29	30-39	40-49	50-59	60-69	70-79	80-
I alt <sup>1</sup>	4466	12968	4485	2062	1922	1557	956	892	764	324
<b>Hustype</b>										
Frittliggjande einobustad eller våningshus knytt til gardsdrift	3918	11933	4373	1734	1985	1363	746	841	678	(214)
Småhus	362	707	(165)	(155)	:	:	:	:	:	:
Blokk, leigegard, forretningsbygg, bygg for felleshushald e.l.	187	328	:	:	:	:	:	:	:	:
<b>Talet på rom. Kjøkken</b>										
1 - 2 rom	509	826	(156)	(145)	(131)	:	:	:	(119)	:
Med kjøkken	488	796	(151)	(133)	(131)	:	:	:	(119)	:
Utan kjøkken	:	:	:	:	:	:	:	:	:	:
3 - 4 rom	1518	3881	1217	748	657	328	(223)	307	321	:
5 rom eller fleire	2439	8261	3214	1043	1332	1047	577	557	339	(151)
<b>Byggjeår</b>										
- 1900	172	415	:	:	:	:	:	:	:	:
1901 - 1960	1160	2674	651	325	331	(218)	(220)	439	347	(142)
1961 - 1990	3134	9879	3839	1544	1746	1204	573	470	365	(137)
<b>Kjelder til oppvarming</b>										
Éi kjelde, i alt	1330	3148	896	570	405	317	240	237	315	(168)
Sentralvarme, elektriske omnar, varmekablar e.l.	937	2051	556	360	273	(223)	(183)	(141)	(169)	(147)
Omnar for flytande brensel	(102)	(254)	:	:	:	:	:	:	:	:
Omnar for fast brensel	291	842	279	(166)	(106)	:	:	:	(104)	:
To eller fleire kjelder, i alt	3137	9820	3692	1366	1715	1137	594	715	465	(137)
Elektriske omnar og omnar for fast brensel	2059	6646	2652	950	1376	607	323	412	246	:
Elektriske omnar og omnar for flytande brensel	582	1525	434	(190)	(123)	248	(149)	(185)	(159)	:
Omnar for fast og flytande brensel	:	:	:	:	:	:	:	:	:	:
Sentralvarme og éi eller fleire andre kjelder	(71)	(272)	(108)	:	:	:	:	:	:	:
Andre kombinasjonar	390	1289	474	(183)	(166)	(216)	:	(104)	:	:
<b>Sanitærforhold</b>										
Har både bad og WC	4290	12664	4550	1883	2073	1423	802	922	722	289
Har WC, men ikkje bad	(64)	(119)	:	:	:	:	:	:	:	:
Har bad, men ikkje WC	(53)	(105)	:	:	:	:	:	:	:	:
Har verken bad eller WC	(60)	(80)	:	:	:	:	:	:	:	:
<b>Etasjeplassering. Heis</b>										
Bustader med bustadrom i éin etasje i alt	2553	6632	2156	998	1040	728	399	564	553	(194)
1. etasje, kjellaretasje eller underetasje	2163	5656	1811	809	896	604	351	523	510	(152)
2. etasje eller høgare	390	976	345	(189)	(144)	(124)	:	:	:	:
I hus med heis	:	:	:	:	:	:	:	:	:	:
I hus utan heis	370	936	345	(183)	(141)	(124)	:	:	:	:
Bustader med bustadrom i fleire etasjar	1913	6336	2432	938	1081	727	434	387	227	(111)
<b>Plan i bustaden</b>										
Bustader med kjøkken, bad, WC og minst eitt bustadrom på eitt plan	3933	11721	4241	1725	1972	1334	725	814	646	264
<b>Eige-/leigeform</b>										
Eigd i alt	3433	10897	4071	1531	1833	1282	748	722	516	(194)
Privat	3325	10545	3951	1457	1797	1217	742	689	504	(189)
Gjennom burettslag e.l.	107	352	(121)	:	:	:	:	:	:	:
Leigd	1034	2070	516	405	288	(173)	:	229	264	(111)
<b>Talet på busette</b>										
1	1225	1225	:	(108)	245	:	(108)	(196)	323	(137)
2	920	1841	:	318	:	(134)	(222)	506	356	(144)
3	624	1873	474	508	(159)	250	224	(169)	:	:
4	810	3241	1411	555	669	396	(158)	:	:	:
5	636	3182	1697	272	683	424	:	:	:	:
6 eller fleire	250	1606	917	(175)	273	(162)	:	:	:	:

<sup>1</sup> Sjå tekstdelen, pkt. 5.

Tabell 19. Hushald, familiar og personar, etter hushaldstype<sup>1</sup>. Hushald etter hushaldstype<sup>1</sup> og talet på familiar i hushaldet/yrkesaktivitet i hushaldet/eigeform/talet på rom i bustaden og kjøkken. 3. november 1990

	I alt	Ein- person- hus- hald	Fleirpersonhushald utan barn			Fleirpersonhushald med barn			
			I alt	2 per- sonar	3 per- sonar eller fleire	I alt	1 barn	2 barn	3 barn eller fleire
Personar i alt .....	12968	1225	3157	1744	1413	8586	2172	3091	3322
Familiar i alt .....	4776	1225	1443	970	473	2108	663	791	654
Hushald i alt .....	4466	1225	1286	872	414	1955	601	738	616
<b>Talet på familiar i hushaldet</b>									
1 familie .....	4185	1225	1147	774	373	1813	545	690	579
2 familiar .....	261	.	129	(98)	:	132	(51)	:	:
3 familiar .....	:	.	:	.	:	:	:	:	:
4 familiar eller fleire .....	:	.	:	.	:	:	:	:	:
<b>Yrkesaktivitet. Talet på yrkesaktive i veka</b>									
Hushald utan yrkesaktive .....	1330	823	401	377	:	(106)	:	:	:
Hushald med 1 yrkesaktiv .....	1160	402	258	196	(62)	500	112	215	174
Heiltid <sup>2</sup> .....	883	304	173	129	:	407	(90)	189	127
Deltid .....	277	(98)	(85)	(67)	:	(93)	:	:	:
Hushald med 2 yrkesaktive .....	1405	.	417	299	118	987	257	383	347
Begge på heiltid .....	596	.	241	175	(65)	356	119	148	(89)
Ein på heiltid .....	730	.	158	114	:	573	129	220	224
Ingen på heiltid .....	(78)	.	:	:	:	(59)	:	:	:
Hushald med 3 yrkesaktive .....	419	.	170	.	170	250	122	(69)	(59)
Alle på heiltid .....	131	.	(69)	.	(69)	(62)	:	:	:
To på heiltid .....	176	.	(71)	.	(71)	(105)	(52)	:	:
Ein på heiltid .....	(98)	.	:	.	:	(76)	:	:	:
Ingen på heiltid .....	:	.	:	.	:	:	:	:	:
Hushald med 4 yrkesaktive og over .....	153	.	:	.	:	112	(63)	:	:
<b>Eige-/leigeform</b>									
Eigd i alt .....	3433	657	1051	691	360	1725	522	637	566
Privat .....	3325	647	995	655	340	1683	515	621	547
Gjennom burettslag e.l. ....	107	:	(56)	:	:	:	:	:	:
Leigd i alt .....	1034	568	235	181	(54)	230	(79)	(101)	(50)
Som tenestebustad .....	(103)	(49)	:	:	:	:	:	:	:
For eit avgrensa tidsrom .....	147	(59)	:	:	:	(54)	:	:	:
På andre vilkår .....	784	460	186	155	:	137	(60)	(62)	:
<b>Talet på rom. Kjøkken</b>									
1 rom .....	170	137	:	:	:	:	:	:	:
Med kjøkken i alt .....	170	137	:	:	:	:	:	:	:
Kjøkken 6 m <sup>2</sup> eller større .....	112	(88)	:	:	:	:	:	:	:
Kjøkken mindre enn 6 m <sup>2</sup> .....	(59)	(49)	:	:	:	:	:	:	:
Utan kjøkken .....	:	:	:	:	:	:	:	:	:
2 rom .....	339	235	:	:	:	(58)	:	:	:
Med kjøkken i alt .....	318	216	:	:	:	(56)	:	:	:
Kjøkken 6 m <sup>2</sup> eller større .....	212	137	:	:	:	:	:	:	:
Kjøkken mindre enn 6 m <sup>2</sup> .....	(106)	(78)	:	:	:	:	:	:	:
Utan kjøkken .....	:	:	:	:	:	:	:	:	:
3 rom .....	474	(98)	175	155	:	201	(73)	110	:
4 rom .....	1045	323	307	248	(59)	414	134	189	(91)
5 rom .....	828	167	299	206	(93)	363	134	123	(106)
6 rom .....	609	108	178	(98)	(80)	323	(78)	117	128
7 rom .....	409	(59)	(104)	:	(57)	247	(78)	(86)	(83)
8 rom .....	279	(49)	(85)	:	:	145	:	(50)	(65)
9 rom eller fleire .....	313	(49)	(70)	:	:	194	:	:	114

<sup>1</sup> I denne tabellen er barn (ugifte heimebuande) 18 år og over haldne utanfor ved grupperinga av hushald etter type. Hushald som har barn berre i alderen 18 år og over, er derfor rekna som fleirpersonhushald utan barn. <sup>2</sup> Heiltid er *samla* avtala/vanleg arbeidstid på 30 timar eller meir i veka (alle arbeidsforhold).

Tabell 20. Hushald, familiar og personar, etter hushaldsstorleik/hushaldstype. Absolutte tal og prosent. 3. november 1990

	Absolutte tal			Prosent		
	Personar	Familiar	Hushald	Personar	Familiar	Hushald
I alt .....	12968	4776	4466	100,0	100,0	100,0
<b>Hushaldsstorleik</b>						
1 person .....	1225	1225	1225	9,4	25,6	27,4
2 personar .....	1841	1018	920	14,2	21,3	20,6
3 personar .....	1873	689	624	14,4	14,4	14,0
4 personar .....	3241	860	810	25,0	18,0	18,1
5 personar eller fleire .....	4789	984	887	36,9	20,6	19,9
<b>Hushaldstype</b>						
Éinpersonhushald .....	1225	1225	1225	9,4	25,6	27,4
<b>Alder</b>						
- 24 .....	(68)	(68)	(68)	(0,5)	(1,4)	(1,5)
25 - 34 .....	196	196	196	1,5	4,1	4,4
35 - 44 .....	167	167	167	1,3	3,5	3,7
45 - 69 .....	333	333	333	2,6	7,0	7,5
70 - 79 .....	323	323	323	2,5	6,8	7,2
80 - 84 .....	127	127	127	1,0	2,7	2,8
85 - .....	:	:	:	:	:	:
Fleirpersonhushald utan barn <sup>1</sup> .....	3157	1443	1286	24,3	30,2	28,8
<b>Alder eldste person</b>						
- 44 .....	1062	458	381	8,2	9,6	8,5
45 - 69 .....	1422	630	591	11,0	13,2	13,2
70 - 79 .....	489	256	225	3,8	5,4	5,0
80 - 84 .....	(144)	(70)	(70)	(1,1)	(1,5)	(1,6)
85 - .....	:	:	:	:	:	:
Fleirpersonhushald med barn <sup>1</sup> .....	8586	2108	1955	66,2	44,1	43,8
<b>Alder yngste barn</b>						
0 - 6 .....	4710	1204	1082	36,3	25,2	24,2
7 - 15 .....	3156	703	683	24,3	14,7	15,3
16 - 17 .....	719	201	190	5,5	4,2	4,3
<b>Talet på barn i hushaldet</b>						
1 barn .....	2172	663	601	16,7	13,9	13,5
2 barn .....	3091	791	738	23,8	16,6	16,5
3 barn .....	2445	509	480	18,9	10,7	10,7
4 barn eller fleire .....	878	145	136	6,8	3,0	3,0

<sup>1</sup> I denne tabellen er barn (ugifte heimebuande) 18 år og over haldne utanfor ved grupperinga av hushald etter type. Hushald som har barn berre i alderen 18 år og over, er derfor rekna som fleirpersonhushald utan barn.

Tabell 21. Hushald etter hushaldstype<sup>1</sup> og disponering av personbil/sortering av avfall. 3. november 1990

	I alt	Hushald med barn	Hushald utan barn					
			I alt	Alder eldste person				
				-24	25-44	45-69	70-79	80-
Hushald i alt	4466	1955	2511	301	510	924	549	226
<b>Disponering av personbil</b>								
1 bil	2366	1102	1264	140	274	497	279	(74)
2 bilar	1125	709	416	(74)	(95)	213	:	:
3 bilar eller fleire	178	(104)	(74)	:	:	:	:	:
Hushaldet disponerer ikkje bil	798	:	757	(50)	130	193	241	143
<b>Sortering av avfall (kjeldesortering)</b>								
Hushaldet sorterer avfall, i alt	2876	1511	1365	169	251	583	263	(98)
Papir <sup>2</sup>	2661	1410	1251	150	246	548	228	(78)
Glas <sup>2</sup>	(106)	(58)	(48)	:	:	:	:	:
Batteri <sup>2</sup>	1031	618	413	:	(48)	187	(78)	(54)
Måling, lakk, olje e.l. <sup>2</sup>	129	(92)	:	:	:	:	:	:
Anna avfall <sup>2</sup>	914	395	520	:	(58)	315	(87)	:
Hushaldet sorterer ikkje avfall	1591	444	1146	132	259	342	285	128

<sup>1</sup> I denne tabellen er barn (ugifte heimebuande) 18 år og over haldne utanfor ved grupperinga av hushald etter type. Hushald som har barn berre i alderen 18 år og over, er derfor rekna som hushald utan barn. <sup>2</sup> Nokre hushald sorterer fleire typar avfall. Derfor blir summen av hushald etter avfallstype større enn talet på hushald som sorterer avfall i alt.

Tabell 24. Barn 0-17 år etter alder, familietype og mors/fars yrkesaktivitet i veka 27. oktober - 2. november 1990

Alder	I alt	Ektepar med barn		Mor/far med barn		
		I alt	Av dette		I alt	Av dette med yrkesaktiv mor/far
			Ein av foreldra yrkesaktiv	Begge foreldra yrkesaktive		
Barn i alt <sup>1</sup>	4026	3663	1026	2573	363	(208)
0 - 6 år	1537	1329	496	810	(208)	(113)
7 - 12 år	1359	1262	317	933	:	:
13 - 17 år	1130	1072	(213)	830	:	:

<sup>1</sup> Barn 0-17 år i alt er ikkje det same som personar 0-17 i alt. Sjå tekstdelen, pkt. 4.1.

Tabell 25. Personar 67 år og over i privathushald. Alder, talet på personar i hushaldet og indikatorar for bustadstandard. 3. november 1990

	I alt	Aldersgruppering 1				Aldersgruppering 2			
		67 - 79 år		80 år og over		67 - 74 år		75 - 79 år	
		Bur aleine	Bur med fleire	Bur aleine	Bur med fleire	Bur aleine	Bur med fleire	Bur aleine	Bur med fleire
I alt <sup>1</sup> .....	1354	391	639	(146)	(178)	230	449	(161)	(190)
<b>Hustype</b>									
Frittliggjande einestad eller våningshus knytt til gardsdrift .....	1146	323	608	:	(155)	(206)	435	(118)	(173)
Småhus .....	(161)	:	:	:	:	:	:	:	:
Blokk, leigegard, forretningsbygg, bygg for felleishushald e.l. ....	:	:	:	:	:	:	:	:	:
<b>Talet på rom. Kjøkken</b>									
1 - 2 rom .....	235	(118)	:	:	:	:	:	:	:
Med kjøkken .....	235	(118)	:	:	:	:	:	:	:
Utan kjøkken .....	:	:	:	:	:	:	:	:	:
3 - 4 rom .....	514	(147)	288	:	:	:	(212)	:	:
5 rom eller fleire .....	621	(137)	333	:	(102)	:	249	:	:
<b>Byggjeår</b>									
- 1900 .....	(109)	:	:	:	:	:	:	:	:
1901 - 1960 .....	625	(176)	306	:	:	(118)	(223)	:	:
1961 - 1990 .....	637	(196)	304	:	:	(108)	(210)	:	:
<b>Kjelder til oppvarming</b>									
Éi kjelde, i alt .....	597	(176)	253	:	:	(108)	(172)	:	:
Sentralvarme, elektriske omnar, varmekablar e.l. ....	376	(108)	(121)	:	:	:	:	:	:
Omnar for flytande brensel .....	:	:	:	:	:	:	:	:	:
Omnar for fast brensel .....	(166)	:	:	:	:	:	:	:	:
To eller fleire kjelder, i alt .....	773	225	411	:	:	(137)	307	:	(104)
Sentralvarme og ein eller fleire andre kjelder .....	:	:	:	:	:	:	:	:	:
Andre kombinasjonar .....	763	225	401	:	:	(137)	302	:	:
<b>Sanitærforhold</b>									
Har både bad og WC .....	1279	353	637	(137)	(152)	225	462	(127)	(175)
Har anten bad eller WC .....	:	:	:	:	:	:	:	:	:
Har verken bad eller WC .....	:	:	:	:	:	:	:	:	:
<b>Etasjeplassering. Hels</b>									
Bustader med bustadrom i ein etasje i alt .....	946	304	449	:	:	(176)	321	(127)	(128)
1. etasje, kjellaretasje eller underetasje .....	850	284	414	:	:	(167)	303	(118)	(111)
2. etasje eller høgare .....	:	:	:	:	:	:	:	:	:
I hus med heis .....	:	:	:	:	:	:	:	:	:
I hus utan heis .....	:	:	:	:	:	:	:	:	:
Bustader med bustadrom i fleire etasjar .....	424	:	(215)	:	:	:	(158)	:	:
<b>Plan i bustaden</b>									
Bustader med kjøkken, bad, WC og minst eitt bustadrom på eitt plan .....	1157	314	580	(127)	(136)	(196)	419	(118)	(161)
<b>Elge-/leigeform</b>									
Eigd i alt .....	913	245	474	:	(145)	(157)	348	:	(126)
Privat .....	884	245	450	:	(140)	(157)	326	:	(124)
Gjennom burettslag e.l. ....	:	:	:	:	:	:	:	:	:
Leigd .....	457	(157)	(190)	:	:	:	(131)	:	:

<sup>1</sup> Sjå tekstdelen, pkt. 5.

Tabell 26. Folkemengd etter alder, kjønn og type bustadstrøk/grunnkrins. 3. november 1990

	I alt	Alder										
		0-6	7-15	16-19	20-24	25-29	30-49	50-59	60-66	67-69	70-79	80-
Kommunen	13022	1537	2016	932	1104	958	3479	956	626	276	774	364
Menn	6604	779	1034	489	565	483	1818	500	314	127	359	136
Kvinner	6418	758	982	443	539	475	1661	456	312	149	415	228
<b>Type bustadstrøk og kjønn</b>												
<b>Tettsteder</b>												
Tettbygde strøk	7961	976	1284	569	680	608	2227	524	340	157	395	201
Menn	3957	484	649	289	340	308	1137	268	163	72	175	72
Kvinner	4004	492	635	280	340	300	1090	256	177	85	220	129
4571 Nærbø	3790	443	602	275	360	274	1075	247	160	71	174	109
Menn	1877	233	300	137	184	142	530	134	76	31	78	32
Kvinner	1913	210	302	138	176	132	545	113	84	40	96	77
4572 Varhaug	1971	238	329	149	150	141	559	134	78	42	106	45
Menn	995	115	164	84	77	71	287	64	43	18	47	25
Kvinner	976	123	165	65	73	70	272	70	35	24	59	20
4573 Vigrestad	1543	221	250	108	113	149	415	90	67	29	70	31
Menn	748	105	121	51	45	72	227	44	28	14	30	11
Kvinner	795	116	129	57	68	77	188	46	39	15	40	20
4574 Brusand	294	35	57	10	29	15	86	18	13	2	20	9
Menn	160	15	41	6	17	10	44	11	4	2	8	2
Kvinner	134	20	16	4	12	5	42	7	9	-	12	7
4575 Sirevåg	363	39	46	27	28	29	92	35	22	13	25	7
Menn	177	16	23	11	17	13	49	15	12	7	12	2
Kvinner	186	23	23	16	11	16	43	20	10	6	13	5
Spreittbygde strøk	5020	556	724	359	419	343	1243	429	286	119	379	163
Menn	2624	291	379	197	222	173	678	230	151	55	184	64
Kvinner	2396	265	345	162	197	170	565	199	135	64	195	99
Uoppgitt	41	5	8	4	5	7	9	3	-	-	-	-
<b>Delområde, grunnkrins og kjønn</b>												
01 Høyland	937	75	107	60	91	82	266	78	53	26	84	15
Menn	478	34	44	33	43	43	156	39	28	14	40	4
Kvinner	459	41	63	27	48	39	110	39	25	12	44	11
0101 Røfsnes	225	7	14	7	19	29	86	19	16	4	21	3
Menn	130	2	7	5	11	12	61	8	9	2	11	2
Kvinner	95	5	7	2	8	17	25	11	7	2	10	1
0102 Nærland	286	28	36	17	31	20	76	19	16	7	29	7
Menn	139	15	14	7	15	13	39	11	6	5	13	1
Kvinner	147	13	22	10	16	7	37	8	10	2	16	6
0103 Høyland	139	18	20	10	9	12	35	13	6	3	11	2
Menn	73	11	9	7	2	7	20	7	3	2	5	-
Kvinner	66	7	11	3	7	5	15	6	3	1	6	2
0104 Rimestadkrossen	167	6	26	17	19	9	41	20	11	5	11	2
Menn	82	1	8	11	10	5	22	9	7	2	6	1
Kvinner	85	5	18	6	9	4	19	11	4	3	5	1
0105 Søyland	120	16	11	9	13	12	28	7	4	7	12	1
Menn	54	5	6	3	5	6	14	4	3	3	5	-
Kvinner	66	11	5	6	8	6	14	3	1	4	7	1
02 Nærbø	4970	571	766	360	455	350	1366	359	222	98	268	155
Menn	2499	307	383	182	236	182	689	194	107	42	125	52
Kvinner	2471	264	383	178	219	168	677	165	115	56	143	103
0201 Hå/Obrestad	155	21	17	10	9	9	42	19	8	3	12	5
Menn	78	11	8	5	2	4	25	11	4	1	5	2
Kvinner	77	10	9	5	7	5	17	8	4	2	7	3
0202 Reime	132	13	28	4	15	5	31	10	6	4	11	5
Menn	68	6	15	1	8	3	16	5	3	2	7	2
Kvinner	64	7	13	3	7	2	15	5	3	2	4	3
0203 Nesheim/Skjærpe	192	17	19	24	16	6	51	15	10	5	18	11
Menn	110	13	12	13	10	2	30	9	4	2	10	5
Kvinner	82	4	7	11	6	4	21	6	6	3	8	6
0204 Bjorland/Torland	225	24	24	15	27	15	48	25	19	5	14	9
Menn	115	15	11	9	16	8	22	11	12	2	7	2
Kvinner	110	9	13	6	11	7	26	14	7	3	7	7
0205 Bjorhaug	326	26	41	23	23	23	80	41	31	10	19	9
Menn	157	12	14	11	15	14	39	21	13	7	9	2
Kvinner	169	14	27	12	8	9	41	20	18	3	10	7
0206 Bø	252	20	34	25	24	11	70	26	19	3	11	9
Menn	127	12	15	10	18	6	33	14	12	-	3	4
Kvinner	125	8	19	15	6	5	37	12	7	3	8	5
0207 Skjærpefeltet	455	29	41	26	52	31	96	52	37	19	35	37
Menn	218	13	23	15	27	18	45	29	12	10	17	9
Kvinner	237	16	18	11	25	13	51	23	25	9	18	28
0208 Nærbø stasjon	311	30	30	19	36	22	61	28	16	6	31	32
Menn	145	14	21	4	16	13	31	15	9	2	10	10
Kvinner	166	16	9	15	20	9	30	13	7	4	21	22



Tabell 26 (framh.). Folkemengd etter alder, kjønn og type bustadstrøk/grunnkrins. 3. november 1990

	I alt	Alder										
		0-6	7-15	16-19	20-24	25-29	30-49	50-59	60-66	67-69	70-79	80-
0209 Motland	740	100	129	60	41	49	246	26	22	17	40	10
Menn	365	52	60	32	25	24	120	16	10	7	17	2
Kvinner	375	48	69	28	16	25	126	10	12	10	23	8
0210 Skår	654	42	121	76	59	19	211	41	24	13	36	12
Menn	333	21	60	41	36	10	104	22	12	4	17	6
Kvinner	321	21	61	35	23	9	107	19	12	9	19	6
0211 Rosk	1114	203	224	49	119	123	329	35	15	3	12	2
Menn	566	111	115	24	48	61	170	19	9	-	8	1
Kvinner	548	92	109	25	71	62	159	16	6	3	4	1
0212 Ødemotland/Kvia	84	8	14	9	3	5	23	7	-	4	10	1
Menn	42	6	5	6	1	3	11	3	-	-	7	-
Kvinner	42	2	9	3	2	2	12	4	-	4	3	1
0213 Bø/Våland	184	20	28	11	14	16	44	16	10	3	13	9
Menn	100	13	16	5	7	9	22	10	4	2	6	6
Kvinner	84	7	12	6	7	7	22	6	6	1	7	3
0214 Håland/Opstad	108	12	14	9	8	10	25	14	4	2	6	4
Menn	58	5	8	6	5	5	14	8	2	2	2	1
Kvinner	50	7	6	3	3	5	11	6	2	-	4	3
0215 Åna Kretsfengsel	38	6	2	-	9	6	9	4	1	1	-	-
Menn	17	3	-	-	2	2	7	1	1	1	-	-
Kvinner	21	3	2	-	7	4	2	3	-	-	-	-
03 Varhaug	3048	360	493	239	243	208	792	239	145	62	179	88
Menn	1553	174	258	136	123	104	406	125	76	26	80	45
Kvinner	1495	186	235	103	120	104	386	114	69	36	99	43
0301 Lerbrekk	217	26	34	23	23	12	41	23	12	2	13	8
Menn	110	12	19	12	10	4	21	15	4	1	8	4
Kvinner	107	14	15	11	13	8	20	8	8	1	5	4
0302 Dysjalsvegen	366	54	73	24	20	19	112	24	14	4	17	5
Menn	177	18	34	18	9	8	57	14	6	1	8	4
Kvinner	189	36	39	6	11	11	55	10	8	3	9	1
0303 Varhaug vest	274	19	39	22	29	11	67	25	11	14	26	11
Menn	137	5	24	10	17	5	33	11	6	4	17	5
Kvinner	137	14	15	12	12	6	34	14	5	10	9	6
0304 Varhaug øst	1013	154	195	89	67	90	315	46	16	11	23	7
Menn	520	81	96	51	30	44	166	26	9	7	6	4
Kvinner	493	73	99	38	37	46	149	20	7	4	17	3
0305 Reiestad/Tjemsland	541	33	55	37	49	30	118	64	47	18	60	30
Menn	281	18	30	24	30	19	58	27	27	7	24	17
Kvinner	260	15	25	13	19	11	60	37	20	11	36	13
0306 Ånestad	143	18	17	10	18	10	27	13	10	3	10	7
Menn	70	10	9	5	7	6	14	7	4	-	6	2
Kvinner	73	8	8	5	11	4	13	6	6	3	4	5
0307 Ueland	130	20	20	6	7	14	25	13	10	3	9	3
Menn	69	12	11	3	3	7	15	6	7	1	3	1
Kvinner	61	8	9	3	4	7	10	7	3	2	6	2
0308 Auestad	191	22	30	17	12	8	48	18	14	3	10	9
Menn	100	11	18	9	6	4	24	10	7	2	4	5
Kvinner	91	11	12	8	6	4	24	8	7	1	6	4
0309 Husvegg/Odland	173	14	30	11	18	14	39	13	11	4	11	8
Menn	89	7	17	4	11	7	18	9	6	3	4	3
Kvinner	84	7	13	7	7	7	21	4	5	1	7	5
04 Vigrestad	2279	298	372	159	182	190	589	152	115	49	124	49
Menn	1147	148	183	85	89	91	320	76	55	24	57	19
Kvinner	1132	150	189	74	93	99	269	76	60	25	67	30
0401 Årslund/Hårr	160	21	28	12	15	7	37	15	6	4	10	5
Menn	87	12	14	8	11	3	19	8	3	1	6	2
Kvinner	73	9	14	4	4	4	18	7	3	3	4	3
0402 Vold	733	144	108	42	36	94	193	25	31	14	32	14
Menn	354	64	53	18	16	42	112	9	14	6	14	6
Kvinner	379	80	55	24	20	52	81	16	17	8	18	8
0403 Vigrestad/Haugland	553	44	120	54	52	28	173	47	10	3	20	2
Menn	285	26	63	32	21	15	90	25	5	1	7	-
Kvinner	268	18	57	22	31	13	83	22	5	2	13	2
0404 Vigrestad/Haugstad	302	27	41	18	29	21	72	19	27	13	25	10
Menn	145	11	17	8	14	14	39	10	10	8	10	4
Kvinner	157	16	24	10	15	7	33	9	17	5	15	6
0405 Vigrestad/Hjertholen	208	30	20	8	19	22	40	17	24	7	12	9
Menn	105	16	10	4	11	8	21	8	14	3	7	3
Kvinner	103	14	10	4	8	14	19	9	10	4	5	6
0406 Håland/Ævestad	178	22	30	16	16	9	46	11	9	4	11	4
Menn	97	13	16	9	9	4	25	7	5	3	5	1
Kvinner	81	9	14	7	7	5	21	4	4	1	6	3
0407 Rugland	145	10	25	9	15	9	28	18	8	4	14	5
Menn	74	6	10	6	7	5	14	9	4	2	8	3
Kvinner	71	4	15	3	8	4	14	9	4	2	6	2

Tabell 26 (framh.). Folkemengd etter alder, kjønn og type bustadstrøk/grunnkrins. 3. november 1990

	I alt	Alder										
		0-6	7-15	16-19	20-24	25-29	30-49	50-59	60-66	67-69	70-79	80-
05 Ogna .....	1747	228	270	110	128	121	457	125	91	41	119	57
Menn .....	904	112	160	50	71	61	244	64	48	21	57	16
Kvinner .....	843	116	110	60	57	60	213	61	43	20	62	41
0501 Brusand .....	528	59	88	22	51	32	143	40	27	10	35	21
Menn .....	284	34	57	11	29	19	72	24	10	4	16	8
Kvinner .....	244	25	31	11	22	13	71	16	17	6	19	13
0502 Sandve/Fuglestad .....	208	25	29	19	17	17	48	16	12	3	16	6
Menn .....	110	12	17	7	7	11	26	9	9	1	9	2
Kvinner .....	98	13	12	12	10	6	22	7	3	2	7	4
0503 Matningsdal .....	156	23	34	11	9	7	39	10	9	4	7	3
Menn .....	78	9	17	6	4	2	23	4	6	3	3	1
Kvinner .....	78	14	17	5	5	5	16	6	3	1	4	2
0504 Ogna .....	354	64	55	21	17	29	101	12	14	5	21	15
Menn .....	182	32	34	11	10	13	55	6	7	2	9	3
Kvinner .....	172	32	21	10	7	16	46	6	7	3	12	12
0505 Sirevåg .....	375	40	45	27	27	30	95	37	20	17	28	9
Menn .....	183	16	22	10	17	14	51	17	11	9	14	2
Kvinner .....	192	24	23	17	10	16	44	20	9	8	14	7
0506 Sirevåg sør .....	126	17	19	10	7	6	31	10	9	2	12	3
Menn .....	67	9	13	5	4	2	17	4	5	2	6	-
Kvinner .....	59	8	6	5	3	4	14	6	4	-	6	3
Uoppgitt .....	41	5	8	4	5	7	9	3	-	-	-	-

Tabell 27.1. Yrkesaktive 16 år og over, etter næring, kjønn og type bustadstrøk/delområde. 3. november 1989 - 2. november 1990

	I alt	Jord- bruk, skog- bruk, fiske og fangst	Oljeut- vinning og berg- verks- drift	Industri	Kraft- og vass- for- syning	Byggje- og anleggs- verk- semd	Vare- handel, hotell- og restau- rant- verk- semd	Transport, lagring, post og telekom- munika- sjonar	Bank-, finan- sierings- og forsikrings- verksemd, eigedoms- drift og forretnings- messig teneste- yting	Offent- leg, sosial og privat tenes- teyting
Kommunen <sup>1</sup> .....	6496	1183	78	1272	:	581	891	211	217	2055
Menn .....	3545	774	(69)	939	:	555	375	139	107	587
Kvinner .....	2951	409	:	333	:	:	516	(72)	110	1468
<b>Type bustadstrøk og kjønn</b>										
<b>Tettsteder</b>										
Tettbygde strøk .....	4038	234	:	901	:	420	619	(115)	(181)	1491
Menn .....	2180	(174)	:	685	:	390	261	:	:	464
Kvinner .....	1858	:	:	(216)	:	:	359	:	:	1028
4571 Nærbø .....	2108	:	:	487	:	(190)	348	:	:	821
Menn .....	1107	:	:	337	:	(169)	(173)	:	:	248
Kvinner .....	1000	:	:	(149)	:	:	(175)	:	:	573
4572 Varhaug .....	884	:	:	(127)	:	(136)	(112)	:	:	317
Menn .....	473	:	:	:	:	(126)	:	:	:	(117)
Kvinner .....	411	:	:	:	:	:	:	:	:	(200)
4573 Vigrestad .....	735	:	:	(138)	:	:	(121)	:	:	282
Menn .....	406	:	:	(112)	:	:	:	:	:	:
Kvinner .....	329	:	:	:	:	:	:	:	:	(193)
4574 Brusand .....	(120)	:	:	:	:	:	:	:	:	:
Menn .....	:	:	:	:	:	:	:	:	:	:
Kvinner .....	:	:	:	:	:	:	:	:	:	:
4575 Sirevåg .....	(192)	:	:	:	:	:	:	:	:	:
Menn .....	(115)	:	:	:	:	:	:	:	:	:
Kvinner .....	:	:	:	:	:	:	:	:	:	:
Spreittbygde strøk .....	2437	989	:	322	:	(148)	(192)	:	:	615
Menn .....	1345	613	:	(222)	:	(148)	:	:	:	(143)
Kvinner .....	1092	376	:	:	:	:	(103)	:	:	472
Uoppgitt .....	:	:	:	:	:	:	:	:	:	:
<b>Delområde og kjønn</b>										
01 Høyland .....	417	(134)	:	:	:	:	:	:	:	(160)
Menn .....	233	:	:	:	:	:	:	:	:	:
Kvinner .....	(184)	:	:	:	:	:	:	:	:	(104)
02 Nærbø .....	2607	283	:	527	:	(209)	392	:	:	982
Menn .....	1345	(185)	:	369	:	(188)	(182)	:	:	296
Kvinner .....	1261	:	:	(158)	:	:	(210)	:	:	686
03 Varhaug .....	1441	327	:	(176)	:	(202)	(141)	:	:	452
Menn .....	754	(170)	:	(141)	:	(193)	:	:	:	(136)
Kvinner .....	687	(156)	:	:	:	:	:	:	:	316
04 Vigrestad .....	1162	259	:	(189)	:	(117)	(162)	:	:	373
Menn .....	659	(202)	:	(150)	:	(117)	:	:	:	:
Kvinner .....	503	:	:	:	:	:	(124)	:	:	274
05 Ogna .....	848	(219)	:	282	:	:	:	:	:	(138)
Menn .....	533	(147)	:	(216)	:	:	:	:	:	:
Kvinner .....	315	:	:	:	:	:	:	:	:	(119)
Uoppgitt .....	:	:	:	:	:	:	:	:	:	:

<sup>1</sup> Sjå tekstdelen, pkt. 5.

Tabell 27.2. Yrkesaktive 16 år og over, etter næring, kjønn og type bustadstrøk/grunnkrins. 3. november 1989 - 2. november 1990

	I alt	Primær	Sekundær	Tertiær		
				I alt	Off., sosial og privat tenesteyting	Andre tertiær-næringar
Kommunen <sup>1</sup> .....	6496	1183	1938	3374	2055	1319
Menn .....	3545	774	1563	1208	587	621
Kvinner .....	2951	409	375	2166	1468	698
<b>Type bustadstrøk og kjønn</b>						
<b>Tettstader</b>						
Tettbygde strøk .....	4038	234	1398	2407	1491	915
Menn .....	2180	(174)	1134	872	464	409
Kvinner .....	1858	:	264	1535	1028	507
4571 Nærbø .....	2108	:	735	1297	821	477
Menn .....	1107	:	555	486	248	239
Kvinner .....	1000	:	(180)	811	573	238
4572 Varhaug .....	884	:	282	526	317	(209)
Menn .....	473	:	237	(191)	(117)	:
Kvinner .....	411	:	:	335	(200)	(135)
4573 Vigrestad .....	735	:	232	442	282	(160)
Menn .....	406	:	(206)	(148)	:	:
Kvinner .....	329	:	:	294	(193)	(102)
4574 Brusand .....	(120)	:	:	:	:	:
Menn .....	:	:	:	:	:	:
Kvinner .....	:	:	:	:	:	:
4575 Sirevåg .....	(192)	:	:	:	:	:
Menn .....	(115)	:	:	:	:	:
Kvinner .....	:	:	:	:	:	:
Spreitbygde strøk .....	2437	989	520	928	615	313
Menn .....	1345	613	412	319	(143)	(176)
Kvinner .....	1092	376	(108)	609	472	(137)
Uoppgitt .....	:	:	:	:	:	:
<b>Delområde, grunnkrins og kjønn</b>						
01 Høyland .....	417	(134)	:	(214)	(160)	:
Menn .....	233	:	:	:	:	:
Kvinner .....	(184)	:	:	(114)	(104)	:
0101 Refsnes .....	:	:	:	:	:	:
Menn .....	:	:	:	:	:	:
Kvinner .....	:	:	:	:	:	:
0102 Nærland .....	(167)	:	:	:	:	:
Menn .....	:	:	:	:	:	:
Kvinner .....	:	:	:	:	:	:
0103 Høyland .....	:	:	:	:	:	:
Menn .....	:	:	:	:	:	:
Kvinner .....	:	:	:	:	:	:
0104 Rimestadkrossen .....	:	:	:	:	:	:
Menn .....	:	:	:	:	:	:
Kvinner .....	:	:	:	:	:	:
0105 Søyland .....	:	:	:	:	:	:
Menn .....	:	:	:	:	:	:
Kvinner .....	:	:	:	:	:	:
02 Nærbø .....	2607	283	804	1520	982	538
Menn .....	1345	(185)	616	544	296	248
Kvinner .....	1261	:	(188)	976	686	290
0201 Hå/Obrestad .....	:	:	:	:	:	:
Menn .....	:	:	:	:	:	:
Kvinner .....	:	:	:	:	:	:
0202 Reime .....	:	:	:	:	:	:
Menn .....	:	:	:	:	:	:
Kvinner .....	:	:	:	:	:	:
0203 Nesheim/Skjærpe .....	:	:	:	:	:	:
Menn .....	:	:	:	:	:	:
Kvinner .....	:	:	:	:	:	:
0204 Bjorland/Torland .....	(157)	:	:	:	:	:
Menn .....	:	:	:	:	:	:
Kvinner .....	:	:	:	:	:	:
0205 Bjorhaug .....	(213)	:	:	(147)	(128)	:
Menn .....	:	:	:	:	:	:
Kvinner .....	(114)	:	:	:	:	:
0206 Bø .....	(111)	:	:	:	:	:
Menn .....	:	:	:	:	:	:
Kvinner .....	:	:	:	:	:	:

<sup>1</sup> Sjå tekstdelen, pkt. 5.

Tabell 27.2 (framh). Yrkesaktive 16 år og over, etter næring, kjønn og type bustadstrøk/grunnkrins. 3. november 1989 - 2. november 1990

	I alt	Primær	Sekundær	Tertiær		
				I alt	Off., sosial og privat tenesteyting	Andre tertiær-næringar
0207 Skjærpefeltet	247		(107)	(140)	(120)	
Menn	(121)					
Kvinner	(126)					
0208 Nærbø stasjon						
Menn						
Kvinner						
0209 Motland	356		(119)	226	(135)	
Menn	(150)					
Kvinner	(206)			(179)	(115)	
0210 Skår	359		(133)	(216)	(137)	
Menn	(216)		(104)	(102)		
Kvinner	(142)			(114)	(105)	
0211 Rosk	694		274	399	(194)	(205)
Menn	401		(220)	(170)		
Kvinner	293			229	(122)	(108)
0212 Ødemotland/Kvia						
Menn						
Kvinner						
0213 Bø/Våland						
Menn						
Kvinner						
0214 Håland/Opstad						
Menn						
Kvinner						
0215 Åna Kretsfengsel						
Menn						
Kvinner						
03 Varhaug	1441	327	397	718	452	265
Menn	754	(170)	344	240	(136)	(104)
Kvinner	687	(156)		478	316	(162)
0301 Lerbrekk	(157)					
Menn						
Kvinner						
0302 Dysjalsandsvegen	(103)					
Menn						
Kvinner						
0303 Varhaug vest	(140)					
Menn						
Kvinner						
0304 Varhaug øst	416		(155)	225	(136)	
Menn	239		(128)			
Kvinner	(176)			(140)		
0305 Reiestad/Tjemsland	285			(175)	(110)	
Menn	(142)					
Kvinner	(143)			(143)		
0306 Ånestad						
Menn						
Kvinner						
0307 Ueland						
Menn						
Kvinner						
0308 Auestad						
Menn						
Kvinner						
0309 Husvegg/Odland	(109)					
Menn						
Kvinner						
04 Vigrestad	1162	259	306	598	373	224
Menn	659	(202)	267	(190)		
Kvinner	503			407	274	(133)
0401 Årsland/Hårr						
Menn						
Kvinner						
0402 Vold	323			(195)	(127)	
Menn	(146)					
Kvinner	(176)			(168)	(109)	
0403 Vigrestad/Haugland	326		(137)	(165)	(102)	
Menn	230		(129)			
Kvinner						
0404 Vigrestad/Haugstad	(123)					
Menn						
Kvinner						

Tabell 27.2 (framh). Yrkesaktive 16 år og over, etter næring, kjønn og type bustadstrøk/grunnkrins. 3. november 1989 - 2. november 1990

	I alt	Primær	Sekundær	Tertiær		
				I alt	Off., sosial og privat tenesteyting	Andre tertiær-næringar
0405 Vigrestad/Hjertholen	(124)	:	:	:	:	:
Menn	:	:	:	:	:	:
Kvinner	:	:	:	:	:	:
0406 Håland/Ævestad	:	:	:	:	:	:
Menn	:	:	:	:	:	:
Kvinner	:	:	:	:	:	:
0407 Rugland	:	:	:	:	:	:
Menn	:	:	:	:	:	:
Kvinner	:	:	:	:	:	:
05 Ogna	848	(219)	343	286	(138)	(148)
Menn	533	(147)	269	(118)		
Kvinner	315			(169)	(119)	
0501 Brusand	301	:	:	(139)	:	:
Menn	(217)	:	:	:	:	:
Kvinner	:	:	:	:	:	:
0502 Sandve/Fuglestad	:	:	:	:	:	:
Menn	:	:	:	:	:	:
Kvinner	:	:	:	:	:	:
0503 Matningsdal	:	:	:	:	:	:
Menn	:	:	:	:	:	:
Kvinner	:	:	:	:	:	:
0504 Ogna	(107)	:	:	:	:	:
Menn	:	:	:	:	:	:
Kvinner	:	:	:	:	:	:
0505 Sirevåg	235	:	(132)	:	:	:
Menn	(150)	:	(111)	:	:	:
Kvinner	:	:	:	:	:	:
0506 Sirevåg sør	:	:	:	:	:	:
Menn	:	:	:	:	:	:
Kvinner	:	:	:	:	:	:
Uoppgitt	:	:	:	:	:	:

Tabell 28. Privathushald. Utvalde kjenneteikn for bustadstandard, og disponering av personbil. Bustadstrøk/grunnkrins. 3. november 1990

	Alle privat- hushald	Bustaden har både bad og WC	Kjøkken 6 m <sup>2</sup> og over	Bustaden bygd etter 1960	Hushaldet eig bustaden	Hushaldet dispo- nerer bil	Bustad- romma er på eitt plan <sup>1</sup>	Bustaden ligg i 2. et. eller høgare og huset har ikkje heis
Kommunen	4466	4290	4180	3134	3433	3669	3933	392
<b>Type bustadstrøk</b>								
<b>Tettstader</b>								
Tettbygde strøk	2727	2639	2562	2150	2188	2273	2430	216
4571 Nærbø	1352	1300	1281	1090	1064	1154	1184	(103)
4572 Varhaug	690	675	663	544	527	560	613	:
4573 Vigrestad	492	481	436	393	414	411	466	(49)
4574 Brusand	(87)	(77)	(77)	(55)	(79)	(53)	(72)	:
4575 Sirevåg	(105)	(105)	(105)	(69)	(105)	(95)	(95)	:
Spreittbygde strøk	1713	1634	1591	957	1227	1379	1491	155
Uppgitt	:	:	:	:	:	:	:	:
<b>Delområde og grunnkrins</b>								
01 Høyland	382	363	354	216	228	266	346	:
0101 Refsnes	158	138	139	(84)	(76)	(86)	138	:
0102 Nærland	132	132	132	(74)	(100)	117	127	:
0103 Høyland	:	:	:	:	:	:	:	:
0104 Rimestadkrossen	:	:	:	:	:	:	:	:
0105 Søyland	:	:	:	:	:	:	:	:
02 Nærbø	1696	1634	1610	1289	1324	1443	1488	135
0201 Hå/Obrestad	:	:	:	:	:	:	:	:
0202 Reime	:	:	:	:	:	:	:	:
0203 Nesheim/Skjærpe	(82)	(72)	(75)	:	(55)	(53)	(72)	:
0204 Bjorland/Torland	(98)	(98)	(95)	(52)	(83)	(88)	(86)	:
0205 Bjorhaug	108	(103)	(98)	(59)	(75)	108	(92)	:
0206 Bø	(48)	(48)	(48)	(48)	:	(48)	(48)	:
0207 Skjærpefeltet	177	162	177	138	148	147	138	:
0208 Nærbø stasjon	(98)	(92)	(82)	:	(48)	:	(71)	:
0209 Motland	316	313	296	295	228	262	304	:
0210 Skår	217	198	203	156	168	183	187	:
0211 Rosk	363	359	351	338	337	356	320	:
0212 Ødemotland/Kvia	:	:	:	:	:	:	:	:
0213 Bø/Våland	(71)	(71)	(71)	(51)	(56)	(61)	(63)	:
0214 Håland/Opstad	:	:	:	:	:	:	:	:
0215 Åna Kretsfengsel	:	:	:	:	:	:	:	:
03 Varhaug	1037	1009	985	729	775	847	911	(89)
0301 Lerbrekk	(99)	(99)	(94)	(48)	(64)	(79)	(79)	:
0302 Dysjalsvegen	144	144	134	122	107	(100)	142	:
0303 Varhaug vest	115	115	115	(51)	(74)	(83)	115	:
0304 Varhaug øst	308	286	293	252	270	278	271	:
0305 Reiestad/Tjemsland	206	203	184	159	134	157	158	:
0306 Ånestad	:	:	:	:	:	:	:	:
0307 Ueland	:	:	:	:	:	:	:	:
0308 Auestad	:	:	:	:	:	:	:	:
0309 Husvegg/Odland	(52)	(52)	(52)	:	:	:	(52)	:
04 Vigrestad	766	737	700	521	619	625	709	(70)
0401 Årslund/Hårr	(51)	(51)	:	:	:	:	:	:
0402 Vold	235	235	211	202	192	185	226	:
0403 Vigrestad/Haugland	221	221	204	179	202	199	213	:
0404 Vigrestad/Haugstad	(85)	(75)	(80)	:	(71)	(58)	(70)	:
0405 Vigrestad/Hjertholen	(80)	(80)	(71)	(49)	(51)	(63)	(80)	:
0406 Håland/Ævestad	:	:	:	:	:	:	:	:
0407 Rugland	(50)	:	(50)	:	:	:	:	:
05 Ogna	559	530	505	351	470	470	467	:
0501 Brusand	172	161	151	(101)	136	125	148	:
0502 Sandve/Fuglestad	(63)	(48)	:	:	(49)	(54)	:	:
0503 Matningsdal	:	:	:	:	:	:	:	:
0504 Ogna	(72)	(72)	(72)	(56)	(62)	(72)	(69)	:
0505 Sirevåg	151	151	151	(92)	131	131	121	:
0506 Sirevåg sør	(57)	(57)	(57)	:	(51)	:	(49)	:
Uppgitt	:	:	:	:	:	:	:	:

<sup>1</sup> Bustaden har kjøkken, bad/dusj, WC og minst eitt bustadrom i same etasje.

1119 HÅ

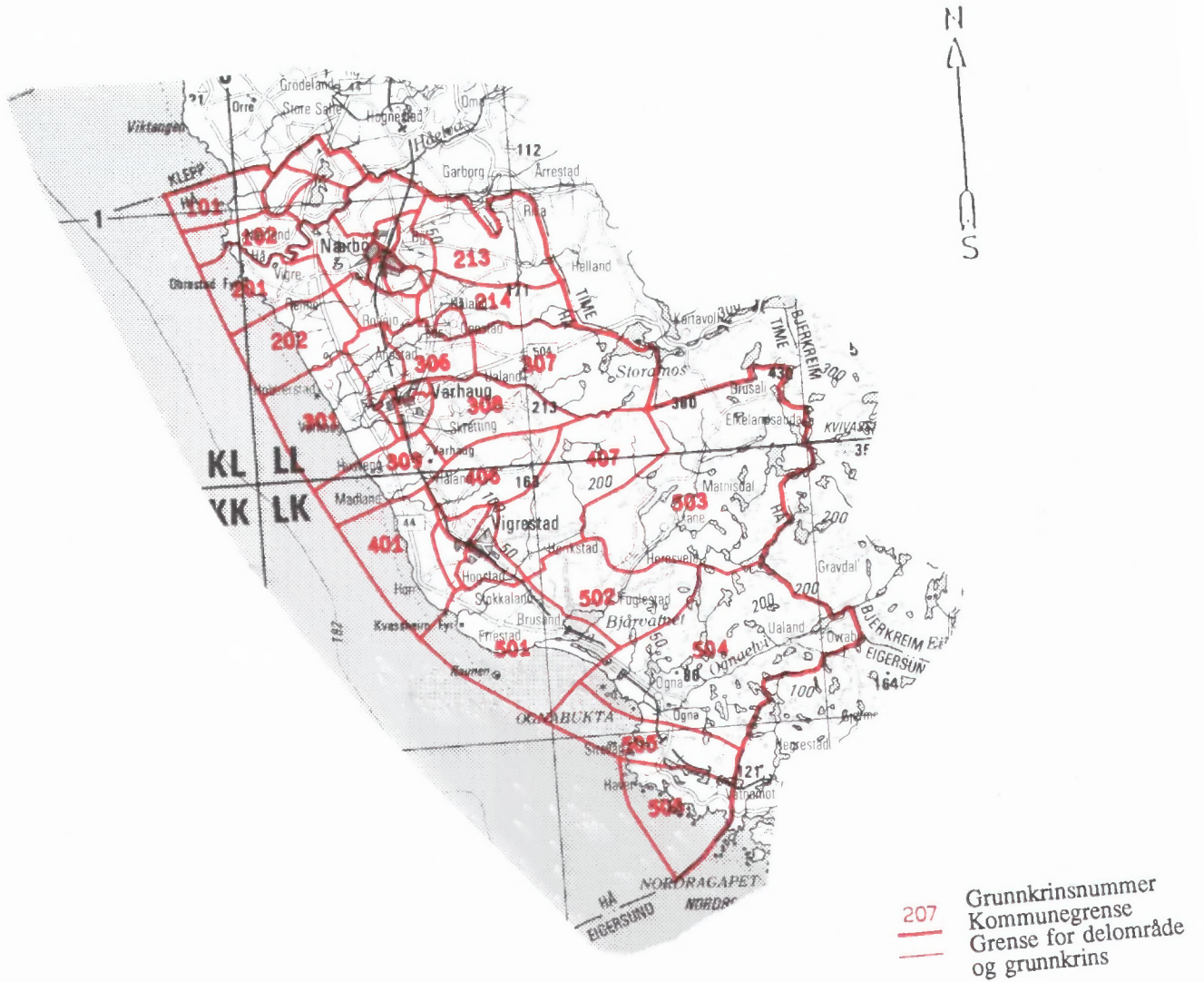

Kartgrunnlag M ca. 1:250 000  
Løyvenr. 74/91 Statens kartverk



Utsnitt av kringskart

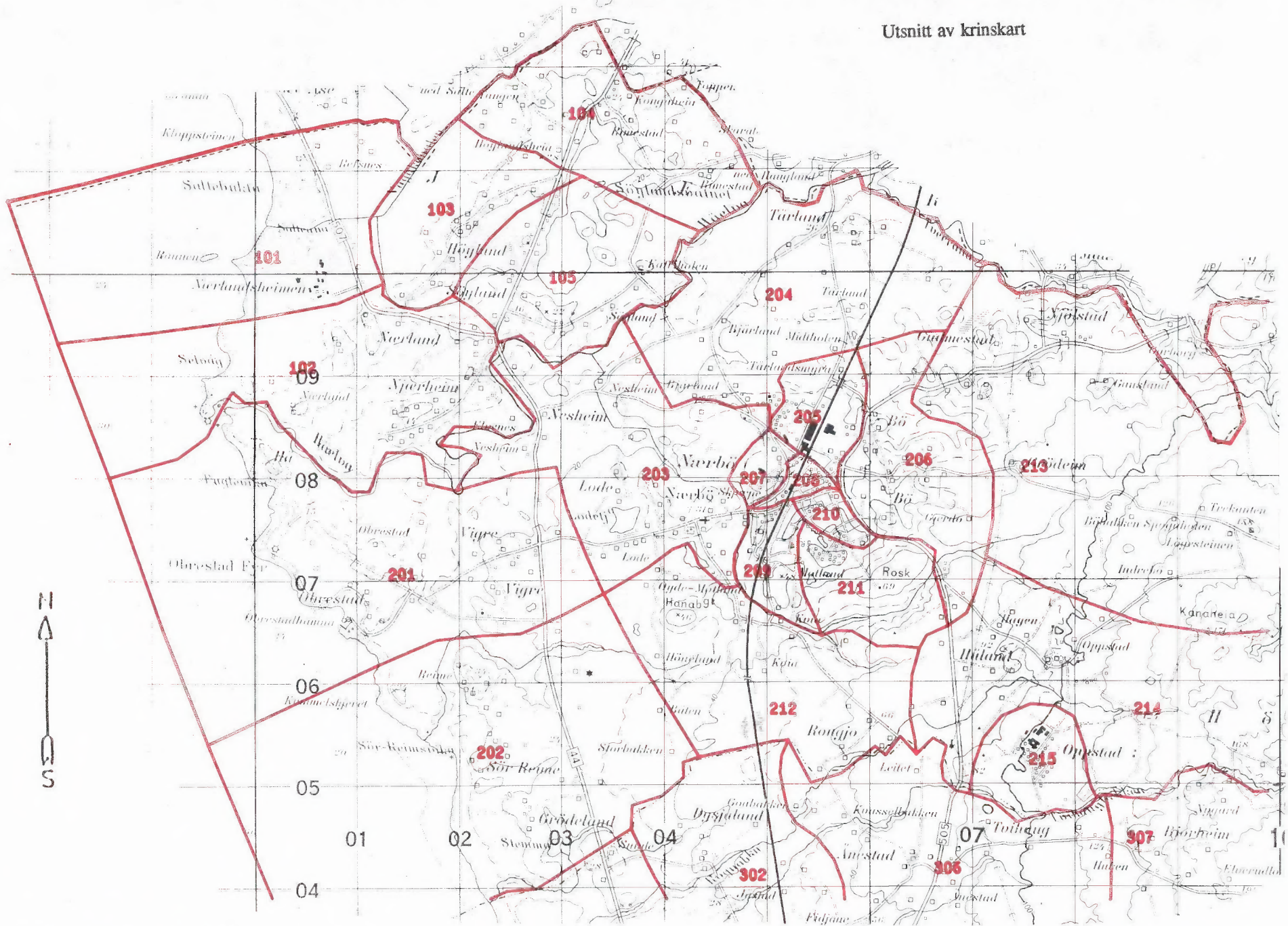

Kommunehetene, Folke- og bustadteining 1990

Kartgrunnlag M ca. 1:50 000  
Løyvenr. 74/91 Statens kartverk

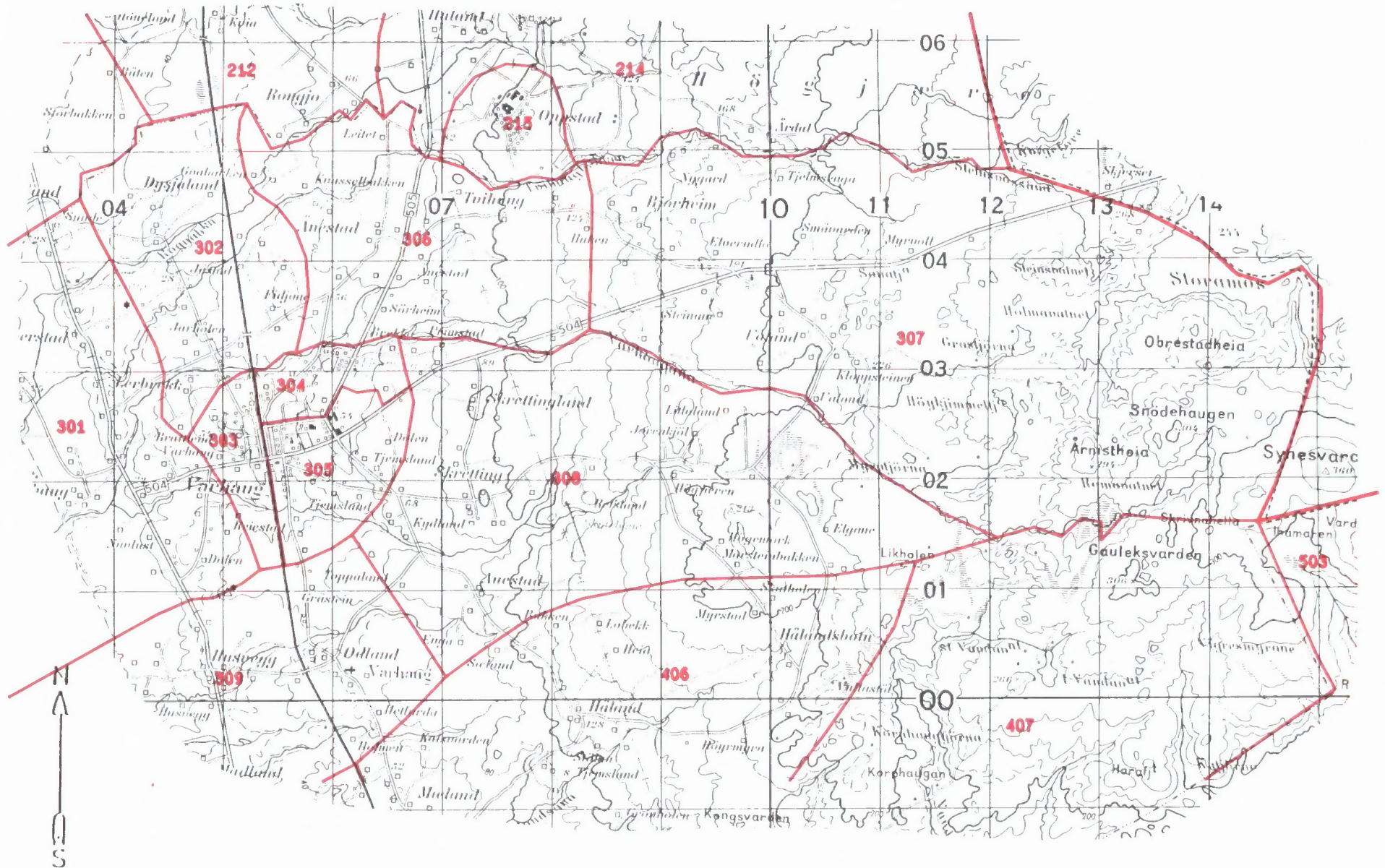



Avgrensing av Nærbø tettstad



Avgrensing av Varhaug tettstad

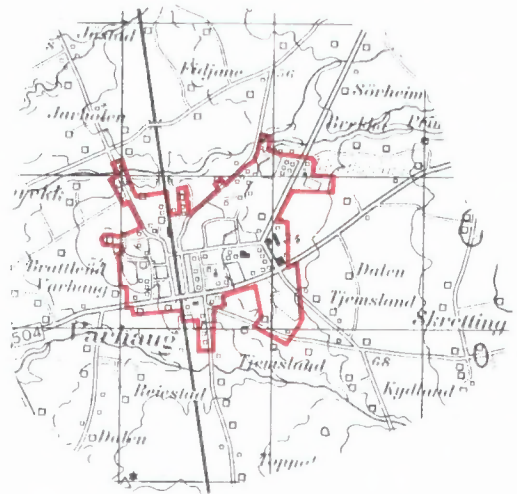

Avgrensing av Vigrestad tettstad

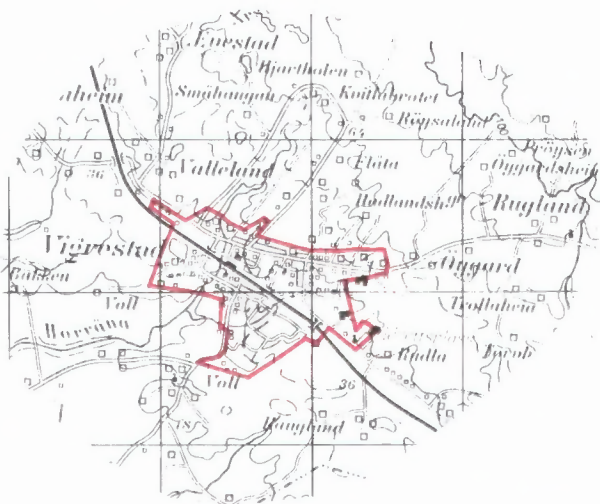

Avgrensing av Brusand tettstad

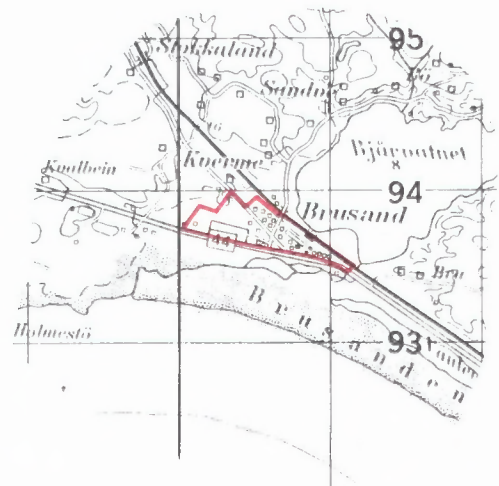

Avgrensing av Sirevåg tettstad

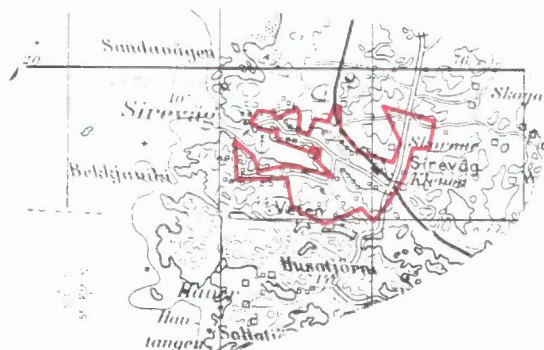

Kartgrunnlag M ca. 1:50 000  
Løyvenr. 74/91 Statens kartverk



**FoB 90**  
Folke- og  
bustadteljing 1990  
blir gjennomført av  
Statistisk sentralbyrå

Opgåvene er undergitt teleplikt. Dei vil berre bli nytta til å utarbeide statistikk og vil bli oppbevarte på ein trygg måte.

**VIKTIG:**  
Bruk helst  
blyant eller  
blå/svart kulepenn

Slik:

Ikkje slik:



**1 Kven bur du saman med i leilegheita?**  
Rettleiinga fortel kva vi meiner med  
ei leilegheit. Set fleire kryss om nødvendig.

- |  |   |
|--|---|
| <input type="checkbox"/> Ingen               | <input type="checkbox"/> Sysken   |
| <input checked="" type="checkbox"/> Ektemake | <input type="checkbox"/> Svigerforeldre,<br>svigerinne,<br>svoger,<br>svigerbarn,<br>tante, onkel,<br>niese, nevø |
| <input type="checkbox"/> Sambuar             | <input type="checkbox"/> Besteforeldre,<br>barnebarn  |
| <input type="checkbox"/> Dotter, son         | <input type="checkbox"/> Andre personar   |
| <input type="checkbox"/> Mor, far            |   |

**2 Hadde du inntekts-givande arbeid i minst 100 timar i året frå 3. nov. 1989 til 2. nov. 1990?**

Arbeid som ulønt familie-medlem i familie-bedrift blir også rekna som inntekts-givande arbeid (t.d. butikk, gardsbruk).

- Ja  Nei

**!** Svare du nei her, skal du ikkje fyller ut resten av denne sida.

**3 Kor mange månader hadde du heiltids- og/eller deltidsarbeid i året frå 3. nov. 1989 til 2. nov. 1990?**  
Sjå rettleiinga.

Heiltid: .....månader

Deltid: .....månader

**4 Før opp namn og adresse på den arbeidsstaden (bedrifta) der du hadde inntekts-givande arbeid lengst tid i året frå 3. nov. 1989 til 2. nov. 1990.**  
Med bedrift meiner vi fabrikk, butikk, gardsbruk, likningskontor e.l.

Namn: .....

Gate/veg: .....

Poststad: .....

**5 Gjer greie for verksemda på denne arbeidsstaden så nøye som du kan.**  
Skriv t.d. produksjon av møblar, sal av bilar, bokhandel, jordbruk, utleige av maskiner, arkitektverksemd e.l.

Verksemd: .....

**6 Kva for yrke (tittel) hadde du på denne arbeidsstaden?**

Skriv t.d. heimhjelp, rørleggjar, frisør, sjukepleiar, reingjeringshjelp, kokk, plate-arbeidar, salskonsulent, førskulelærer e.l.

Yrke: .....

**7 Korleis er/var du knytt til arbeidsstaden du nemnde i spørsmål 4?**

- Som fast eller mellombels tilsett
- Som sjølvstendig næringsdrivande (eigar)
- Som familiemedlem utan fast lønn i familiebedrift

**8 Hadde du inntekts-givande arbeid i veka 27. okt. - 2. nov. 1990?**  
Sjå rettleiinga.

- Ja  Nei

**!** Svare du nei her, skal du ikkje fyller ut resten av denne sida.

**9 Kva er den vanlege/avtala arbeidstida di i veka?**

- 1-9 timar  30-34 timar
- 10-19 timar  35-39 timar
- 20-29 timar  40 timar eller meir

**10 Kor mange timar inntekts-givande arbeid utførte du i veka 27. okt. - 2. nov.?**

- 1-9 timar  35-39 timar
- 10-19 timar  40 timar eller meir
- 20-29 timar  Ingen, eg arbeidde ikkje denne veka
- 30-34 timar

**!** Arbeidde du ikkje denne veka, skal du ikkje fyller ut resten av denne sida.

**11 Kvar møtte du på arbeid i veka 27. okt. - 2. nov.?**  
Sjå rettleiinga.

- Eg møtte fast på same arbeidsstaden/ adressa som eg førte opp i spørsmål 4
- Eg møtte fast på ein annan stad.  
Skriv adressa

Kommune: .....

Gate/veg: .....

Poststad: .....

- Eg møtte på ulike stader denne veka

**!** Møtte du på ulike stader denne veka, skal du ikkje fyller ut resten av denne sida.

**12 Kor mange gonger reiste eller gjekk du frå heimstaden din til arbeidsstaden i veka 27. okt. - 2. nov.?**  
Med heimstad meiner vi adressa i namne-feltet øvst på skjemaet.

- Ingen, eg bur på arbeidsstaden (arbeider heime)  1 gong
- 2-3 gonger
- Ingen, eg var ikkje på heimstaden denne veka  4 gonger eller fleire

**!** Reiste du ikkje denne veka, skal du ikkje fyller ut resten av denne sida.

**13 Kor lang tid brukte du til vanleg frå heimstaden til arbeidsstaden (ein veg) i veka 27. okt. - 2. nov.?**

- Under 15 min  45-59 min
- 15-29 min  60-89 min
- 30-44 min  90 min eller meir

**14 Kva for transportmiddel brukte du til vanleg frå heimstaden til arbeidsstaden (ein veg) i veka 27. okt. - 2. nov.?**  
Set fleire kryss om nødvendig.

- Bil  Båt
- Buss  Brukte sykkel, gjekk i meir enn 10 min
- Tog, trikk, T-bane  Anna

Spørsmåla på denne sida gjeld leilegheita der oppgave-givaren er registrert som busett 3. november 1990 i Folkeregisteret, sjå adressa nedanfor.

Send det utfylte skjemaet tilbake i den vedlagde svarkonvolutt. Dersom fleire i leilegheita har fått skjema, sjå rettleinga.

Adresse:

1 Busette i leilegheita 3. november 1990. Inntektsgivande arbeid i veka 27. oktober - 2. november 1990. Vekearbeidstid.

**FØR OPP** personar fødde 1974 eller tidlegare som ikkje står på namnelista frå før. Ta berre med personar som er registrerte som busette i leilegheita (adressa ovanfor) i Folkeregisteret.

**SET KRYSS** for inntektsgivande arbeid i veka 27. oktober - 2. november 1990 og vekearbeidstid for alle personar på namnelista. Sjå rettleinga.

Oppgavegivar:	Fødselsår	Hadde ikkje inntektsgivande arbeid	Hadde inntektsgivande arbeid: 1 - 29 timar i veka	30 timar eller meir i veka
Andre busette i leilegheita:		<input type="checkbox"/>	<input type="checkbox"/>	<input type="checkbox"/>
		<input type="checkbox"/>	<input type="checkbox"/>	<input type="checkbox"/>
		<input type="checkbox"/>	<input type="checkbox"/>	<input type="checkbox"/>
		<input type="checkbox"/>	<input type="checkbox"/>	<input type="checkbox"/>
		<input type="checkbox"/>	<input type="checkbox"/>	<input type="checkbox"/>
		<input type="checkbox"/>	<input type="checkbox"/>	<input type="checkbox"/>

Bruk eit særskilt ark dersom du treng meir plass

2 Kor mange rom på 6 m<sup>2</sup> eller meir er det i leilegheita? Ta ikkje med kjøkken, gang, bad o.l.

1  2  3  4  5

6  7  8  9 eller fleire

3 Kor stor er leilegheita målt i kvadratmeter? Ta med alle rom til bustadformål, også kjøkken, gang, bad o.l.

Under 50 m<sup>2</sup>  100-129 m<sup>2</sup>

50-59 m<sup>2</sup>  130-149 m<sup>2</sup>

60-79 m<sup>2</sup>  150-199 m<sup>2</sup>

80-99 m<sup>2</sup>  200 m<sup>2</sup> eller meir

4 Kor stort er kjøkkenet i leilegheita?

6 m<sup>2</sup> eller større  Det er ikkje kjøkken i leilegheita

Mindre enn 6 m<sup>2</sup>

5 Er det bad eller dusj inne i leilegheita?

Ja  Nei

6 Er det vassklosett inne i leilegheita?

Ja  Nei

7 Kva slags kjelder til oppvarming er det i leilegheita?

Sentralvarme (radiatorar e.l.)  Omnar for flytande brensel (olje, parafin e.l.)

Elektriske omnar, varmekablar e.l.  Omnar for fast brensel (ved, koks e.l.)

8 Har leilegheita kjøkken, bad/dusj, wc og minst eitt bustadrom i same etasje?

Ja  Nei

9 Kva etasje ligg leilegheita i?

Set fleire kryss dersom leilegheita har bustadrom i fleire etasjar.

Kjellaretasje  Underetasje

1.  2.  3.  4.  5. eller høgare

10 Kva slags eige-/leigeforhold er det til leilegheita? Set berre eitt kryss.

Eg/vi eig ho gjennom eit burettslag eller bustadaksjeselskap

Eg/vi eig ho aleine eller saman med andre

Eg/vi leiger ho gjennom arbeidet (tenestebustad)

Eg/vi leiger ho for eit avgrensa tidsrom

Eg/vi leiger ho på andre vilkår

11 Kor mange personbilar disponerer dei som bur i leilegheita?

Ingen  1  2  3 eller fleire

12 Sorterer hushaldet til vanleg avfallet sitt?

Set berre kryss for avfallstypar som blir leverte/henta etter at dei er sorterte ut.

Inga særskild sortering. Praktisk vanskeleg, manglar tilbod e.l.

Papir  Måling, lakk, olje e.l.

Glas  Anna avfall

Batteri

13 Kva slags hus ligg leilegheita i?

Sjå rettleinga.

Frittliggjande einebustad eller våningshus knytt til gardsdrift

Hus i kjede, rekkjehus, terrassehus eller vertikaldelt tomannsbustad

Horisontaldelt tomannsbustad eller anna bustadbygg med mindre enn 3 etasjar

Blokk, leigegard eller anna bustadbygg med 3 etasjar eller meir

Forretningsbygg, pensjonat, aldersheim, militærforlegning eller anna bygg for felleleshald

14 Er det heis i huset?

Ja  Nei

15 Kor mange leilegheiter er det i huset?

1  2  3  4  5

6  7  8  9 eller fleire

16 Når vart huset bygd? (opphavleg byggjeår)

1900 eller før  1946 - 1960

1901 - 1920  1961 - 1970

1921 - 1940  1971 - 1980

1941 - 1945  1981 - 1990

Pris kr 50,00

Publikasjonen kjem ut i kommisjon hos Universitetsforlaget, Oslo, og er til salgs hos alle bokhandlarar.

ISBN 82-537-3511-1