

0138 HOBØL



# Folke- og boligtelling 1990

**Hobøl**

STATISTISK SENTRALBYRÅ

**FOLKE- OG BOLIGTELLING  
1990**

**KOMMUNEHEFTE**

**0138 HOBØL**

STATISTISK SENTRALBYRÅ  
OSLO-KONGSVINGER 1991

ISBN 82-537-3214-7

**EMNEGRUPPE**  
**31 Folketellinger**

**ANDRE EMNEORD**  
**Arbeidstid**  
**Befolkning**  
**Boliger**  
**Grunnkretser**  
**Husholdninger**  
**Sysselsetting**  
**Yrkesaktive**

## Forord

Hovedformålet med Folke- og bolig telling 1990 er å gi et bilde av befolkningen og levekårene i det norske samfunnet.

Et annet viktig formål er å gi statistikk for mindre geografiske områder som kommuner og deler av kommuner. For å dekke dette formålet gir Statistisk sentralbyrå ut et statistisk hefte for hver kommune.

Når kommuneheftene for alle kommuner i et fylke er publisert, vil det bli laget et fylkessammendrag med tabeller som svarer til dem som finnes i kommuneheftene. Når alle kommunene i landet har fått sine hefter, vil det også bli laget et sammendrag for hele landet.

Innen utgangen av 1992 vil en endelig folketellingsfil være etablert, og det blir utarbeidet et hefte som dokumenterer folketellingsprosjektet.

Resultatene fra FoB90 vil i tillegg være tilgjengelig i databaser i SSB, bl.a. Regionalstatistisk database. Det er videre planer om en spredning av folketellingsdata i tilknytning til publisering av annen statistikk fra SSB. Resultatene vil også kunne leveres på maskinlesbar form. For brukere som ønsker ytterligere bearbeiding av materialet, vil SSB utføre dette mot kostnadsdekning.

Oslo/Kongsvinger, 20. november 1991

Svein Longva

---

Jan Furseth



# Innhold

	Side
Tabellregister .....	6
Figurdel .....	7
<b>Tekstdel</b>	
1. Formål .....	8
2. Opplegg og gjennomføring .....	8
2.1. Statistikkens omfang .....	8
2.2. Grunnlag for statistikken .....	8
2.3. Datainnsamling .....	8
3. Feilkilder og usikkerhet ved resultatene .....	8
4. Enheter, geografiske nivåer og kjennemerker .....	9
4.1. Enheter .....	9
4.2. Geografiske nivåer .....	10
4.3. Kjennemerker .....	11
4.3.1. Personkjennemerker .....	11
4.3.2. Boligkjennemerker .....	14
4.3.3. Husholdningskjennemerker .....	15
5. Merknader til tabellene .....	16
Tabelldel .....	17
<b>Vedlegg</b>	
Kart over grunnkretser	
Kart over tettsteder	
Personskjema	
Boligskjema	

## Standardtegn i tabeller

- Null
- 0,0 Mindre enn 0,5 av den brukte enheten

## Tabellregister

	Side
1. Folkemengde ved folketellingene 1875 - 1990, etter kommunegrenser pr. 3. november 1990 . . . . .	17
2. Folkemengde etter kjønn, ekteskadelig status og alder. 3. november 1990 . . . . .	17
3. Hovedtall for utdanning. Personer 16-66 år etter yrkesaktivitet, arbeidstid i året, kjønn og utdanning. 3. november 1989 - 2. november 1990 . . . . .	18
4. Personer 16 år og over. Hovedtall for yrkesaktivitet i året 3. november 1989 - 2. november 1990 .	19
5. Hovedtall for yrkesaktive i året 3. november 1989 - 2. november 1990 . . . . .	20
6. Yrkesaktive 16 år og over, etter alder og næring/yrkesfelt. 3. november 1989 - 2. november 1990 .	21
7. Yrkesaktive 16 år og over, etter kjønn, arbeidstid i året og næring/yrkesfelt. 3. november 1989 - 2. november 1990 . . . . .	22
8. Hovedtall for yrkesaktive i uka 27. oktober - 2. november 1990, etter vanlig/avtalt arbeidstid . . . . .	24
9. Yrkesaktive 16 år og over i uka 27. oktober - 2. november 1990, etter kjønn, vanlig/avtalt arbeidstid og næring/yrkesfelt . . . . .	25
10. Yrkesaktive 16 år og over med fast oppmøteplass på arbeid i uka 27. oktober - 2. november 1990, etter tallet på arbeidsreiser, reisetid og yrkesfelt/oppmøteplass . . . . .	26
11. Yrkesaktive 16 år og over med fast arbeidsreise i uka 27. oktober - 2. november 1990, etter reisemåte, oppmøteplass, tallet på arbeidsreiser, reisetid og etter reisemåte, kjønn og alder . . . . .	27
12. Boliger og bosatte. Hustype, tallet på rom, kjøkken. 3. november 1990 . . . . .	28
13. Boliger, rom og bosatte, etter hustype. 3. november 1990 . . . . .	28
14. Boliger etter eieform og areal. Rom og bosatte, etter eieform. 3. november 1990 . . . . .	28
15. Boliger etter tallet på rom og tallet på bosatte. 3. november 1990 . . . . .	29
16. Boliger etter husets byggeår og hustype/eieform/oppvarmingskilde. Bosatte og rom, etter husets byggeår. 3. november 1990 . . . . .	29
17. Boliger og bosatte. Sanitærutstyr, størrelse og tilgjengelighet. 3. november 1990 . . . . .	30
18. Boliger etter standardindikatorer. Bosatte etter alder og standardindikatorer. 3. november 1990 . . .	31
19. Husholdninger, familier og personer, etter type husholdning. Husholdninger etter type husholdning og tallet på familier i husholdningen/yrkesaktivitet i husholdningen/eieform/tallet på rom i boligen og kjøkken. 3. november 1990 . . . . .	32
20. Husholdninger, familier og personer, etter husholdningsstørrelse/type husholdning. Absolutte tall og prosent. 3. november 1990 . . . . .	33
21. Husholdninger etter type husholdning og disponering av personbil/avfallssortering. 3. november 1990 . . . . .	34
22. Familier i privathusholdninger etter familietype. Personer etter alder og familietype. 3. november 1990 . . . . .	34
23. Hovedtall for par og personer i par. 3. november 1990 . . . . .	35
24. Barn 0-17 år etter alder, familietype og mors/fars yrkesaktivitet i uka 27. oktober - 2. november 1990 . . . . .	35
25. Personer 67 år og over. Alder, tallet på personer i husholdningen, husholdningstype og indikatorer for boligstandard. 3. november 1990 . . . . .	36
26. Folkemengde etter alder, kjønn og type bostedsstrøk/grunnkrets. 3. november 1990 . . . . .	37
27. Yrkesaktive 16 år og over, etter næring, kjønn og type bostedsstrøk/grunnkrets. 3. november 1989 - 2. november 1990 . . . . .	38
28. Privathusholdninger. Utvalgte kjennetegn for boligstandard, og disponering av personbil. Bostedsstrøk/grunnkrets. 3. november 1990 . . . . .	40

Figur 1. Yrkesaktive 16 år og over, etter næring. Prosent. 1980 og 1990

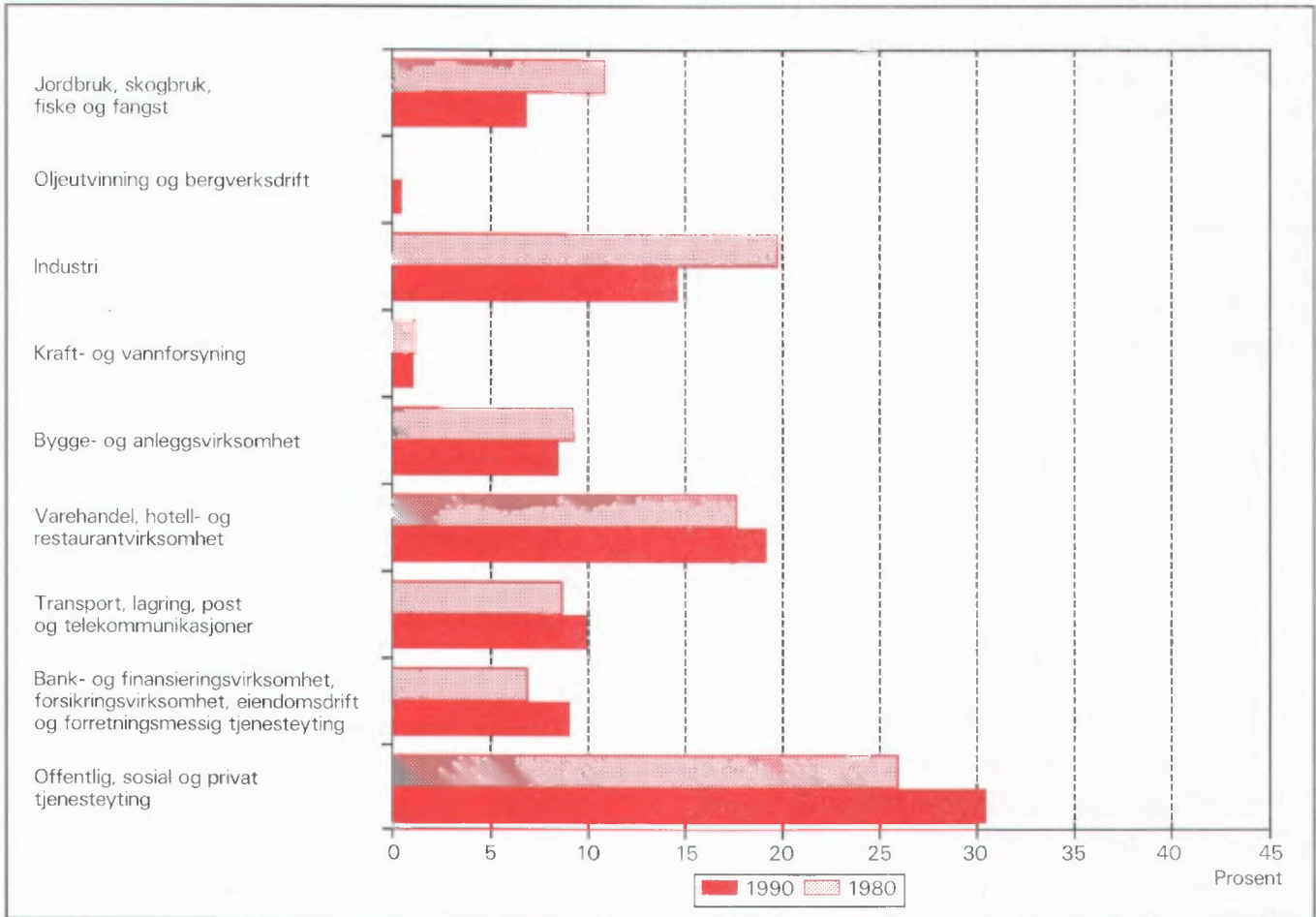

Figur 2. Hovedtall for boligstandard og disponering av bil. Prosent. 1980 og 1990

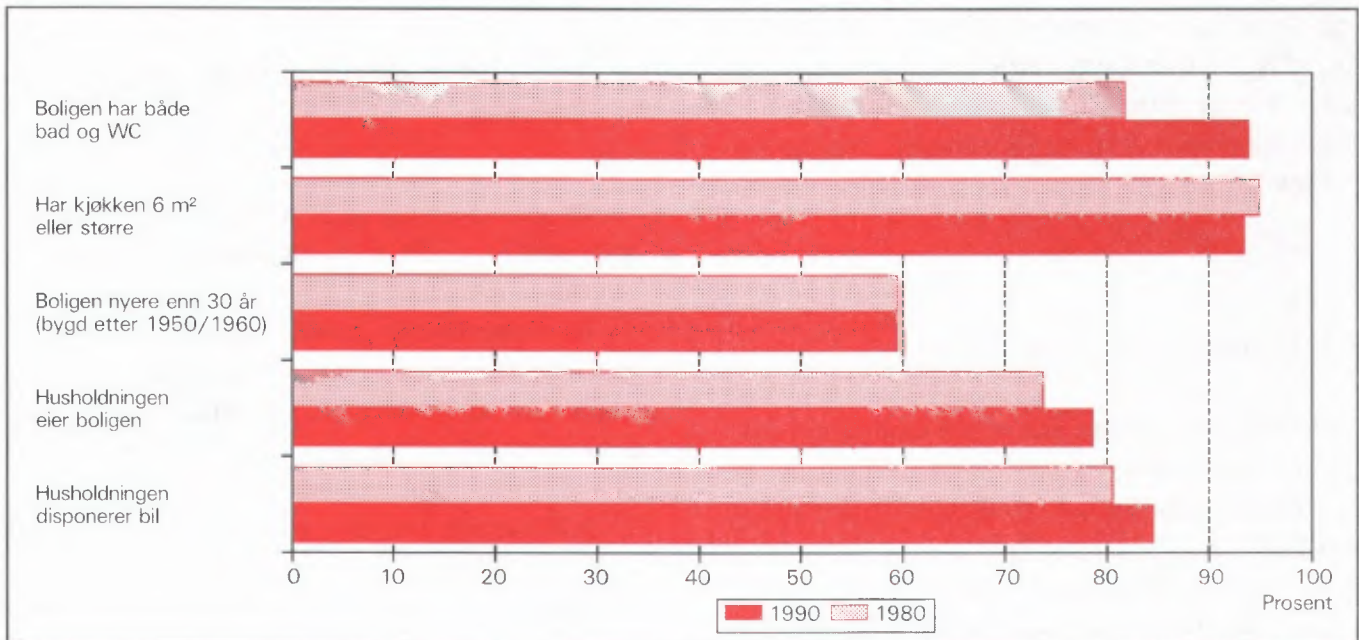



## 1. Formål

Hovedformålet med Folke- og bolig telling 1990 (FoB90) er å gi et bilde av befolkningen og levekårene i det norske samfunnet. Moderne folketellinger legger stor vekt på å se opplysninger om boliger og boforhold, sysselsetting og yrke, utdannings- og inntektsforhold, arbeidsreiser mv. i sammenheng.

Formålet med denne publikasjonen er å gi en beskrivelse av hver kommune, og av områder som er mindre enn kommune (delområder, kretser, tettsteder).

## 2. Opplegg og gjennomføring

### 2.1. Statistikkens omfang

FoB90 omfatter alle personer (også utenlandske statsborgere) som var registrert bosatt i Norge på tellingstidspunktet 3. november 1990, ifølge forskriftene om føringen og ordningen av folkeregistrene.

Boligtellingen har med alle privatboliger der minst én person var registrert bosatt 3. november 1990.

Tellingen omfatter *ikke* boliger som var ubebodd eller som var bebodd av bare midlertidig tilstedeværende (f.eks. ugifte personer som oppholdt seg utenom foreldrehjemmet på grunn av skolegang). Det er heller ikke hentet inn opplysninger om boligen for forpleide i aldershjem, pleiehjem, barnehjem og andre fellesinstitusjoner.

Enheden *hus* er ikke med i tellingen, men det blir gitt enkelte opplysninger om det huset boligen ligger i.

### 2.2. Grunnlag for statistikken

I kommuner med færre enn 6 000 innbyggere fikk alle personer som var født i 1974 eller tidligere, et personskjema. Den eldste i hver familie fikk i tillegg et boligskjema.

De fleste opplysningene i folke- og bolig tellingen kommer fra disse skjemaene. De øvrige oppgavene kommer fra ulike statistiske og administrative registre. De viktigste registerkjennemerkene er kjønn, alder og andre demografiske kjennetegn og utdanning.

Det er laget et eget informasjonshefte som bl.a. beskriver bakgrunn, metode, faglig innhold og bear-

beidingsopplegg for tellingen. Heftet kan en få ved å henvende seg til SSB, Folketellingskontoret.

I kommuner med 6 000 eller flere innbyggere er grunnlaget for statistikken basert på skjemaopplysninger fra et utvalg av befolkningen 16 år og over. Tellingsopplegget i utvalgs kommunene blir omtalt i heftene for de respektive kommunene, og i det nevnte informasjonsheftet.

### 2.3. Datainnsamling

Folketellingskjemaene ble sendt i posten direkte til hver enkelt oppgavegiver. Navn og adresse ble påført skjemaet på forhånd på grunnlag av opplysninger fra Det sentrale personregister (DSP).

Alle oppgavegivere fikk et personskjema med rettleiding. I tillegg fikk den eldste i hver familie et boligskjema og en svarkonvolutt.

Utfylte skjema fra alle oppgavegivere i leiligheten/boligen ble sendt samlet tilbake i svarkonvolutten. Der det bodde flere familier i samme bolig, ble det bare brukt én svarkonvolutt og bare ett boligskjema ble fylt ut. Innsamlingsmetoden gav derfor grunnlag for å danne husholdninger (se nedenfor).

Personer som ikke hadde sendt inn folketellingskjema til rett tid, fikk tilsendt inntil to adresserte purringer.

## 3. Feilkilder og usikkerhet ved resultatene

Under gjennomføring og bearbeiding av en statistisk undersøkelse vil det alltid kunne oppstå feil som kan gi utslag i resultatene.

De fleste feilene oppstår vanligvis under oppgaveinnhentingen og skyldes uriktige svar eller mangelfullt utfylte skjemaer. Under bearbeidingen kan det oppstå feil når opplysninger blir kodet, i vårt tilfelle spesielt opplysningene om næring og yrke.

SSB har ikke kontaktet oppgavegiver dersom det ble funnet feil eller mangler ved utfyllingen. Materialet har imidlertid gjennomgått omfattende maskinelle kontroll- og oppretingsrutiner. For kjennemerker med uoppgitt svar er det beregnet et mest mulig sannsynlig svar på grunnlag av de øvrige opplysninger personen har gitt og ut fra svarene fra andre oppgavegivere.

Kontroll- og oppretingsrutinene vil være nærmere beskrevet i publikasjonen som dokumenterer FoB90-

prosjektet. Publikasjonen vil foreligge i løpet av 1992.

SSB gjennomfører en kvalitetsundersøkelse i samband med folketellingen. Undersøkelsen tar sikte på å kontrollere kvaliteten av husholdningssammensetningen i folketellingen. Videre skal en vurdere eventuelle konsekvenser for statistikken av å nytte regelverket i folkeregisterloven som grunnlag for en geografisk plassering av befolkningen. Resultatene ventes å foreligge i 1992.

## 4. Enheter, geografiske nivåer og kjennemerker

Når ikke annet er nevnt, gjelder opplysningene situasjonen 3. november 1990.

### 4.1. Enheter

#### Person

Tellingen omfatter alle personer som ifølge folkeregisteret er registrert bosatt i Norge på tellingsdagen 3. november 1990. Hvem som skal regnes som bosatt og hvor de skal ha adresse, går fram av forskrifter om føringen og ordningen av folkeregistrene.

#### Bosatte

Med bosatte menes personer bosatt i privathusholdninger. Tallet på *bosatte i alt* vil derfor være mindre enn tallet på *personer i alt* i kommunen (folkemengde).

#### Barn

I tabellene 19-21 og 23-24 omfatter begrepet *Barn* ugifte hjemmeboende barn under 18 år som er registrert bosatt i familien til minst en av foreldrene eller andre foresatte. Eldre barn som bor hjemme, er ikke regnet som barn etter denne definisjonen.

#### Par (ektepar og samboerpar)

Som *Par* regnes gifte par og samboerpar.

Gifte par er ektepar som er registrert bosatt i samme privatbolig, aldershjem, pleiehjem e.l.

Samboerpar er personer som lever sammen i ekteskapslignende forhold uten å ha inngått formelt ekteskap.

Begge personene i et par må være registrert bosatt på samme adresse.

#### Familie

Som familie regner vi:

- ektepar og eventuelle ugifte hjemmeboende barn uansett barnets alder
- mor/far med ugifte hjemmeboende barn uansett barnets alder
- hver enkelt person som ikke hører med i gruppene over (enslig)

Et familienummer inngår som kjennemerke for hver person i Det sentrale personregister. Grupperingen til familie i tellingen er gjort med utgangspunkt i dette familienummeret.

Alle i en familie i tellingen må være registrert bosatt på samme adresse (samme kommune og poststed), og de kan bare inngå i én husholdning. Personer, f.eks. ektefeller, som etter denne regelen er plassert på hvert sitt sted, er ikke gruppert til samme familie i tellingen, selv om de har likt familienummer i Det sentrale personregister.

Barn som har gått ut av familien fordi de har fått egne barn, har meldt flytting og/eller inngått ekteskap, blir aldri regnet til foreldrenes familie på et senere tidspunkt. Når f.eks. et ektepar bor sammen med et skilt barn, danner ektefellene og barnet hver sin familie.

En familie kan aldri bestå av mer enn to generasjoner.

Ugifte søsken som bor sammen i en bolig der ingen av foreldrene er bosatt, blir regnet som hver sin énpersonfamilie.

Personer med ukjent bosted eller familienummer blir regnet som enslige (énpersonfamilier).

I et samboerpar utgjør hver av samboerne sin egen familie sammen med egne barn. Felles barn er med i familien til én av foreldrene.

#### Husholdning

Til samme husholdning regnes personer som er registrert bosatt i samme bolig. En slik husholdning blir kalt *bolighusholdning*. Husholdninger kan bestå av en eller flere familier. Sammensetningen til bolighusholdninger har hovedsakelig skjedd ut fra innsendingsmåte (felles retur) og opplysninger gitt i tellingsskjemaet. Selv om Det sentrale personregister ikke gir oversikt over hvem som bor sammen i den enkelte bolig, er adresseopplysningene i registeret nyttet som et supplement i arbeidet med husholdningene.

I tellingen blir det skilt mellom privat- og felleshusholdning.

Gruppen *Privathusholdning* omfatter personer som er registrert bosatt i samme privatbolig. Siden alle opplysninger om husholdninger i tellingen er knyttet til denne typen, er tallet på husholdninger i alt derfor lik tallet på privathusholdninger.

Til *Felleshusholdning* er regnet beboere (forpleide) som er registrert bosatt i aldershjem, pleiehjem, barnehjem o.l. Tilsatte som er bosatt i/ved felleshusholdningen, er alltid regnet som bosatte i privathusholdning. Det samme gjelder militært personell som er registrert bosatt i forlegningen.

Folketellingene gir ikke statistikk over felleshusholdninger. Det er hovedsakelig fordi personer som oppholder seg på institusjon, men som er registrert bosatt hjemme, tilhører privathusholdningen de er registrert i. En statistikk på dette grunnlaget ville derfor gi et misvisende bilde.

### **Bolig (leilighet)**

En bolig er ett eller flere rom som er bygd eller ombygd til helårs privatbolig for en eller flere personer. Det må være adkomst til rommet/rommene uten at en må gå gjennom en annen bolig. I tabellene brukes for enkelthets skyld *bolig* i stedet for privatbolig.

En bolig er da f.eks. rekkehusleilighet, leilighet i tomannsbolig, leilighet i leiegård, blokkleilighet og hybelleilighet. Enebolig er også leilighet.

En hybel i privathus er en bolig dersom den har egen inngang. I hybelhus regnes hver hybel som egen bolig, også der rom som f.eks. kjøkken og bad er felles. Leiligheter og hybler som disponeres av privathusholdninger i sykehus, institusjoner, militærforlegninger o.l., regnes alltid som egen bolig.

I noen tilfeller kan en bolig omfatte mer enn en leilighet. Det gjelder når personer i samme familie (f.eks. ugifte barn) bor i egen leilighet (f.eks. hybel-leilighet) på samme adresse som resten av familien. I slike tilfeller består boligen av alle leilighetene familiemedlemmene bruker.

Fordi begrepet bolighusholdning blir brukt, blir tallet på boliger det samme som tallet på privathusholdninger i tellingen.

Det er ikke innhentet oppgaver for boliger der ingen er registrert bosatt (se avsnitt 2.1).

Hus er ikke egen enhet i tellingen, men boligkjennemerkene omfatter enkelte opplysninger om

huset boligen ligger i.

## **4.2. Geografiske nivåer**

### **Grunnkrets, delområde**

Grunnkretsene er utformet slik at de skal være stabile over en rimelig tidsperiode. De består av et sammenhengende geografisk område, og har mest mulig ensartet natur, næringsgrunnlag, kommunikasjonsforhold og bebyggelse. Folkemengde og areal bør ikke variere for sterkt. Visse variasjoner i befolkningsgrunnlaget vil likevel forekomme - en krets i spredtbygde strøk kan ha under 100 innbyggere, mens de tettest utbygde byområdene kan ha over 1 000.

Fordi kretsen skal være stabil, er den ikke knyttet opp til tettstedsavgrænsingen. En krets kan derfor inneholde både tett og spredt bebyggelse.

Det er ikke stilt krav om at grunnkretsgrensene skal falle sammen med grensene for kirkesogn, skole- eller valgkrets.

Landet er delt inn i om lag 13 600 grunnkretser.

Grunnkretsene er gruppert sammen til *delområder* (bydeler/bygdslag). Et delområde består vanligvis av 1 000 - 3 000 personer i spredtbygde strøk og 3 000 - 5 000 i tettbygde. I alt er det om lag 1 550 delområder i landet.

Alle adressene i landet er gitt kode for grunnkrets og delområde. Kodene er en del av datagrunnlaget i Det sentrale personregister. Grunnkretsinndelingen i FoB90 er sammenlignbar med FoB80. I visse tilfeller (ved kretsdelinger i perioden) må sammenligningen skje med utgangspunkt i grupper av 1990 kretser.

Kart over grunnkretser og delområder er med som vedlegg til heftet.

### **Kommune**

Den enkelte person er i tellingen regnet å ha sitt bosted i den kommune og i den bolig hvor vedkommende var registrert som bosatt i Folkeregisteret 3. november 1990.

Hovedregelen er at en person skal registreres som bosatt der han eller hun tar sin døgnhvile. De viktigste unntakene fra denne hovedregelen gjelder:

- Ugifte personer som pga. studier, skolegang eller verneplikts-/siviltjeneste oppholder seg utenom foreldrenes/forsørgers bolig. De skal være registrert i foreldrenes/forsørgers bolig.

- Gifte personer som mesteparten av tiden må bo borte fra hjemmet pga. arbeid, studier, verneplikts-/siviltjeneste (f.eks. yrkesaktive som er ukependlere). De skal være registrert i ektefellenes felles bolig.
- Personer som er innlagt på sykehus eller anbrakt i fengsel, arbeidsanstalt e.l. De skal være registrert der de var bosatt før innleggelsen/anbringelsen.

Personer som ikke kan henføres til en bestemt bolig, er regnet til gruppen *Uten fast bopel*. De regnes med i den kommunen der de sist hadde fast bosted.

Det er ikke innhentet opplysninger om midlertidig bosted. Folketellingen gir derfor ikke oppgaver over den tilstedeværende befolkningen.

### Tettsted

For at en hussamling skal regnes som tettsted, må det bo minst 200 personer der, og avstanden mellom husene må normalt ikke overstige 50 meter. Det er tillatt med skjønnsmessige avvik for områder som ikke skal eller kan bebygges. Dette kan f.eks. være parker, idrettsanlegg, industriområder, eller naturlige hindringer som elver eller dyrkbare områder. Hussamlinger som naturlig hører med til tettstedet, tas med inntil en avstand på 400 meter fra tettstedskjernen.

Tettstedsavgrensingen er uavhengig av grunnkretsinnndelingen, og kan også gå på tvers av kommuneinndelingen.

Kart over tettstedene i kommunen er med som vedlegg til heftet.

## 4.3. Kjennemerker

### 4.3.1. Personkjennemerker

#### Alder

I fordelingen etter alder er den enkelte person gruppert etter alder pr. 31. desember 1990. (Alder = 1990 minus fødselsår.)

#### Arbeidsreiser - generelt

Arbeidsreiseopplysningene omfatter oppmøteplass, tallet på arbeidsreiser, reisetid og reisemåte (se dette). Kjennemerkene gjelder personer 16 år og over som *utførte* inntektsgivende arbeid i tellingsuka fra 27. oktober til 2. november og som hadde en *fast opp-*

møteplass. Arbeidsreiseopplysningene gjelder reisen fra hjemstedet (registrert bosted) til arbeidsstedet.

Det ble lagt spesiell vekt på utformingen av arbeidsreisespørsmålene. Både i spørsmålsteksten og rettleddningen ble det forklart at *hjemstedet* er den boligadressen som vedkommende var registrert bosatt på ifølge Folkeregisteret 3. november 1990.

#### Arbeidsreiser - tallet på

Tallet på arbeidsreiser er det antall ganger oppgave-giver reiste *fra* hjemstedet *til* arbeidsstedet (én veg) i tellingsuka. Med *Hjemsted* menes alltid den boligadresse vedkommende er registrert bosatt på. For personer som bodde midlertidig på f.eks. hybel eller brakke denne uka, er reisen mellom hybel/brakke og arbeidssted ikke tatt med. Personer som arbeidet hjemme (f.eks. bønder) er gruppert til *reiste ikke*. Det samme gjelder personer som ikke var på hjemstedet i løpet av tellingsuka.

#### Arbeidstid

Tellingen har opplysninger om arbeidstid både i året (12-månedersperioden), og i tellingsuka fra 27. oktober -2. november 1990. For uka er det dessuten skilt mellom vanlig/avtalt og faktisk arbeidstid.

#### Arbeidstid i året

Årlig arbeidstid er i FoB90 oppgitt som det samlede tallet på hele måneder vedkommende hadde arbeid, heltid og/eller deltid, i alle arbeidsforhold. Som heltid er regnet samlet arbeidstid på 30 timer eller mer i uka, noe som svarer til 120 timer eller mer over en 4-ukersperiode. Fravær er ikke trukket fra. Summen av måneder med heltids- og deltidsarbeid kan ikke overstige 12.

#### Arbeidstid i uka (vanlig/avtalt)

Den avtalte ukentlige arbeidstidstiden er oppgitt i timeverk og viser det timetallet den yrkesaktive har avtale om. For yrkesaktive som ikke hadde inngått avtale om en bestemt arbeidstid, gjelder oppgaven den gjennomsnittlige arbeidstiden. Det samme gjelder for personer med varierende arbeidstid eller for dem som har skiftarbeid kombinert med friperioder. Faste forberedelser ut over ordinær arbeidstid er inkludert (lærere). Arbeidstid i flere arbeidsforhold skulle summeres. Betalt fravær er ikke trukket fra, mens tilfeldig merarbeid (sesongvariasjoner, overtid) derimot ikke er lagt til.

### Arbeidstid i uka (utført)

Faktisk utført arbeidstid er oppgitt i timeverk. Overtid og annet ekstraarbeid er inkludert, men begrepet omfatter ikke fravær som skyldtes sykdom, ferie, permisjon med lønn o.l. Personer som ikke var på arbeid i tellingsuka, f.eks. på grunn av skift- eller turnusfridager, utførte ikke inntektsgivende arbeid denne uka.

### Bosted

Se *Kommune* i avsnitt 4.2.

### Bostedsstrøk (tettbygd - spredtbygd)

Se *Tettsted* i avsnitt 4.2.

### Ekteskapelig status

Det er brukt fire hovedgrupperinger etter ekteskapelig status, nemlig ugifte, gifte, enker/enkemenn og separerte/skilte. Ekteskapelig status beskriver den formelle situasjonen, ikke faktiske samlivsforhold (samboere).

### Familietype

Under omtalen av enheten *familie* (avsnitt 4.1 ovenfor) er det gjort rede for hvem som skal regnes til samme familie. På grunnlag av hvilke personer som inngår i familien og hva for ekteskapelig status de har, blir familiene inndelt i typer, slik:

Enslig	enpersonfamilie
Ektepar uten barn	familien inneholder et ektepar, men ingen ugifte, hjemmeboende barn.
Ektepar med barn	familien inneholder et ektepar, og parets ugifte, hjemmeboende barn uansett alder.
Mor/far med barn	familien inneholder mor eller far og deres ugifte, hjemmeboende barn uansett barnets alder.

Familietyperen baserer seg på den formelle ekteskapelige statusen til personene i familien. I et samboerpar utgjør hver av samboerne derfor sin egen familie.

### Heltid/deltid

En person kommer i gruppa heltidsarbeid når summen av avtalt/vanlig arbeidstid i alle arbeidsforhold er 30 timer eller mer i uka (120 timer eller mer over en 4-ukersperiode).

### Næring

Yrkesaktive personer 16 år og over er gruppert etter næring ut fra opplysninger om 12-månedersperioden. Kjennermerket er knyttet til det arbeidsforholdet som hadde lengst varighet. Det er ikke innhentet særskilte oppgaver om næring for tellingsuka fra 27. oktober til 2. november.

Næringsgrupperingen er foretatt etter 1983-utgaven av Standard for næringsgruppering (Standarder for norsk statistikk 2). Standarden er et fem-sifret pyramidisk system der hvert siffer angir et grupperingsnivå.

FoB80 ble gruppert etter den forrige utgaven av næringsstandard (utgitt i 1978). De viktigste endringene fra denne utgaven finnes under Detaljhandel. Standardendringene har ingen betydning for sammenlignbarheten med forrige telling for næring på 1-sifret nivå.

Næringsgrupperingen kan etter mindre modifikasjoner på tabellnivå sammenlignes med International Standard Industrial Classification of all Economic Activities (ISIC) av 1968.

FN vedtok en ny versjon av ISIC i 1989. Den nye versjonen vil etter hvert bli innarbeidet i næringsstandard i de fleste land i Europa. Når den nye standarden blir innført i Norge, vil folketellingsmaterialet få næringskoder etter ISIC -89 i tillegg til de nåværende.

### Oppmøteplass på arbeid

Oppmøteplassen er det stedet hvor oppgavegiver møtte fram ved arbeidsdagens start. Grupperingskriterium er kommune. Personer som møtte på ulike steder, var til sjøs e.l. har ikke fast oppmøteplass.

### Reisemåte til arbeidet

Reisemåten gjelder de transportmidlene vedkommende til vanlig brukte på arbeidsreisen (én veg).

### Reisetid til arbeidet

Reisetiden er tiden det tar å komme *fra* hjemstedet (registrert boligadresse) *til* arbeidsstedet (én veg). I reisetiden er gangtid og ventetid under reisen regnet med. Det samme gjelder faste gjøremål, f.eks. å bringe barn til barnehage. Tilfeldige gjøremål og forsinkelser inngår derimot ikke.

For pendlere som bodde midlertidig utenfor hjemmet (hybel, brakke) er reisetiden regnet fra hjemstedet og fram til arbeidsstedet.

## Spredtbygd/tettbygd strøk

Se *Tettsted* i avsnitt 4.2.

### Utdanning

Utdanningsopplysningene i publikasjonen er hentet fra datafil over befolkningens høyeste utdanning pr. 1. oktober 1989, såkalt omkodet utgave (grupperingen av grunnleggende fagutdanning avlagt før skoleåret 1972/73 er også basert på 9-årig grunnskole og plassert på klassetrinn 10, nivå 3). Folketellingsmaterialet vil bli oppdatert med utdanningsopplysninger pr. 1. oktober 1990 så snart denne årgangen foreligger.

Opplysningene om utdanning fullført i utlandet etter 1. november 1980 er mangelfulle i data-materialet. Dette gjelder spesielt for de utenlandsfødte. SSB gjennomfører derfor en egen undersøkelse i 1991 om innvandreres utdanning. Resultatene fra undersøkelsen er ikke med i denne publikasjonen, men vil senere inngå i tellingsmaterialet.

Fra og med 1987 er all SSBs utdanningsstatistikk basert på 6-sifrede utdanningskoder, etter Standard for utdanningsgruppering - Revidert 1989 (Standarder for norsk statistikk 7). Standarden er bygd opp som et pyramidisk klassifikasjonssystem. Utdanningene er først ordnet i grove grupper etter (samlet) varighet ved normal studieprogresjon. Gruppene kalles *utdanningsnivåer*. Innenfor hvert nivå er utdanningene delt opp etter *fagfelt* og *faggrupper*. En del utdanninger som tidligere var plassert på for lavt nivå, har skiftet nivå ved overgang til revidert standard. De største gruppene er ingeniør- og helsefagutdanninger.

Resultatene fra utdanningsstatistikken blir nå presentert etter omkodet utdanningskode (se ovenfor), mens folketellingen i 1980 er basert på uomkodet versjon av den gamle standarden. Derfor er ikke resultatene fra de to tellingene sammenlignbare. SSB kan lage sammenlignbar statistikk på *grovt* nivå (grupper av utdanningsnivåer) ved å dele inn FoB80 etter ny standard og kode om all grunnleggende fagutdanning til 9 år. Slik statistikk må utføres som betalt oppdrag.

### Yrke

Yrkesaktive personer 16 år og over er gruppert etter yrke ut fra opplysninger om 12-månedersperioden. Kjennemerket er knyttet til det arbeidsforholdet som hadde lengst varighet. Det er ikke innhentet særskilte oppgaver om yrke for tellingsuka fra

27. oktober til 2. november.

Grunnlaget for yrkesgrupperingen er Standard for yrkesgruppering i offentlig norsk statistikk (utgitt av Arbeidsdirektoratet i 1965). Standarden blir ofte omtalt som NYK (Nordisk yrkesklassifisering). Til folketellingen i 1980 ble standarden ajourført av SSB ved at nye yrkesbetegnelser ble plassert inn på sitt riktige sted i systemet, en del yrkesgrupper ble slått sammen og noen ble splittet i flere grupper. Etter 1980 har SSB fortsatt ajourføringen med nye yrkesbetegnelser.

Yrke i folketellingen er kodet med tre av standardens i alt fem siffer.

Yrke er kodet på samme måte og etter samme standard både i FoB80 og FoB90, slik at det er mulig å sammenligne yrkesstatistikk mellom de to tellingene.

NYK og dermed tellingen er bare i begrenset grad sammenlignbar med den nyeste (1988) utgaven av International Standard Classification of Occupations (ISCO). Derimot er det godt samsvar med forrige ISCO (1958, revidert i 1968). Det er denne versjonen som pr. 1990 blir brukt i de fleste europeiske land.

### Yrkesaktivitet

I FoB90 er det innhentet oppgaver om yrkesaktiviteten både for de siste 12 månedene (3. november 1989 til 2. november 1990) og for den siste uka før tellingstidspunktet (27. oktober - 2. november 1990).

Som yrkesaktive er regnet personer 16 år og over som *hadde* inntektsgivende arbeid i minst 100 timer i 12-månedersperioden. Inntektsgivende arbeid er alt arbeid som blir utført mot betaling i form av lønn, inntekt av egen virksomhet, provisjon, honorarer o.l. Deltidsarbeid, vikararbeid, pass av barn, feriejobber o.l. er også med. Det samme gjelder sykefravær, ferie, permisjon med lønn o.l. Ved folketellingen i 1980 skulle slikt fravær ikke regnes med. Arbeid som familiemedlem uten fast lønn i familiebedrift (f.eks. butikk, gårdsbruk) og verneplikts-/siviltjeneste er også regnet som yrkesaktivitet.

De som var yrkesaktive i 12-månedersperioden svarte også på om de *hadde* inntektsgivende arbeid av minst 1 times varighet i uka 27. oktober til 2. november 1990. Ved folketellingen i 1980 måtte en ha *utført* minst én times arbeid for å bli regnet som yrkesaktiv i uka. Tellingene i 1980 og 1990 kan sammenlignes fordi FoB90 også kan fordele de yrkesaktive etter utført arbeidstid i uka.

### Yrkesstatus

Yrkesaktive personer 16 år og over er gruppert etter yrkesstatus ut fra arbeidsforholdet de oppgav for 12-månedersperioden. Det er ikke innhentet særskilte oppgaver om yrkesstatus for tellingsuka fra 27. oktober til 2. november.

Personer (også medeiere) som arbeidet i firmaer organisert som aksjeselskap, andelslag eller annen selskapsform med begrenset ansvar, er alltid regnet som ansatte.

En person er regnet som selvstendig dersom vedkommende drev virksomhet alene for egen regning eller sammen med andre med ubegrenset ansvar (f.eks. i ansvarlig selskap).

Gruppen *Familiemedlem uten fast lønn i familiebedrift* omfatter personer som arbeidet i familievirksomhet uten fast lønn, og som verken var eier eller medeier i virksomheten. Et familiemedlem uten fast lønn kan imidlertid ha lønn for arbeidet i form av kost og losji, andel av overskott e.l.

Der ektefeller arbeidet i felles virksomhet (f.eks. gårdsbruk) som ikke var organisert som aksjeselskap e.l., er den ene ektefellen regnet som selvstendig og den andre som familiemedlem uten fast lønn, med mindre begge ektefellene var registrert som eiere av virksomheten.

### 4.3.2. Boligkjennemerker

Boligkjennemerkene gjelder bare for privatboliger og personer i privathusholdninger.

#### Areal

Boligens areal er det samlede arealet av rom på 6 m<sup>2</sup> eller mer som blir brukt til boligformål. I tillegg er også entré, ganger, trapperom, vaskerom o.l. med i arealet.

#### Bosatte pr. bolig

Bosatte pr. bolig er lik tallet på bosatte i privatboliger dividert med tallet på boliger i alt.

#### Byggeår

Byggeåret er det året da minst halvparten av boligene i huset var ferdig til innflytting. For hus som er ombygd, er det oppgitt opprinnelig byggeår.

### Eie-/leieform

Som *eiere* er også regnet personer som har boret ved aksje eller andel.

Som *leie for et avgrenset tidsrom* er regnet leieavtaler som løper til en bestemt dato, også framleie. Boliger stilt til disposisjon gjennom arbeidsforhold for en avgrenset tidsperiode er derimot regnet med blant *tjenesteboliger*.

Leie av boligen på *Andre vilkår* gjelder f.eks. ved leiekontrakt ifølge husleieloven, muntlig leieavtale eller kåravtale. Obligasjonsleilighet og trygdeleilighet er også tatt med her.

### Etasjeplassering

Etasjeplasseringen viser i hvilken av bygningens etasjer boligen har rom til boligformål. For boliger som går over flere plan, er alle etasjer oppgitt.

### Hustype

En *enebolig* ligger fritt med minst en halv meters avstand til neste bygning. Den kan også inneholde en hybelleilighet, og ett eller flere rom kan være i bruk som hybel.

*Våningshus tilknyttet gårdsdrift* omfatter alle typer bolighus på gårdsbruket.

Et *hus i kjede* (også enebolig i kjede) er forbundet med et annet hus med bod, garasje/carport, svalgang e.l.

I et *terrassehus* er leilighetene bygd sammen i en skråning der flere av leilighetene har terrasse på hele eller deler av taket til leiligheten under.

*Terrasseblokk* er regnet som blokk og ikke som terrassehus.

*Annet boligbygg med mindre enn tre etasjer* omfatter for eksempel firemannsbolig, enebolig med mindre enn en halv meters avstand mellom husene o.l.

Leiligheten ligger i et *forretningsbygg* eller i et *bygg for felleholdning* dersom mindre enn halvparten av golvarealet i huset brukes til privatbolig.

I noen tabeller er hus i kjede, terrassehus og annet boligbygg med mindre enn tre etasjer slått sammen og gitt betegnelsen *småhus*.

### Kjøkken

Kjøkkenet er den delen av boligen der det er installert utstyr til matlaging. Kjøkkenet kan være et eget rom,

men trenger ikke å være det (åpne løsninger).

Dersom flere boliger har felles kjøkken, f.eks. hybler i et hybelbygg, er alle boligene regnet å være uten kjøkken.

I størrelsen på kjøkkenet er også medregnet golvplass til benker og skap.

### **Oppvarmingskilde**

I FoB90 er alle oppvarmingskilder i boligen tatt med, mens det ved forrige telling bare var den viktigste som ble registrert.

### **Plan i boligen**

Boligen er regnet å ligge på ett plan dersom kjøkken, bad/dusj, wc og minst ett beboelsesrom er i samme etasje uten trapper imellom.

### **Tilgjengelighet**

Som et mål for boligens tilgjengelighet er det nyttedelt en inndeling etter plan i boligen, boligens etasjeplassering i bygningen og om huset har heis.

### **Rom - tallet på**

Tallet på rom inkluderer beboelsesrom på 6 m<sup>2</sup> eller mer som kan brukes året rundt. Kjøkken, bad, wc, vaskerom, gang o.l. er ikke med, og heller ikke rom som bare blir brukt til næringsvirksomhet.

### **Rom pr. bolig**

er summen av alle rom dividert med tallet på boliger. I FoB90 er det ikke innhentet spesifiserte oppgaver over tallet på rom i boliger med ni eller flere rom. I oppgavene for *rom i alt* er tallene for antall rom i boliger med ni eller flere rom derfor beregnet ut fra et gjennomsnittstall. Data fra Boforholdsundersøkelsen 1988 er brukt som beregningsgrunnlag.

## **4.3.3. Husholdningskjennemerker**

Husholdningskjennemerkene gjelder for privathusholdninger og personer registrert bosatt i privathusholdninger.

### **Avfallssortering (kildesortering)**

Oppgavene over avfallssortering viser utvalgte avfallstyper som blir sortert ut fra husholdningsavfallet og levert/hentet etter at de er sortert ut. Hver husholdning kunne krysse av for flere typer utsortert avfall. Noen husholdninger sorterer flere typer avfall. Derfor blir summen av husholdninger etter avfallstype større enn tallet på husholdninger som sorterer avfall i alt.

### **Bil - antall i husholdningen**

Med å disponere bil menes å eie/leie bil eller ha mulighet til privat bruk av firmabil. Stasjonsvogn, kombinert bil og varebil som blir brukt til privatkjøring, er også regnet med i tallet på biler.

### **Familier - antall i husholdningen**

Se *Familie* i avsnitt 4.1 og *Familietype* i avsnitt 4.3.

### **Husholdningstype (tallet på barn i husholdningen)**

I tabellene er husholdningene delt inn i enperson- og flerpersonhusholdninger. Flerpersonhusholdninger er videre delt inn i husholdninger med og uten barn.

Vårt begrep *Barn* omfatter ugifte hjemmeboende barn under 18 år som er registrert bosatt i familien til minst en av foreldrene eller andre foresatte. Eldre barn som bor hjemme, er ikke regnet inn i tallet på barn i husholdningen. Husholdninger der alle de hjemmeboende barna er 18 år eller eldre, blir derfor regnet til gruppen flerpersonhusholdninger uten barn.

### **Privat-/felleshusholdning**

Gruppen *Privathusholdning* omfatter alle personer som er registrert bosatt i samme privatbolig.

Beboere (forpleide) som er registrert bosatt i aldershjem, pleiehjem, barnehjem o.l. tilhører en *Felleshusholdning*. Det er ikke innhentet husholdnings- og boligopplysninger for disse husholdningene.



## 5. Merknader til tabellene

### Tabell 1

Tabell 1 gir sammenlignbare tall tilbake til 1875 etter kommuneinndelingen i 1990.

**Vernepliktige - konsekvenser for sysselsettingstall**  
Oppgaver over de vernepliktige og sivilt tjenestepiktige er innhentet gjennom Forsvarets overkommando og Siviltjenesteadministrasjonen. På grunn av rapporteringsrutinene vil ikke alle oppgavene være kommet inn når kommuneheftene blir publisert.

Manglende oppgaver om verneplikts-/siviltjeneste vil kunne påvirke sysselsettingstallene for kommunen. For kommunen som helhet vil utslagene bli svært små. Avviket vil bli størst for gruppen Menn 16 - 24 år.

I forhold til oppgavene gitt i skjemaet, vil personene dette gjelder f.eks. kunne få for få arbeids måneder i året, de vil kunne bli tildelt feil hovednæring og -yrke, eller de kan bli feilaktig gruppert som ikke yrkesaktive.

De fullstendige oppgavene om verneplikts- og siviltjeneste vil bli innarbeidet i det endelige folketellingsmaterialet.

Tabell 1. Folkemengde ved folketellingene 1875-1990, etter kommunegrenser pr. 3. november 1990

År	Folke- mengde	År	Folke- mengde	År	Folke- mengde	År	Folke- mengde
1875 ...	2315	1920 ...	2442	1960 ...	2721	1980 ...	3604
1900 ...	2247	1946 ...	2770	1970 ...	2980	1990 ...	4000

Kilde: Folketellinger, materiale i SSB og Norsk samfunnsvitenskapelig datatjeneste (NSD).

Tabell 2. Folkemengde etter kjønn, ekteskapelig status og alder. 3. november 1990

Alder	I alt	Menn					Kvinner				
		I alt	Ugifte	Gifte	Enkemann	Separerte og skilte	I alt	Ugifte	Gifte	Enker	Separerte og skilte
I alt .....	4000	2031	985	901	41	104	1969	797	896	172	104
0 - 4 .....	268	145	145	-	-	-	123	123	-	-	-
5 - 9 .....	263	122	122	-	-	-	141	141	-	-	-
10 - 14 .....	301	149	149	-	-	-	152	152	-	-	-
15 - 19 .....	342	188	188	-	-	-	154	152	2	-	-
20 - 24 .....	323	169	160	8	-	1	154	134	18	-	2
25 - 29 .....	260	135	90	44	-	1	125	44	72	-	9
30 - 34 .....	281	145	46	89	-	10	136	16	104	-	16
35 - 39 .....	296	145	13	116	-	16	151	5	128	1	17
40 - 44 .....	361	191	15	149	1	26	170	6	139	1	24
45 - 49 .....	292	143	12	111	-	20	149	6	131	4	8
50 - 54 .....	207	118	8	101	-	9	89	2	76	6	5
55 - 59 .....	155	83	5	71	1	6	72	2	57	9	4
60 - 64 .....	163	86	6	71	2	7	77	1	60	12	4
65 - 69 .....	140	67	13	48	4	2	73	1	36	30	6
70 - 74 .....	132	57	8	45	3	1	75	4	41	26	4
75 - 79 .....	104	46	2	32	10	2	58	3	25	27	3
80 - 84 .....	65	22	1	11	8	2	43	4	4	33	2
85 - 89 .....	32	13	2	4	7	-	19	-	3	16	-
90 - .....	15	7	-	1	5	1	8	1	-	7	-
0 - 6 .....	367	194	194	-	-	-	173	173	-	-	-
7 - 12 .....	339	158	158	-	-	-	181	181	-	-	-
13 - 15 .....	190	102	102	-	-	-	88	88	-	-	-
16 - 19 .....	278	150	150	-	-	-	128	126	2	-	-
20 - 44 .....	1521	785	324	406	1	54	736	205	461	2	68
45 - 66 .....	872	454	38	369	5	42	418	11	341	40	26
67 - .....	433	188	19	126	35	8	245	13	92	130	10
16 - 24 .....	601	319	310	8	-	1	282	260	20	-	2
25 - 39 .....	837	425	149	249	-	27	412	65	304	1	42
40 - 66 .....	1233	645	53	518	6	68	588	17	480	41	50

Tabell 3. Hovedtall for utdanning. Personer 16-66 år etter yrkesaktivitet, arbeidstid i året, kjønn og utdanning<sup>1</sup>.  
3. november 1989 - 2. november 1990

Kjønn og høyeste utdanning	I alt	Ikke yrkesaktive	Yrkesaktive					Både heltid og deltid i løpet av året
			I alt	Heltid		Deltid		
				Hele året	Deler av året	Hele året	Deler av året	
I alt	2671	583	2088	1349	253	287	120	79
<b>Menn</b>								
I alt	1389	193	1196	925	158	37	36	40
<b>Barne- og ungdomsskolenivå, 1-9 år i alt</b>								
Folkeskoleutdanning	151	34	117	99	15	2	1	-
9-årig ungdomsskole	163	47	116	59	35	8	7	7
Ungdomsskolenivå ellers	76	10	66	54	8	1	2	1
<b>Gymnasnivå I, 10 år, i alt</b>								
Allment fagfelt	67	-	67	59	3	3	2	-
Industri, håndverk og teknikk	177	18	159	117	26	3	7	6
Samferdsel	11	3	8	7	1	-	-	-
Helsevern	2	-	2	2	-	-	-	-
Jordbruk, skogbruk og fiske	15	4	11	11	-	-	-	-
Gymnasnivå I ellers	55	6	49	37	5	2	2	3
<b>Gymnasnivå II, 11 - 12 år, i alt</b>								
Allment fagfelt	97	10	87	64	10	4	2	7
Administrasjon og økonomi	75	4	71	54	7	2	2	6
Industri, håndverk og teknikk	176	10	166	135	23	5	-	3
Samferdsel	7	1	6	5	-	-	1	-
Helsevern	-	-	-	-	-	-	-	-
Jordbruk, skogbruk og fiske	57	5	52	46	3	2	1	-
Tjenesteyting og forsvar	18	2	16	15	1	-	-	-
Gymnasnivå II ellers	3	-	3	1	2	-	-	-
<b>Universitets- og høgskolenivå I, 13 - 14 år, i alt</b>								
Undervisning	3	-	3	3	-	-	-	-
Administrasjon, økonomi, samfunnsvitenskap og jus	25	1	24	21	-	2	1	-
Naturvitenskap og teknikk	36	1	35	34	-	-	-	1
Helsevern	2	-	2	2	-	-	-	-
Universitets- og høgskolenivå I ellers	14	-	14	10	2	-	1	1
<b>Universitets- og høgskolenivå II, III og forskernivå, over 14 år, i alt</b>								
Undervisning	18	-	18	17	-	-	-	1
Administrasjon, økonomi, samfunnsvitenskap og jus	14	-	14	14	-	-	-	-
Naturvitenskap og teknikk	23	-	23	20	1	-	-	2
Universitets- og høgskolenivå II, III og forskernivå ellers	24	1	23	23	-	-	-	-
Uoppgitt, ingen utdanning og utdanning på førskolenivå	80	36	44	16	16	3	7	2
<b>Kvinner</b>								
I alt	1282	390	892	424	95	250	84	39
<b>Barne- og ungdomsskolenivå, 1-9 år i alt</b>								
Folkeskoleutdanning	132	75	57	23	3	24	5	2
9-årig ungdomsskole	154	66	88	28	20	23	12	5
Ungdomsskolenivå ellers	103	31	72	37	10	19	3	3
<b>Gymnasnivå I, 10 år, i alt</b>								
Allment fagfelt	119	33	86	42	4	31	9	-
Industri, håndverk og teknikk	32	12	20	9	3	6	-	2
Samferdsel	6	-	6	4	-	2	-	-
Helsevern	27	5	22	6	-	15	1	-
Jordbruk, skogbruk og fiske	1	1	-	-	-	-	-	-
Gymnasnivå I ellers	208	63	145	70	12	47	11	5
<b>Gymnasnivå II, 11 - 12 år, i alt</b>								
Allment fagfelt	126	24	102	49	15	15	15	8
Administrasjon og økonomi	74	11	63	39	8	7	8	1
Industri, håndverk og teknikk	6	1	5	4	-	1	-	-
Samferdsel	9	-	9	5	-	4	-	-
Helsevern	18	1	17	9	1	5	-	2

<sup>1</sup> Høyeste fullførte utdanning pr. 1. oktober 1989.

Tabell 3 (forts.). Hovedtall for utdanning. Personer 16-66 år etter yrkesaktivitet, arbeidstid i året, kjønn og utdanning<sup>1</sup>. 3. november 1989 - 2. november 1990

Kjønn og høyeste utdanning	I alt	Ikke yrkesaktive	Yrkesaktive					
			I alt	Heltid		Deltid		Både heltid og deltid i løpet av året
				Hele året	Deler av året	Hele året	Deler av året	
<b>Gymnasnivå II, 11-12 år (forts.)</b>								
Jordbruk, skogbruk og fiske	10	3	7	2	2	-	2	1
Tjenesteyting og forsvar	19	6	13	7	1	3	2	-
Gymnasnivå II ellers	7	1	6	2	2	-	1	1
<b>Universitets- og høgsolenivå I, 13 - 14 år, i alt</b>								
Undervisning	13	1	12	6	1	5	-	-
Administrasjon, økonomi, samfunnsvitenskap og jus	37	3	34	19	2	5	2	6
Naturvitenskap og teknikk	9	1	8	4	1	1	2	-
Helsevern	33	3	30	13	-	17	-	-
Universitets- og høgsolenivå I ellers	19	4	15	7	-	6	1	1
<b>Universitets- og høgsolenivå II, III og forskernivå, over 14 år, i alt</b>								
Undervisning	42	1	41	25	3	7	4	2
Administrasjon, økonomi, samfunnsvitenskap og jus	6	1	5	4	-	1	-	-
Naturvitenskap og teknikk	4	-	4	1	3	-	-	-
Universitets- og høgsolenivå II, III og forskernivå ellers	14	2	12	4	2	4	2	-
Uoppgitt, ingen utdanning og utdanning på førskolenivå	54	41	13	5	2	2	4	-

<sup>1</sup> Se note 1, siden foran.

Tabell 4. Personer 16 år og over. Hovedtall for yrkesaktivitet i året 3. november 1989 - 2. november 1990

	I alt	Ikke yrkesaktive	Yrkesaktive			Prosent yrkesaktive		
			I alt	Menn	Kvinner	I alt	Menn	Kvinner
I alt	3104	973	2131	1230	901	68,7	78,0	59,0
<b>Alder</b>								
16-19	278	142	136	78	58	48,9	52,0	45,3
20-24	323	53	270	152	118	83,6	89,9	76,6
25-29	260	41	219	126	93	84,2	93,3	74,4
30-39	577	96	481	270	211	83,4	93,1	73,5
40-49	653	66	587	319	268	89,9	95,5	84,0
50-59	362	78	284	180	104	78,5	89,6	64,6
60-66	218	107	111	71	40	50,9	64,5	37,0
67-69	85	63	22	18	4	25,9	41,9	9,5
70-	348	327	21	16	5	6,0	11,0	2,5
<b>Ekteskapeelig status</b>								
Ugifte	886	263	623	397	226	70,3	74,8	63,7
Gifte	1797	459	1338	742	596	74,5	82,4	66,5
Før gifte	421	251	170	91	79	40,4	62,8	28,6
<b>Familietype</b>								
Enslige	614	275	339	236	103	55,2	73,5	35,2
Ektepar uten ugifte barn	522	272	250	143	107	47,9	54,8	41,0
Ektepar med ugifte barn	1703	327	1376	781	595	80,8	87,8	73,2
Mor/far med ugifte barn	265	99	166	70	96	62,6	66,7	60,0
<b>Utdanning</b>								
Barne- og ungdomsskolenivå	1052	518	534	314	220	50,8	61,8	40,4
Gymnasnivå	1562	343	1219	714	505	78,0	87,1	68,1
Universitets- og høgsolenivå	353	32	321	158	163	90,9	94,0	88,1
Uoppgitt, ingen utdanning eller utdanning på førskolenivå	137	80	57	44	13	41,6	54,3	23,2

Tabell 5. Hovedtall for yrkesaktive i året 3. november 1989 - 2. november 1990

	I alt	Menn			Kvinner				Prosent	
		I alt	16-24	25-66	67-	I alt	16-24	25-66		67-
I alt	2131	1230	230	966	34	901	176	716	9	100,0
<b>Næring</b>										
Jordbruk, skogbruk, fiske og fangst	148	117	24	79	14	31	4	26	1	6,9
Oljeutvinning og bergverksdrift	10	8	3	5	-	2	-	2	-	0,5
Industri	311	220	37	179	4	91	17	74	-	14,6
Kraft- og vannforsyning	22	19	1	17	1	3	1	2	-	1,0
Bygge- og anleggsvirksomhet	181	166	33	132	1	15	5	10	-	8,5
Varehandel, hotell- og restaurantvirksomhet	410	246	63	177	6	164	45	118	1	19,2
Transport, lagring, post og telekommunikasjoner	210	141	17	122	2	69	10	58	1	9,9
Bank- og finansieringsvirksomhet, forsikringsvirksomhet, eiendomsdrift og forretningsmessig tjenesteyting	191	97	10	86	1	94	26	67	1	9,0
Offentlig, sosial og privat tjenesteyting	648	216	42	169	5	432	68	359	5	30,4
<b>Yrkesfelt</b>										
Teknisk, vitenskapelig, humanistisk og kunstnerisk arbeid	399	163	11	148	4	236	27	208	1	18,7
Administrasjons- og forvaltningsarbeid, bedrifts- og organisasjonsledelse	137	100	2	97	1	37	3	33	1	6,4
Kontorarbeid	269	71	11	57	3	198	43	153	2	12,6
Handelsarbeid	234	133	40	91	2	101	28	73	-	11,0
Jordbruks-, skogbruks- og fiskearbeid	148	113	23	77	13	35	7	27	1	6,9
Gruve- og sprengingsarbeid m.m.	3	3	-	3	-	-	-	-	-	0,1
Transport- og kommunikasjonsarbeid	174	124	16	106	2	50	7	43	-	8,2
Industri-, bygge- og anleggsarbeid	497	430	93	333	4	67	19	48	-	23,3
Servicearbeid og militært arbeid	270	93	34	54	5	177	42	131	4	12,7
<b>Yrkesstatus</b>										
Ansatt	1902	1046	216	808	22	856	175	673	8	89,3
Selvstendig	212	178	8	158	12	34	-	33	1	9,9
Familie medlem uten fast lønn	17	6	6	-	-	11	1	10	-	0,8
<b>Arbeidstid i året<sup>1</sup></b>										
Bare heltid, i alt	1625	1104	158	925	21	521	112	407	2	76,3
Bare deltid, i alt	426	85	48	25	12	341	49	285	7	20,0
Både heltid og deltid, i alt	80	41	24	16	1	39	15	24	-	3,8
<b>Yrkesaktiv i 12 måneder</b>										
Heltid	1364	938	88	837	13	426	70	354	2	64,0
Deltid	297	44	20	17	7	253	27	223	3	13,9
Både heltid og deltid i perioden	48	21	10	11	-	27	10	17	-	2,3
Heltid 0 - 3 måneder	15	5	2	3	-	10	5	5	-	0,7
Heltid 4 - 6 måneder	12	3	3	-	-	9	3	6	-	0,6
Heltid 7 - 9 måneder	15	11	4	7	-	4	1	3	-	0,7
Heltid 10 - 11 måneder	6	2	1	1	-	4	1	3	-	0,3
<b>Yrkesaktiv i 6-11 måneder</b>										
Heltid	153	99	33	63	3	54	17	37	-	7,2
Deltid	68	17	9	4	4	51	8	42	1	3,2
Både heltid og deltid i perioden	25	15	11	3	1	10	4	6	-	1,2
<b>Yrkesaktiv i 1-5 måneder</b>										
Heltid	108	67	37	25	5	41	25	16	-	5,1
Deltid	61	24	19	4	1	37	14	20	3	2,9
Både heltid og deltid i perioden	7	5	3	2	-	2	1	1	-	0,3
<b>Avtalt arbeidstid i uka</b>										
Ikke yrkesaktiv i uka	256	145	73	55	17	111	47	61	3	12,0
1- 9 timer	88	43	21	18	4	45	17	27	1	4,1
10-19 timer	150	20	8	8	4	130	12	114	4	7,0
20-29 timer	143	14	2	9	3	129	8	121	-	6,7
30-34 timer	112	38	9	28	1	74	10	64	-	5,3
35-39 timer	935	613	79	530	4	322	73	248	1	43,9
40 timer og over	447	357	38	318	1	90	9	81	-	21,0

<sup>1</sup> Heltid er samlet arbeidstid på 30 timer eller mer i uka (alle arbeidsforhold), noe som svarer til 120 timer eller mer over en fire ukersperiode.

Tabell 6. Yrkesaktive 16 år og over, etter alder og næring/yrkesfelt. 3. november 1989 - 2. november 1990

	I alt	Alder									Pro- sent yrkes- aktive
		16-19	20-24	25-29	30-39	40-49	50-59	60-66	67-69	70-	
I alt	2131	136	270	219	481	587	284	111	22	21	100,0
<b>Næring</b>											
Jordbruk	132	21	5	9	26	17	27	14	5	8	6,2
Skogbruk	16	-	2	1	6	2	1	2	2	-	0,8
Fiske og fangst	-	-	-	-	-	-	-	-	-	-	-
Oljeutvinning og bergverksdrift	10	-	3	1	2	2	1	1	-	-	0,5
Industri i alt	311	17	37	27	62	89	58	17	2	2	14,6
Næringsmiddel-, drikkevare- og tobakksindustri	77	3	13	9	10	18	16	7	1	-	3,6
Tekstil-, beklednings-, lær- og lærvareindustri	19	2	1	2	1	6	6	-	-	1	0,9
Trevarerindustri	40	2	6	1	9	13	4	4	-	1	1,9
Treforedling, grafisk industri og forlag	52	6	5	4	16	17	4	-	-	-	2,4
Kjemisk industri, mineral-, olje-, kull-, gummi- og plastindustri	27	1	4	1	5	12	2	2	-	-	1,3
Keramikk- og glassindustri	11	-	-	1	3	3	4	-	-	-	0,5
Metallindustri	-	-	-	-	-	-	-	-	-	-	-
Verkstedindustri	82	2	8	9	18	20	21	4	-	-	3,8
Industri ellers	3	1	-	-	-	-	1	-	1	-	0,1
Kraft- og vannforsyning	22	-	2	2	4	7	5	1	1	-	1,0
Bygge- og anleggsvirksomhet	181	11	27	27	41	35	29	10	-	1	8,5
Varehandel	380	40	58	40	75	96	53	13	3	2	17,8
Hotell- og restaurantdrift	30	6	4	2	3	8	3	2	1	1	1,4
Landtransport	98	-	8	16	26	30	8	7	2	1	4,6
Sjøtransport	6	-	-	3	-	3	-	-	-	-	0,3
Transport ellers, lagring, post og telekommunikasjoner	106	6	13	13	28	32	11	3	-	-	5,0
Bank- og finansieringsvirksomhet	78	4	12	9	22	21	10	-	-	-	3,7
Forsikringsvirksomhet, eiendomsdrift og forretningsmessig tjenesteyting	113	3	17	12	22	41	12	4	-	2	5,3
Offentlig administrasjon, forsvar, politi og rettsvesen	147	3	32	12	41	32	13	9	3	2	6,9
Renovasjon og rengjøring	25	5	2	3	6	4	4	1	-	-	1,2
Undervisning og forskningsvirksomhet	131	2	3	7	32	58	19	9	1	-	6,1
Helse- og sosialtjenester	272	10	32	22	78	87	23	16	2	2	12,8
Kulturell tjenesteyting, underholdning og sport	21	3	4	2	1	10	-	1	-	-	1,0
Personlig tjenesteyting	52	5	9	11	6	13	7	1	-	-	2,4
<b>Yrkesfelt</b>											
Teknisk, vitenskapelig, humanistisk og kunstnerisk arbeid	399	10	28	35	111	150	47	13	3	2	18,7
Administrasjons- og forvaltningsarbeid, bedrifts- og organisasjonsledelse i alt	137	1	4	6	40	56	24	4	1	1	6,4
Offentlig administrasjons- og forvaltningsarbeid	64	1	1	2	18	30	6	4	1	1	3,0
Bedrifts- og organisasjonsledelse	73	-	3	4	22	26	18	-	-	-	3,4
Kontorarbeid	269	9	45	32	66	72	34	6	2	3	12,6
Handelsarbeid	234	26	42	24	38	61	29	12	1	1	11,0
Jordbruks-, skogbruks- og fiskearbeid	148	20	10	10	32	19	27	16	6	8	6,9
Gruve- og sprengningsarbeid m.m.	3	-	-	-	1	2	-	-	-	-	0,1
Transport og kommunikasjonsarbeid	174	7	16	24	41	55	20	9	1	1	8,2
Industri-, bygge- og anleggsarbeid i alt	497	36	76	63	102	111	76	29	1	3	23,3
Jern- og metallvarerarbeid	113	5	17	16	21	27	22	5	-	-	5,3
Elektroarbeid	55	2	7	10	14	15	5	2	-	-	2,6
Trearbeid	80	3	11	9	19	18	12	6	-	2	3,8
Næringsmiddelarbeid	37	4	5	7	4	7	7	3	-	-	1,7
Maskin- og motordrift	27	1	4	3	5	6	5	3	-	-	1,3
Laste-, losse- og lagerarbeid	45	9	10	4	10	4	4	3	-	1	2,1
Industri-, bygge- og anleggsarbeid ellers	140	12	22	14	29	34	21	7	1	-	6,6
Servicearbeid og militært arbeid	270	27	49	25	50	61	27	22	7	2	12,7

Tabell 7. Yrkesaktive 16 år og over, etter kjønn, arbeidstid i året og næring/yrkesfelt. 3. november 1989 - 2. november 1990

	I alt	Yrkesaktiv i 12 måneder			Yrkesaktiv i 6-11 måneder			Yrkesaktiv i 1-5 måneder		
		Heltid <sup>1</sup>	Deltid <sup>1</sup>	Både heltid og deltid i perioden	Heltid	Deltid	Både heltid og deltid i perioden	Heltid	Deltid	Både heltid og deltid i perioden
Yrkesaktive i alt	2131	1364	297	48	153	68	25	108	61	7
<b>Menn i alt</b>	<b>1230</b>	<b>938</b>	<b>44</b>	<b>21</b>	<b>99</b>	<b>17</b>	<b>15</b>	<b>67</b>	<b>24</b>	<b>5</b>
<b>Næring</b>										
Jordbruk	101	63	5	1	3	4	6	9	10	-
Skogbruk	16	11	-	1	2	-	1	1	-	-
Fiske og fangst	-	-	-	-	-	-	-	-	-	-
Oljeutvinning og bergverksdrift	8	4	-	1	1	-	2	-	-	-
Industri i alt	220	180	9	4	15	1	3	6	1	1
Næringsmiddel-, drikkevare- og tobakksindustri	41	35	2	-	4	-	-	-	-	-
Tekstil-, beklednings-, lær- og lærvareindustri	7	4	1	-	1	-	-	1	-	-
Trevareindustri	38	29	1	2	4	-	-	2	-	-
Treforedling, grafisk industri og forlag	30	25	-	-	1	1	-	2	1	-
Kjemisk industri, mineral-, olje-, kull-, gummi- og plastindustri	22	21	-	-	1	-	-	-	-	-
Keramikk- og glassindustri	10	10	-	-	-	-	-	-	-	-
Metallindustri	-	-	-	-	-	-	-	-	-	-
Værkstedindustri	71	56	4	2	4	-	3	1	-	1
Industri ellers	1	-	1	-	-	-	-	-	-	-
Kraft- og vannforsyning	19	18	1	-	-	-	-	-	-	-
Bygge- og anleggsvirksomhet	166	122	-	6	21	3	-	11	3	-
Varehandel	236	181	16	2	13	4	2	10	7	1
Hotell- og restaurantdrift	10	7	2	-	1	-	-	-	-	-
Landtransport	84	57	4	-	17	1	1	4	-	-
Sjøtransport	5	4	-	-	-	-	-	1	-	-
Transport ellers, lagring, post og telekommunikasjoner	52	45	-	1	4	-	-	2	-	-
Bank- og finansieringsvirksomhet	24	23	-	-	1	-	-	-	-	-
Forsikringsvirksomhet, eiendomsdrift og forretningsmessig tjenesteyting	73	58	2	2	5	1	-	2	1	2
Offentlig administrasjon, forsvar, politi og rettsvesen	83	57	1	2	10	-	-	12	-	1
Renovasjon og rengjøring	11	6	1	-	-	1	-	2	1	-
Undervisning og forskningsvirksomhet	44	38	1	-	1	-	-	4	-	-
Helse- og sosialtjenester	39	32	2	1	-	2	-	2	-	-
Kulturell tjenesteyting, underholdning og sport	4	3	-	-	-	-	-	1	-	-
Personlig tjenesteyting	35	29	-	-	5	-	-	-	1	-
<b>Yrkesfelt</b>										
Teknisk, vitenskapelig, humanistisk og kunstnerisk arbeid	163	141	2	3	2	3	1	10	-	1
Administrasjons- og forvaltningsarbeid, bedrifts- og organisasjonsledelse i alt	100	96	2	-	1	-	-	1	-	-
Offentlig administrasjons- og forvaltningsarbeid	37	35	1	-	1	-	-	-	-	-
Bedrifts- og organisasjonsledelse	63	61	1	-	-	-	-	1	-	-
Kontorarbeid	71	57	2	2	4	-	2	4	-	-
Handelsarbeid	133	98	15	2	6	4	2	2	4	-
Jordbruks-, skogbruks- og fiskearbeid	113	74	5	1	5	3	7	8	10	-
Gruve- og sprengningsarbeid m.m.	3	1	-	-	1	-	-	1	-	-
Transport og kommunikasjonsarbeid	124	91	3	2	18	2	1	6	1	-
Industri-, bygge- og anleggsarbeid i alt	430	326	9	9	46	4	2	27	5	2
Jern- og metallvarearbeid	109	84	2	4	14	-	2	3	-	-
Elektroarbeid	51	45	1	2	2	-	-	1	-	-
Trearbeid	79	56	2	2	12	2	-	4	-	1
Næringsmiddelarbeid	26	20	1	-	3	-	-	1	1	-
Maskin- og motordrift	27	23	-	-	3	-	-	1	-	-
Laste-, losse- og lagerarbeid	44	31	1	1	4	1	-	4	2	-
Industri-, bygge- og anleggsarbeid ellers	94	67	2	-	8	1	-	13	2	1
Servicearbeid og militært arbeid	93	54	6	2	16	1	-	8	4	2

<sup>1</sup> Heltid er samlet arbeidstid på 30 timer eller mer i uka (alle arbeidsforhold), noe som svarer til 120 timer eller mer over en fireukersperiode.

Tabell 7 (forts.). Yrkesaktive 16 år og over, etter kjønn, arbeidstid i året og næring/yrkesfelt. 3. november 1989 - 2. november 1990

	I alt	Yrkesaktiv i 12 måneder			Yrkesaktiv i 6-11 måneder		Yrkesaktiv i 1-5 måneder			
		Heltid <sup>1</sup>	Deltid <sup>1</sup>	Både heltid og deltid i perioden	Heltid	Deltid	Både heltid og deltid i perioden	Heltid	Deltid	Både heltid og deltid i perioden
<b>Kvinner i alt</b> .....	901	426	253	27	54	51	10	41	37	2
<b>Næring</b>										
Jordbruk .....	31	15	3	2	1	3	5	1	1	-
Skogbruk .....	-	-	-	-	-	-	-	-	-	-
Fiske og fangst .....	-	-	-	-	-	-	-	-	-	-
Oljeutvinning og bergverksdrift .....	2	1	1	-	-	-	-	-	-	-
Industri i alt .....	91	48	19	1	9	3	-	8	3	-
Næringsmiddel-, drikkevare- og tobakksindustri .....	36	18	7	1	3	1	-	4	2	-
Tekstil-, beklednings-, lær- og lærvareindustri .....	12	7	2	-	3	-	-	-	-	-
Trevareindustri .....	2	1	-	-	1	-	-	-	-	-
Treforedling, grafisk industri og forlag .....	22	14	5	-	1	1	-	1	-	-
Kjemisk industri, mineral-, olje-, kull-, gummi- og plastindustri .....	5	2	1	-	-	-	-	2	-	-
Keramikk- og glassindustri .....	1	1	-	-	-	-	-	-	-	-
Metallindustri .....	-	-	-	-	-	-	-	-	-	-
Verkstedindustri .....	11	4	4	-	1	1	-	-	1	-
Industri ellers .....	2	1	-	-	-	-	-	1	-	-
Kraft- og vannforsyning .....	3	3	-	-	-	-	-	-	-	-
Bygge- og anleggsvirksomhet .....	15	4	7	1	1	-	-	2	-	-
Varehandel .....	144	64	44	1	15	7	2	6	4	1
Hotell- og restaurantdrift .....	20	8	5	-	2	2	-	1	2	-
Landtransport .....	14	9	4	-	-	-	-	-	1	-
Sjøtransport .....	1	-	1	-	-	-	-	-	-	-
Transport ellers, lagring, post og telekommunikasjoner .....	54	30	15	1	-	-	1	4	3	-
Bank- og finansieringsvirksomhet .....	54	43	1	4	1	1	-	4	-	-
Forsikringsvirksomhet, eiendomsdrift og forretningsmessig tjenesteyting .....	40	20	10	2	3	3	-	1	1	-
Offentlig administrasjon, forsvar, politi og rettsvesen .....	64	35	13	3	6	3	1	2	1	-
Renovasjon og rengjøring .....	14	3	5	3	-	2	-	-	1	-
Undervisning og forskningsvirksomhet .....	87	47	27	1	5	5	-	2	-	-
Helse- og sosialtjenester .....	233	81	97	7	9	18	1	5	14	1
Kulturell tjenesteyting, underholdning og sport .....	17	5	1	1	1	2	-	2	5	-
Personlig tjenesteyting .....	17	10	-	-	1	2	-	3	1	-
<b>Yrkesfelt</b>										
Teknisk, vitenskapelig, humanistisk og kunstnerisk arbeid .....	236	100	82	7	12	18	1	7	8	1
Administrasjons- og forvaltningsarbeid, bedrifts- og organisasjonsledelse i alt .....	37	27	4	3	-	1	-	1	1	-
Offentlig administrasjons- og forvaltningsarbeid .....	27	17	4	3	-	1	-	1	1	-
Bedrifts- og organisasjonsledelse .....	10	10	-	-	-	-	-	-	-	-
Kontorarbeid .....	198	109	49	7	14	8	2	3	6	-
Handelsarbeid .....	101	42	33	1	10	4	1	4	5	1
Jordbruks-, skogbruks- og fiskearbeid .....	35	14	4	3	1	4	4	4	1	-
Gruve- og sprengningsarbeid m.m. ....	-	-	-	-	-	-	-	-	-	-
Transport og kommunikasjonsarbeid .....	50	30	14	1	-	-	-	3	2	-
Industri-, bygge- og anleggsarbeid i alt .....	67	39	6	1	7	3	-	9	2	-
Jern- og metallvarearbeid .....	4	2	-	-	1	-	-	1	-	-
Elektroarbeid .....	4	3	-	-	-	-	-	1	-	-
Trearbeid .....	1	1	-	-	-	-	-	-	-	-
Næringsmiddelarbeid .....	11	6	1	-	1	1	-	2	-	-
Maskin- og motordrift .....	-	-	-	-	-	-	-	-	-	-
Laste-, losse- og lagerarbeid .....	1	-	-	-	-	1	-	-	-	-
Industri-, bygge- og anleggsarbeid ellers .....	46	27	5	1	5	1	-	5	2	-
Servicearbeid og militært arbeid .....	177	65	61	4	10	13	2	10	12	-

<sup>1</sup> Se note 1, siden foran.



Tabell 8. Hovedtall for yrkesaktive i uka 27. oktober - 2. november 1990, etter vanlig/avtalt arbeidstid

	I alt	Menn					Kvinner				
		I alt	1-19 timer	20-29 timer	30-39 timer	40 timer og over	I alt	1-19 timer	20-29 timer	30-39 timer	40 timer og over
I alt .....	1875	1085	63	14	651	357	790	175	129	396	90
<b>Alder</b>											
16-19 .....	70	36	17	1	15	3	34	19	2	11	2
20-24 .....	216	121	12	1	73	35	95	10	6	72	7
25-29 .....	201	115	3	2	78	32	86	12	7	50	17
30-39 .....	447	258	6	1	152	99	189	44	37	85	23
40-49 .....	557	305	6	2	191	106	252	55	42	123	32
50-59 .....	267	172	8	2	105	57	95	19	26	44	6
60-66 .....	94	61	3	2	32	24	33	11	9	10	3
67-69 .....	13	10	4	2	4	-	3	3	-	-	-
70- .....	10	7	4	1	1	1	3	2	-	1	-
<b>Ekteskapelig status</b>											
Ugifte .....	487	309	34	5	188	82	178	34	8	113	23
Gifte .....	1240	695	24	6	422	243	545	131	117	238	59
Før gifte .....	148	81	5	3	41	32	67	10	4	45	8
<b>Familietype</b>											
Enslige .....	312	218	10	5	131	72	94	10	4	70	10
Ektepar uten ugifte barn ..	219	123	13	2	66	42	96	21	22	43	10
Ektepar med ugifte barn ..	1209	691	38	6	422	225	518	131	96	234	57
Mor/far med ugifte barn ...	135	53	2	1	32	18	82	13	7	49	13
<b>Utdanning</b>											
Barne- og ungdomsskolenivå .....	448	265	17	2	165	81	183	47	33	78	25
Gymnasnivå .....	1090	642	35	11	378	218	448	103	67	230	48
Universitets- og høyskole- nivå .....	299	151	6	1	92	52	148	22	29	81	16
Uoppgitt, ingen utdanning eller utdanning på førskolenivå .....	38	27	5	-	16	6	11	3	-	7	1
<b>Utført arbeidstid i uka</b>											
Var ikke på arbeid .....	57	29	1	-	19	9	28	3	4	15	6
1 - 19 timer .....	234	69	54	3	7	5	165	149	7	7	2
20 - 29 timer .....	155	23	3	10	8	2	132	16	107	8	1
30 - 39 timer .....	896	538	4	1	511	22	358	5	10	334	9
40 timer og over .....	533	426	1	-	106	319	107	2	1	32	72

Tabell 9. Yrkesaktive 16 år og over i uka 27. oktober - 2. november 1990, etter kjønn, vanlig/avtalt arbeidstid og næring/yrkesfelt

	I alt	Menn					Kvinner				
		I alt	1-19 timer	20-29 timer	30-39 timer	40 timer og over	I alt	1-19 timer	20-29 timer	30-39 timer	40 timer og over
I alt .....	1875	1085	63	14	651	357	790	175	129	396	90
<b>Næring</b>											
Jordbruk .....	84	65	6	2	16	41	19	5	3	5	6
Skogbruk .....	13	13	1	-	7	5	-	-	-	-	-
Fiske og fangst .....	-	-	-	-	-	-	-	-	-	-	-
Oljeutvinning og bergverksdrift .....	7	5	-	-	4	1	2	1	-	1	-
Industri i alt .....	284	205	8	-	140	57	79	13	8	46	12
Næringsmiddel-, drikkevare- og tobakksindustri .....	66	38	1	-	25	12	28	6	4	17	1
Tekstil-, beklednings-, lær- og lærvareindustri .....	18	6	1	-	2	3	12	1	1	7	3
Trevareindustri .....	37	35	1	-	23	11	2	1	-	-	1
Treforedling, grafisk industri og forlag .....	48	27	2	-	20	5	21	1	3	12	5
Kjemisk industri, mineral-, olje-, kull-, gummi- og plastindustri .....	26	22	-	-	19	3	4	1	-	1	2
Keramikk- og glassindustri .....	11	10	-	-	8	2	1	-	-	1	-
Metallindustri .....	-	-	-	-	-	-	-	-	-	-	-
Verkstedindustri .....	75	66	2	-	43	21	9	3	-	6	-
Industri ellers .....	3	1	1	-	-	-	2	-	-	2	-
Kraft- og vannforsyning .....	22	19	-	1	18	-	3	-	-	3	-
Bygge- og anleggsvirksomhet .....	158	145	3	1	100	41	13	2	4	6	1
Varehandel .....	338	212	24	2	118	68	126	29	16	60	21
Hotell- og restaurantdrift .....	24	9	2	1	6	-	15	5	2	6	2
Landtransport .....	88	75	4	-	27	44	13	4	-	8	1
Sjøtransport .....	6	5	-	-	4	1	1	-	-	-	1
Transport ellers, lagring, post og telekommunikasjoner .....	97	48	2	-	36	10	49	9	8	25	7
Bank- og finansieringsvirksomhet .....	74	23	-	-	18	5	51	-	5	41	5
Forsikringsvirksomhet, eiendomsdrift og forretningsmessig tjenesteyting ..	98	65	3	1	38	23	33	3	3	22	5
Offentlig administrasjon, forsvar, politi og rettsvesen .....	130	71	1	1	50	19	59	10	5	42	2
Renovasjon og rengjøring .....	21	8	2	2	3	1	13	8	1	3	1
Undervisning og forskningsvirksomhet .....	127	43	-	1	29	13	84	18	21	31	14
Helse- og sosialtjenester .....	242	37	5	2	21	9	205	63	48	83	11
Kulturell tjenesteyting, underholdning og sport .....	13	3	-	-	1	2	10	2	2	6	-
Personlig tjenesteyting .....	49	34	2	-	15	17	15	3	3	8	1
<b>Yrkesfelt</b>											
Teknisk, vitenskapelig, humanistisk og kunstnerisk arbeid .....	366	153	6	2	104	41	213	44	47	101	21
Administrasjons- og forvaltningsarbeid, bedrifts- og organisasjonsledelse i alt .....	134	98	-	1	65	32	36	3	3	27	3
Offentlig administrasjons- og forvaltningsarbeid .....	62	36	-	1	30	5	26	3	3	20	-
Bedrifts- og organisasjonsledelse ..	72	62	-	-	35	27	10	-	-	7	3
Kontorarbeid .....	241	60	3	-	45	12	181	33	22	110	16
Handelsarbeid .....	210	123	20	3	48	52	87	19	14	34	20
Jordbruks-, skogbruks- og fiskearbeid ..	97	76	6	2	24	44	21	4	4	7	6
Gruve- og sprengningsarbeid m.m. . . .	2	2	-	-	1	1	-	-	-	-	-
Transport og kommunikasjonsarbeid ..	160	113	8	-	48	57	47	8	8	26	5
Industri-, bygge- og anleggsarbeid i alt .....	440	384	12	1	279	92	56	5	4	39	8
Jern- og metallvarearbeid .....	106	102	1	-	67	34	4	-	-	4	-
Elektroarbeid .....	52	49	1	-	44	4	3	-	-	3	-
Trearbeid .....	72	71	2	-	52	17	1	-	-	-	1
Næringsmiddelarbeid .....	31	22	1	-	15	6	9	1	1	7	-
Maskin- og motordrift .....	26	26	-	-	17	9	-	-	-	-	-
Laste-, losse- og lagerarbeid .....	35	34	2	-	24	8	1	-	1	-	-
Industri-, bygge- og anleggsarbeid ellers .....	118	80	5	1	60	14	38	4	2	25	7
Servicearbeid og militært arbeid .....	225	76	8	5	37	26	149	59	27	52	11

Tabell 10. Yrkesaktive 16 år og over med fast oppmøteplass på arbeid i uka 27. oktober - 2. november 1990, etter tallet på arbeidsreiser, reisetid og yrkesfelt/oppmøteplass

	I alt	Reiste ikke	Reiste 1 gang			Reiste 2-3 ganger			Reiste 4 ganger eller flere		
			Reise- tid under 45 min	Reise- tid 45-89 min	Reise- tid 90 min og over	Reise- tid under 45 min	Reise- tid 45-89 min	Reise- tid 90 min og over	Reise- tid under 45 min	Reise- tid 45-89 min	Reise- tid 90 min og over
I alt	1656	154	39	10	5	128	29	3	818	434	36
<b>Yrkesfelt</b>											
Teknisk, vitenskapelig, humanistisk og kunstnerisk arbeid	324	13	9	2	-	35	7	1	176	70	11
Administrasjons- og forvaltningsarbeid, bedrifts- og organisasjonsledelse i alt	120	6	-	-	-	5	4	-	48	56	1
Offentlig administrasjons- og forvaltningsarbeid	59	2	-	-	-	2	4	-	25	26	-
Bedrifts- og organisasjonsledelse	61	4	-	-	-	3	-	-	23	30	1
Kontorarbeid	234	8	3	1	-	21	7	-	92	95	7
Handelsarbeid	184	8	12	1	1	24	2	-	92	40	4
Jordbruks- skogbruks- og fiskearbeid	83	54	4	-	-	1	-	-	23	1	-
Gruve- og sprengningsarbeid m.m.	2	1	-	-	-	-	-	-	1	-	-
Transport og kommunikasjonsarbeid	134	19	3	-	-	4	1	-	65	39	3
Industri-, bygge- og anleggsarbeid i alt	371	21	4	1	2	6	2	1	230	98	6
Jern- og metallvarearbeid	93	7	-	-	1	-	-	-	61	23	1
Elektroarbeid	44	1	-	-	-	-	-	-	26	17	-
Trearbeid	54	8	-	-	1	-	-	-	32	13	-
Næringsmiddelarbeid	28	-	1	-	-	1	-	-	21	4	1
Maskin- og motordrift	23	1	-	-	-	-	-	-	18	2	2
Laste-, losse og lagerarbeid	34	2	1	-	-	2	-	-	16	11	2
Industri-, bygge- og anleggsarbeid ellers	95	2	2	1	-	3	2	1	56	28	-
Servicearbeid og militært arbeid	204	24	4	5	2	32	6	1	91	35	4
<b>Oppmøteplass og kjønn</b>											
I bostedsfylket	701	106	24	1	-	94	4	1	449	21	1
Menn	327	76	8	1	-	16	1	1	208	15	1
Kvinner	374	30	16	-	-	78	3	-	241	6	-
I bostedskommunen	439	100	18	1	-	58	4	1	245	11	1
Menn	201	71	7	1	-	12	1	1	97	10	1
Kvinner	238	29	11	-	-	46	3	-	148	1	-
0123 Spydeberg	82	3	1	-	-	12	-	-	64	2	-
Menn	43	3	1	-	-	2	-	-	35	2	-
Kvinner	39	-	-	-	-	10	-	-	29	-	-
0124 Askim	82	1	3	-	-	14	-	-	62	2	-
Menn	28	-	-	-	-	-	-	-	26	2	-
Kvinner	54	1	3	-	-	14	-	-	36	-	-
0104 Moss	59	-	2	-	-	5	-	-	51	1	-
Menn	33	-	-	-	-	1	-	-	32	-	-
Kvinner	26	-	2	-	-	4	-	-	19	1	-
0125 Eidsberg	13	-	-	-	-	1	-	-	10	2	-
Menn	6	-	-	-	-	-	-	-	6	-	-
Kvinner	7	-	-	-	-	1	-	-	4	2	-
Andre kommuner i fylket	26	2	-	-	-	4	-	-	17	3	-
Menn	16	2	-	-	-	1	-	-	12	1	-
Kvinner	10	-	-	-	-	3	-	-	5	2	-
Utenfor fylket	852	25	14	9	5	29	23	2	316	398	31
Menn	511	19	8	4	4	4	9	1	195	249	18
Kvinner	341	6	6	5	1	25	14	1	121	149	13
0301 Oslo	498	8	5	8	1	7	21	2	71	352	23
Menn	301	5	5	3	-	2	8	1	49	215	13
Kvinner	197	3	-	5	1	5	13	1	22	137	10
0213 Ski	156	1	8	-	-	12	-	-	129	4	2
Menn	76	-	2	-	-	-	-	-	70	3	1
Kvinner	80	1	6	-	-	12	-	-	59	1	1
0214 Ås	58	1	-	-	-	5	-	-	49	3	-
Menn	35	1	-	-	-	-	-	-	32	2	-
Kvinner	23	-	-	-	-	5	-	-	17	1	-
0217 Oppegård	42	-	1	-	-	1	-	-	35	5	-
Menn	27	-	1	-	-	-	-	-	23	3	-
Kvinner	15	-	-	-	-	1	-	-	12	2	-
Andre steder utenfor fylket	98	15	-	1	4	4	2	-	32	34	6
Menn	72	13	-	1	4	2	1	-	21	26	4
Kvinner	26	2	-	-	-	2	1	-	11	8	2
Uoppgitt oppmøteplass	103	23	1	-	-	5	2	-	53	15	4
Menn	74	19	-	-	-	2	1	-	36	12	4
Kvinner	29	4	1	-	-	3	1	-	17	3	-

Tabell 11. Yrkesaktive 16 år og over med fast arbeidsreise i uka 27. oktober - 2. november 1990, etter reisemåte, oppmøteplass, tallet på arbeidsreiser, reisetid og etter reisemåte, kjønn og alder

	I alt	Ett transportmiddel						To eller flere transportmidler		
		Bil	Buss	Tog, trikk, T-bane	Båt	Sykkel, gange over 10 min	Annet	Kollektiv transport og/eller sykkel, gange over 10 min	Kollektiv transport og bil	Andre kombinasjoner
I alt	1502	967	41	191	1	66	32	75	106	23
<b>Oppmøteplass, tallet på arbeidsreiser og reisetid</b>										
Oppmøteplass i bostedskommunen	339	218	11	3	-	57	28	4	4	14
Reiste 1 gang	19	13	-	-	-	1	3	1	1	-
Under 45 min	18	12	-	-	-	1	3	1	1	-
45 - 89 min	1	1	-	-	-	-	-	-	-	-
90 min og over	-	-	-	-	-	-	-	-	-	-
Reiste 2 - 3 ganger	63	36	2	1	-	16	5	-	1	2
Under 45 min	58	33	2	-	-	16	5	-	-	2
45 - 89 min	4	2	-	1	-	-	-	-	1	-
90 min og over	1	1	-	-	-	-	-	-	-	-
Reiste 4 ganger eller flere	257	169	9	2	-	40	20	3	2	12
Under 45 min	245	159	9	1	-	40	20	2	2	12
45 - 89 min	11	9	-	1	-	-	-	1	-	-
90 min og over	1	1	-	-	-	-	-	-	-	-
Oppmøteplass utenfor bostedskommunen	1083	691	30	183	1	5	3	66	96	8
Reiste 1 gang	34	27	-	3	-	-	-	1	1	2
Under 45 min	20	17	-	1	-	-	-	1	1	-
45 - 89 min	9	8	-	1	-	-	-	-	-	-
90 min og over	5	2	-	1	-	-	-	-	-	2
Reiste 2 - 3 ganger	90	59	1	16	-	-	1	4	9	-
Under 45 min	65	52	1	3	-	-	1	1	7	-
45 - 89 min	23	6	-	13	-	-	-	3	1	-
90 min og over	2	1	-	-	-	-	-	-	1	-
Reiste 4 ganger eller flere	959	605	29	164	1	5	2	61	86	6
Under 45 min	520	447	8	32	1	5	2	7	18	-
45 - 89 min	408	154	19	124	-	-	-	49	58	4
90 min og over	31	4	2	8	-	-	-	5	10	2
Uoppgitt oppmøteplass	80	58	-	5	-	4	1	5	6	1
<b>Kjønn og alder</b>										
Menn	798	564	10	88	1	27	7	41	48	12
16-19	30	20	1	2	-	2	1	-	1	3
20-24	86	67	1	4	-	2	3	4	4	1
25-29	89	65	1	9	-	3	-	4	6	1
30-39	197	141	1	25	-	4	1	10	13	2
40-49	237	164	4	27	-	7	2	13	17	3
50-59	114	74	1	19	1	5	-	7	6	1
60-66	39	29	1	2	-	3	-	2	1	1
67-69	4	2	-	-	-	1	-	1	-	-
70-	2	2	-	-	-	-	-	-	-	-
Kvinner	704	403	31	103	-	39	25	34	58	11
16-19	31	14	2	5	-	2	2	-	6	-
20-24	85	40	5	18	-	3	3	4	11	1
25-29	73	40	1	14	-	4	1	3	10	-
30-39	168	113	5	15	-	3	7	8	16	1
40-49	230	140	11	34	-	11	7	9	10	8
50-59	84	40	4	14	-	9	5	6	5	1
60-66	27	14	3	2	-	5	-	3	-	-
67-69	3	1	-	-	-	2	-	-	-	-
70-	3	1	-	1	-	-	-	1	-	-

Tabell 12. Boliger og bosatte. Hustype, tallet på rom, kjøkken. 3. november 1990

Tallet på rom på 6 m <sup>2</sup> eller mer (kjøkken, gang, bad o.l. er ikke medregnet)	Boliger					Bosatte	
	I alt	Frittliggende enebolig eller vånings- hus til- knyttet gårdsdrift	Andre ene- og tomanns- boliger og småhus	Blokk, leiegård e.l.	Forret- nings- bygg, bygg for felles- hus- holdning e.l.	I alt	Pr. bolig
I alt .....	1442	1308	104	14	16	3967	2,8
1 rom .....	40	28	5	-	7	55	1,4
Med kjøkken 6 m <sup>2</sup> eller større .....	24	17	5	-	2	39	1,6
Med kjøkken mindre enn 6 m <sup>2</sup> .....	11	8	-	-	3	11	1,0
Uten kjøkken .....	5	3	-	-	2	5	1,0
2 rom .....	132	80	41	9	2	228	1,7
Med kjøkken 6 m <sup>2</sup> eller større .....	97	62	27	7	1	163	1,7
Med kjøkken mindre enn 6 m <sup>2</sup> .....	26	13	10	2	1	51	2,0
Uten kjøkken .....	9	5	4	-	-	14	1,6
3 rom .....	189	154	31	2	2	402	2,1
4 rom .....	351	334	14	2	1	900	2,6
5 rom .....	284	274	7	1	2	808	2,8
6 rom .....	198	196	1	-	1	685	3,5
7 rom .....	97	94	2	-	1	348	3,6
8 rom .....	55	55	-	-	-	181	3,3
9 rom eller flere .....	96	93	3	-	-	360	3,8

Tabell 13. Boliger, rom og bosatte, etter hustype. 3. november 1990

	I alt	Frittliggende enebolig eller våningshus tilknyttet gårdsdrift	Hus i kjede, rekkehus, terrassehus, vertikaldelt tomannsbolig	Horisontaldelt tomannsbolig eller annet boligbygg med mindre enn 3 etasjer	Blokk, leiegård e.l.	Forretningsbygg, bygg for fellesholdning e.l.
Boliger i alt .....	1442	1308	55	49	14	16
Bosatte i alt .....	3967	3666	122	120	26	33
Bosatte pr. bolig .....	2,8	2,8	2,2	2,4	1,9	2,1
Rom i alt .....	6866	6467	166	152	37	44
Rom pr. bolig .....	4,8	4,9	3,0	3,1	2,6	2,8

Tabell 14. Boliger etter eieform og areal<sup>1</sup>. Rom og bosatte, etter eieform. 3. november 1990

	I alt	Boligen eies			Boligen leies			
		I alt	Privat	Gjennom borettslag e.l.	I alt	Som tjeneste- bolig	For et avgrenset tidsrom	På andre vilkår
Boliger i alt .....	1442	1126	1068	58	316	19	62	235
Under 50 m <sup>2</sup> .....	70	22	20	2	48	2	15	31
50 - 59 m <sup>2</sup> .....	66	23	21	2	43	1	12	30
60 - 79 m <sup>2</sup> .....	142	79	72	7	63	3	15	45
80 - 99 m <sup>2</sup> .....	212	160	151	9	52	3	4	45
100 - 129 m <sup>2</sup> .....	330	280	263	17	50	6	9	35
130 - 149 m <sup>2</sup> .....	189	166	160	6	23	1	1	21
150 - 199 m <sup>2</sup> .....	250	226	218	8	24	1	4	19
200 m <sup>2</sup> eller mer .....	183	170	163	7	13	2	2	9
Bosatte i alt .....	3967	3319	3170	149	648	53	131	464
Bosatte pr. bolig .....	2,8	2,9	3,0	2,6	2,1	2,8	2,1	2,0
Rom i alt .....	6866	5771	5511	260	1095	75	187	833
Rom pr. bolig .....	4,8	5,1	5,2	4,5	3,5	3,9	3,0	3,5

<sup>1</sup> Medregnet kjøkken, gang, bad o.l.

Tabell 15. Boliger etter tallet på rom og tallet på bosatte. 3. november 1990

Tallet på bosatte	I alt	Tallet på rom								
		1	2	3	4	5	6	7	8	9 eller flere
I alt	1442	40	132	189	351	284	198	97	55	96
1	327	31	82	60	71	46	15	8	11	3
2	383	4	26	79	131	78	29	13	8	15
3	251	4	10	24	61	56	51	19	6	20
4	328	1	9	19	64	85	65	35	18	32
5	118	-	2	6	17	16	32	17	8	20
6	28	-	3	1	6	3	4	3	4	4
7	5	-	-	-	1	-	1	2	-	1
8	2	-	-	-	-	-	1	-	-	1
9	-	-	-	-	-	-	-	-	-	-
10 eller flere	-	-	-	-	-	-	-	-	-	-

Tabell 16. Boliger etter husets byggeår og hustype/eieform/oppvarmingskilde. Bosatte og rom, etter husets byggeår. 3. november 1990

	I alt	Husets byggeår							
		-1900	1901-1920	1921-1940	1941-1945	1946-1960	1961-1970	1971-1980	1981-1990
Boliger i alt	1442	180	82	117	21	188	209	317	328
<b>Hustype</b>									
Frittliggende enebolig eller våningshus tilknyttet gårdsdrift	1308	168	77	100	21	162	203	301	276
Hus i kjede, rekkehus, terrassehus eller vertikaldelt tomannsbolig	55	-	-	3	-	5	-	10	37
Horisontaldelt tomannsbolig eller annet boligbygg med mindre enn 3 etasjer	49	3	4	12	-	12	2	4	12
Blokk, leiegård eller annet boligbygg med 3 etasjer eller mer	14	3	1	1	-	5	1	-	3
Forretningsbygg, pensjonat, aldershjem, militærforlegning eller annet bygg for felleshusholdning	16	6	-	1	-	4	3	2	-
<b>Eie-/eieform</b>									
Eies i alt	1126	119	47	75	12	143	180	278	272
Privat	1068	113	45	72	11	135	173	260	259
Gjennom borettslag eller boligaksjeselskap	58	6	2	3	1	8	7	18	13
Leies i alt	316	61	35	42	9	45	29	39	56
Som tjenestebolig	19	6	-	1	-	6	3	2	1
For et avgrenset tidsrom	62	7	5	8	1	15	6	8	12
På andre vilkår	235	48	30	33	8	24	20	29	43
<b>Oppvarmingskilde</b>									
Én kilde, i alt	485	65	25	34	7	67	77	91	119
Sentralvarme	147	11	7	6	-	28	44	38	13
Elektriske ovner, varmekabler e.l.	167	10	4	7	2	14	9	33	88
Ovner for flytende brensel	68	7	3	6	1	15	17	14	5
Ovner for fast brensel	103	37	11	15	4	10	7	6	13
To eller flere kilder, i alt	957	115	57	83	14	121	132	226	209
Elektriske ovner og ovner for fast brensel	438	65	21	36	8	38	36	83	151
Elektriske ovner og ovner for flytende brensel	117	9	10	9	-	22	27	26	14
Ovner for fast og flytende brensel	59	7	4	7	1	12	9	13	6
Sentralvarme og én eller flere andre kilder	73	2	2	5	-	11	16	24	13
Andre kombinasjoner	270	32	20	26	5	38	44	80	25
Bosatte i alt	3967	422	180	281	42	435	581	1018	1008
Bosatte pr. bolig	2,8	2,3	2,2	2,4	2,0	2,3	2,8	3,2	3,1
Rom i alt	6866	837	348	520	75	831	1000	1617	1638
Rom pr. bolig	4,8	4,7	4,2	4,4	3,6	4,4	4,8	5,1	5,0

Tabell 17. Boliger og bosatte. Sanitærutstyr, størrelse og tilgjengelighet. 3. november 1990

	I alt	Sanitærutstyr			
		Med WC		Uten WC	
		Med bad	Uten bad	Med bad	Uten bad
I alt .....	1442	1351	19	24	48
<b>Tallet på rom på 6 m<sup>2</sup> eller mer</b> (kjøkken, gang, bad o.l. er <i>ikke</i> medregnet)					
1 rom .....	40	27	2	-	11
Med kjøkken 6 m <sup>2</sup> eller større .....	24	17	2	-	5
Med kjøkken mindre enn 6 m <sup>2</sup> .....	11	8	-	-	3
Uten kjøkken .....	5	2	-	-	3
2 rom .....	132	112	2	5	13
Med kjøkken 6 m <sup>2</sup> eller større .....	97	82	2	3	10
Med kjøkken mindre enn 6 m <sup>2</sup> .....	26	23	-	1	2
Uten kjøkken .....	9	7	-	1	1
3 rom .....	189	165	5	5	14
4 rom .....	351	332	6	8	5
5 rom .....	284	273	3	4	4
6 rom .....	198	196	1	1	-
7 rom .....	97	96	-	-	1
8 rom .....	55	55	-	-	-
9 rom eller flere .....	96	95	-	1	-
<b>Etasjeplassering. Heis</b>					
Boliger med beboelsesrom i					
én etasje i alt .....	730	673	10	12	35
Kjelleretasje .....	28	25	1	-	2
Underetasje .....	22	21	-	-	1
1. etasje .....	587	549	6	8	24
2. etasje .....	83	70	3	4	6
3. etasje .....	3	3	-	-	-
4. etasje .....	4	4	-	-	-
I hus med heis .....	-	-	-	-	-
I hus uten heis .....	4	4	-	-	-
5. etasje eller høyere .....	3	1	-	-	2
I hus med heis .....	3	1	-	-	2
I hus uten heis .....	-	-	-	-	-
Boliger med beboelsesrom i					
flere etasjer i alt .....	712	678	9	12	13
1. etasje og underetasje/kjeller .....	272	269	1	-	2
1. og 2. etasje .....	356	326	7	12	11
1. og 2. etasje og underetasje/kjeller .....	73	72	1	-	-
1., 2. og 3. etasje .....	6	6	-	-	-
Andre etasjekombinasjoner .....	5	5	-	-	-
Bosatte i alt .....	3967	3821	28	46	72
Bosatte pr. bolig .....	2,8	2,8	1,5	1,9	1,5
Rom i alt .....	6866	6582	66	92	126
Rom pr. bolig .....	4,8	4,9	3,5	3,8	2,6

Tabell 18. Boliger etter standardindikatorer. Bosatte etter alder og standardindikatorer. 3. november 1990

	Boliger	Bosatte									
		I alt	0-19	20-29	30-39	40-49	50-59	60-69	70-79	80-89	90-
I alt	1442	3967	1174	583	576	652	357	300	228	88	9
<b>Hustype</b>											
Frittliggende enebolig eller våningshus tilknyttet gårdsdrift	1308	3666	1088	515	535	615	342	274	213	76	8
Småhus	104	242	72	49	33	31	12	22	12	11	-
Blokk, leiegård, forretningsbygg, bygg for felleshusholdning e.l.	30	59	14	19	8	6	3	4	3	1	1
<b>Tallet på rom. Kjøkken</b>											
1 - 2 rom	172	283	50	63	29	31	18	37	34	20	1
Med kjøkken	158	264	47	58	26	26	17	36	34	19	1
Uten kjøkken	14	19	3	5	3	5	1	1	-	1	-
3 - 4 rom	540	1302	303	198	179	173	128	144	130	41	6
5 rom eller flere	730	2382	821	322	368	448	211	119	64	27	2
<b>Byggeår</b>											
- 1900	180	422	101	70	51	47	50	53	33	15	2
1901 - 1960	408	938	212	134	126	110	82	119	113	37	5
1961 - 1990	854	2607	861	379	399	495	225	128	82	36	2
<b>Oppvarmingskilder</b>											
En kilde, i alt	485	1208	296	211	140	182	145	106	92	33	3
Sentralvarme, elektriske ovner, varmekabler e.l.	314	818	222	159	96	133	96	58	37	15	2
Ovner for flytende brensel	68	162	31	23	14	23	22	25	13	10	1
Ovner for fast brensel	103	228	43	29	30	26	27	23	42	8	-
To eller flere kilder, i alt	957	2759	878	372	436	470	212	194	136	55	6
Elektriske ovner og ovner for fast brensel	438	1311	464	174	249	196	72	85	50	17	4
Elektriske ovner og ovner for flytende brensel	117	320	77	51	43	60	32	20	24	11	2
Ovner for fast og flytende brensel	59	129	19	22	7	16	11	21	24	9	-
Sentralvarme og én eller flere andre kilder	73	230	79	31	44	29	25	12	9	1	-
Andre kombinasjoner	270	769	239	94	93	169	72	56	29	17	-
<b>Sanitærforhold</b>											
Har både bad og WC	1351	3821	1155	562	556	630	347	284	202	77	8
Har WC, men ikke bad	19	28	1	3	3	5	1	4	6	4	1
Har bad, men ikke WC	24	46	8	9	7	5	3	7	6	1	-
Har verken bad eller WC	48	72	10	9	10	12	6	5	14	6	-
<b>Etasjeplassering. Hels</b>											
Boliger med beboelsesrom i én etasje i alt	730	1812	476	277	234	306	167	151	144	53	4
1. etasje, kjelleretasje eller underetasje	637	1596	419	227	198	284	149	133	135	47	4
2. etasje eller høyere	93	216	57	50	36	22	18	18	9	6	-
I hus med heis	4	4	-	1	2	-	-	1	-	-	-
I hus uten heis	89	212	57	49	34	22	18	17	9	6	-
Boliger med beboelsesrom i flere etasjer	712	2155	698	306	342	346	190	149	84	35	5
<b>Plan i boligen</b>											
Boliger med kjøkken, bad, WC og minst ett beboelsesrom på ett plan	1242	3555	1095	514	518	593	320	248	191	69	7
<b>Ele-/leieform</b>											
Eies i alt	1126	3319	1009	439	488	592	318	243	171	53	6
Privat	1068	3170	970	417	476	558	297	233	161	52	6
Gjennom borettslag e.l.	58	149	39	22	12	34	21	10	10	1	-
Leies	316	648	165	144	88	60	39	57	57	35	3
<b>Tallet på bosatte</b>											
1	327	327	4	57	35	38	20	60	62	45	6
2	383	766	43	121	56	73	132	165	138	36	2
3	251	753	176	153	97	156	96	53	18	3	1
4	328	1312	540	171	251	249	85	13	2	1	-
5	118	590	299	53	114	95	19	5	3	2	-
6 eller flere	35	219	112	28	23	41	5	4	5	1	-



Tabell 19. Husholdninger, familier og personer, etter type husholdning<sup>1</sup>. Husholdninger etter type husholdning<sup>1</sup> og tallet på familier i husholdningen/yrkesaktivitet i husholdningen/eieform/tallet på rom i boligen og kjøkken. 3.november 1990

	I alt	En- person- hus- hold- ninger	Flerpersonhusholdninger uten barn			Flerpersonhusholdninger med barn			
			I alt	2 per- soner	3 per- soner eller flere	I alt	1 barn	2 barn	3 barn eller flere
Personer i alt	3967	327	1306	692	614	2334	833	1038	463
Familier i alt	1642	327	635	421	214	680	298	287	95
Husholdninger i alt	1442	327	524	346	178	591	253	250	88
<b>Tallet på familier i husholdningen</b>									
1 familie	1249	327	417	271	146	505	208	215	82
2 familier	187	-	104	75	29	83	45	33	5
3 familier	5	-	2	-	2	3	-	2	1
4 familier eller flere	1	-	1	-	1	-	-	-	-
<b>Yrkesaktivitet. Tallet på yrkesaktive i uka</b>									
Husholdning uten yrkesaktive	378	193	137	131	6	48	25	15	8
Husholdning med 1 yrkesaktiv	437	134	123	94	29	180	67	77	36
Heltid <sup>2</sup>	384	119	100	73	27	165	60	70	35
Deltid	53	15	23	21	2	15	7	7	1
Husholdning med 2 yrkesaktive	487	-	182	121	61	305	126	140	39
Begge på heltid	285	-	130	82	48	155	83	62	10
En på heltid	192	-	46	33	13	146	41	77	28
Ingen på heltid	10	-	6	6	-	4	2	1	1
Husholdning med 3 yrkesaktive	102	-	56	-	56	46	26	15	5
Alle på heltid	36	-	23	-	23	13	7	4	2
To på heltid	52	-	28	-	28	24	14	9	1
En på heltid	14	-	5	-	5	9	5	2	2
Ingen på heltid	-	-	-	-	-	-	-	-	-
Husholdning med 4 yrkesaktive og over	38	-	26	-	26	12	9	3	-
<b>Eie-/leieform</b>									
Eies i alt	1126	179	450	287	163	497	205	213	79
Privat	1068	166	423	267	156	479	200	203	76
Gjennom borettslag e.l.	58	13	27	20	7	18	5	10	3
Leies i alt	316	148	74	59	15	94	48	37	9
Som tjenestebolig	19	6	3	2	1	10	5	4	1
For et avgrenset tidsrom	62	28	10	8	2	24	14	8	2
På andre vilkår	235	114	61	49	12	60	29	25	6
<b>Tallet på rom. Kjøkken</b>									
1 rom	40	31	4	2	2	5	4	1	-
Med kjøkken 6 m <sup>2</sup> eller større	24	15	4	2	2	5	4	1	-
Med kjøkken mindre enn 6 m <sup>2</sup>	11	11	-	-	-	-	-	-	-
Uten kjøkken	5	5	-	-	-	-	-	-	-
2 rom	132	82	24	18	6	26	18	5	3
Med kjøkken 6 m <sup>2</sup> eller større	97	61	18	15	3	18	12	3	3
Med kjøkken mindre enn 6 m <sup>2</sup>	26	14	5	3	2	7	6	1	-
Uten kjøkken	9	7	1	-	1	1	-	1	-
3 rom	189	60	84	71	13	45	22	19	4
4 rom	351	71	164	123	41	116	55	49	12
5 rom	284	46	109	70	39	129	61	56	12
6 rom	198	15	70	28	42	113	37	57	19
7 rom	97	8	30	12	18	59	21	24	14
8 rom	55	11	15	8	7	29	8	12	9
9 rom eller flere	96	3	24	14	10	69	27	27	15

<sup>1</sup> I denne tabellen er barn (ugifte hjemmeboende) 18 år og over holdt utenfor ved grupperingen av husholdninger etter type. Husholdninger som har barn bare i alderen 18 år og over, er derfor regnet som flerpersonhusholdninger uten barn. <sup>2</sup> Heltid er *samt* avtalt/vanlig arbeidstid på 30 timer eller mer i uka (alle arbeidsforhold).

Tabell 20. Husholdninger, familier og personer, etter husholdningsstørrelse/type husholdning. Absolutte tall og prosent. 3. november 1990

	Absolutte tall			Prosent		
	Personer	Familier	Husholdninger	Personer	Familier	Husholdninger
I alt .....	3967	1642	1442	100,0	100,0	100,0
<b>Husholdningsstørrelse</b>						
1 person .....	327	327	327	8,2	19,9	22,7
2 personer .....	766	459	383	19,3	28,0	26,6
3 personer .....	753	296	251	19,0	18,0	17,4
4 personer .....	1312	367	328	33,1	22,4	22,7
5 personer eller flere .....	809	193	153	20,4	11,8	10,6
<b>Husholdningstype</b>						
Énpersonhusholdninger .....	327	327	327	8,2	19,9	22,7
<b>Alder</b>						
- 24 .....	33	33	33	0,8	2,0	2,3
25 - 34 .....	45	45	45	1,1	2,7	3,1
35 - 44 .....	38	38	38	1,0	2,3	2,6
45 - 69 .....	98	98	98	2,5	6,0	6,8
70 - 79 .....	62	62	62	1,6	3,8	4,3
80 - 84 .....	32	32	32	0,8	1,9	2,2
85 - 89 .....	13	13	13	0,3	0,8	0,9
90 - .....	6	6	6	0,2	0,4	0,4
Flerpersonhusholdninger uten barn <sup>1</sup> .....	1306	635	524	32,9	38,7	36,3
<b>Alder eldste person</b>						
- 24 .....	26	24	13	0,7	1,5	0,9
25 - 34 .....	87	70	43	2,2	4,3	3,0
35 - 44 .....	80	41	32	2,0	2,5	2,2
45 - 69 .....	817	341	303	20,6	20,8	21,0
70 - 79 .....	228	117	101	5,7	7,1	7,0
80 - 84 .....	39	24	19	1,0	1,5	1,3
85 - 89 .....	22	14	10	0,6	0,9	0,7
90 - .....	7	4	3	0,2	0,2	0,2
Flerpersonhusholdninger med barn <sup>1</sup> .....	2334	680	591	58,8	41,4	41,0
<b>Alder yngste barn</b>						
0 - 6 .....	1031	311	263	26,0	18,9	18,2
7 - 15 .....	1080	302	266	27,2	18,4	18,4
16 - 17 .....	223	67	62	5,6	4,1	4,3
<b>Tallet på barn i husholdningen</b>						
1 barn .....	833	298	253	21,0	18,1	17,5
2 barn .....	1038	287	250	26,2	17,5	17,3
3 barn .....	366	77	73	9,2	4,7	5,1
4 barn eller flere .....	97	18	15	2,4	1,1	1,0

<sup>1</sup> I denne tabellen er barn (ugifte hjemmeboende) 18 år og over holdt utenfor ved grupperingen av husholdninger etter type. Husholdninger som har barn bare i alderen 18 år og over, er derfor regnet som flerpersonhusholdninger uten barn.

Tabell 21. Husholdninger etter type husholdning<sup>1</sup> og disponering av personbil/avfallssortering.  
3. november 1990

	I alt	Husholdninger med barn	Husholdninger uten barn					
			I alt	Alder eldste person				
				-24	25-44	45-69	70-79	80-
I alt .....	1442	591	851	46	158	401	163	83
<b>Disponering av personbil</b>								
1 bil .....	757	314	443	30	94	208	83	28
2 biler .....	404	230	174	5	40	110	17	2
3 biler eller flere .....	50	26	24	-	5	19	-	-
Husholdningen disponerer ikke bil ...	231	21	210	11	19	64	63	53
<b>Avfallssortering (kildesortering)</b>								
Husholdningen sorterer avfall, i alt ...	765	361	404	21	66	215	66	36
Papir <sup>2</sup> .....	666	328	338	16	53	185	56	28
Glass <sup>2</sup> .....	321	153	168	10	25	92	34	7
Batterier <sup>2</sup> .....	343	163	180	13	31	94	28	14
Maling, lakk, olje o.l. <sup>2</sup> .....	137	64	73	2	11	49	8	3
Annet avfall <sup>2</sup> .....	183	61	122	1	13	71	24	13
Husholdningen sorterer ikke avfall ...	677	230	447	25	92	186	97	47

<sup>1</sup> I denne tabellen er barn (ugifte hjemmeboende) 18 år og over holdt utenfor ved grupperingen av husholdninger etter type. Husholdninger som har barn bare i alderen 18 år og over, er derfor regnet som husholdninger uten barn. <sup>2</sup> Noen husholdninger sorterer flere typer avfall. Derfor blir summen av husholdninger etter avfallstype større enn tallet på husholdninger som sorterer avfall i alt.

Tabell 22. Familier i privathusholdninger etter familietype. Personer etter alder og familietype.  
3. november 1990

Alder	I alt	Enslig	Ektepar uten ugifte barn	Ektepar med ugifte barn	Mor med barn	Far med barn
<b>Familier</b>						
I alt .....	1642	588	260	621	136	37
<b>Personer</b>						
I alt .....	3967	588	520	2436	335	88
0 - 4 .....	268	-	-	206	57	5
5 - 9 .....	263	-	-	220	37	6
10 - 14 .....	301	3	-	252	34	12
15 - 19 .....	342	9	2	286	31	14
20 - 24 .....	323	84	8	179	40	12
25 - 29 .....	260	77	20	133	27	3
30 - 34 .....	281	51	14	184	28	4
35 - 39 .....	295	32	7	233	17	6
40 - 44 .....	361	39	13	277	24	8
45 - 49 .....	291	29	30	212	13	7
50 - 54 .....	205	17	59	117	6	6
55 - 59 .....	152	19	56	72	3	2
60 - 64 .....	162	26	89	41	4	2
65 - 69 .....	138	51	72	11	3	1
70 - 74 .....	127	39	74	10	4	-
75 - 79 .....	101	43	53	3	2	-
80 - 84 .....	61	43	15	-	3	-
85 - 89 .....	27	19	7	-	1	-
90 - .....	9	7	1	-	1	-

Tabell 23. Hovedtall for par og personer i par. 3. november 1990

	I alt	Gifte		Samboende		
		I alt	Uten barn <sup>1</sup>	Med barn <sup>1</sup>	I alt	Uten barn <sup>1</sup>
<b>Par</b>						
I alt	.....					
<b>Tallet på barn i husholdningen<sup>1</sup></b>						
0	.....					
1	.....					
2	.....					
3	.....					
4	.....					
5 og over	.....					
<b>Parets yrkesaktivitet i uka</b>						
<b>27. oktober - 2. november 1990</b>						
Ingen yrkesaktiv	.....					
En yrkesaktiv	.....					
Begge yrkesaktive	.....					
<b>Personer</b>						
I alt	.....					
<b>Alder</b>						
0 - 19	.....					
20 - 29	.....					
30 - 39	.....					
40 - 49	.....					
50 - 59	.....					
60 - 69	.....					
70 -	.....					
<b>Høyeste utdanning</b>						
Barne- og ungdomsskolenivå	.....					
Gymnasnivå	.....					
Universitets- og høyskolenivå	.....					
Uoppgitt, ingen utdanning eller utdanning på førskolenivå	.....					

Tallene i denne tabellen er ikke ferdige. Tabellen vil bli utarbeidet seinere, og kan fås ved å vende seg til Statistisk sentralbyrå, Folketellingskontoret.

<sup>1</sup> I denne tabellen er barn (ugifte hjemmeboende) 18 år og over holdt utenfor ved grupperingen av par. Par som har barn bare i alderen 18 år og over, er derfor regnet som par uten barn.

Tabell 24. Barn 0-17 år etter alder, familietype og mors/fars yrkesaktivitet i uka 27. oktober - 2. november 1990

Alder	I alt	Ektepar med barn			Mor med barn		Far med barn	
		Ingen av foreldrene yrkesaktive	En av foreldrene yrkesaktiv	Begge foreldrene yrkesaktive	Mor ikke yrkesaktiv	Mor yrkesaktiv	Far ikke yrkesaktiv	Far yrkesaktiv
I alt <sup>1</sup>	1031	32	271	551	73	73	10	21
0	52	2	18	21	5	5	-	1
1	54	3	20	13	9	9	-	-
2	68	1	25	27	6	8	-	1
3	45	2	16	18	4	4	1	-
4	49	2	16	22	2	5	1	1
5	50	1	12	28	2	4	2	1
6	49	3	15	21	5	5	-	-
7	54	1	21	23	6	1	-	2
8	56	1	23	24	4	4	-	-
9	54	2	12	33	1	5	1	-
10	47	-	9	30	7	-	-	1
11	65	3	11	42	3	2	1	3
12	61	-	15	39	5	2	-	-
13	58	1	15	31	5	4	1	1
14	67	3	9	44	2	4	1	4
15	64	3	7	45	2	4	-	3
16	76	4	17	44	3	4	2	2
17	62	-	10	46	2	3	-	1

<sup>1</sup> Barn 0-17 år i alt er ikke det samme som personer 0-17 år i alt. Se tekstdelen, pkt. 4.1.

Tabell 25. Personer 67 år og over. Alder, tallet på personer i husholdningen, husholdningstype og indikatorer for boligstandard. 3. november 1990

	I alt	67 - 69 år		70 - 79 år		80 - 89 år		90 år og over	
		Bor alene	Bor med flere	Bor alene	Bor med flere	Bor alene	Bor med flere	Bor alene	Bor med flere
I alt .....	433	25	60	62	174	45	52	6	9
I felleshusholdning .....	23	-	-	-	8	-	9	-	6
I privathusholdning i alt .....	410	25	60	62	166	45	43	6	3
<b>Hustype</b>									
Frittliggende enebolig eller våningshus tilknyttet gårdsdrift .....	374	21	56	55	158	39	37	6	2
Småhus .....	30	4	3	6	6	6	5	-	-
Blokk, leiegård, forretningsbygg, bygg for felleshusholdning e.l. ....	6	-	1	1	2	-	1	-	1
<b>Tallet på rom. Kjøkken</b>									
1 - 2 rom .....	71	10	6	21	13	16	4	1	-
Med kjøkken .....	69	9	6	21	13	15	4	1	-
Uten kjøkken .....	2	1	-	-	-	1	-	-	-
3 - 4 rom .....	221	10	34	24	106	17	24	5	1
5 rom eller flere .....	118	5	20	17	47	12	15	-	2
<b>Byggeår</b>									
- 1900 .....	66	5	11	16	17	12	3	2	-
1901 - 1960 .....	189	9	25	27	86	19	18	4	1
1961 - 1990 .....	155	11	24	19	63	14	22	-	2
<b>Oppvarmingskilder</b>									
En kilde, i alt .....	153	11	14	30	62	17	16	2	1
Sentralvarme, elektriske ovner, varmekabler e.l. ....	70	8	8	15	22	7	8	1	1
Ovner for flytende brensel .....	30	2	4	4	9	5	5	1	-
Ovner for fast brensel .....	53	1	2	11	31	5	3	-	-
To eller flere kilder, i alt .....	257	14	46	32	104	28	27	4	2
Sentralvarme og én eller flere andre kilder .....	15	-	5	2	7	-	1	-	-
Andre kombinasjoner .....	242	14	41	30	97	28	26	4	2
<b>Sanitærforhold</b>									
Har både bad og WC .....	366	21	58	52	150	37	40	5	3
Har WC, men ikke bad .....	13	1	1	-	6	2	2	1	-
Har bad, men ikke WC .....	9	1	1	1	5	1	-	-	-
Har verken bad eller WC .....	22	2	-	9	5	5	1	-	-
<b>Etasjeplassering. Heis</b>									
Boliger med beboelsesrom i én etasje i alt .....	253	20	32	43	101	30	23	3	1
1. etasje, kjelleretasje eller underetasje .....	233	19	28	41	94	28	19	3	1
2. etasje eller høyere .....	20	1	4	2	7	2	4	-	-
I hus med heis .....	-	-	-	-	-	-	-	-	-
I hus uten heis .....	20	1	4	2	7	2	4	-	-
Boliger med beboelsesrom i flere etasjer .....	157	5	28	19	65	15	20	3	2
<b>Plan i boligen</b>									
Boliger med kjøkken, bad, WC og minst ett beboelsesrom på ett plan ..	341	20	54	49	142	33	36	5	2
<b>Eie-/leieform</b>									
Eies i alt .....	294	15	49	31	140	22	31	4	2
Privat .....	281	14	48	29	132	21	31	4	2
Gjennom borettslag e.l. ....	13	1	1	2	8	1	-	-	-
Leies .....	116	10	11	31	26	23	12	2	1

Tabell 26. Folkemengde etter alder, kjønn og type bostedsstrøk/grunnkrets. 3. november 1990

	I alt	Alder										
		0-6	7-15	16-19	20-24	25-29	30-49	50-59	60-66	67-69	70-79	80-
Kommunen	4000	367	529	278	323	260	1230	362	218	85	236	112
Menn	2031	194	260	150	169	135	624	201	110	43	103	42
Kvinner	1969	173	269	128	154	125	606	161	108	42	133	70
<b>Type bostedsstrøk og kjønn</b>												
<b>Tettsteder</b>												
Tettbygde strøk	2029	210	325	149	148	135	676	154	79	32	83	38
Menn	1005	101	172	78	68	65	337	91	35	11	34	13
Kvinner	1024	109	153	71	80	70	339	63	44	21	49	25
0221 Tomter	1168	116	160	85	101	75	358	104	56	20	67	26
Menn	565	52	80	43	47	37	176	58	24	8	29	11
Kvinner	603	64	80	42	54	38	182	46	32	12	38	15
0222 Knapstad	600	57	111	52	41	40	209	41	21	7	14	7
Menn	310	33	60	31	18	19	103	28	10	1	5	2
Kvinner	290	24	51	21	23	21	106	13	11	6	9	5
0223 Ringvoll	261	37	54	12	6	20	109	9	2	5	2	5
Menn	130	16	32	4	3	9	58	5	1	2	-	-
Kvinner	131	21	22	8	3	11	51	4	1	3	2	5
Spreidbygde strøk	1798	152	185	118	154	119	512	185	123	45	137	68
Menn	937	89	84	63	90	67	266	98	67	26	61	26
Kvinner	861	63	101	55	64	52	246	87	56	19	76	42
Uoppgitt	173	5	19	11	21	6	42	23	16	8	16	6
<b>Delområde, grunnkrets og kjønn</b>												
01 Tomter	1693	161	217	122	145	116	500	160	82	35	113	42
Menn	837	77	99	67	74	57	251	88	35	18	51	20
Kvinner	856	84	118	55	71	59	249	72	47	17	62	22
0101 Stokstad	34	2	2	-	1	8	7	4	3	5	1	1
Menn	17	1	-	-	-	4	6	1	-	4	-	1
Kvinner	17	1	2	-	1	4	1	3	3	1	1	-
0102 Svikebøl	134	14	15	8	10	13	30	17	4	3	14	6
Menn	70	8	3	5	7	8	14	11	2	1	7	4
Kvinner	64	6	12	3	3	5	16	6	2	2	7	2
0103 Myra	97	3	14	11	9	3	29	9	6	3	8	2
Menn	51	2	6	7	5	2	14	6	3	2	4	-
Kvinner	46	1	8	4	4	1	15	3	3	1	4	2
0104 Tomter nord	687	45	85	56	64	28	210	76	40	15	46	22
Menn	339	22	40	27	32	18	102	43	20	5	20	10
Kvinner	348	23	45	29	32	10	108	33	20	10	26	12
0105 Tomter sør	569	81	85	34	46	52	176	35	21	5	29	5
Menn	264	32	44	18	19	21	90	17	5	3	13	2
Kvinner	305	49	41	16	27	31	86	18	16	2	16	3
0106 Bliksland	172	16	16	13	15	12	48	19	8	4	15	6
Menn	96	12	6	10	11	4	25	10	5	3	7	3
Kvinner	76	4	10	3	4	8	23	9	3	1	8	3
02 Knapstad	1272	125	166	83	103	83	408	112	64	26	62	40
Menn	663	78	90	45	45	47	208	67	34	10	25	14
Kvinner	609	47	76	38	58	36	200	45	30	16	37	26
0201 Knapstad	615	60	114	52	41	40	213	41	22	8	15	9
Menn	317	36	60	31	18	19	105	28	10	2	6	2
Kvinner	298	24	54	21	23	21	108	13	12	6	9	7
0202 Holt	157	27	10	6	14	9	52	16	12	4	4	3
Menn	81	14	4	3	8	4	27	11	5	2	2	1
Kvinner	76	13	6	3	6	5	25	5	7	2	2	2
0203 Elvestad	241	23	23	5	17	16	69	15	17	8	27	21
Menn	126	15	15	3	5	11	38	5	9	5	10	10
Kvinner	115	8	8	2	12	5	31	10	8	3	17	11
0204 Hagen	259	15	19	20	31	18	74	40	13	6	16	7
Menn	139	13	11	8	14	13	38	23	10	1	7	1
Kvinner	120	2	8	12	17	5	36	17	3	5	9	6
03 Ringvoll	862	76	127	62	54	55	280	67	56	16	45	24
Menn	442	35	67	29	39	28	144	34	33	9	19	5
Kvinner	420	41	60	33	15	27	136	33	23	7	26	19
0301 Eng	109	10	12	7	13	9	30	12	2	2	5	7
Menn	59	4	8	2	10	5	17	7	1	1	2	2
Kvinner	50	6	4	5	3	4	13	5	1	1	3	5
0302 Bråte	599	62	90	38	30	38	202	51	41	9	25	13
Menn	301	29	45	19	22	19	102	26	24	6	7	2
Kvinner	298	33	45	19	8	19	100	25	17	3	18	11
0303 Tønnerud	154	4	25	17	11	8	48	4	13	5	15	4
Menn	82	2	14	8	7	4	25	1	8	2	10	1
Kvinner	72	2	11	9	4	4	23	3	5	3	5	3
Uoppgitt	173	5	19	11	21	6	42	23	16	8	16	6

Tabell 27. Yrkesaktive 16 år og over, etter næring, kjønn og type bostedsstrøk/grunnkrets. 3. november 1989 - 2. november 1990

	I alt	Jord- bruk, skog- bruk, fiske og fangst	Oljeut- vinning og berg- verks- drift	Industri	Kraft- og vann- for- syning	Bygge- og anleggs- virksom- het	Vare- handel, hotell- og restau- rant- virk- somhet	Transport, lagring, post- og telekom- munika- sjoner	Bank-, finans- og forsikrings- virksomhet, eiendoms- drift og forretnings- messig tjeneste- yting	Offent- lig, sosial og privat tjeneste- yting
Kommunen .....	2131	148	10	311	22	181	410	210	191	648
Menn .....	1230	117	8	220	19	166	246	141	97	216
Kvinner .....	901	31	2	91	3	15	164	69	94	432
<b>Type bostedsstrøk og kjønn</b>										
<b>Tettsteder</b>										
Tettbygde strøk .....	1073	20	2	169	11	90	209	100	119	353
Menn .....	605	17	2	119	9	79	132	68	58	121
Kvinner .....	468	3	-	50	2	11	77	32	61	232
0221 Tomter .....	610	9	1	88	6	50	134	54	80	188
Menn .....	346	8	1	61	4	43	91	36	41	61
Kvinner .....	264	1	-	27	2	7	43	18	39	127
0222 Knapstad .....	332	7	-	70	2	20	52	30	26	125
Menn .....	184	7	-	51	2	19	28	20	10	47
Kvinner .....	148	-	-	19	-	1	24	10	16	78
0223 Ringvoll .....	131	4	1	11	3	20	23	16	13	40
Menn .....	75	2	1	7	3	17	13	12	7	13
Kvinner .....	56	2	-	4	-	3	10	4	6	27
Spreidbygde strøk .....	958	103	5	129	11	86	181	105	65	273
Menn .....	564	79	4	92	10	84	102	70	35	88
Kvinner .....	394	24	1	37	1	2	79	35	30	185
Uoppgift .....	100	25	3	13	-	5	20	5	7	22
<b>Delområde, grunnkrets og kjønn</b>										
01 Tomter .....	887	36	2	132	8	83	182	77	104	263
Menn .....	510	27	2	90	6	75	123	49	52	86
Kvinner .....	377	9	-	42	2	8	59	28	52	177
0101 Stokstad .....	19	1	-	5	-	2	4	2	1	4
Menn .....	10	1	-	3	-	2	1	1	-	2
Kvinner .....	9	-	-	2	-	-	3	1	1	2
0102 Svikøbøl .....	67	6	-	14	-	8	8	5	6	20
Menn .....	40	5	-	9	-	8	6	3	1	8
Kvinner .....	27	1	-	5	-	-	2	2	5	12
0103 Myra .....	56	8	1	9	-	7	10	5	4	12
Menn .....	33	4	1	4	-	6	8	3	2	5
Kvinner .....	23	4	-	5	-	1	2	2	2	7
0104 Tomter nord .....	370	7	1	54	6	33	83	30	47	109
Menn .....	217	6	1	42	4	29	52	19	25	39
Kvinner .....	153	1	-	12	2	4	31	11	22	70
0105 Tomter sør .....	282	3	-	39	1	22	63	26	39	89
Menn .....	155	3	-	23	1	19	47	17	20	25
Kvinner .....	127	-	-	16	-	3	16	9	19	64
0106 Bliksland .....	93	11	-	11	1	11	14	9	7	29
Menn .....	55	8	-	9	1	11	9	6	4	7
Kvinner .....	38	3	-	2	-	-	5	3	3	22
02 Knapstad .....	702	48	3	115	5	50	115	74	51	241
Menn .....	397	43	2	81	5	48	61	49	24	84
Kvinner .....	305	5	1	34	-	2	54	25	27	157
0201 Knapstad .....	337	8	-	71	2	21	52	30	26	127
Menn .....	187	8	-	52	2	20	28	20	10	47
Kvinner .....	150	-	-	19	-	1	24	10	16	80
0202 Holt .....	90	13	1	7	1	5	18	17	5	23
Menn .....	57	12	-	5	1	5	13	11	2	8
Kvinner .....	33	1	1	2	-	-	5	6	3	15
0203 Elvestad .....	111	11	2	15	1	9	17	13	9	34
Menn .....	62	9	2	10	1	8	7	10	4	11
Kvinner .....	49	2	-	5	-	1	10	3	5	23
0204 Hagen .....	164	16	-	22	1	15	28	14	11	57
Menn .....	91	14	-	14	1	15	13	8	8	18
Kvinner .....	73	2	-	8	-	-	15	6	3	39
03 Ringvoll .....	442	39	2	51	9	43	93	54	29	122
Menn .....	262	26	2	40	8	40	50	40	17	39
Kvinner .....	180	13	-	11	1	3	43	14	12	83

Tabell 27 (forts.). Yrkesaktive 16 år og over i året, etter næring, kjønn og type bostedsstrøk/grunnkrets.  
3. november 1990

	I alt	Jord- bruk, skog- bruk, fiske og fangst	Oljeut- vinning og berg- verks- drift	Industri	Kraft- og vann- for- syning	Bygge- og anleggs- virksom- het	Vare- handel, hotell- og restau- rant- virk- somhet	Transport, lagring, post- og telekom- munika- sjoner	Bank-, finans- og forsikrings- virksomhet, eiendoms- drift og forretnings- messig tjeneste- yting	Offent- lig, sosial og privat tjeneste- yting
<b>Grunnkrets og kjønn (forts.)</b>										
0301 Eng .....	63	9	-	8	1	9	10	5	4	17
Menn .....	38	6	-	5	1	9	5	5	2	5
Kvinner .....	25	3	-	3	-	-	5	-	2	12
0302 Bråte .....	298	22	2	35	5	28	60	40	21	85
Menn .....	177	14	2	28	5	25	34	27	13	29
Kvinner .....	121	8	-	7	-	3	26	13	8	56
0303 Tønnerud .....	81	8	-	8	3	6	23	9	4	20
Menn .....	47	6	-	7	2	6	11	8	2	5
Kvinner .....	34	2	-	1	1	-	12	1	2	15
Uoppgitt .....	100	25	3	13	-	5	20	5	7	22



Tabell 28. Privathusholdninger. Utvalgte kjennetegn for boligstandard, og disponering av personbil. Bostedsstrøk/grunnkrets. 3. november 1990

	Alle privat- hushold- ninger	Boligen har både bad og WC	Kjøkken 6 m <sup>2</sup> og over	Boligen bygget etter 1960	Hushold- ningen eier boligen	Hushold- ningen dispo- nerer bil	Bolig- rommene er på ett plan	Boligen ligger i 2. et. eller høyere og huset har ikke heis
Kommunen .....	1442	1351	1343	854	1126	1211	1242	93
<b>Type bostedsstrøk</b>								
<b>Tettsteder</b>								
Tettbygde strøk .....	695	676	640	526	587	584	629	35
0221 Tomter .....	414	399	378	299	343	337	368	22
0222 Knapstad .....	195	191	184	148	173	171	180	11
0223 Ringvoll .....	86	86	78	79	71	76	81	2
Sprettbygde strøk .....	683	615	641	305	497	577	561	54
Uoppgitt .....	64	60	62	23	42	50	52	4
<b>Delområde og grunnkrets</b>								
01 Tomter .....	628	583	577	385	490	511	534	43
0101 Stokstad .....	16	14	12	7	12	11	9	-
0102 Svikebøl .....	54	48	49	25	37	45	41	7
0103 Myra .....	34	31	33	15	22	26	30	3
0104 Tomter nord .....	250	238	228	163	212	202	219	6
0105 Tomter sør .....	199	192	184	150	155	167	177	20
0106 Bliksland .....	75	60	71	25	52	60	58	7
02 Knapstad .....	450	427	420	271	359	380	397	29
0201 Knapstad .....	200	196	189	152	175	174	185	11
0202 Holt .....	64	56	59	34	49	54	55	2
0203 Elvestad .....	87	84	80	36	58	67	77	9
0204 Hagen .....	99	91	92	49	77	85	80	7
03 Ringvoll .....	300	281	284	175	235	270	259	17
0301 Eng .....	45	40	44	20	32	40	36	5
0302 Bråte .....	204	193	189	130	159	183	180	11
0303 Tønnerud .....	51	48	51	25	44	47	43	1
Uoppgitt .....	64	60	62	23	42	50	52	4

# 0138 HOBØL

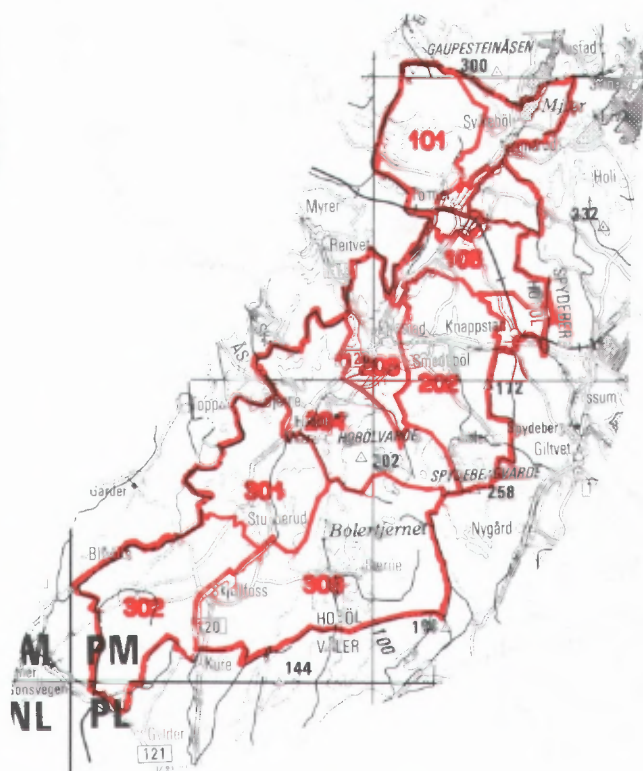

- 207 Grunnkretsnummer
- Kommunegrense
- Grense for delområde og grunnkrets

Kartgrunnlag M ca. 1:250 000  
Tillatelsenr. 74/91 Statens kartverk

Utsnitt av kretskart

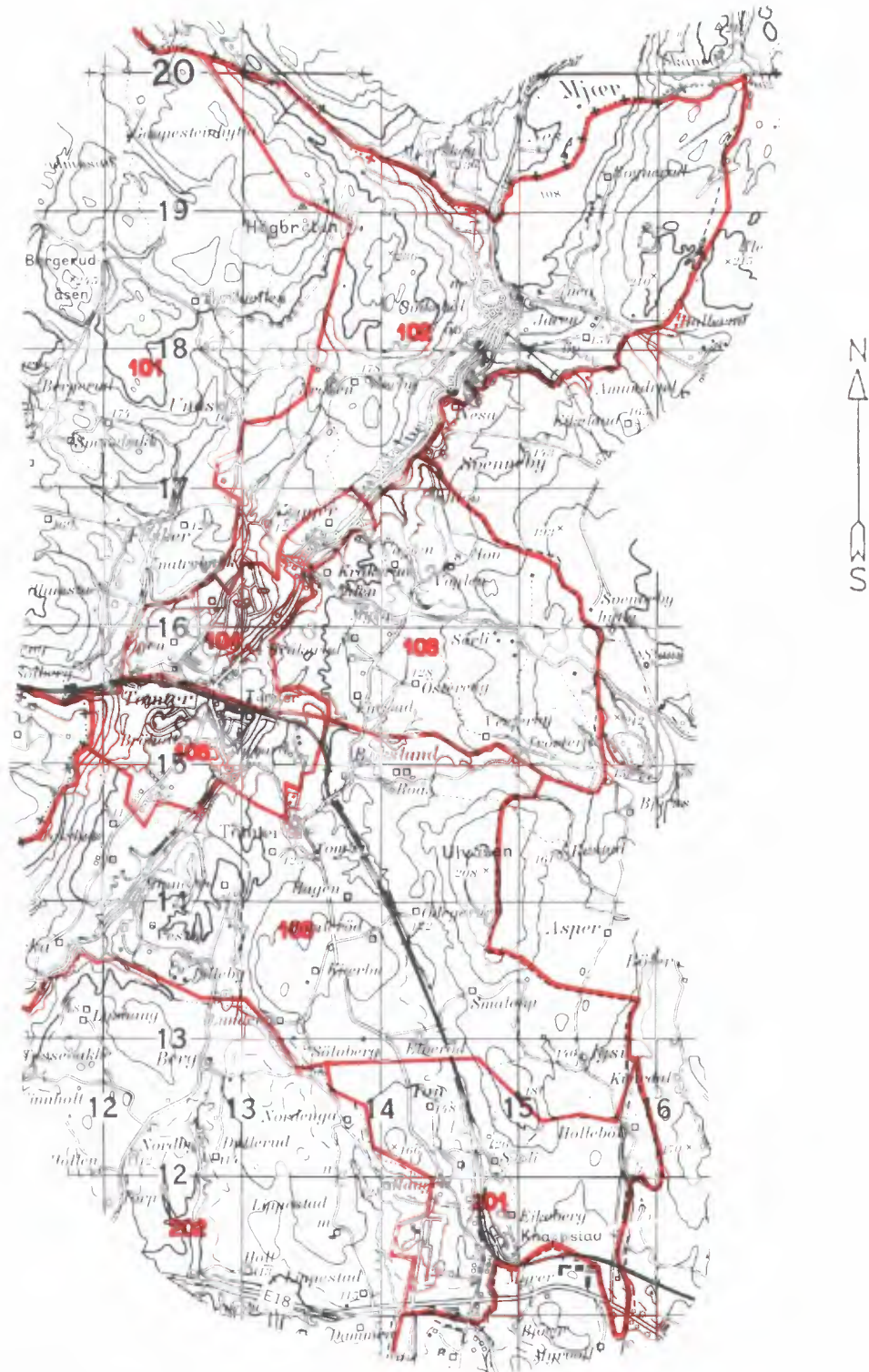

Kartgrunnlag M ca. 1:50 000  
Tillatelsenr. 74/91 Statens kartverk

### Avgrensning av Tomter tettsted



### Avgrensning av Ringvoll tettsted

### Del av Knapstad tettsted

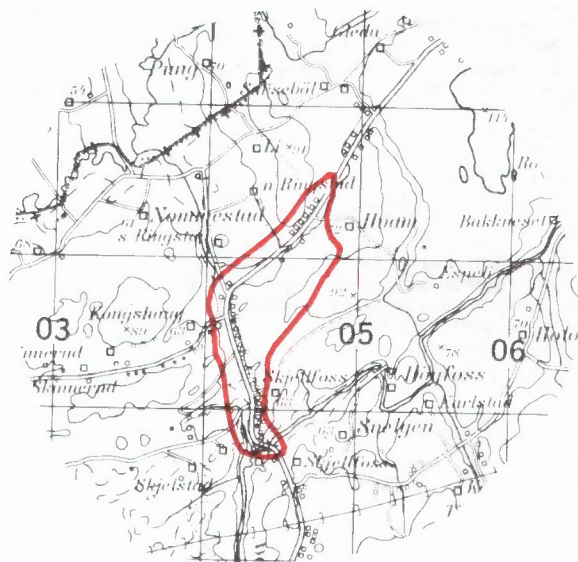
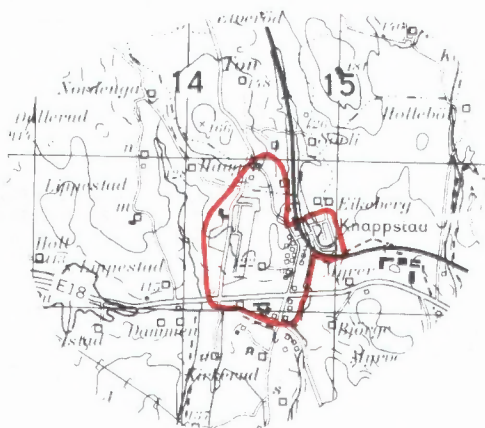

Kartgrunnlag M ca. 1:50 000  
Tillatelsenr. 74/91 Statens kartverk





Folke- og  
boligtelling 1990  
gjennomføres av  
Statistisk sentralbyrå

Oppgavene er undergitt taushetsplikt.  
De vil bare bli brukt til å utarbeide statistikk  
og vil bli oppbevart på en betryggende måte

**VIKTIG:**  
Bruk helst  
blyant eller  
blå/svart kulepenn

Slik:

Ikke slik:



**1 Hvem bor du sammen med i leiligheten?**  
Rettleidingen beskriver hva vi mener med  
en leilighet. Sett flere kryss hvis nødvendig.

- |  |  |
|--|--|
| <input checked="" type="checkbox"/> Ingen        | <input checked="" type="checkbox"/> Søsken   |
| <input checked="" type="checkbox"/> Ektefelle    | <input checked="" type="checkbox"/> Svigerforeldre,<br>svigerinne,<br>svoger,<br>svigerbarn,<br>tante, onkel,<br>niese, nevø |
| <input checked="" type="checkbox"/> Samboer      | <input checked="" type="checkbox"/> Besteforeldre,<br>barnebarn  |
| <input checked="" type="checkbox"/> Datter, sønn | <input checked="" type="checkbox"/> Andre personer   |
| <input checked="" type="checkbox"/> Mor, far     |  |

**2 Hadde du inntektsgivende arbeid i minst  
100 timer i året fra 3. nov. 1989 til  
2. nov. 1990?**

Arbeid som ulønnet familiemedlem i  
familiebedrift regnes også som inntekts-  
givende arbeid (f.eks. butikk, gårdsbruk).

- Ja  Nei

**!** Svarte du nei her, skal du ikke  
fylle ut resten av denne siden.

**3 Hvor mange måneder hadde du  
heltids- og/eller deltidsarbeid i  
året fra 3. nov. 1989 til 2. nov. 1990?**  
Se rettleidingen.

Heltid: ..... måneder

Deltid: ..... måneder

**4 Oppgi navn og adresse på det arbeids-  
stedet (bedriften) der du hadde inntekts-  
givende arbeid lengst tid i året fra  
3. nov. 1989 til 2. nov. 1990.**  
Med bedrift menes fabrikk, butikk,  
gårdsbruk, ligningskontor e.l.

Navn: .....

Gate/vei: .....

Poststed: .....

**5 Beskriv virksomheten på dette arbeids-  
stedet så nøyaktig som mulig.**

Skriv f.eks. produksjon av møbler, salg  
av biler, bokhandel, jordbruk, utleie av  
maskiner, arkitektvirksomhet e.l.

Virksomhet: .....

**6 Hvilket yrke (tittel) hadde du på dette  
arbeidsstedet?**

Skriv f.eks. hjemmehjelp, rørlegger, frisør,  
sykepleier, rengjøringshjelp, kokk, plate-  
arbeider, salgskonsulent, førskolelærer e.l.

Yrke: .....

**7 På hvilken måte er/var du knyttet til  
arbeidsstedet du oppgav i spørsmål 4?**

- Som fast eller midlertidig ansatt
- Som selvstendig næringsdrivende (eier)
- Som familiemedlem uten fast lønn  
i familiebedrift

**8 Hadde du inntektsgivende arbeid i uken  
27. okt. - 2. nov. 1990?**  
Se rettleidingen.

- Ja  Nei

**!** Svarte du nei her, skal du ikke  
fylle ut resten av denne siden.

**9 Hva er din vanlige/avtalte  
ukentlige arbeidstid?**

- 1-9 timer  30-34 timer
- 10-19 timer  35-39 timer
- 20-29 timer  40 timer eller  
mer

**10 Hvor mange timer inntektsgivende arbeid  
utførte du i uken 27. okt. - 2. nov.?**

- 1-9 timer  35-39 timer
- 10-19 timer  40 timer eller  
mer
- 20-29 timer  Ingen, jeg  
arbeidet ikke  
denne uken
- 30-34 timer

**!** Arbeidet du ikke denne uken, skal du  
ikke fylle ut resten av denne siden.

**11 Hvor møtte du på arbeid i uken  
27. okt. - 2. nov.?** Se rettleidingen.

Jeg møtte fast på samme arbeidssted/  
adresse som jeg førte opp i spørsmål 4

Jeg møtte fast på annet sted.  
Oppgi adresse

Kommune: .....

Gate/vei: .....

Poststed: .....

Jeg møtte på forskjellige steder  
denne uken

**!** Møtte du på forskjellige steder denne uken  
skal du ikke fylle ut resten av denne siden.

**12 Hvor mange ganger reiste eller gikk du  
fra hjemstedet til arbeidsstedet i uken  
27. okt. - 2. nov.?**

Med hjemsted menes adressen i navne-  
feltet øverst på skjemaet.

- Ingen, jeg er  
bosatt på  
arbeidsstedet  
(arbeider  
hjemme)
- 1 gang
- 2-3 ganger

Ingen, jeg var  
ikke på hjem-  
stedet denne uken

4 ganger eller  
flere

**!** Reiste du ikke denne uken, skal du  
ikke fylle ut resten av denne siden.

**13 Hvor lang tid brukte du vanligvis  
fra hjemstedet til arbeidsstedet  
(én vei) i uken 27. okt. - 2. nov.?**

- Under 15 min  45-59 min
- 15-29 min  60-89 min
- 30-44 min  90 min eller  
mer

**14 Hvilke transportmidler brukte du vanligvis  
fra hjemstedet til arbeidsstedet (én vei)  
i uken 27. okt. - 2. nov.?**  
Sett flere kryss hvis nødvendig.

- Bil  Båt
- Buss  Brukte sykkel,  
gikk i mer enn  
10 min
- Tog, trikk, T-bane  Annet

**VIKTIG:**

Bruk helst blyant eller blå/svart kulepenn



Slik:

Ikke slik:

Spørsmålene på denne siden gjelder leiligheten der oppgavegiveren er registrert bosatt 3. november 1990 ifølge Folkeregisteret, se adressen i navnefeltet på den andre siden.

1 Har andre som bor i leiligheten mottatt boligskjema?  Ja  Nei

Dersom det er mottatt ett boligskjema i leiligheten, fylles det ut og sendes tilbake i svarkonvolutt sammen med alle personskjemaene.

Dersom flere i leiligheten har fått boligskjema, er det bare nødvendig å svare på spørsmålene om boligen (leiligheten) på ett av dem. For hver leilighet skal det nyttes bare en svarkonvolutt. Send derfor alle skjemaene fra de bosatte i leiligheten tilbake i den samme svarkonvolutt.

2 Hvor mange rom på 6 m<sup>2</sup> eller mer er det i leiligheten? Ta ikke med kjøkken, gang, bad o.l.

1  2  3  4  5

6  7  8  9 eller flere

3 Hvor stor er leiligheten målt i kvadratmeter? Regn med alle rom til boligformål, også kjøkken, gang, bad o.l.

Under 50 m<sup>2</sup>  100-129 m<sup>2</sup>

50-59 m<sup>2</sup>  130-149 m<sup>2</sup>

60-79 m<sup>2</sup>  150-199 m<sup>2</sup>

80-99 m<sup>2</sup>  200 m<sup>2</sup> eller mer

4 Hvor stort kjøkken er det i leiligheten?

6 m<sup>2</sup> eller større  Det er ikke kjøkken i leiligheten

Mindre enn 6 m<sup>2</sup>

5 Er det bad eller dusj inne i leiligheten?

Ja  Nei

6 Er det vannklosett inne i leiligheten?

Ja  Nei

7 Hva slags oppvarmingskilder er det i leiligheten?

Sentralvarme (radiatorer e.l.)  Ovner for flytende brensel (olje, parafin e.l.)

Elektriske ovner, varmekabler e.l.  Ovner for fast brensel (ved, koks e.l.)

8 Har leiligheten kjøkken, bad/dusj, wc og minst ett beboelsesrom i samme etasje?

Ja  Nei

9 Hvilken etasje ligger leiligheten i? Sett flere kryss hvis leiligheten har beboelsesrom i flere etasjer.

Kjelleretasje  Underetasje

1.  2.  3.  4.  5. eller høyere

10 Hva slags eie-/leieforhold er det til leiligheten? Sett bare ett kryss.

Jeg/vi eier den gjennom et borettslag eller boligaksjeselskap

Jeg/vi eier den alene eller sammen med andre

Jeg/vi leier den gjennom arbeidet (tjenestebolig)

Jeg/vi leier den for et avgrenset tidsrom

Jeg/vi leier den på andre vilkår

11 Hvor mange personbiler disponerer de som bor i leiligheten?

Ingen  1  2  3 eller flere

12 Sorterer husholdningen til vanlig avfallet sitt?

Sett bare kryss for avfallstyper som blir levert/hentet etter at de er sortert ut.

Ingen særskilt sortering. Praktisk vanskelig, mangler tilbud e.l.

Papir  Maling, lakk, olje e.l.

Glass  Annet avfall

Batterier

13 Hva slags hus ligger leiligheten i? Se rettleidingen.

Frittliggende enebolig eller våningshus tilknyttet gårdsdrift

Hus i kjede, rekkehus, terrassehus eller vertikaldelt tomannsbolig

Horisontaldelt tomannsbolig eller annet boligbygg med mindre enn 3 etasjer

Blokk, leiegård eller annet boligbygg med 3 etasjer eller mer

Forretningsbygg, pensjonat, aldershjem, militærforlegning eller annet bygg for felleshusholdning

14 Er det heis i huset?

Ja  Nei

15 Hvor mange leiligheter er det i huset?

1  2  3  4  5

6  7  8  9 eller flere

16 Når ble huset bygd? (opprinnelig byggear)

1900 eller før  1946 - 1960

1901 - 1920  1961 - 1970

1921 - 1940  1971 - 1980

1941 - 1945  1981 - 1990

Pris kr 50,00

Publikasjonen utgis i kommisjon hos Universitetsforlaget, Oslo, og er til salgs hos alle bokhandlere.

ISBN 82-537-3214-7