



Folke- og boligtelling 1990

Moland

**FOLKE- OG BOLIGTELLING
1990**

KOMMUNEHEFTE

0918 MOLAND

STATISTISK SENTRALBYRÅ
OSLO-KONGSVINGER 1992

ISBN 82-537-3401-8

EMNEGRUPPE
31 Folketellinger

ANDRE EMNEORD
Arbeidstid
Befolkning
Boliger
Grunnkretser
Husholdninger
Syssestelling
Yrkesaktive

Forord

Hovedformålet med Folke- og bolig telling 1990 er å gi et bilde av befolkningen og levekårene i det norske samfunnet.

Et annet viktig formål er å gi statistikk for mindre geografiske områder som kommuner og deler av kommuner. For å dekke dette formålet gir Statistisk sentralbyrå ut et statistisk hefte for hver kommune.

Når kommuneheftene for alle kommuner i et fylke er publisert, vil det bli laget et fylkessammendrag med tabeller som svarer til dem som finnes i kommuneheftene. Når alle kommunene i landet har fått sine hefter, vil det også bli laget et sammendrag for hele landet.

Innen utgangen av 1992 vil en endelig folketellingsfil være etablert, og det blir utarbeidet et hefte som dokumenterer folketellingsprosjektet.

Resultatene fra FoB90 vil i tillegg være tilgjengelig i databaser i SSB, bl.a. Regionalstatistisk database. Det er videre planer om en spredning av folketellingsdata i tilknytning til publisering av annen statistikk fra SSB. Resultatene vil også kunne leveres på maskinlesbar form. For brukere som ønsker ytterligere bearbeiding av materialet, vil SSB utføre dette mot kostnadsdekning.

Oslo/Kongsvinger, 25. mars 1992

Svein Longva

Jan Furseth

Innhold

	Side
Tabellregister	6
Figurdel	7
Tekstdel	
1. Formål	8
2. Opplegg og gjennomføring	8
2.1. Statistikkens omfang	8
2.2. Grunnlag for statistikken	8
2.3. Datainnsamling	8
2.4. Utvalg	9
3. Feilkilder og usikkerhet ved resultatene	9
3.1. Utvalgsvarians	9
3.2. Frafall og utvalgsskjevhet	10
3.3. Innsamlings- og bearbeidingsfeil	10
4. Enheter, geografiske nivåer og kjennemerker	11
4.1. Enheter	11
4.2. Geografiske nivåer	12
4.3. Kjennemerker	13
4.3.1. Personkjennemerker	13
4.3.2. Boligkjennemerker	16
4.3.3. Husholdningskjennemerker	17
5. Merknader til tabellene	18
Tabelldel	19
Vedlegg	
Kart over grunnkretser	
Kart over tettsteder	
Personskjema	
Boligskjema	

Standardtegn i tabeller

- . Tall kan ikke forekomme
- Null
- 0,0 Mindre enn 0,5 av den brukte enheten
- : Tallet er upålitelig
- () Tallet må brukes med varsomhet

Tabellregister

	Side
1. Folkemengde ved folketellingene 1875 - 1990, etter kommunegrensene pr. 3. november 1990	19
2. Folkemengde etter kjønn, ekteskadelig status og alder. 3. november 1990	19
3. Hovedtall for utdanning. Personer 16-66 år etter yrkesaktivitet, kjønn og utdanning. 3. november 1989 - 2. november 1990	20
4. Personer 16 år og over. Hovedtall for yrkesaktivitet i året 3. november 1989 - 2. november 1990 .	21
5. Hovedtall for yrkesaktive i året 3. november 1989 - 2. november 1990	22
6.1. Yrkesaktive 16 år og over, etter alder og næring/yrkesfelt. 3. november 1989 - 2. november 1990	23
6.2. Yrkesaktive 16 år og over, etter kjønn/alder/arbeidstid i året og næring/yrkesfelt. 3. november 1989 - 2. november 1990	24
7.1. Yrkesaktive 16 år og over, etter arbeidstid i året og kjønn/næring/yrkesfelt. 3. november 1989 - 2. november 1990	25
7.2. Yrkesaktive 16 år og over, etter kjønn, arbeidstid i året og næring/yrkesfelt. 3. november 1989- 2. november 1990	26
8. Hovedtall for yrkesaktive i uka 27. oktober - 2. november 1990, etter vanlig/avtalt arbeidstid	27
9.1. Yrkesaktive 16 år og over i uka 27. oktober - 2. november 1990, etter kjønn, vanlig/avtalt arbeidstid og næring	27
9.2. Yrkesaktive 16 år og over i uka 27. oktober - 2. november 1990, etter vanlig/avtalt arbeidstid, kjønn og næring/yrkesfelt	28
10. Yrkesaktive 16 år og over med fast oppmøteplass på arbeid i uka 27. oktober - 2. november 1990, etter tallet på arbeidsreiser, reisetid og yrkesfelt/oppmøteplass	29
11. Yrkesaktive 16 år og over med fast arbeidsreise i uka 27. oktober - 2. november 1990, etter reisemåte, oppmøteplass, tallet på arbeidsreiser, reisetid og etter reisemåte, kjønn og alder	30
12. Boliger og bosatte. Hustype, tallet på rom, kjøkken. 3. november 1990	31
13. Boliger, rom og bosatte, etter hustype. 3. november 1990	31
14. Boliger etter eieform og areal. Rom og bosatte, etter eieform. 3. november 1990	31
15. Boliger etter tallet på rom og tallet på bosatte. 3. november 1990	32
16. Boliger etter husets byggeår og hustype/eieform/oppvarmingskilde. Bosatte og rom, etter husets byggeår. 3. november 1990	32
17.1. Boliger etter sanitærutstyr og størrelse. 3. november 1990	33
17.2. Boliger og bosatte. Sanitærutstyr/byggeår, størrelse og tilgjengelighet. 3. november 1990	33
18. Boliger etter standardindikatorer. Bosatte etter alder og standardindikatorer. 3. november 1990 . . .	34
19. Husholdninger, familier og personer, etter type husholdning. Husholdninger etter type husholdning og tallet på familier i husholdningen/yrkesaktivitet i husholdningen/eieform/tallet på rom i boligen og kjøkken. 3. november 1990	35
20. Husholdninger, familier og personer, etter husholdningsstørrelse/type husholdning. Absolutte tall og prosent. 3. november 1990	36
21. Husholdninger etter type husholdning og disponering av personbil/avfallssortering. 3. november 1990	37
24. Barn 0-17 år etter alder, familietype og mors/fars yrkesaktivitet i uka 27. oktober - 2. november 1990	37
25. Personer 67 år og over i privathusholdning. Alder, tallet på personer i husholdningen og indikatorer for boligstandard. 3. november 1990	38
26. Folkemengde etter alder, kjønn og type bostedsstrøk/grunnkrets. 3. november 1990	39
27.1. Yrkesaktive 16 år og over, etter næring, kjønn og type bostedsstrøk/delområde. 3. november 1989 - 2. november 1990	41
27.2. Yrkesaktive 16 år og over, etter næring, kjønn og type bostedsstrøk/grunnkrets. 3. november 1989 - 2. november 1990	42
28. Privathusholdninger. Utvalgte kjennetegn for boligstandard, og disponering av personbil. Bostedsstrøk/grunnkrets. 3. november 1990	44

Figur 1. Yrkesaktive 16 år og over, etter næring. Prosent. 1980 og 1990

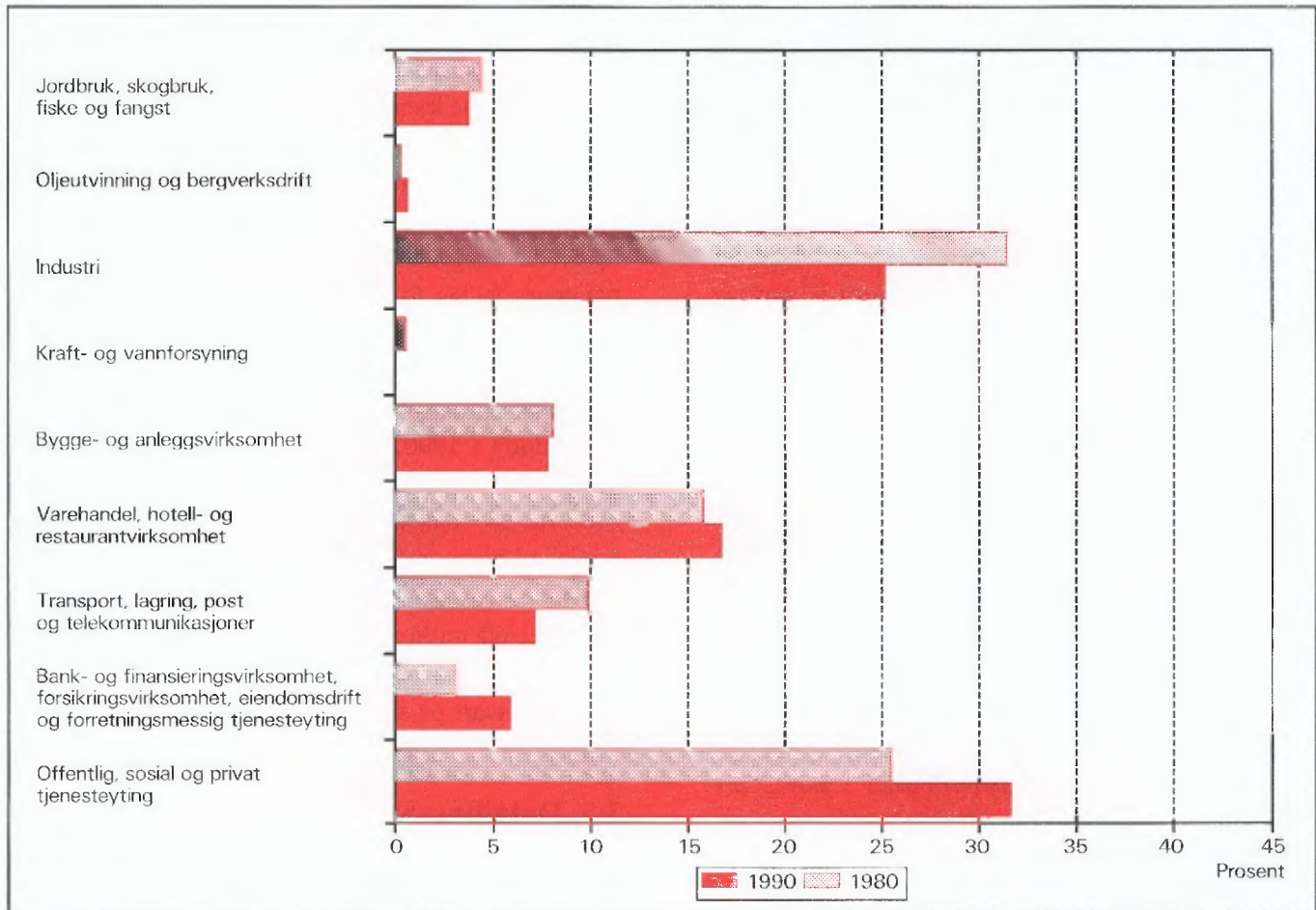

Figur 2. Hovedtall for boligstandard og disponering av bil. Prosent. 1980 og 1990

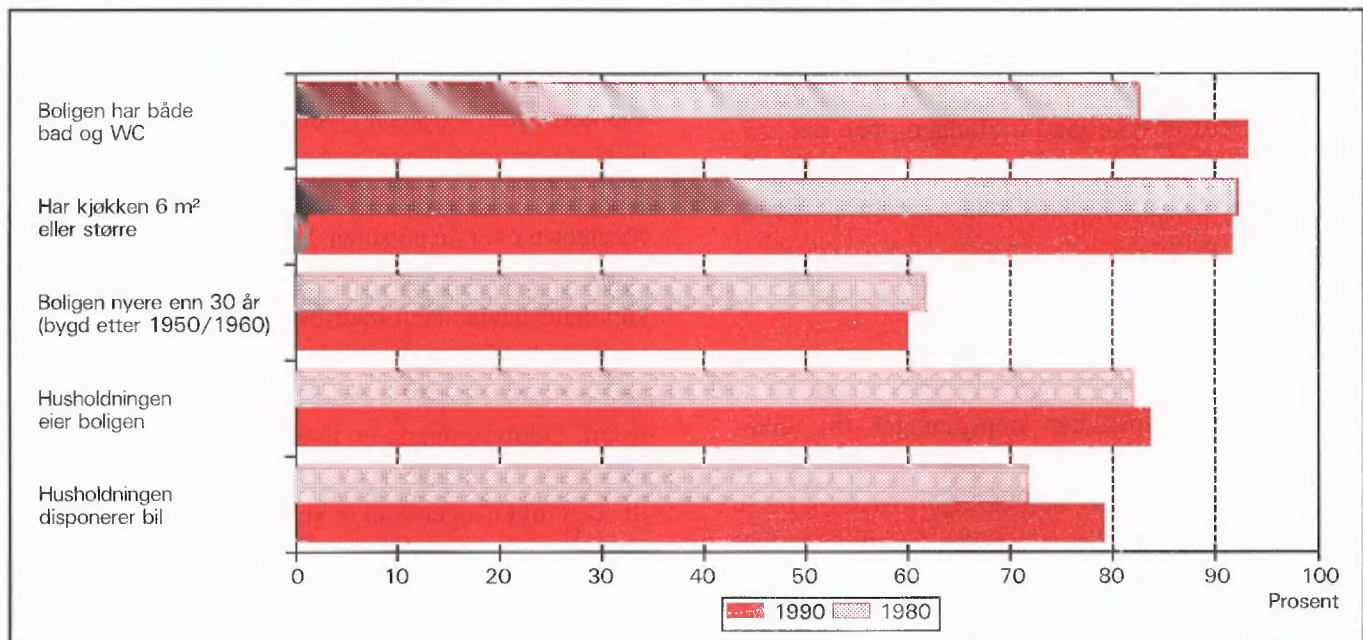

1. Formål

Hovedformålet med Folke- og bolig telling 1990 (FoB90) er å gi et bilde av befolkningen og levekårene i det norske samfunnet. Moderne folketellinger legger stor vekt på å se opplysninger om boliger og boforhold, sysselsetting og yrke, utdannings- og inntektsforhold, arbeidsreiser mv. i sammenheng.

Formålet med denne publikasjonen er å gi en beskrivelse av hver kommune, og av områder som er mindre enn kommune (delområder, kretser, tettsteder).

2. Opplegg og gjennomføring

2.1. Statistikkens omfang

FoB90 omfatter alle personer (også utenlandske statsborgere) som var registrert bosatt i Norge på tellingstidspunktet 3. november 1990, ifølge forskriftene om føringen og ordningen av folkeregistrene.

Boligtellingen har med privatboliger (leiligheter) der minst én person var registrert bosatt 3. november 1990.

Tellingen omfatter *ikke* boliger som var ubebodd eller som var bebodd av bare midlertidig tilstedeværende (f.eks. ugifte personer som oppholdt seg utenom foreldrehjemmet på grunn av skolegang). Det er heller ikke hentet inn opplysninger om boligen for forpleide i aldershjem, pleiehjem, barnehjem og andre fellesinstitusjoner.

Enheten *hus* er ikke med i tellingen, men det blir gitt enkelte opplysninger om det huset boligen ligger i.

2.2. Grunnlag for statistikken

I kommuner med 6 000 eller flere innbyggere er grunnlaget for statistikken opplysninger fra ulike statistiske og administrative registre og skjemaopplysninger fra et utvalg av befolkningen 16 år og over (født i 1974 eller tidligere). Slike kommuner blir heretter omtalt som utvalgskommuner.

I kommuner med færre enn 6 000 innbyggere er det gjennomført fullstendig telling også for skjemadelen. (Fulltellingskommuner.)

Kommuner med 6 000 eller flere innbyggere som ønsket at det skulle utarbeides statistikk på grunnlag av skjemaopplysninger fra alle bosatte i kommunen,

fikk dette utført av SSB mot at kommunen selv betalte SSB merkostnadene. Sju kommuner fikk gjennomført slik telling (Stryn, Sula, Vestnes, Oppdal, Stjørdal, Brønnøy og Vestvågøy).

De viktigste kjennmerkene som hentes direkte fra register, er kjønn, alder, andre demografiske kjennemerker og utdanning.

Det er laget et eget informasjonshefte som bl.a. beskriver bakgrunn, metode, faglig innhold og bearbeidingsopplegg for tellingen. Hftet kan en få ved å henvende seg til SSB, Folketellingsprosjektet.

Det er Finansdepartementet som har vedtatt at Statistisk sentralbyrå skal gjennomføre en folke- og bolig telling i 1990. Vedtaket har hjemmel i lov om offisiell statistikk og Statistisk sentralbyrå av 16. juni 1989 nr. 54 (statistikkloven). Stortinget har bevilget midler til gjennomføringen av tellingen.

Kostnadene ved å gjennomføre tellingen på denne måten er 60 millioner kroner. Dette er 40 millioner mindre enn om hele befolkningen 16 år og over skulle ha svart på spørreskjema.

2.3. Datainnsamling

Folketellingsskjemaene ble sendt i posten direkte til hver enkelt oppgavegiver. Navn og adresse ble påført skjemaet på forhånd på grunnlag av opplysninger fra Det sentrale personregister (DSP).

I utvalgskommunene fikk alle uttrukne personer en person-/boligblankett, rettleiding, informasjon samt svarkonvolutt. Oppgavegiver svarte på spørsmål om seg selv og om boligen/husholdningen vedkommende bodde i. Blankettens boligside inneholdt også en navneliste over de personer 16 år og over som tilhørte samme familie som oppgavegiver. Oppgavegiver supplerte navnelisten med eventuelle andre personer som var registrert bosatt i boligen (leiligheten) og svarte på spørsmål om yrkesaktivitet til personene på listen. Opplysningene er nyttet i arbeidet med sammensetningen til bolighusholdninger (se nedenfor) og til å gi ulike egenskaper ved husholdningen, blant annet "tallet på yrkesaktive".

I fulltellingskommunene fikk alle personer som var 16 år og eldre et personskjema med rettleiding og informasjon. I tillegg fikk den eldste i hver familie et boligskjema og en svarkonvolutt. Utfylte skjema fra alle oppgavegivere i boligen ble sendt samlet tilbake i svarkonvolutten. Der det bodde flere familier i samme bolig, ble det bare brukt én svarkonvolutt og

bare ett boligskjema ble fylt ut. Innsamlingsmetoden gav derfor grunnlag for å danne husholdninger.

Personer som ikke hadde sendt inn folketellings-skjema til rett tid, fikk tilsendt inntil to adresserte purringer.

2.4 Utvalg

Utvalget er trukket på personnivå og på en slik måte at utvalget er representativt med hensyn til kjønn og alder.

Siden person utgjorde trekkegrunlaget i utvalgskommunene, og det for hver person er etablert en bolig/husholdningsenhet, er utvalget av boliger nær fordoblet i forhold til et utvalg av boliger/husholdninger direkte.

Utvalgsprosenten varierte med kommunestørrelsen:

Kommunestørrelse	Utvalgsprosent
6 000 - 7 999 innbyggere	20,0
8 000 - 9 999 "	14,3
10 000 - 49 999 "	10,0
50 000 innbyggere og over	8,3

På dette viset vil alle utvalgskommuner få om lag den samme kommunestatistikken.

Resultater som bygger på et utvalg av befolkningen, har en viss usikkerhet. Dette gjelder særlig for små befolkningsgrupper, eksempelvis for yrkesgrupper med få utøvere eller for små geografiske områder. SSB har utviklet og tatt i bruk en ny statistisk metode som gjør det mulig å utnytte administrative data i statistikkproduksjonen, selv om kvaliteten i registrene ikke er slik at de alene er gode nok for dette formålet.

Tabell 1. Relativt standardavvik for persontallene, etter utvalgsprosent og beregnet tall på personer i tabellen (cellestørrelse). Prosent

Utvalgsprosent	Beregnet tall på personer								
	50	100	500	1 000	5 000	10 000	25 000	100 000	200 000
8,3	47,0	33,2	14,9	10,5	4,7	3,3	2,0	0,9	0,5
10,0	42,4	30,0	13,3	9,4	4,0	2,7	1,3	.	.
14,3	34,5	24,4	10,7	7,3	2,4
20,0	28,2	19,9	8,7	5,9	1,7

Anslagene i tabell 1 vil i noen tilfeller overestimere det relative standardavviket. Spesielt gjelder dette kjennemerkene yrkesaktivitet og næring hvor vi omtrent kan redusere det relative standardavviket med

Metoden går ut på å sammenligne på individnivå opplysninger gitt i skjemaet med opplysninger i registret. Med grunnlag i dette doble sett av opplysninger om det samme kjennemerke for personene i utvalget, er det laget justeringsfaktorer som er nyttet i arbeidet med de statistiske tabellene. Denne metoden som kombinerer opplysninger fra skjema og registre, har sikret tall med tilnærmet halvert usikkerhet i forhold til tilsvarende utvalgsdata alene, for kjennemerkene yrkesaktivitet og næring. Usikkerheten er omtalt under punkt 3 nedenfor.

3. Feilkilder og usikkerhet ved resultatene

3.1 Utvalgsvarians

Når en bygger på opplysninger om bare en del av befolkningen, får en usikkerhet i resultatene. Standardavviket er et mål på denne usikkerheten. Størrelsen på standardavviket avhenger blant annet av tallet på observasjoner i undersøkelsen. Jo flere observasjoner, desto mindre standardavvik og dermed mindre usikkerhet.

Iblant brukes også relativt standardavvik som mål på usikkerhet. Med det menes forholdet mellom standardavviket og det beregnede tallet, målt i prosent. SSB har ikke foretatt spesielle beregninger av denne usikkerheten for tallene i hver enkelt kommune. I tabell 1 har vi anslått noen relative standardavvik for de forskjellige utvalgsprosentene, etter størrelsen på det beregnede tallet når person er enhet.

en faktor på 0,6. Dette skyldes bruk av registerdata i statistikkproduksjonen (se avsnitt 2.4).

Tabell 2 viser tilsvarende relative standardavvik når bolig eller husholdning er enhet.

Tabell 2. Relativt standardavvik for bolig- og husholdningstallene, etter utvalgsprosent og beregnet tall på boliger/husholdninger i tabellen (cellestørrelse). Prosent

Utvalgsprosent	Beregnet tall på boliger/husholdninger									
	25	50	100	500	1 000	5 000	10 000	25 000	100 000	
8,3	46,2	32,7	23,1	10,3	7,3	3,2	2,3	1,4	0,5	
10,0	41,3	29,2	20,6	9,1	6,4	2,6	1,6	0,3	.	
14,3	32,7	23,1	16,2	7,0	4,7	0,9	.	.	.	
20,0	25,5	18,0	12,7	5,5	3,7	0,7	.	.	.	

For kjennemerkene antall personer i husholdningen og antall barn i husholdningen vil det relative standardavviket være en god del mindre. Dette skyldes at opplysninger om familietilknytning i personregisteret er nyttet ved oppblåsing av tallene.

For å illustrere usikkerheten kan vi bruke et *intervall* for å angi nivået på *den sanne verdi* av en beregnet størrelse, det vil si den verdien vi ville ha fått om vi hadde foretatt en totaltelling i stedet for en utvalgsundersøkelse. Slike intervaller kalles konfidensintervaller dersom de er konstruert på en spesiell måte. I denne sammenheng kan vi bruke følgende metode: La M være den beregnede størrelse, og la S være et anslag for standardavviket til M . Konfidensintervallet blir da intervallet med grenser $(M - 2S)$ og $(M + 2S)$. Denne metoden vil med omtrent 95 prosent sannsynlighet gi et intervall som inneholder den sanne verdi. Med andre ord vil høyst 5 prosent av tallene ha en feil på mer enn 2 ganger standardavviket.

Følgende eksempel illustrerer hvordan vi kan bruke tabell 2 til å finne konfidensintervaller.

Vi har beregnet et tall på 1 000 boliger i en 20 prosent utvalgskommune. Det relative standardavviket er 3,7 prosent slik at standardavviket blir

$$1\ 000 \cdot 0,037 = 37$$

Det betyr at det riktige tallet med 95 prosent sannsynlighet ligger i intervallet med grenser

$$(1\ 000 - 2 \cdot 37) \text{ og } (1\ 000 + 2 \cdot 37)$$

altså er intervallet

$$(926, 1\ 074)$$

I heftene for utvalgskommunene har vi valgt å bruke en treleddet publiseringsstrategi.

1. Tall med relativt standardavvik under 20 prosent publiseres direkte.
2. Ved relative standardavvik mellom 20 og 30 prosent, settes tallet i parentes. Med dette mener vi at det kan forsvares å oppgi tallet, men at det må brukes med varsomhet.
3. Tall med relativt standardavvik på 30 prosent og over har vi undertrykt ved å sette kolon i stedet for tallet. Selv om det er mulig å regne seg fram til det undertrykte tallet, vil vi ikke anbefale en slik framgangsmåte fordi tallet er for upålitelig.

3.2 Frafall og utvalgsskjevhet

I alt var det 968 030 oppgavepliktige personer ved tellingen. Av disse var det 12 584 personer som ikke returnerte skjemaet. Dette betyr at svarprosenten i folketellingen er på 98,7 for landet under ett. For de enkelte kommuner varierer svarprosenten mellom 100 og 95. Dessuten er det noe frafall på de enkelte spørsmålene. Frafallet kan føre til skjevhet siden en har brukt de som har svart til å beregne verdier for manglende opplysninger. Størrelsen på skjevheten vil imidlertid være rimelig akseptabel siden svarprosenten er så høy.

3.3 Innsamlings- og bearbeidingsfeil

Under gjennomføring og bearbeiding av en statistisk undersøkelse vil det alltid kunne oppstå feil som kan gi utslag i resultatene. Dette gjelder både ved totaltellinger og når resultatene er basert på et utvalg.

De fleste feilene oppstår vanligvis under oppgaveinnhenting og skyldes uriktige svar eller mangelfullt utfylte skjemaer. Under bearbeidingen kan det oppstå feil når opplysninger blir kodet, i vårt tilfelle spesielt opplysningene om næring og yrke.

SSB har ikke kontaktet oppgavegiver dersom det

ble funnet feil eller mangler ved utfyllingen. Materialet har imidlertid gjennomgått omfattende maskinelle kontroll- og opprettingsrutiner. For kjennemerker med uoppgitt svar er det beregnet et mest mulig sannsynlig svar på grunnlag av de øvrige opplysninger personen har gitt og ut fra svarene fra andre oppgavegivere.

Kontroll- og opprettingsrutinene vil være nærmere beskrevet i publikasjonen som dokumenterer FoB90-prosjektet. Publikasjonen vil foreligge i løpet av 1992.

SSB gjennomfører en kvalitetsundersøkelse i samband med folketellingen. Undersøkelsen tar sikte på å kontrollere kvaliteten av husholdningssammensetningen i folketellingen. Videre skal en vurdere eventuelle konsekvenser for statistikken av å nytte regelverket i folkeregisterloven som grunnlag for en geografisk plassering av befolkningen. Resultatene ventes å foreligge i 1992.

4. Enheter, geografiske nivåer og kjennemerker

Når ikke annet er nevnt, gjelder opplysningene situasjonen 3. november 1990.

4.1. Enheter

Person

Tellingen omfatter alle personer som ifølge folkeregisteret er registrert bosatt i Norge på tellingsdagen 3. november 1990. Hvem som skal regnes som bosatt og hvor de skal ha adresse, går fram av forskrifter om føringen og ordningen av folkeregistrene.

Bosatte

Med bosatte menes personer bosatt i privathusholdninger. Tallet på *bosatte i alt* vil derfor være mindre enn tallet på *personer i alt* i kommunen (folkemengde).

Barn

I tabellene 19-21 og 24 omfatter begrepet *Barn* ugifte hjemmeboende barn under 18 år som er registrert bosatt i familien til minst én av foreldrene eller andre foresatte. Eldre barn som bor hjemme, er ikke regnet som barn etter denne definisjonen.

Familie

Som familie regner vi:

- ektepar og eventuelle ugifte hjemmeboende barn uansett barnets alder
- mor/far med ugifte hjemmeboende barn uansett barnets alder
- hver enkelt person som ikke hører med i gruppe over (enslig)

Et familienummer inngår som kjennemerke for hver person i Det sentrale personregister. Grupperingen til familie i tellingen er gjort med utgangspunkt i dette familienummeret.

Alle i en familie i tellingen må være registrert bosatt på samme adresse (samme kommune og poststed), og de kan bare inngå i én husholdning. Personer, f.eks. ektefeller, som etter denne regelen er plassert på hvert sitt sted, er ikke gruppert til samme familie i tellingen, selv om de har likt familienummer i Det sentrale personregister.

Barn som har gått ut av familien fordi de har fått egne barn, har meldt flytting og/eller inngått ekteskap, blir aldri regnet til foreldrenes familie på et senere tidspunkt. Når f.eks. et ektepar bor sammen med et skilt barn, danner ektefellene og barnet hver sin familie.

En familie kan aldri bestå av mer enn to generasjoner.

Ugifte søsken som bor sammen i en bolig der ingen av foreldrene er bosatt, blir regnet som hver sin énpersonfamilie.

Personer med ukjent bosted eller familienummer blir regnet som enslige (énpersonfamilier).

I et samboerpar utgjør hver av samboerne sin egen familie sammen med egne barn. Felles barn er med i familien til én av foreldrene.

Husholdning

Til samme husholdning regnes personer som er registrert bosatt i samme bolig. En slik husholdning blir kalt *bolighusholdning*. Husholdninger kan bestå av én eller flere familier. Sammensetningen til bolig-husholdninger har hovedsakelig skjedd ut fra opplysninger gitt på boligskjemaet (navnelisten) og ut fra innsendingsmåten (felles retur). Selv om Det sentrale personregister ikke gir oversikt over hvem som bor sammen i den enkelte bolig, er adresseopplysningene

i registeret nyttet som et supplement i arbeidet med husholdningene.

I tellingen blir det skilt mellom privat- og felleshusholdning.

Gruppen *Privathusholdning* omfatter personer som er registrert bosatt i samme privatbolig. Siden alle opplysninger om husholdninger i tellingen er knyttet til denne typen, er tallet på husholdninger i alt derfor lik tallet på privathusholdninger.

Til *Felleshusholdning* er regnet beboere (forpleide) som er registrert bosatt i aldershjem, pleiehjem, barnehjem o.l. Tilsatte som er bosatt i/ved felleshusholdningen, er alltid regnet som bosatte i privathusholdning. Det samme gjelder militært personell som er registrert bosatt i forlegningen. I utvalgskommuner er bare personer 67 år og over regnet som bosatte i felleshusholdninger.

Folketellingene gir ikke statistikk over felleshusholdninger. Det er hovedsakelig fordi personer som oppholder seg på institusjon, men som er registrert bosatt hjemme, tilhører privathusholdningen de er registrert i. En statistikk på dette grunnlaget ville derfor gi et misvisende bilde.

Bolig (leilighet)

En bolig er ett eller flere rom som er bygd eller ombygd til helårs privatbolig for en eller flere personer. Det må være adgang til rommet/rommene uten at en må gå gjennom en annen bolig. I tabellene brukes for enkelthets skyld *bolig* i stedet for privatbolig.

En bolig er da f.eks. rekkehusleilighet, leilighet i tomannsbolig, leilighet i leiegård, blokkleilighet og hybelleilighet. Enebolig er også leilighet.

En hybel i privathus er en bolig dersom den har egen inngang. I hybelhus regnes hver hybel som egen bolig, også der rom som f.eks. kjøkken og bad er felles. Leiligheter og hybler som disponeres av privathusholdninger i sykehus, institusjoner, militærforlegninger o.l., regnes alltid som egen bolig.

I noen tilfeller kan en bolig omfatte mer enn en leilighet. Det gjelder når personer i samme familie (f.eks. ugifte barn) bor i egen leilighet (f.eks. hybel-leilighet) på samme adresse som resten av familien. I slike tilfeller består boligen av alle leilighetene familiemedlemmene bruker.

Fordi begrepet bolighusholdning blir brukt, blir tallet på boliger det samme som tallet på privathusholdninger i tellingen.

Det er ikke innhentet oppgaver for boliger der ingen er registrert bosatt (se avsnitt 2.1).

Hus er ikke egen enhet i tellingen, men boligkjenmerkene omfatter enkelte opplysninger om huset boligen ligger i.

4.2. Geografiske nivåer

Grunnkrets, delområde

Grunnkretsene er utformet slik at de skal være stabile over en rimelig tidsperiode. De består av et sammenhengende geografisk område, og har mest mulig ensartet natur, næringsgrunnlag, kommunikasjonsforhold og bebyggelse. Folkemengde og areal bør ikke variere for sterkt. Visse variasjoner i befolkningsgrunnlaget vil likevel forekomme - en krets i spredtbygde strøk kan ha under 100 innbyggere, mens de tette utbygde byområdene kan ha over 1 000.

Fordi kretsen skal være stabil, er den ikke knyttet opp til tettstedsavgrensingen. En krets kan derfor inneholde både tett og spredt bebyggelse.

Det er ikke stilt krav om at grunnkretsgrensene skal falle sammen med grensene for kirkesogn, skole- eller valgkrets.

Landet er delt inn i om lag 13 600 grunnkretser.

Grunnkretsene er gruppert sammen til *delområder* (bydeler/bygdelag). Et delområde består vanligvis av 1 000 - 3 000 personer i spredtbygde strøk og 3 000 - 5 000 i tettbygde. I alt er det om lag 1 550 delområder i landet.

Alle adressene i landet er gitt kode for grunnkrets og delområde. Kodene er en del av datagrunnlaget i Det sentrale personregister. Grunnkretsinnvidlingen i FoB90 er sammenlignbar med FoB80. I visse tilfeller (ved kretsdelinger i perioden) må sammenligningen skje med utgangspunkt i grupper av 1990 kretser.

Kart over grunnkretser og delområder er med som vedlegg til heftet.

Kommune

Den enkelte person er i tellingen regnet å ha sitt bosted i den kommune og i den bolig hvor vedkommende var registrert som bosatt i Folkeregisteret 3. november 1990.

Hovedregelen er at en person skal registreres som bosatt der han eller hun tar sin døgnhvile. De viktigste unntakene fra denne hovedregelen gjelder:

- Ugifte personer som pga. studier, skolegang eller verneplikts-/siviltjeneste oppholder seg utenom foreldrenes/forsørgers bolig. De skal være registrert i foreldrenes/forsørgers bolig.
- Gifte personer som mesteparten av tiden må bo borte fra hjemmet pga. arbeid, studier, verneplikts-/siviltjeneste (f.eks. yrkesaktive som er ukependlere). De skal være registrert i ektefelle-nes felles bolig.
- Personer som er innlagt på sykehus eller anbrakt i fengsel, arbeidsanstalt e.l. De skal være registrert der de var bosatt før innleggelsen/anbringelsen.

Personer som ikke kan henføres til en bestemt bolig/adresse, er regnet med i den kommunen der de sist hadde fast bosted. I fordelingene etter type bostedsstrøk, delområde og grunnkrets er de regnet med blant *Uoppgitt*.

Det er ikke innhentet opplysninger om midlertidig bosted. Folketellingen gir derfor ikke oppgaver over den tilstedeværende befolkningen.

Tettsted

For at en hussamling skal regnes som tettsted, må det bo minst 200 personer der, og avstanden mellom husene må normalt ikke overstige 50 meter. Det er tillatt med skjønnsmessige avvik for områder som ikke skal eller kan bebygges. Dette kan f.eks. være parker, idrettsanlegg, industriområder, eller naturlige hindringer som elver eller dyrkbare områder. Hussamlinger som naturlig hører med til tettstedet, tas med inntil en avstand på 400 meter fra tettstedskjernen.

Tettstedsavgrensingen er uavhengig av grunnkretsinnndelingen, og kan også gå på tvers av kommuneinnndelingen.

Kart over tettstedene i kommunen er med som vedlegg til heftet.

Tall for hvert enkelt tettsted er gitt i tabellene 26-28, under *Tettbygde strøk*.

4.3. Kjennemerker

4.3.1. Personkjennemerker

Alder

I fordelingen etter alder er den enkelte person gruppert etter alder pr. 31. desember 1990. (Alder = 1990

minus fødselsår.)

Arbeidsreiser - generelt

Arbeidsreiseopplysningene omfatter oppmøteplass, tallet på arbeidsreiser, reisetid og reisemåte (se dette). Kjennemerkene gjelder personer 16 år og over som *utførte* inntektsgivende arbeid i tellingsuka fra 27. oktober til 2. november og som hadde en *fast* oppmøteplass. Arbeidsreiseopplysningene gjelder reisen fra hjemstedet (registrert bosted) til arbeidsstedet.

Det ble lagt spesiell vekt på utformingen av arbeidsreisespørsmålene. Både i spørsmålsteksten og rettledningen ble det forklart at *hjemstedet* er den boligadressen som vedkommende var registrert bosatt på ifølge Folkeregisteret 3. november 1990.

Arbeidsreiser - tallet på

Tallet på arbeidsreiser er det antall ganger oppgavegiver reiste *fra* hjemstedet *til* arbeidsstedet (én veg) i tellingsuka. Med *Hjemsted* menes alltid den boligadresse vedkommende er registrert bosatt på. For personer som bodde midlertidig på f.eks. hybel eller brakke denne uka, er reisen mellom hybel/brakke og arbeidssted ikke tatt med. Personer som arbeidet hjemme (f.eks. bønder), er gruppert til *reiste ikke*. Det samme gjelder personer som ikke var på hjemstedet i løpet av tellingsuka.

Arbeidstid

Tellingen har opplysninger om arbeidstid både i året (12-månedersperioden), og i tellingsuka fra 27. oktober - 2. november 1990. For uka er det dessuten skilt mellom vanlig/avtalt og faktisk arbeidstid.

Arbeidstid i året

Årlig arbeidstid er i FoB90 oppgitt som det samlede tallet på hele måneder vedkommende hadde arbeid, heltid og/eller deltid, i alle arbeidsforhold. Som heltid er regnet samlet arbeidstid på 30 timer eller mer i uka, noe som svarer til 120 timer eller mer over en 4-ukersperiode. Fravær er ikke trukket fra. Summen av måneder med heltids- og deltidsarbeid kan ikke overstige 12.

Arbeidstid i uka (vanlig/avtalt)

Den avtalte ukentlige arbeidstidstiden er oppgitt i timeverk og viser det timetallet den yrkesaktive har avtale om. For yrkesaktive som ikke hadde inngått avtale om en bestemt arbeidstid, gjelder oppgaven den gjennomsnittlige arbeidstiden. Det samme gjelder for personer med varierende arbeidstid eller for dem som

har skiftarbeid kombinert med friperioder. Faste forberedelser ut over ordinær arbeidstid er inkludert (lærere). Arbeidstid i flere arbeidsforhold skulle summeres. Betalt fravær er ikke trukket fra, mens tilfeldig merarbeid (sesongvariasjoner, overtid) derimot ikke er lagt til.

Arbeidstid i uka (utført)

Faktisk utført arbeidstid er oppgitt i timeverk. Overtid og annet ekstraarbeid er inkludert, men begrepet omfatter ikke fravær som skyldtes sykdom, ferie, permisjon med lønn o.l. Personer som ikke var på arbeid i tellingsuka, f.eks. på grunn av skift- eller turnusfridager, utførte ikke inntektsgivende arbeid denne uka.

Bosted

Se *Kommune* i avsnitt 4.2.

Bostedsstrøk (tettbygd - spredtbygd)

Se *Tettsted* i avsnitt 4.2.

Ekteskapelig status

Det er brukt fire hovedgrupperinger etter ekteskapelig status, nemlig ugifte, gifte, enker/enkemenn og separerte/skilte. Ekteskapelig status beskriver den formelle situasjonen, ikke faktiske samlivsforhold (samboere).

Familietype

Under omtalen av enheten *familie* (avsnitt 4.1 ovenfor) er det gjort rede for hvem som skal regnes til samme familie. På grunnlag av hvilke personer som inngår i familien og hva for ekteskapelig status de har, blir familiene inndelt i typer, slik:

Enslig	énpersonfamilie
Ektepar uten barn	familien inneholder et ektepar, men ingen ugifte, hjemmeboende barn.
Ektepar med barn	familien inneholder et ektepar, og parets ugifte, hjemmeboende barn uansett alder.
Mor/far med barn	familien inneholder mor eller far og deres ugifte, hjemmeboende barn uansett barnets alder.

Familietyper baserer seg på den formelle ekteskapelige statusen til personene i familien. I et sam-

boerpar utgjør hver av samboerne derfor sin egen familie.

Heltid/deltid

En person kommer i gruppa heltidsarbeid når summen av avtalt/vanlig arbeidstid i alle arbeidsforhold er 30 timer eller mer i uka (120 timer eller mer over en 4-ukersperiode).

Næring

Yrkesaktive personer 16 år og over er gruppert etter næring ut fra opplysninger om 12-månedersperioden. Kjennemerket er knyttet til det arbeidsforholdet som hadde lengst varighet. Det er ikke innhentet særskilte oppgaver om næring for tellingsuka fra 27. oktober til 2. november.

Næringsgrupperingen er foretatt etter 1983-utgaven av Standard for næringsgruppering (Standarder for norsk statistikk 2). Standarden er et fem-sifret pyramidisk system der hvert siffer angir et grupperingsnivå.

FoB80 ble gruppert etter den forrige utgaven av næringsstandard (utgitt i 1978). De viktigste endringene fra denne utgaven finnes under Detaljhandel. Standardendringene har ingen betydning for sammenlignbarheten med forrige telling for næring på 1-sifret nivå.

Næringsgrupperingen kan etter mindre modifikasjoner på tabellnivå sammenlignes med International Standard Industrial Classification of all Economic Activities (ISIC) av 1968.

FN vedtok en ny versjon av ISIC i 1989. Den nye versjonen vil etter hvert bli innarbeidet i næringsstandard i de fleste land i Europa. Når den nye standarden blir innført i Norge, vil folketellingsmaterialet få næringskoder etter ISIC -89 i tillegg til de nåværende.

Oppmøteplass på arbeid

Oppmøteplassen er det stedet hvor oppgavegiver møtte fram ved arbeidsdagens start. Grupperingskriterium er kommune. Personer som møtte på ulike steder, var til sjøs e.l., har ikke fast oppmøteplass.

Reisemåte til arbeidet

Reisemåten gjelder de transportmidlene vedkommende til vanlig brukte på arbeidsreisen (én veg).

Reisetid til arbeidet

Reisetiden er tiden det tar å komme *fra* hjemstedet (registrert boligadresse) *til* arbeidsstedet (én veg). I reisetiden er gangtid og ventetid under reisen regnet

med. Det samme gjelder faste gjøremål, f.eks. å bringe barn til barnehage. Tilfeldige gjøremål og forsinkelser inngår derimot ikke.

For pendlere som bodde midlertidig utenfor hjemmet (hybel, brakke), er reisetiden regnet fra hjemstedet og fram til arbeidsstedet.

Spredtbygd/tettbygd strøk

Se *Tettsted* i avsnitt 4.2.

Utdanning

Utdanningsopplysningene i publikasjonen er hentet fra datafil over befolkningens høyeste utdanning pr. 1. oktober 1990, såkalt omkodet utgave (grupperingen av grunnleggende fagutdanning fullført før skoleåret 1972/73 er også basert på 9-årig grunnskole og plassert på klasstrinn 10, nivå 3).

Opplysningene om utdanning fullført i utlandet etter 1. november 1980 er noe mangelfulle i data-materialet. Dette gjelder blant annet utdanning fullført av nordmenn som har studert i utlandet. Utdanningsopplysninger om de fleste innvandrere til Norge etter 1980 er tilført datamaterialet for utvalgskommuner fra en egen spørreundersøkelse blant personer født i utlandet.

Fra og med 1987 blir det i all utdanningsstatistikk fra SSB brukt 6-sifrede utdanningskoder, etter Standard for utdanningsgruppering - Revidert 1989 (Standarder for norsk statistikk 7). Standarden er bygd opp som et pyramidisk klassifikasjonssystem. Utdanningene er først ordnet i grove grupper etter (samlet) varighet ved normal studieprogresjon. Gruppene kalles *utdanningsnivåer*. Innenfor hvert nivå er utdanningene delt opp etter *fagfelt* og *faggrupper*. En del utdanninger som tidligere var plassert på for lavt nivå, har skiftet nivå ved overgang til revidert standard. De største gruppene er ingeniør- og helsefagutdanninger.

Resultatene fra utdanningsstatistikken blir nå presentert etter omkodet utdanningskode (se ovenfor), mens folketellingen i 1980 er basert på uomkodet versjon av den gamle standarden. Derfor er ikke resultatene fra de to tellingene sammenlignbare. SSB kan lage sammenlignbar statistikk på *grovt* nivå (grupper av utdanningsnivåer) ved å dele inn FoB80 etter ny standard og kode om all grunnleggende fagutdanning til 9 år. Slik statistikk må utføres som betalt oppdrag.

Yrke

Yrkesaktive personer 16 år og over er gruppert etter yrke ut fra opplysninger om 12-månedersperioden. Kjennemerket er knyttet til det arbeidsforholdet som hadde lengst varighet. Det er ikke innhentet særskilte oppgaver om yrke for tellingsuka fra 27. oktober til 2. november.

Grunnlaget for yrkesgrupperingen er Standard for yrkesgruppering i offentlig norsk statistikk (utgitt av Arbeidsdirektoratet i 1965). Standarden blir ofte omtalt som NYK (Nordisk yrkesklassifisering). Til folketellingen i 1980 ble standarden ajourført av SSB ved at nye yrkesbetegnelser ble plassert inn på sitt riktige sted i systemet, en del yrkesgrupper ble slått sammen og noen ble splittet i flere grupper. Etter 1980 har SSB fortsatt ajourføringen med nye yrkesbetegnelser.

Yrke i folketellingen er kodet med tre av standardens i alt fem siffer.

Yrke er kodet på samme måte og etter samme standard både i FoB80 og FoB90, slik at det er mulig å sammenligne yrkesstatistikk mellom de to tellingene.

NYK og dermed tellingen er bare i begrenset grad sammenlignbar med den nyeste (1988) utgaven av International Standard Classification of Occupations (ISCO). Derimot er det godt samsvar med forrige ISCO (1958, revidert i 1968). Det er denne versjonen som pr. 1990 blir brukt i de fleste europeiske land.

Yrkesaktivitet

I FoB90 er det innhentet oppgaver om yrkesaktiviteten både for de siste 12 månedene (3. november 1989 til 2. november 1990) og for den siste uka før tellingstidspunktet (27. oktober - 2. november 1990).

Som yrkesaktive er regnet personer 16 år og over som *hadde* inntektsgivende arbeid i minst 100 timer i 12-månedersperioden. Inntektsgivende arbeid er alt arbeid som blir utført mot betaling i form av lønn, inntekt av egen virksomhet, provisjon, honorarer o.l. Deltidsarbeid, vikararbeid, pass av barn, feriejobber o.l. er også med. Det samme gjelder sykefravær, ferie, permisjon med lønn o.l. Ved folketellingen i 1980 skulle slikt fravær ikke regnes med. Arbeid som familiemedlem uten fast lønn i familiebedrift (f.eks. butikk, gårdsbruk) og verneplikts-/siviltjeneste er også regnet som yrkesaktivitet.

De som var yrkesaktive i 12-månedersperioden svarte også på om de hadde inntektsgivende arbeid av minst 1 times varighet i uka 27. oktober til 2. november 1990. Ved folketellingen i 1980 måtte en ha utført minst én times arbeid for å bli regnet som yrkesaktiv i uka. Tellingene i 1980 og 1990 kan sammenlignes fordi FoB90 også kan fordele de yrkesaktive etter utført arbeidstid i uka.

Yrkesstatus

Yrkesaktive personer 16 år og over er gruppert etter yrkesstatus ut fra arbeidsforholdet de oppgav for 12-månedersperioden. Det er ikke innhentet særskilte oppgaver om yrkesstatus for tellingsuka fra 27. oktober til 2. november.

Personer (også medeiere) som arbeidet i firmaer organisert som aksjeselskap, andelslag eller annen selskapsform med begrenset ansvar, er alltid regnet som ansatte.

En person er regnet som selvstendig dersom vedkommende drev virksomhet alene for egen regning eller sammen med andre med ubegrenset ansvar (f.eks. i ansvarlig selskap).

Gruppen *Familiemedlem uten fast lønn i familiebedrift* omfatter personer som arbeidet i familievirksomhet uten fast lønn, og som verken var eier eller medeier i virksomheten. Et familiemedlem uten fast lønn kan imidlertid ha lønn for arbeidet i form av kost og losji, andel av overskott e.l.

Der ektefeller arbeidet i felles virksomhet (f.eks. gårdsbruk) som ikke var organisert som aksjeselskap e.l., er den ene ektefellen regnet som selvstendig og den andre som familiemedlem uten fast lønn, med mindre begge ektefellene var registrert som eiere av virksomheten.

4.3.2. Boligkjennemerker

Boligkjennemerkene gjelder bare for privatboliger og personer i privathusholdninger.

Areal

Boligens areal er det samlede arealet av rom på 6 m² eller mer som blir brukt til boligformål. I tillegg er også entré, ganger, trapperom, vaskerom o.l. med i arealet.

Bosatte pr. bolig

Bosatte pr. bolig er lik tallet på bosatte i privatboliger

dividert med tallet på boliger i alt.

Byggeår

Byggeåret er det året da minst halvparten av boligene i huset var ferdig til innflytting. For hus som er ombygd, er det oppgitt opprinnelig byggeår.

Eie-/leieform

Som *eiere* er også regnet personer som har boret rett ved aksje eller andel.

Som *leie for et avgrenset tidsrom* er regnet leieavtaler som løper til en bestemt dato, også framleie. Boliger stilt til disposisjon gjennom arbeidsforhold for en avgrenset tidsperiode er derimot regnet med blant *tjenesteboliger*.

Leie av boligen på *Andre vilkår* gjelder f.eks. ved leiekontrakt ifølge husleieloven, muntlig leieavtale eller kåravtale. Obligasjonsleilighet og trygdeleilighet er også tatt med her.

Etasjeplassering

Etasjeplasseringen viser i hvilken av bygningens etasjer boligen har rom til boligformål. For boliger som går over flere plan, er alle etasjer oppgitt.

Hustype

En *enebolig* ligger fritt med minst en halv meters avstand til neste bygning. Den kan også inneholde en hybelleilighet, og ett eller flere rom kan være i bruk som hybel.

Våningshus tilknyttet gårdsdrift omfatter alle typer bolighus på gårdsbruket.

Et *hus i kjede* (også enebolig i kjede) er forbundet med et annet hus med bod, garasje/carport, svalgang e.l.

I et *terrassehus* er leilighetene bygd sammen i en skråning der flere av leilighetene har terrasse på hele eller deler av taket til leiligheten under.

Terrasseblokk er regnet som blokk og ikke som terrassehus.

Annet boligbygg med mindre enn tre etasjer omfatter for eksempel firemannsbolig, enebolig med mindre enn en halv meters avstand mellom husene o.l.

Leiligheten ligger i et *forretningsbygg* eller i et *bygg for felleleshusholdning* dersom mindre enn halvparten av golvarealet i huset brukes til privatbolig.

I noen tabeller er hus i kjede, terrassehus og annet boligbygg med mindre enn tre etasjer slått sammen og gitt betegnelsen *småhus*.

Kjøkken

Kjøkken er den delen av boligen der det er installert utstyr til matlaging. Kjøkkenet kan være et eget rom, men trenger ikke å være det (åpne løsninger).

Dersom flere boliger har felles kjøkken, f.eks. hybler i et hybelbygg, er alle boligene regnet å være uten kjøkken.

I størrelsen på kjøkkenet er også medregnet golvplass til benker og skap.

Oppvarmingskilde

I FoB90 er alle oppvarmingskilder i boligen tatt med, mens det ved forrige telling bare var den viktigste som ble registrert.

Plan i boligen

Boligen er regnet å ligge på ett plan dersom kjøkken, bad/dusj, wc og minst ett beboelsesrom er i samme etasje uten trapper imellom.

Tilgjengelighet

Som et mål for boligens tilgjengelighet er det nytted en inndeling etter plan i boligen, boligens etasjeplasing i bygningen og om huset har heis.

Rom - tallet på

Tallet på rom inkluderer beboelsesrom på 6 m² eller mer som kan brukes året rundt. Kjøkken, bad, wc, vaskerom, gang o.l. er ikke med, og heller ikke rom som bare blir brukt til næringsvirksomhet.

Rom pr. bolig

er summen av alle rom dividert med tallet på boliger. I FoB90 er det ikke innhentet spesifiserte oppgaver over tallet på rom i boliger med ni eller flere rom. I oppgavene for *rom i alt* er tallene for antall rom i boliger med ni eller flere rom derfor beregnet ut fra et gjennomsnittstall. Data fra Boforholdsundersøkelsen 1988 er brukt som beregningsgrunnlag.

4.3.3. Husholdningskjennemerker

Husholdningskjennemerkene gjelder for privathusholdninger og personer registrert bosatt i privathusholdninger.

Avfallssortering (kildesortering)

Oppgavene over avfallssortering viser utvalgte avfallstyper som blir sortert ut fra husholdningsavfallet og levert/hentet etter at de er sortert ut. Hver husholdning kunne krysse av for flere typer utsortert avfall. Noen husholdninger sorterer flere typer avfall. Derfor blir summen av husholdninger etter avfallstype større enn tallet på husholdninger som sorterer avfall i alt.

Bil - antall i husholdningen

Med å disponere bil menes å eie/leie bil eller ha mulighet til privat bruk av firmabil. Stasjonsvogn, kombinert bil og varebil som blir brukt til privatkjøring, er også regnet med i tallet på biler.

Familier - antall i husholdningen

Se *Familie* i avsnitt 4.1 og *Familietype* i avsnitt 4.3.

Husholdningstype (tallet på barn i husholdningen)

I tabellene er husholdningene delt inn i énperson- og flerpersonghusholdninger. Flerpersonghusholdninger er videre delt inn i husholdninger med og uten barn.

Vårt begrep *Barn* omfatter ugifte hjemmeboende barn under 18 år som er registrert bosatt i familien til minst én av foreldrene eller andre foresatte. Eldre barn som bor hjemme, er ikke regnet inn i tallet på barn i husholdningen. Husholdninger der alle de hjemmeboende barna er 18 år eller eldre, blir derfor regnet til gruppen flerpersonghusholdninger uten barn.

Privat-/felleshusholdning

Gruppen *Privathusholdning* omfatter alle personer som er registrert bosatt i samme privatbolig.

Beboere (forpleide) som er registrert bosatt i aldershjem, pleiehjem, barnehjem o.l., tilhører en *Felleshusholdning*. I utvalgskommunene er bare personer 67 år og over regnet som bosatte i felleshusholdninger. Det er ikke innhentet husholdnings- og boligopplysninger for felleshusholdningene.

5. Merknader til tabellene

Tabell 1

Tabell 1 tar sikte på å gi sammenlignbare tall tilbake til 1875 etter kommuneinndelingen i 1990.

Over et så langt tidsrom har det imidlertid skjedd så mange endringer i kommuneinndelingen at det for mange kommuner kan være vanskelig å gi sammenlignbare tall for hele perioden.

I enkelte tilfeller er endringene i kommuneinndelingen relativt store. Der har vi satt tallene i parentes for å markere at folkemengden er beregnet. Beregningene er foretatt av Norsk samfunnsvitenskapelig datatjeneste (NSD). Nærmere dokumentasjon får du ved å henvende deg dit.

I 1878 ble Østre Moland herred delt i tre herreder - Østre Moland (seinere Austre Moland), Barbu og Tromøy.

I 1919 ble Stokken utskilt fra Østre Moland som eget herred, mens en del av Tvedestrand ble overført til Østre Moland.

I 1936 ble en del av Øyestad overført til Austre Moland og i 1994 ble en del av Austre Moland overført til Arendal.

I 1962 ble Austre Moland, Flosa, Stokken og en del av Tvedestrand (Strengereid krets) slått sammen til en kommune med navnet Moland.

I 1964 ble en del av Moland (Holtegården i tidligere Austre Moland) overført til Tvedestrand.

Tabellene 18, 25 og 27

I tabellene nytter vi de anslag på kommunenivå som gir den beste påliteligheten, og som samtidig sikrer konsistens mellom de trykte tabellene. For tabellene 18, 25 og 27 fører dette til at tallene i tabellen ikke summerer seg opp til resultatene slik de framkommer i "I alt"-linjen. Årsaken til dette er at "I alt"-tallene er beregnet med bakgrunn i registerdata, mens de øvrige tallene i tabellene er beregnet bare ved enkel oppblåsing av skjemaetvalget.

Vernepliktige - konsekvenser for sysselsettingstall
Oppgaver over de vernepliktige og sivilt tjenestepliktige er innhentet gjennom Forsvarets overkommando og Siviltjenesteadministrasjonen.

På grunn av rapporteringsrutinene var ikke alle oppgavene kommet inn da heftene for fulltellingskommunene ble produsert. Mangelfulle opplysninger om vernepliktige er omtalt under punkt 5 i disse heftene.

Tabellnummerering

I denne publikasjonen har det vært nødvendig å gjøre en del endringer i tabellene i forhold til i heftene for fulltellingskommunene. Dette skyldes usikkerhetsnivået i utvalgstillene. Tabeller som har endringer av noe omfang, er delt i to. For å gjøre det lettere å sammenligne fulltellings- og utvalgshefter, har slike tabeller fått tabellnummer som tilsvarer nummeret i fulltellingsheftet som hovednummer. I tillegg har tabellen fått et undernummer etter punktum, f.eks. tabell 6.1 og 6.2. I tabeller med undernummer 1 er endringene i hovedsak gjort i forspalten (tabellens linjer). Tabeller med undernummer 2 vil ha endringene i tabellhodet (tabellens kolonner).

I tabellene 3 og 8 er det noe større endringer fordi tabellene er spesielt krevende å utarbeide i den form de har i fulltellingsheftet. De blir derfor utarbeidet i en mer fullstendig utgave senere og kan fås ved henvendelse til SSB, Folketellingsprosjektet.

Tabellene 22 og 23 utgår i utvalgsheftene.

Avrunding av tall

Når en beregner totaltall på grunnlag av et utvalg, vil en vanligvis ende opp med desimaltall som resultat.

Tallene som publiseres er avrundet til nærmeste hele tall, noe som fører til avvik. Et oppgitt sumtall vil ikke alltid stemme med summen av de enkelte tallene i tabellen. Avviket er sjelden stort, oftest 1 eller 2. Tilsvarende avvik vil også kunne forekomme mellom sumtall i de ulike tabellene.

Tabell 1. Folkemengde¹ ved folketellingene 1875-1990, etter kommunegrenser pr. 3. november 1990

År	Folke- mengde	År	Folke- mengde	År	Folke- mengde	År	Folke- mengde
1875 ...	(4733)	1920 ...	(4976)	1960 ...	5894	1980 ...	7375
1900 ...	(4723)	1946 ...	(5247)	1970 ...	6271	1990 ...	8151

¹ Tall i parentes er beregnede tall fra NSD, se tekstdelen.

K i l d e: Folketellinger, materiale i SSB og Norsk samfunnsvitenskapelig datatjeneste (NSD).

Tabell 2. Folkemengde etter kjønn, ekteskapsstatus og alder. 3. november 1990

Alder	I alt	Menn					Kvinner				
		I alt	Ugifte	Gifte	Enkemenn	Separerte og skilte	I alt	Ugifte	Gifte	Enker	Separerte og skilte
I alt	8151	4062	1952	1834	97	179	4089	1610	1839	405	235
0 - 4	513	254	254	-	-	-	259	259	-	-	-
5 - 9	589	331	331	-	-	-	258	258	-	-	-
10 - 14	603	312	312	-	-	-	291	291	-	-	-
15 - 19	751	389	387	2	-	-	362	361	1	-	-
20 - 24	613	316	295	20	-	1	297	232	61	-	4
25 - 29	516	239	141	93	-	5	277	71	175	-	31
30 - 34	561	291	77	192	1	21	270	27	196	1	46
35 - 39	576	283	35	220	-	28	293	9	238	5	41
40 - 44	620	320	21	261	1	37	300	7	263	6	24
45 - 49	516	276	17	223	4	32	240	7	191	10	32
50 - 54	373	188	10	155	2	21	185	3	155	10	17
55 - 59	339	171	11	138	6	16	168	1	143	10	14
60 - 64	335	176	11	152	5	8	159	3	121	28	7
65 - 69	395	182	18	140	20	4	213	15	130	59	9
70 - 74	317	140	14	112	12	2	177	19	100	54	4
75 - 79	219	98	10	66	20	2	121	13	46	61	1
80 - 84	170	58	3	41	12	2	112	17	13	78	4
85 - 89	90	23	3	15	5	-	67	10	6	51	-
90 -	55	15	2	4	9	-	40	7	-	32	1
0 - 6	740	381	381	-	-	-	359	359	-	-	-
7 - 12	713	385	385	-	-	-	328	328	-	-	-
13 - 15	402	212	212	-	-	-	190	190	-	-	-
16 - 19	601	308	306	2	-	-	293	292	1	-	-
20 - 44	2886	1449	569	786	2	92	1437	346	933	12	146
45 - 66	1714	882	57	720	26	79	832	18	665	74	75
67 -	1095	445	42	326	69	8	650	77	240	319	14
16 - 24	1214	624	601	22	-	1	590	524	62	-	4
25 - 39	1653	813	253	505	1	54	840	107	609	6	118
40 - 66	2334	1202	78	981	27	116	1132	25	928	80	99
16 - 29	1730	863	742	115	-	6	867	595	237	-	35
30 - 49	2273	1170	150	896	6	118	1103	50	888	22	143
50 - 66	1198	606	40	497	22	47	592	11	474	64	43

Tabell 3. Hovedtall for utdanning. Personer 16-66 år etter yrkesaktivitet, kjønn og utdanning¹. 3. november 1989 - 2. november 1990

Høyeste utdanning	I alt	Ikke yrkesaktive	Yrkesaktive			Prosent yrkesaktive		
			I alt	Menn	Kvinner	I alt	Menn	Kvinner
I alt	5201	1497	3704	2095	1609	71,2	79,4	62,8
Barne- og ungdomsskolenivå, 1-9 år i alt	1394	618	776	388	388	55,7	63,0	49,9
Folkeskoleutdanning	588	329	259	142	117	44,0	54,2	35,9
9-årig ungdomsskole	557	223	334	168	166	60,0	66,4	54,6
Ungdomsskolenivå ellers	249	66	183	78	105	73,5	77,2	70,9
Gymnasnivå I, 10 år, i alt	1488	406	1077	490	587	72,4	85,2	64,6
Allment fagfelt	339	93	246	91	155	72,6	85,0	66,8
Industri, håndverk og teknikk	364	76	288	256	(32)	79,1	86,8	(46,4)
Samferdsel	54	:	(42)	(27)	:	(77,8)	(69,2)	:
Helsevern	77	:	59	:	59	76,6	:	78,7
Jordbruk, skogbruk og fiske	23	:	:	:	:	:	:	:
Gymnasnivå I ellers	631	209	422	96	326	66,9	84,2	63,1
Gymnasnivå II, 11 - 12 år, i alt	1364	232	1130	812	318	82,8	88,8	71,0
Allment fagfelt	293	58	235	117	118	80,2	87,3	74,2
Administrasjon og økonomi	219	75	144	64	80	65,8	86,5	55,2
Industri, håndverk og teknikk	520	(44)	476	453	(23)	91,5	91,9	(85,2)
Samferdsel	119	:	104	89	:	87,4	89,9	:
Helsevern	38	:	(38)	:	(38)	(100,0)	:	(100,0)
Jordbruk, skogbruk og fiske	63	:	54	(45)	:	85,7	(83,3)	:
Tjenesteyting og forsvar	103	(31)	72	(44)	(28)	69,9	(73,3)	(65,1)
Gymnasnivå II ellers	9	:	:	:	:	:	:	:
Universitets- og høghskolenivå I, 13 - 14 år, i alt	461	62	396	234	162	85,9	88,6	83,5
Undervisning	43	:	(37)	:	:	(86,0)	:	:
Administrasjon, økonomi, samfunnsvitenskap og jus	95	:	89	(40)	49	93,7	(87,0)	100,0
Naturvitenskap og teknikk	116	:	116	105	:	100,0	100,0	:
Helsevern	78	:	61	:	61	78,2	:	81,3
Universitets- og høghskolenivå I ellers	129	(36)	93	72	:	72,1	75,0	:
Universitets- og høghskolenivå II, III og forskernivå, over 14 år, i alt	214	:	210	119	91	98,1	54,8	100,0
Undervisning	91	:	91	(38)	53	100,0	(100,0)	100,0
Administrasjon, økonomi, samfunnsvitenskap og jus	18	:	:	:	:	:	:	:
Naturvitenskap og teknikk	41	:	(41)	(36)	:	(100,0)	(100,0)	:
Universitets- og høghskolenivå II, III og forskernivå ellers	64	:	64	(31)	(33)	100,0	(100,0)	(100,0)
Uoppgitt, ingen utdanning og utdanning på førskolenivå	280	176	104	(46)	58	37,1	(31,9)	42,6

¹ Høyeste fullførte utdanning pr. 1. oktober 1990.

Tabell 4. Personer 16 år og over. Hovedtall for yrkesaktivitet i året 3. november 1989 - 2. november 1990

	I alt	Ikke yrkesaktive	Yrkesaktive			Prosent yrkesaktive		
			I alt	Menn	Kvinner	I alt	Menn	Kvinner
I alt	6296	2559	3737	2111	1626	59,4	68,5	50,6
Alder								
16-19	601	369	232	89	143	38,6	28,9	48,8
20-24	613	136	477	280	197	77,8	88,6	66,3
25-29	516	85	431	216	215	83,5	90,4	77,6
30-39	1137	183	954	550	404	83,9	95,8	71,8
40-49	1136	170	966	542	424	85,0	90,9	78,5
50-59	712	279	433	302	131	60,8	84,1	37,1
60-66	486	275	211	116	95	43,4	47,0	39,7
67-69	244	217	(27)	:	:	(11,1)	:	:
70-	851	845	:	:	:	:	:	:
Ekteskapsstatus								
Ugifte	1707	699	1008	621	387	59,1	63,8	52,8
Gifte	3673	1243	2430	1370	1060	66,2	74,7	57,6
Før gifte	916	617	299	120	179	32,6	43,5	28,0
Familletype								
Enslige	1131	706	425	287	138	37,6	54,9	22,7
Ektepar uten ugifte barn	1210	748	462	245	217	38,2	40,5	35,9
Ektepar med ugifte barn	3373	885	2488	1432	1056	73,8	80,8	66,0
Mor/far med ugifte barn	582	220	362	148	214	62,2	80,9	53,6

Tabell 5. Hovedtall for yrkesaktive i året 3. november 1989 - 2. november 1990

	I alt	Menn				Kvinner				Prosent
		I alt	Av dette			I alt	Av dette			
			16-29	30-49	50-66		16-29	30-49	50-66	
I alt	3737	2111	585	1092	418	1626	555	828	226	100,0
Næring										
Jordbruk, skogbruk, fiske og fangst	144	97	:	(42)	(40)	(47)	(33)	:	:	3,9
Oljeutvinning og bergverksdrift	(27)	(27)	:	:	:	:	:	:	:	(0,7)
Industri	947	716	150	415	151	231	76	109	(37)	25,3
Kraft- og vannforsyning	:	:	:	:	:	:	:	:	:	:
Bygge- og anleggsvirksomhet	296	261	103	124	(35)	(35)	:	:	:	7,9
Varehandel, hotell- og restaurantvirksomhet	629	243	128	66	(37)	386	177	154	55	16,8
Transport, lagring, post og telekommunikasjoner	272	229	:	147	62	(43)	(24)	:	:	7,3
Bank- og finansieringsvirksomhet, forsikringsvirksomhet, eiendomsdrift og forretningsmessig tjenesteyting	219	102	(29)	66	:	117	(39)	62	:	5,9
Offentlig, sosial og privat tjenesteyting	1187	423	133	209	75	764	196	466	93	31,8
Yrkesfelt										
Teknisk, vitenskapelig, humanistisk og kunstnerisk arbeid	720	308	:	226	:	412	(98)	270	:	19,3
Administrasjons- og forvaltningsarbeid, bedrifts- og organisasjonsledelse	(93)	(70)	:	:	:	:	:	:	:	(2,5)
Kontorarbeid	347	:	:	:	:	283	(87)	147	:	9,3
Handelsarbeid	445	183	:	(79)	:	262	(84)	(121)	:	11,9
Jordbruks-, skogbruks- og fiskearbeid	163	(110)	:	:	:	:	:	:	:	4,4
Gruve- og sprengingsarbeid m.m.	:	:	:	:	:	:	:	:	:	:
Transport- og kommunikasjonsarbeid	211	150	:	(82)	:	:	:	:	:	5,6
Industri-, bygge- og anleggsarbeid	1181	1016	336	506	168	165	:	(84)	:	31,6
Servicearbeid og militært arbeid	564	196	(104)	:	:	368	149	160	:	15,1
Yrkesstatus										
Ansatt	3406	1868	526	998	328	1538	529	782	210	91,1
Selvstendig	302	244	:	(94)	(90)	:	:	:	:	8,1
Familiemedlem uten fast lønn	:	:	:	:	:	:	:	:	:	:
Arbeidstid i året¹										
Bare heltid, i alt	2695	1974	486	1073	410	721	282	336	(94)	72,1
Bare deltid, i alt	944	(84)	:	:	:	860	258	462	(132)	25,3
Både heltid og deltid, i alt	(98)	:	:	:	:	:	:	:	:	(2,6)
Yrkesaktiv i 12 måneder										
Heltid	2094	1563	264	911	383	531	(139)	297	(86)	56,0
Deltid	582	:	:	:	:	558	(144)	308	(99)	15,6
Både heltid og deltid i perioden	:	:	:	:	:	:	:	:	:	:
Yrkesaktiv 6-11 måneder	579	285	(125)	148	:	294	(139)	(138)	:	15,5
Yrkesaktiv 1- 5 måneder	447	234	184	:	:	213	(133)	:	:	12,0
Avtalt arbeidstid i uka										
Ikke yrkesaktiv i uka	462	199	(114)	:	:	262	171	:	:	12,4
1-19 timer	529	(136)	(77)	:	:	394	(104)	211	(71)	14,2
20-29 timer	304	:	:	:	:	277	(68)	192	:	8,1
30-39 timer	1733	1156	252	665	239	578	(144)	321	(104)	46,4
40 timer og over	709	593	(122)	325	(141)	(115)	(68)	:	:	19,0

¹ Heltid er samlet arbeidstid på 30 timer eller mer i uka (alle arbeidsforhold), noe som svarer til 120 timer eller mer over en fireukersperiode.

Tabell 6.1. Yrkesaktive 16 år og over, etter alder og næring/yrkesfelt. 3. november 1989 - 2. november 1990

	I alt	Alder								Prosent
		6-19	20-24	25-29	30-39	40-49	50-59	60-66	67-	
I alt	3737	232	477	431	954	966	433	211	(33)	100,0
Næring										
Jordbruk, skogbruk, fiske og fangst	144	:	:	:	(23)	(25)	:	(27)	:	3,9
Oljeutvinning og bergverksdrift	(27)	:	:	:	:	:	:	:	:	(0,7)
Industri	947	59	76	91	275	249	147	(41)	:	25,3
Kraft- og vannforsyning	:	:	:	:	:	:	:	:	:	:
Bygge- og anleggsvirksomhet	296	:	62	(44)	74	62	(29)	:	:	7,9
Varehandel, hotell- og restaurantvirksomhet	629	95	150	60	111	109	63	(29)	:	16,8
Transport, lagring, post og telekommunikasjoner ..	272	:	:	:	83	83	57	:	:	7,3
Bank- og finansieringsvirksomhet, forsikringsvirksomhet, eiendomsdrift og forretningsmessig tjenesteyting	219	:	:	(36)	63	65	(23)	:	:	5,9
Offentlig, sosial og privat tjenesteyting	1187	(41)	128	160	320	355	82	86	:	31,8
Yrkesfelt										
Teknisk, vitenskapelig, humanistisk og kunstnerisk arbeid	720	:	:	(71)	264	232	:	:	:	19,3
Administrasjons- og forvaltningsarbeid, bedrifts- og organisasjonsledelse	(93)	:	:	:	:	:	:	:	:	(2,5)
Kontorarbeid	347	:	:	:	(100)	(88)	:	:	:	9,3
Handelsarbeid	445	:	(79)	:	(90)	(110)	(86)	:	:	11,9
Jordbruks-, skogbruks- og fiskearbeid	163	:	:	:	:	:	:	:	:	4,4
Gruve- og sprengningsarbeid m.m.	:	:	:	:	:	:	:	:	:	:
Transport og kommunikasjonsarbeid	211	:	:	:	:	:	:	:	:	5,6
Industri-, bygge- og anleggsarbeid	1181	:	183	154	292	298	(135)	:	:	31,6
Servicearbeid og militært arbeid	564	:	(107)	(93)	(95)	(125)	:	:	:	15,1

Tabell 6.2. Yrkesaktive 16 år og over, etter kjønn/alder/arbeidstid i året og næring/yrkesfelt. 3. november 1989 - 2. november 1990

	I alt	Kjønn		Alder				Yrkesaktiv i		
		Menn	Kvinner	16-29	30-49	50-66	67-	12 måneder	6-11 måneder	1-5 måneder
I alt	3737	2111	1626	1140	1920	644	(33)	2713	579	447
Næring										
Jordbruk	121	74	(47)	(47)	(40)	(33)	:	(70)	:	:
Skogbruk	:	:	:	:	:	:	:	:	:	:
Fiske og fangst	:	:	:	:	:	:	:	:	:	:
Oljeutvinning og bergverksdrift	(27)	(27)	:	:	:	:	:	:	:	:
Industri i alt	947	716	231	225	528	189	:	741	(134)	(99)
Næringsmiddel-, drikkevare- og tobakksindustri	65	(41)	(24)	(47)	:	:	:	:	:	:
Tekstil-, beklednings-, lær- og lærvareindustri	:	:	:	:	:	:	:	:	:	:
Trevareindustri	(30)	:	:	:	:	:	:	:	:	:
Treforedling, grafisk industri og forlagsv.	(28)	:	:	:	:	:	:	:	:	:
Kjemisk industri, mineralolje-, kull-, gummi- og plastindustri	244	227	:	51	143	51	:	218	:	:
Keramikk- og glassindustri, mineralske produkter ellers	:	:	:	:	:	:	:	:	:	:
Metallindustri	:	:	:	:	:	:	:	:	:	:
Verktøindustri	542	405	137	104	306	133	:	395	(98)	:
Industri ellers	(24)	:	:	:	(24)	:	:	:	:	:
Kraft- og vannforsyning	:	:	:	:	:	:	:	:	:	:
Bygge- og anleggsvirksomhet	296	261	(35)	113	136	49	:	171	(76)	:
Varehandel	506	202	304	215	197	85	:	366	(77)	:
Hotell- og restaurantdrift	123	(41)	82	96	:	:	:	(70)	:	:
Landtransport	95	90	:	:	74	:	:	(68)	:	:
Sjøtransport	84	77	:	:	(40)	(31)	:	(71)	:	:
Transport ellers, lagring, post og telekommunikasjoner	93	62	(31)	:	50	(23)	:	(82)	:	:
Bank- og finansieringsvirksomhet	91	(47)	(44)	:	76	:	:	(85)	:	:
Forsikringsvirksomhet, eiendomsdrift og forretningsmessig tjenesteyting	128	55	73	(46)	63	:	:	(76)	:	:
Offentlig administrasjon, forsvar, politi og rettsvesen	262	174	88	56	150	55	:	232	:	:
Renovasjon og rengjøring	:	:	:	:	:	:	:	:	:	:
Undervisning og forskningsvirksomhet	145	57	88	:	103	:	:	(94)	:	:
Helse- og sosialtjenester	602	96	506	186	349	68	:	428	(100)	(74)
Kulturell tjenesteyting, underholdning og sport	(24)	(24)	:	:	:	:	:	:	:	:
Personlig tjenesteyting	146	64	82	58	59	:	:	(108)	:	:
Yrkesfelt										
Teknisk, vitenskapelig, humanistisk og kunstnerisk arbeid	720	308	412	(126)	496	(98)	:	529	(119)	(72)
Administrasjons- og forvaltningsarbeid, bedrifts- og organisasjonsledelse i alt	(93)	(70)	:	:	:	:	:	(93)	:	:
Offentlig administrasjons- og forvaltningsarbeid	:	:	:	:	:	:	:	:	:	:
Bedrifts- og organisasjonsledelse	:	:	:	:	:	:	:	:	:	:
Kontorarbeid	347	:	283	(103)	187	:	:	278	:	:
Handelsarbeid	445	183	262	(141)	200	(99)	:	337	:	:
Jordbruks-, skogbruks- og fiskearbeid	163	(110)	:	:	:	:	:	(100)	:	:
Gruve- og sprengningsarbeid m.m.	:	:	:	:	:	:	:	:	:	:
Transport og kommunikasjonsarbeid	211	150	:	:	(113)	:	:	157	:	:
Industri-, bygge- og anleggsarbeid i alt	1181	1016	165	399	590	186	:	827	196	158
Jern- og metallvarearbeid	350	343	:	(109)	177	:	:	236	(79)	:
Elektroarbeid	248	(145)	(103)	(74)	(140)	:	:	186	:	:
Trearbeid	(141)	(133)	:	:	(81)	:	:	(69)	:	:
Næringsmiddelarbeid	:	:	:	:	:	:	:	:	:	:
Maskin- og motordrift	:	:	:	:	:	:	:	:	:	:
Laste-, losse- og lagerarbeid	:	:	:	:	:	:	:	:	:	:
Industri-, bygge- og anleggsarbeid ellers	304	276	:	(86)	(134)	(84)	:	238	:	:
Servicearbeid og militært arbeid	564	196	368	252	220	(78)	:	378	(93)	(94)

Tabell 7.1. Yrkesaktive 16 år og over, etter arbeidstid i året og kjønn/næring/yrkesfelt. 3. november 1989 - 2. november 1990

	I alt	Yrkesaktiv i 12 måneder			Yrkesaktiv i 6-11 måneder			Yrkesaktiv i 1-5 måneder		
		Heltid ¹	Deltid ¹	Både heltid og deltid i perioden	Heltid	Deltid	Både heltid og deltid i perioden	Heltid	Deltid	Både heltid og deltid i perioden
I alt	3737	2094	582	:	340	196	:	261	165	:
Kjønn										
Menn	2111	1563	:	:	245	:	:	166	:	:
Kvinner	1626	531	558	:	(95)	184	:	(95)	(118)	:
Næring										
Jordbruk, skogbruk, fiske og fangst	144	(89)	:	:	:	:	:	:	:	:
Oljeutvinning og bergverksdrift	(27)	:	:	:	:	:	:	:	:	:
Industri	947	674	:	:	(116)	:	:	(75)	:	:
Kraft- og vannforsyning	:	:	:	:	:	:	:	:	:	:
Bygge- og anleggsvirksomhet	296	165	:	:	:	:	:	:	:	:
Varehandel, hotell- og restaurantvirksomhet	629	256	182	:	:	:	:	:	:	:
Transport, lagring, post og telekommunikasjoner	272	195	:	:	:	:	:	:	:	:
Bank- og finansieringsvirksomhet, forsikringsvirksomhet, eiendomsdrift og forretningsmessig tjenesteyting	219	(120)	:	:	:	:	:	:	:	:
Offentlig, sosial og privat tjenesteyting	1187	560	294	:	(69)	(105)	:	(87)	:	:
Yrkesfelt										
Teknisk, vitenskapelig, humanistisk og kunstnerisk arbeid	720	366	149	:	:	:	:	:	:	:
Administrasjons- og forvaltningsarbeid, bedrifts- og organisasjonsledelse i alt	(93)	(85)	:	:	:	:	:	:	:	:
Kontorarbeid	347	172	(98)	:	:	:	:	:	:	:
Handelsarbeid	445	205	(132)	:	:	:	:	:	:	:
Jordbruks-, skogbruks- og fiskearbeid	163	(100)	:	:	:	:	:	:	:	:
Gruve- og sprengningsarbeid m.m.	:	:	:	:	:	:	:	:	:	:
Transport og kommunikasjonsarbeid	211	(130)	:	:	:	:	:	:	:	:
Industri-, bygge- og anleggsarbeid	1181	784	:	:	175	:	:	(104)	:	:
Servicearbeid og militært arbeid	564	238	(135)	:	:	:	:	(73)	:	:

¹ Heltid er samlet arbeidstid på 30 timer eller mer i uka (alle arbeidsforhold), noe som svarer til 120 timer eller mer over en fireukersperiode.

Tabell 7.2. Yrkesaktive 16 år og over, etter kjønn, arbeidstid i året og næring/yrkesfelt. 3. november 1989 - 2. november 1990

	I alt	Menn			Kvinner				
		I alt	Yrkesaktiv i			I alt	Yrkesaktiv i		
			12 måneder	6-11 måneder	1-5 måneder		12 måneder	6-11 måneder	1-5 måneder
I alt	3737	2111	1592	285	233	1626	1120	294	213
Næring									
Jordbruk, skogbruk, fiske og fangst	144	97	(84)	:	:	(47)	:	:	:
Oljeutvinning og bergverksdrift	(27)	(27)	:	:	:	:	:	:	:
Industri	947	716	551	(101)	:	231	169	:	:
Kraft- og vannforsyning	:	:	:	:	:	:	:	:	:
Bygge- og anleggsvirksomhet	296	261	158	:	:	(35)	:	:	:
Varehandel, hotell- og restaurantvirksomhet	629	243	153	:	:	386	285	(84)	:
Transport, lagring, post og telekommunikasjoner	272	229	194	:	:	(43)	:	:	:
Bank- og finansieringsvirksomhet, forsikringsvirksomhet, eiendomsdrift og forretningsmessig tjenesteyting	219	102	(75)	:	:	117	(86)	:	:
Offentlig, sosial og privat tjenesteyting	1187	423	346	:	:	764	535	(136)	(95)
Yrkesfelt									
Teknisk, vitenskapelig, humanistisk og kunstnerisk arbeid	720	308	252	:	:	412	277	(73)	:
Administrasjons- og forvaltningsarbeid, bedrifts- og organisasjonsledelse	(93)	(70)	(70)	:	:	:	:	:	:
Kontorarbeid	347	:	:	:	:	283	220	:	:
Handelsarbeid	445	183	(126)	:	:	262	211	:	:
Jordbruks-, skogbruks- og fiskearbeid	163	(110)	(95)	:	:	:	:	:	:
Gruve- og sprengingsarbeid m.m.	:	:	:	:	:	:	:	:	:
Transport- og kommunikasjonsarbeid	211	150	(123)	:	:	:	:	:	:
Industri-, bygge- og anleggsarbeid	1181	1016	716	171	(129)	165	(111)	:	:
Servicearbeid og militært arbeid	564	196	(140)	:	:	368	237	:	(68)

Tabell 8. Hovedtall for yrkesaktive i uka 27. oktober - 2. november 1990, etter vanlig/avtalt arbeidstid

	I alt	Menn					Kvinner				
		I alt	1-19 timer	20-29 timer	30-39 timer	40 timer og over	I alt	1-19 timer	20-29 timer	30-39 timer	40 timer og over
I alt	3276	1912	(136)	:	1156	593	1364	394	277	578	(115)
Alder											
16-29	854	470	(77)	:	252	(122)	384	(104)	(68)	(144)	(68)
30-49	1798	1036	:	:	665	325	762	211	192	321	:
50-66	590	389	:	:	239	(141)	201	(71)	:	(104)	:
67-	(34)	:	:	:	:	:	:	:	:	:	:
Utført arbeidstid i uka											
Var ikke på arbeid	(121)	(73)	:	:	:	:	:	:	:	:	:
1 - 19 timer	473	(134)	(107)	:	:	:	339	317	:	:	:
20 - 29 timer	348	:	:	:	:	:	288	:	224	:	:
30 - 39 timer	1496	926	:	:	875	:	570	:	:	520	:
40 timer og over	837	718	:	:	213	504	(119)	:	:	:	(96)

Tabell 9.1. Yrkesaktive 16 år og over i uka 27. oktober - 2. november 1990, etter kjønn, vanlig/avtalt arbeidstid og næring

Næring	I alt	Menn					Kvinner				
		I alt	1-19 timer	20-29 timer	30-39 timer	40 timer og over	I alt	1-19 timer	20-29 timer	30-39 timer	40 timer og over
I alt	3276	1912	(136)	:	1156	593	1364	394	277	578	(115)
Jordbruk, skogbruk, fiske og fangst ..	100	81	:	:	:	:	:	:	:	:	:
Oljeutvinning og bergverksdrift	:	:	:	:	:	:	:	:	:	:	:
Industri	837	657	:	:	510	(123)	180	:	:	(126)	:
Kraft- og vannforsyning	:	:	:	:	:	:	:	:	:	:	:
Bygge- og anleggsvirksomhet	238	202	:	:	(120)	:	(36)	:	:	:	:
Varehandel, hotell- og restaurantvirksomhet	567	220	:	:	(82)	(83)	347	(110)	:	(108)	:
Transport, lagring, post og telekommunikasjoner	252	214	:	:	(71)	(122)	(38)	:	:	:	:
Bank- og finansieringsvirksomhet, forsikringsvirksomhet, eiendomsdrift og forretningsmessig tjenesteyting ..	184	95	:	:	(69)	:	89	:	:	:	:
Offentlig, sosial og privat tjenesteyting	1061	409	:	:	277	(112)	652	222	(133)	265	:

Tabell 9.2. Yrkesaktive 16 år og over i uka 27. oktober - 2. november 1990, etter vanlig/avtalt arbeidstid, kjønn og næring/yrkesfelt

	I alt	1-29 timer	30 timer og over	Menn		Kvinner	
				I alt	Av dette 30 timer og over	I alt	Av dette 30 timer og over
I alt	3276	834	2442	1912	1749	1364	693
Næring							
Jordbruk	85	:	(73)	66	:	:	:
Skogbruk	:	:	:	:	:	:	:
Fiske og fangst	:	:	:	:	:	:	:
Oljeutvinning og bergverksdrift	:	:	:	:	:	:	:
Industri i alt	837	(77)	759	657	633	180	(126)
Næringsmiddel-, drikkevare- og tobaksindustri	(43)	:	:	(34)	:	:	:
Tekstil-, beklednings-, lær- og lærvareindustri	:	:	:	:	:	:	:
Trevareindustri	(30)	:	:	:	:	:	:
Treforedling, grafisk industri og forlagsv.	(23)	:	:	:	:	:	:
Kjemisk industri, mineralolje-, kull-, gummi- og plastindustri	224	:	204	207	194	:	:
Keramikk- og glassindustri, mineraliske produkter ellers	:	:	:	:	:	:	:
Metallindustri	:	:	:	:	:	:	:
Verkstedindustri	486	:	464	373	362	113	(102)
Industri ellers	(24)	:	:	:	:	:	:
Kraft- og vannforsyning	:	:	:	:	:	:	:
Bygge- og anleggsvirksomhet	238	:	193	202	181	(36)	:
Varehandel	472	175	296	187	(144)	285	152
Hotell- og restaurantdrift	95	:	:	(33)	:	62	:
Landtransport	75	:	:	75	:	:	:
Sjøtransport	84	:	(84)	77	(77)	:	:
Transport ellers, lagring, post og telekommunikasjoner	93	:	(68)	62	:	(31)	:
Bank- og finansieringsvirksomhet	85	:	:	(40)	:	(45)	:
Forsikringsvirksomhet, eiendomsdrift og forretningsmessig tjenesteyting	99	:	(78)	55	:	(44)	:
Offentlig administrasjon, forsvar, politi og rettsvesen	263	:	215	175	175	88	:
Renovasjon og rengjøring	:	:	:	:	:	:	:
Undervisning og forskningsvirksomhet	114	:	(72)	49	:	65	:
Helse- og sosialtjenester	526	255	272	96	(90)	430	182
Kulturell tjenesteyting, underholdning og sport	(24)	:	:	(24)	:	:	:
Personlig tjenesteyting	126	:	(101)	57	:	69	:
Yrkesfelt							
Teknisk, vitenskapelig, humanistisk og kunstnerisk arbeid	640	206	434	306	275	334	158
Administrasjons- og forvaltningsarbeid, bedrifts- og organisasjonsledelse	(92)	:	(92)	(70)	(70)	:	:
Kontorarbeid	306	(105)	201	:	:	249	(145)
Handelsarbeid	426	161	264	176	(138)	250	(126)
Jordbruks-, skogbruks- og fiskearbeid	(120)	:	(107)	(100)	(96)	:	:
Gruve- og sprengingsarbeid m.m.	:	:	:	:	:	:	:
Transport- og kommunikasjonsarbeid	195	:	(140)	(134)	(115)	:	:
Industri-, bygge- og anleggsarbeid	1002	(94)	908	876	823	(127)	(86)
Servicearbeid og militært arbeid	489	201	287	188	169	301	(119)

Tabell 10. Yrkesaktive 16 år og over med fast oppmøteplass på arbeid i uka 27. oktober - 2. november 1990, etter tallet på arbeidsreiser, reisetid og yrkesfelt/oppmøteplass

	I alt	Reiste ikke	Reiste 1 gang			Reiste 2-3 ganger			Reiste 4 ganger eller flere		
			I alt	Reisetid		I alt	Reisetid		I alt	Reisetid	
				Under 45 min	45 min og over		Under 45 min	45 min og over		Under 45 min	45 min og over
I alt	2981	384	226	(117)	(109)	398	364	:	1973	1907	:
Yrkesfelt											
Teknisk, vitenskapelig, humanistisk og kunstnerisk arbeid	578	:	:	:	:	(76)	:	:	393	381	:
Administrasjons- og forvaltningsarbeid, bedrifts- og organisasjonsledelse	(72)	:	:	:	:	:	:	:	:	:	:
Kontorarbeid	306	:	:	:	:	:	:	:	216	209	:
Handelsarbeid	389	:	:	:	:	(101)	(94)	:	249	239	:
Jordbruks-, skogbruks- og fiskearbeid	(108)	(74)	:	:	:	:	:	:	:	:	:
Gruve- og sprengingsarbeid m.m.	:	:	:	:	:	:	:	:	:	:	:
Transport- og kommunikasjonsarbeid	(137)	:	:	:	:	:	:	:	(82)	(82)	:
Industri-, bygge- og anleggsarbeid	962	(116)	:	:	:	(88)	(81)	:	712	690	:
Servicearbeid og militært arbeid	431	(79)	:	:	:	(77)	(70)	:	224	217	:
Oppmøteplass og kjønn											
I bostedsfylket	2566	197	(137)	(109)	:	369	342	:	1863	1804	:
Menn	1402	(117)	:	:	:	(117)	(106)	:	1122	1095	:
Kvinner	1164	(80)	(91)	(84)	:	252	236	:	741	709	:
I bostedskommunen	1166	184	:	:	:	(123)	(123)	:	803	773	:
Menn	607	(104)	:	:	:	:	:	:	434	427	:
Kvinner	559	(80)	:	:	:	(80)	(80)	:	369	346	:
0903 Arendal	939	:	(68)	:	:	172	154	:	693	685	:
Menn	463	:	:	:	:	:	:	:	403	394	:
Kvinner	477	:	:	:	:	(125)	(118)	:	290	290	:
0920 Øyestad	158	:	:	:	:	:	:	:	(107)	(107)	:
Menn	(120)	:	:	:	:	:	:	:	(94)	(94)	:
Kvinner	:	:	:	:	:	:	:	:	:	:	:
0914 Tvedestrand	(115)	:	:	:	:	:	:	:	(94)	(94)	:
Menn	(78)	:	:	:	:	:	:	:	:	:	:
Kvinner	:	:	:	:	:	:	:	:	:	:	:
Andre kommuner i fylket	188	:	:	:	:	:	:	:	166	(146)	:
Menn	(133)	:	:	:	:	:	:	:	(126)	(115)	:
Kvinner	:	:	:	:	:	:	:	:	:	:	:
Utenfor fylket	197	(115)	(82)	(82)	:	:	:	:	:	:	:
Menn	163	(96)	(67)	(67)	:	:	:	:	:	:	:
Kvinner	:	:	:	:	:	:	:	:	:	:	:
0219 Bærum	:	:	:	:	:	:	:	:	:	:	:
Menn	:	:	:	:	:	:	:	:	:	:	:
Kvinner	:	:	:	:	:	:	:	:	:	:	:
2311 Nordsjøen syd	:	:	:	:	:	:	:	:	:	:	:
Menn	:	:	:	:	:	:	:	:	:	:	:
Kvinner	:	:	:	:	:	:	:	:	:	:	:
2301 Sverige	:	:	:	:	:	:	:	:	:	:	:
Menn	:	:	:	:	:	:	:	:	:	:	:
Kvinner	:	:	:	:	:	:	:	:	:	:	:
Andre steder utenfor fylket	(131)	(70)	:	:	:	:	:	:	:	:	:
Menn	(110)	:	:	:	:	:	:	:	:	:	:
Kvinner	:	:	:	:	:	:	:	:	:	:	:
Uoppgitt oppmøteplass	218	(72)	:	:	:	:	:	:	(110)	(103)	:
Menn	162	:	:	:	:	:	:	:	(76)	(69)	:
Kvinner	:	:	:	:	:	:	:	:	:	:	:

Tabell 11. Yrkesaktive 16 år og over med fast arbeidsreise i uka 27. oktober - 2. november 1990, etter reisemåte, oppmøteplass, tallet på arbeidsreiser, reisetid og etter reisemåte, kjønn og alder

	I alt	Ett transportmiddel						To eller flere transportmidler		
		Bil	Buss	Tog, trikk, T- bane	Båt	Sykkel, gange over 10 min	Annet	Kollektiv trans- port og/eller sykkel, gange over 10 min	Kollektiv trans- port og bil	Andre kombi- nasjo- ner
I alt	2597	1827	168	:	:	247	(112)	:	(108)	:
Oppmøteplass, tallet på arbeidsreiser og reisetid										
Oppmøteplass i bostedskommunen .	982	552	:	:	:	227	(99)	:	:	:
Reiste 1 gang	:	:	:	:	:	:	:	:	:	:
Under 45 min	:	:	:	:	:	:	:	:	:	:
45 min og over	:	:	:	:	:	:	:	:	:	:
Reiste 2 - 3 ganger	(123)	(80)	:	:	:	:	:	:	:	:
Under 45 min	(123)	(80)	:	:	:	:	:	:	:	:
45 min og over	:	:	:	:	:	:	:	:	:	:
Reiste 4 ganger eller flere	803	451	:	:	:	191	(70)	:	:	:
Under 45 min	773	436	:	:	:	191	(70)	:	:	:
45 min og over	:	:	:	:	:	:	:	:	:	:
Oppmøteplass utenfor bosteds- kommunen	1469	1157	(131)	:	:	:	:	:	(72)	:
Reiste 1 gang	163	(100)	:	:	:	:	:	:	:	:
Under 45 min	(67)	:	:	:	:	:	:	:	:	:
45 min og over	(96)	:	:	:	:	:	:	:	:	:
Reiste 2 - 3 ganger	246	187	:	:	:	:	:	:	:	:
Under 45 min	219	171	:	:	:	:	:	:	:	:
45 min og over	:	:	:	:	:	:	:	:	:	:
Reiste 4 ganger eller flere	1060	870	(79)	:	:	:	:	:	:	:
Under 45 min	1031	855	:	:	:	:	:	:	:	:
45 min og over	:	:	:	:	:	:	:	:	:	:
Uoppgitt oppmøteplass	(146)	(117)	:	:	:	:	:	:	:	:
Kjønn og alder										
Menn	1449	1073	:	:	:	(106)	(68)	:	(78)	:
16-29	344	276	:	:	:	:	:	:	:	:
30-49	818	601	:	:	:	:	:	:	:	:
50-66	275	185	:	:	:	:	:	:	:	:
67-	:	:	:	:	:	:	:	:	:	:
Kvinner	1149	754	(129)	:	:	(141)	:	:	:	:
16-29	335	198	:	:	:	:	:	:	:	:
30-49	639	447	:	:	:	(85)	:	:	:	:
50-66	158	(91)	:	:	:	:	:	:	:	:
67-	:	:	:	:	:	:	:	:	:	:

Tabell 12. Boliger og bosatte. Hustype, tallet på rom, kjøkken. 3. november 1990

Tallet på rom på 6 m ² eller mer (kjøkken, gang, bad o.l. er ikke medregnet)	Boliger				Bosatte		
	I alt	Frittliggende enebolig eller våningshus tilknyttet gårdsdrift	Andre ene- og tomannsboliger og småhus	Blokk, leiegård e.l.	Forretningsbygg, bygg for felleshusholdning e.l.	I alt	Pr. bolig
I alt	3018	2604	383	:	:	8093	2,7
1 rom	125	(44)	78	:	:	199	1,6
Med kjøkken i alt	105	(34)	69	:	:	163	1,6
Kjøkken 6 m ² eller større	(53)	:	:	:	:	(98)	(1,8)
Kjøkken mindre enn 6 m ²	(52)	:	(47)	:	:	(65)	(1,3)
Uten kjøkken	:	:	:	:	:	:	:
2 rom	271	202	(62)	:	:	383	1,4
Med kjøkken i alt	256	194	(55)	:	:	369	1,4
Kjøkken 6 m ² eller større	152	112	(40)	:	:	252	1,7
Kjøkken mindre enn 6 m ²	104	82	:	:	:	116	1,1
Uten kjøkken	:	:	:	:	:	:	:
3 rom	375	274	91	:	:	881	2,3
4 rom	784	683	97	:	:	1938	2,5
5 rom	672	631	(38)	:	:	1992	3,0
6 rom	381	371	:	:	:	1195	3,1
7 rom	218	211	:	:	:	808	3,7
8 rom	104	102	:	:	:	347	3,3
9 rom eller flere	88	85	:	:	:	349	4,0

Tabell 13. Boliger, rom og bosatte, etter hustype. 3. november 1990

	I alt	Frittliggende enebolig eller våningshus tilknyttet gårdsdrift	Hus i kjede, rekkehus, terrassehus, vertikaldelt tomannsbolig	Horisontaldelt tomannsbolig eller annet boligbygg med mindre enn 3 etasjer	Blokk, leiegård e.l.	Forretningsbygg, bygg for felleshusholdning e.l.
Boliger i alt	3018	2604	249	134	:	:
Bosatte i alt	8093	7150	548	301	:	:
Rom i alt	13758	12479	751	420	:	:
Rom pr. bolig	4,6	4,8	3,0	3,1	:	:
Bosatte pr. bolig	2,7	2,7	2,2	2,2	:	:

Tabell 14. Boliger etter eieform og areal¹. Rom og bosatte, etter eieform. 3. november 1990

	I alt	Boligen eies			Boligen leies			
		I alt	Privat	Gjennom borettslag e.l.	I alt	Som tjenestebolig	For et avgrenset tidsrom	På andre vilkår
Boliger i alt	3018	2523	2424	98	495	(47)	(63)	386
Under 50 m ²	103	(38)	(31)	:	(65)	:	:	(60)
50 - 59 m ²	197	103	94	:	93	:	:	71
60 - 79 m ²	422	307	280	:	115	:	:	86
80 - 99 m ²	643	569	550	:	74	:	:	(57)
100 - 129 m ²	776	707	689	:	69	:	:	(59)
130 - 149 m ²	362	307	306	:	(54)	:	:	(35)
150 - 199 m ²	311	299	292	:	:	:	:	:
200 m ² eller mer	205	192	184	:	:	:	:	:
Bosatte i alt	8093	7172	6957	215	921	(88)	(149)	684
Bosatte pr. bolig	2,7	2,8	2,9	2,2	1,9	(1,9)	(2,4)	1,8
Rom i alt	13758	12086	11742	343	1673	(161)	(230)	1282
Rom pr. bolig	4,6	4,8	4,8	3,5	3,4	(3,4)	(3,7)	3,3

¹ Medregnet kjøkken, gang, bad o.l.

Tabell 15. Boliger etter tallet på rom og tallet på bosatte. 3. november 1990

Tallet på bosatte	I alt	Tallet på rom								
		1	2	3	4	5	6	7	8	9 eller flere
Boliger i alt	3018	125	271	375	784	672	381	218	104	88
1	763	81	206	88	191	103	(59)	:	:	:
2	829	:	(39)	158	264	188	82	(56)	:	:
3	491	:	:	(59)	149	140	75	:	:	:
4	580	:	:	(53)	137	141	102	(64)	(32)	(31)
5	267	:	:	:	(33)	82	(44)	(60)	:	:
6 eller flere . . .	87	:	:	:	:	:	:	:	:	:

Tabell 16. Boliger etter husets byggeår og hustype/eieform/oppvarmingskilde. Bosatte og rom, etter husets byggeår. 3. november 1990

	I alt	Husets byggeår								
		-1900	1901-1920	1921-1940	1941-1945	1946-1960	1961-1970	1971-1980	1981-1990	
Boliger i alt	3018	450	195	207	:	355	492	674	642	
Hustype										
Frittliggende enebolig eller våningshus tilknyttet gårdsdrift	2604	441	159	176	:	321	457	571	475	
Hus i kjede, rekkehus, terrassehus eller vertikaldelt tomannsbolig	249	:	:	:	:	:	:	90	132	
Horisontaldelt tomannsbolig eller annet boligbygg med mindre enn 3 etasjer	134	:	:	:	:	:	:	:	:	
Blokk, leiegård eller annet boligbygg med 3 etasjer eller mer	:	:	:	:	:	:	:	:	:	
Forretningsbygg, pensjonat, aldershjem, militærforlegning eller annet bygg for felleshusholdning	:	:	:	:	:	:	:	:	:	
Eie-/eieform										
Eies i alt	2523	352	111	159	:	321	389	610	577	
Privat	2424	332	111	155	:	307	384	582	548	
Gjennom borettslag eller boligaksjeselskap	98	:	:	:	:	:	:	:	:	
Leies i alt	495	97	83	(49)	:	(35)	103	(64)	(65)	
Som tjenestebolig	(47)	:	:	:	:	:	:	:	:	
For et avgrenset tidsrom	(63)	:	:	:	:	:	:	:	:	
På andre vilkår	386	84	(56)	(31)	:	:	92	(48)	(54)	
Oppvarmingskilde										
Én kilde, i alt	1015	151	(60)	72	:	116	145	209	258	
Sentralvarme	(66)	:	:	:	:	:	:	:	:	
Elektriske ovner, varmekabler e.l.	531	(65)	(35)	:	:	(36)	(60)	116	198	
Ovner for flytende brensel	123	:	:	:	:	(39)	:	(31)	:	
Ovner for fast brensel	295	(63)	:	(40)	:	(34)	(49)	(48)	(40)	
To eller flere kilder, i alt	2003	299	135	135	:	239	347	464	384	
Elektriske ovner og ovner for fast brensel	1017	180	(58)	77	:	84	94	216	306	
Elektriske ovner og ovner for flytende brensel	264	:	:	:	:	:	69	84	:	
Ovner for fast og flytende brensel	140	:	:	:	:	(38)	(48)	:	:	
Sentralvarme og én eller flere andre kilder	(55)	:	:	:	:	:	:	:	:	
Andre kombinasjoner	527	68	(43)	(35)	:	70	129	137	(45)	
Bosatte i alt	8093	1010	462	437	:	844	1247	2202	1884	
Bosatte pr. bolig	2,7	2,2	2,4	2,1	:	2,4	2,5	3,3	2,9	
Rom i alt	13758	2052	846	929	:	1546	2146	3266	2948	
Rom pr. bolig	4,6	4,6	4,3	4,5	:	4,4	4,4	4,8	4,6	

Tabell 17.1. Boliger etter sanitærutstyr og størrelse. 3. november 1990

	I alt	Sanitærutstyr					
		Med WC			Uten WC		
		I alt	Med bad	Uten bad	I alt	Med bad	Uten bad
Boliger i alt	3018	2872	2814	(58)	146	91	(54)
Tallet på rom på 6 m² eller mer (kjøkken, gang, bad o.l. er <i>ikke</i> medregnet)							
1-2 rom	396	362	322	(40)	(33)	:	:
3 rom	375	352	345	:	:	:	:
4 rom	784	749	745	:	(35)	:	:
5 rom eller flere	1463	1409	1401	:	(54)	(32)	:

Tabell 17.2. Boliger og bosatte. Sanitærutstyr/byggeår, størrelse og tilgjengelighet. 3. november 1990

	I alt	Av dette med både bad og WC	Husets byggeår		
			-1900	1901-1960	1961-1990
Boliger i alt	3018	2814	450	761	1807
Tallet på rom på 6 m² eller mer (kjøkken, gang, bad o.l. er <i>ikke</i> medregnet)					
1 rom	125	100	:	:	91
Med kjøkken 6 m ² eller større	(53)	(39)	:	:	:
Med kjøkken mindre enn 6 m ²	(52)	(50)	:	:	(47)
Uten kjøkken	:	:	:	:	:
2 rom	271	222	(62)	(65)	143
Med kjøkken 6 m ² eller større	152	132	(33)	(51)	69
Med kjøkken mindre enn 6 m ²	104	75	:	:	75
Uten kjøkken	:	:	:	:	:
3 rom	375	345	67	117	191
4 rom	784	745	101	235	449
5 rom	672	644	82	163	428
6 rom	381	353	(62)	81	237
7 rom	218	215	:	(34)	157
8 rom	104	104	:	:	(66)
9 rom eller flere	88	86	:	:	(46)
Etasjeplassering. Heis					
Boliger med beboelsesrom i					
én etasje i alt	1475	1354	191	339	945
Kjelleretasje	118	94	:	:	98
Underetasje	174	166	:	(51)	108
1. etasje	961	889	125	228	608
2. etasje	214	197	(34)	(56)	124
3. etasje	:	:	:	:	:
4. etasje	:	:	:	:	:
I hus med heis	:	:	:	:	:
I hus uten heis	:	:	:	:	:
5. etasje eller høyere	:	:	:	:	:
I hus med heis	:	:	:	:	:
I hus uten heis	:	:	:	:	:
Boliger med beboelsesrom i flere etasjer i alt					
1. etasje og underetasje/kjeller	516	503	:	(66)	438
1. og 2. etasje	792	725	221	265	307
1. og 2. etasje og underetasje/kjeller	153	152	:	(61)	79
1., 2. og 3. etasje	(43)	(41)	:	:	:
Andre etasjekombinasjoner	(39)	(39)	:	:	:
Bosatte i alt	8093	7780	1010	1749	5333
Bosatte pr. bolig	2,7	2,8	2,2	2,3	3,0
Rom i alt	13758	13038	2052	3346	8360
Rom pr. bolig	4,6	4,6	4,6	4,4	4,6

Tabell 18. Boliger etter standardindikatorer. Bosatte etter alder og standardindikatorer. 3. november 1990

	Boliger	Bosatte								
		I alt	0-19	20-29	30-39	40-49	50-59	60-69	70-79	80-
I alt ¹	3018	8093	2456	1129	1137	1136	712	730	515	280
Hustype										
Frittliggende enebolig eller våningshus tilknyttet gårdsdrift	2604	7150	2156	976	957	1027	632	703	462	238
Småhus	383	849	260	(145)	(138)	(95)	:	:	(76)	:
Blokk, leiegård, forretningsbygg, bygg for felleshusholdning e.l.	(31)	(3)	:	:	:	:	:	:	:	:
Tallet på rom. Kjøkken										
1 - 2 rom	396	583	:	(110)	:	(85)	:	(70)	:	(99)
Med kjøkken	361	532	:	(95)	:	(78)	:	:	:	(91)
Uten kjøkken	(35)	(1)	:	:	:	:	:	:	:	:
3 - 4 rom	1160	2819	759	450	376	286	265	349	265	(70)
5 rom eller flere	1463	4691	1648	576	687	756	367	336	212	(108)
Byggeår										
- 1900	450	1010	219	(99)	(80)	(115)	(103)	155	(146)	(94)
1901 - 1960	761	1749	350	276	180	188	159	282	218	(97)
1961 - 1990	1807	5333	1882	760	853	823	436	318	174	(87)
Oppvarmingskilder										
En kilde, i alt	1015	2416	649	376	276	325	247	230	194	(118)
Sentralvarme, elektriske ovner, varmekabler e.l.	597	1316	373	225	158	187	(109)	(109)	(81)	(74)
Ovner for flytende brensel	123	292	:	:	:	:	:	:	:	:
Ovner for fast brensel	295	808	226	(111)	(109)	(93)	(72)	(70)	(89)	:
To eller flere kilder, i alt	2003	5677	1801	759	837	801	451	525	344	159
Elektriske ovner og ovner for fast brensel	1017	3113	1127	407	547	383	193	254	(136)	:
Elektriske ovner og ovner for flytende brensel	264	643	163	:	(96)	(124)	:	(79)	:	:
Ovner for fast og flytende brensel	140	342	:	:	:	:	:	(70)	:	:
Sentralvarme og én eller flere andre kilder	(55)	(0)	:	:	:	:	:	:	:	:
Andre kombinasjoner	527	1448	429	219	157	253	(142)	(105)	(91)	:
Sanitærforhold										
Har både bad og WC	2814	7780	2411	1110	1100	1079	678	712	468	225
Har WC, men ikke bad	(58)	(93)	:	:	:	:	:	:	:	:
Har bad, men ikke WC	91	147	:	:	:	:	:	:	:	:
Har verken bad eller WC	(54)	(73)	:	:	:	:	:	:	:	:
Etasjeplassering. Heis										
Boliger med beboelsesrom i én etasje i alt	1475	3506	907	531	426	521	347	344	267	163
1. etasje, kjelleretasje eller underetasje	1253	2896	729	402	356	421	293	305	250	(141)
2. etasje eller høyere	222	609	178	(130)	(70)	(101)	:	:	:	:
I hus med heis	:	:	:	:	:	:	:	:	:	:
I hus uten heis	222	609	178	(130)	(70)	(101)	:	:	:	:
Boliger med beboelsesrom i flere etasjer	1543	4587	1543	604	687	605	350	411	272	(114)
Plan i boligen										
Boliger med kjøkken, bad, WC og minst ett beboelsesrom på ett plan	2462	6892	2139	969	976	985	602	618	418	183
Eie-/leieform										
Eies i alt	2523	7172	2251	914	981	1051	633	722	437	182
Privat	2424	6957	2205	892	949	1027	615	699	398	171
Gjennom borettslag e.l.	98	215	:	:	:	:	:	:	:	:
Leies	495	921	199	222	(131)	(75)	:	:	(102)	(95)
Tallet på bosatte										
1	763	763	:	(88)	:	(81)	:	(103)	191	161
2	829	1657	(88)	185	(125)	(128)	274	477	292	(89)
3	491	1473	383	326	189	222	169	(121)	:	:
4	580	2321	987	322	474	359	(125)	:	:	:
5	267	1337	688	(145)	205	245	:	:	:	:
6 eller flere	87	541	296	(69)	:	(92)	:	:	:	:

¹ Se tekstdelen, pkt. 5.

Tabell 19. Husholdninger, familier og personer, etter type husholdning¹. Husholdninger etter type husholdning¹ og tallet på familier i husholdningen/yrkesaktivitet i husholdningen/eieform/tallet på rom i boligen og kjøkken. 3.november 1990

	I alt	En- person- hus- hold- ninger	Flerpersonhusholdninger uten barn			Flerpersonhusholdninger med barn			
			I alt	2 per- soner	3 per- soner eller flere	I alt	1 barn	2 barn	3 barn eller flere
Personer i alt	8093	763	2555	1509	1046	4774	1646	2028	1100
Familier i alt	3239	763	1180	851	329	1296	558	511	228
Husholdninger i alt	3018	763	1067	755	313	1187	483	497	207
Tallet på familier i husholdningen									
1 familie	2803	763	955	659	296	1085	414	484	187
2 familier	209	.	113	96	:	96	(63)	:	:
3 familier	:	.	:	.	:	:	:	:	:
4 familier eller flere	:	.	:	.	:	:	:	:	:
Yrkesaktivitet. Tallet på yrkesaktive i uka									
Husholdning uten yrkesaktive	1044	558	356	324	(32)	130	71	(42)	:
Husholdning med 1 yrkesaktiv	862	206	298	228	70	358	129	160	70
Heltid ²	712	191	228	171	(57)	293	110	127	(56)
Deltid	149	:	69	(57)	:	(65)	:	(32)	:
Husholdning med 2 yrkesaktive	848	.	316	203	113	532	193	238	101
Begge på heltid	373	.	184	142	(42)	189	73	84	(32)
En på heltid	435	.	115	(57)	(58)	319	115	141	(63)
Ingen på heltid	(40)	.	:	:	:	:	:	:	:
Husholdning med 3 yrkesaktive	218	.	82	.	82	136	70	(50)	:
Alle på heltid	(49)	.	:	.	:	:	:	:	:
To på heltid	101	.	(40)	.	(40)	(61)	:	:	:
En på heltid	(64)	.	:	.	:	(46)	:	:	:
Ingen på heltid	:	.	:	.	:	:	:	:	:
Husholdning med 4 yrkesaktive og over	(47)	.	:	.	:	:	:	:	:
Eie-/leieform									
Eies i alt	2523	506	946	662	284	1070	409	460	201
Privat	2424	462	912	634	278	1050	400	457	193
Gjennom borettslag e.l.	98	(44)	(35)	:	:	:	:	:	:
Leies i alt	495	257	121	93	:	118	74	(38)	:
Som tjenestebolig	(47)	:	:	:	:	:	:	:	:
For et avgrenset tidsrom	(63)	:	:	:	:	:	:	:	:
På andre vilkår	386	220	88	68	:	78	(45)	:	:
Tallet på rom. Kjøkken									
1 rom	125	81	:	:	:	:	:	:	:
Med kjøkken i alt	105	(66)	:	:	:	:	:	:	:
Kjøkken 6 m ² eller større	(53)	:	:	:	:	:	:	:	:
Kjøkken mindre enn 6 m ²	(52)	(44)	:	:	:	:	:	:	:
Uten kjøkken	:	:	:	:	:	:	:	:	:
2 rom	271	206	(52)	(39)	:	:	:	:	:
Med kjøkken i alt	256	191	(52)	(39)	:	:	:	:	:
Kjøkken 6 m ² eller større	152	95	(43)	(32)	:	:	:	:	:
Kjøkken mindre enn 6 m ²	104	95	:	:	:	:	:	:	:
Uten kjøkken	:	:	:	:	:	:	:	:	:
3 rom	375	88	162	142	:	126	(57)	(59)	:
4 rom	784	191	305	224	81	288	131	133	:
5 rom	672	103	256	182	75	313	138	120	(55)
6 rom	381	(59)	138	82	(57)	183	(62)	78	(44)
7 rom	218	:	78	(50)	:	133	(31)	(58)	(43)
8 rom	104	:	(34)	:	:	(55)	:	:	:
9 rom eller flere	88	:	:	:	:	(62)	:	:	:

¹ I denne tabellen er barn (ugifte hjemmeboende) 18 år og over holdt utenfor ved grupperingen av husholdninger etter type. Husholdninger som har barn bare i alderen 18 år og over, er derfor regnet som flerpersonhusholdninger uten barn. ² Heltid er *samt* avtalt/vanlig arbeidstid på 30 timer eller mer i uka (alle arbeidsforhold).

Tabell 20. Husholdninger, familier og personer, etter husholdningsstørrelse/type husholdning. Absolutte tall og prosent. 3. november 1990

	Absolutte tall			Prosent		
	Personer	Familier	Husholdninger	Personer	Familier	Husholdninger
I alt	8093	3239	3018	100,0	100,0	100,0
Husholdningsstørrelse						
1 person	763	763	763	9,4	23,6	25,3
2 personer	1657	925	829	20,5	28,6	27,5
3 personer	1473	548	491	18,2	16,9	16,3
4 personer	2321	606	580	28,7	18,7	19,2
5 personer eller flere	1877	397	355	23,2	12,3	11,8
Husholdningstype						
Énpersonhusholdninger	763	763	763	9,4	23,6	25,3
Alder						
- 24	(59)	(59)	(59)	(0,7)	(1,8)	(2,0)
25 - 34	95	95	95	1,2	2,9	3,1
35 - 44	(51)	(51)	(51)	(0,6)	(1,6)	(1,7)
45 - 69	206	206	206	2,5	6,4	6,8
70 - 79	191	191	191	2,4	5,9	6,3
80 - 84	81	81	81	1,0	2,5	2,7
85 -	81	81	81	1,0	2,5	2,7
Flerpersonhusholdninger uten barn ¹	2555	1180	1067	31,6	36,4	35,4
Alder eldste person						
- 44	798	360	299	9,9	11,1	9,9
45 - 69	1313	579	556	16,2	17,9	18,4
70 - 79	335	187	165	4,1	5,8	5,5
80 - 84	:	:	:	:	:	:
85 -	:	:	:	:	:	:
Flerpersonhusholdninger med barn ¹	4774	1296	1187	59,0	40,0	39,3
Alder yngste barn						
0 - 6	2157	611	541	26,7	18,9	17,9
7 - 15	2137	557	525	26,4	17,2	17,4
16 - 17	481	128	121	5,9	4,0	4,0
Tallet på barn i husholdningen						
1 barn	1646	558	483	20,3	17,2	16,0
2 barn	2028	511	497	25,1	15,8	16,5
3 barn	881	190	172	10,9	5,9	5,7
4 barn eller flere	219	38	35	2,7	1,2	1,2

¹ I denne tabellen er barn (ugifte hjemmeboende) 18 år og over holdt utenfor ved grupperingen av husholdninger etter type. Husholdninger som har barn bare i alderen 18 år og over, er derfor regnet som flerpersonhusholdninger uten barn.

Tabell 21. Husholdninger etter type husholdning¹ og disponering av personbil/avfallssortering.
3. november 1990

	I alt	Husholdninger med barn	Husholdninger uten barn					
			I alt	Alder eldste person				
				-24	25-44	45-69	70-79	80-
Husholdninger i alt	3018	1187	1831	184	320	761	356	210
Disponering av personbil								
1 bil	1609	696	914	78	186	464	147	(39)
2 biler	687	389	298	(60)	85	136	:	:
3 biler eller flere	84	(44)	(41)	:	:	:	:	:
Husholdningen disponerer ikke bil	637	(60)	578	(36)	(42)	138	197	165
Avfallssortering (kildesortering)								
Husholdningen sorterer avfall, i alt	831	390	441	(41)	(64)	202	113	:
Papir ²	206	85	121	:	:	(52)	:	:
Glass ²	581	264	317	:	(48)	147	74	:
Batterier ²	589	309	280	:	(55)	131	(55)	:
Maling, lakk, olje e.l. ²	248	128	120	:	:	(66)	(31)	:
Annet avfall ²	191	(57)	134	:	:	74	(43)	:
Husholdningen sorterer ikke avfall	2187	797	1390	143	256	559	243	189

¹ I denne tabellen er barn (ugifte hjemmeboende) 18 år og over holdt utenfor ved grupperingen av husholdninger etter type. Husholdninger som har barn bare i alderen 18 år og over, er derfor regnet som husholdninger uten barn. ² Noen husholdninger sorterer flere typer avfall. Derfor blir summen av husholdninger etter avfallstype større enn tallet på husholdninger som sorterer avfall i alt.

Tabell 24. Barn 0-17 år etter alder, familietype og mors/fars yrkesaktivitet i uka 27. oktober -
2. november 1990

Alder	I alt	Ektepar med barn		Mor/far med barn		
		I alt	Av dette		I alt	Av dette med yrkesaktiv mor/far
			En av foreldrene yrkesaktiv	Begge foreldrene yrkesaktive		
Barn i alt ¹	2158	1817	585	1161	341	(137)
0 - 6 år	740	619	241	359	(121)	:
7 - 12 år	713	584	165	391	(129)	:
13 - 17 år	705	614	179	411	(91)	:

¹ Barn 0-17 år i alt er ikke det samme som personer 0-17 i alt. Se tekstdelen, pkt. 4.1.

Tabell 25. Personer 67 år og over i privathusholdning. Alder, tallet på personer i husholdningen og indikatorer for boligstandard. 3. november 1990

	I alt	Aldersgruppering 1				Aldersgruppering 2			
		67 - 79 år		80 år og over		67 - 74 år		75 - 79 år	
		Bor alene	Bor med flere	Bor alene	Bor med flere	Bor alene	Bor med flere	Bor alene	Bor med flere
I alt ¹	1039	212	547	163	(117)	(121)	426	(91)	(121)
Hustype									
Frittliggende enebolig eller våningshus tilknyttet gårdsdrift	936	191	507	(139)	(99)	(103)	387	(88)	(120)
Småhus	(117)	:	:	:	:	:	:	:	:
Blokk, leiegård, forretningsbygg, bygg for felleshusholdning e.l.	:	:	:	:	:	:	:	:	:
Tallet på rom. Kjøkken									
1 - 2 rom	178	:	:	(73)	:	:	:	:	:
Med kjøkken	164	:	:	:	:	:	:	:	:
Uten kjøkken	:	:	:	:	:	:	:	:	:
3 - 4 rom	464	(125)	269	:	:	(73)	217	:	:
5 rom eller flere	418	:	251	:	:	:	172	:	(78)
Byggeår									
- 1900	290	:	(130)	:	:	:	(91)	:	:
1901 - 1960	423	(73)	253	:	:	:	178	:	(75)
1961 - 1990	347	(88)	173	:	:	:	(142)	:	:
Oppvarmingskilder									
En kilde, i alt	388	(81)	189	:	:	:	(134)	:	:
Sentralvarme, elektriske ovner, varmekabler e.l.	183	:	:	:	:	:	:	:	:
Ovner for flytende brensel	:	:	:	:	:	:	:	:	:
Ovner for fast brensel	155	:	(89)	:	:	:	:	:	:
To eller flere kilder, i alt	673	147	367	(95)	:	(73)	277	(73)	(90)
Sentralvarme og én eller flere andre kilder	:	:	:	:	:	:	:	:	:
Andre kombinasjoner	663	147	367	(88)	:	(73)	277	(73)	(90)
Sanitærforhold									
Har både bad og WC	907	161	521	(117)	(107)	:	389	(103)	(132)
Har enten bad eller WC	(106)	:	:	:	:	:	:	:	:
Har verken bad eller WC	:	:	:	:	:	:	:	:	:
Etasjeplassering. Heis									
Boliger med beboelsesrom i én etasje i alt	546	(132)	251	(110)	:	:	186	(73)	:
1. etasje, kjelleretasje eller underetasje	502	(132)	229	(88)	:	:	176	(73)	:
2. etasje eller høyere	:	:	:	:	:	:	:	:	:
I hus med heis	:	:	:	:	:	:	:	:	:
I hus uten heis	:	:	:	:	:	:	:	:	:
Boliger med beboelsesrom i flere etasjer	514	(95)	304	:	:	:	225	:	(80)
Plan i boligen									
Boliger med kjøkken, bad, WC og minst ett beboelsesrom på ett plan ..	795	(139)	472	(88)	(95)	:	360	(88)	(112)
Ele-/leieform									
Eies i alt	855	176	497	(95)	(87)	(88)	381	(88)	(116)
Privat	788	154	463	(88)	(83)	(81)	352	(73)	(110)
Gjennom borettslag e.l.	(67)	:	:	:	:	:	:	:	:
Leies	205	:	:	:	:	:	:	:	:

¹ Se tekstdelen, pkt. 5.

Tabell 26. Folkemengde etter alder, kjønn og type bostedsstrøk/grunnkrets. 3. november 1990

	I alt	Alder										
		0-6	7-15	16-19	20-24	25-29	30-49	50-59	60-66	67-69	70-79	80-
Kommunen	8151	740	1115	601	613	516	2273	712	486	244	536	315
Menn	4062	381	597	308	316	239	1170	359	247	111	238	96
Kvinner	4089	359	518	293	297	277	1103	353	239	133	298	219
Type bostedsstrøk og kjønn												
Tettsteder												
Tettbygde strøk	4412	427	621	309	345	293	1271	383	238	132	262	131
Menn	2163	212	332	154	168	129	640	196	114	67	115	36
Kvinner	2249	215	289	155	177	164	631	187	124	65	147	95
3511 Arendal	436	31	55	30	45	36	126	46	26	13	17	11
Menn	221	15	28	17	21	19	62	26	12	8	7	6
Kvinner	215	16	27	13	24	17	64	20	14	5	10	5
3541 Kilsund	445	41	73	39	39	34	131	41	16	10	15	6
Menn	228	20	38	20	23	13	68	21	9	6	6	4
Kvinner	217	21	35	19	16	21	63	20	7	4	9	2
3542 Eydehamn/Saltrød	3531	355	493	240	261	223	1014	296	196	109	230	114
Menn	1714	177	266	117	124	97	510	149	93	53	102	26
Kvinner	1817	178	227	123	137	126	504	147	103	56	128	88
Spreidbygde strøk	3644	302	482	288	263	210	978	326	242	107	269	177
Menn	1847	165	256	150	144	104	514	162	128	44	121	59
Kvinner	1797	137	226	138	119	106	464	164	114	63	148	118
Uoppgitt	95	11	12	4	5	13	24	3	6	5	5	7
Delområde, grunnkrets og kjønn												
01 Austre Moland	2157	196	303	171	165	140	590	179	127	55	145	86
Menn	1109	101	167	96	84	68	303	91	70	23	67	39
Kvinner	1048	95	136	75	81	72	287	88	57	32	78	47
0101 Språkilen	412	29	44	36	48	28	119	45	25	12	16	10
Menn	211	12	24	20	27	14	57	26	17	4	7	3
Kvinner	201	17	20	16	21	14	62	19	8	8	9	7
0102 Myra	594	61	93	46	37	43	158	37	38	19	43	19
Menn	289	26	48	24	15	21	80	17	15	10	22	11
Kvinner	305	35	45	22	22	22	78	20	23	9	21	8
0103 Skjævestad	357	31	54	33	30	26	99	35	19	3	19	8
Menn	195	16	35	22	16	13	51	17	12	1	8	4
Kvinner	162	15	19	11	14	13	48	18	7	2	11	4
0104 Karterød	204	18	33	13	12	13	53	21	9	6	14	12
Menn	109	13	18	6	7	6	27	11	5	4	6	6
Kvinner	95	5	15	7	5	7	26	10	4	2	8	6
0105 Brekka	227	16	29	20	17	8	64	17	9	7	24	16
Menn	121	11	12	13	11	5	34	7	8	1	10	9
Kvinner	106	5	17	7	6	3	30	10	1	6	14	7
0106 Voie	171	18	25	17	5	5	54	5	8	6	16	12
Menn	85	9	14	9	3	2	29	2	4	2	8	3
Kvinner	86	9	11	8	2	3	25	3	4	4	8	9
0107 Fløyestad	192	23	25	6	16	17	43	19	19	2	13	9
Menn	99	14	16	2	5	7	25	11	9	1	6	3
Kvinner	93	9	9	4	11	10	18	8	10	1	7	6
02 Flosta	1930	144	250	157	150	108	516	192	124	62	132	95
Menn	963	79	129	78	89	49	272	98	62	31	52	24
Kvinner	967	65	121	79	61	59	244	94	62	31	80	71
0201 Gartha	171	12	23	15	13	10	47	20	15	4	9	3
Menn	86	5	12	10	6	5	24	9	7	3	4	1
Kvinner	85	7	11	5	7	5	23	11	8	1	5	2
0202 Strengereid	276	26	36	27	17	12	80	18	11	11	28	10
Menn	151	18	18	15	14	6	43	11	5	5	13	3
Kvinner	125	8	18	12	3	6	37	7	6	6	15	7
0203 Vatnebu	312	18	43	24	34	20	80	32	19	6	17	19
Menn	153	9	26	9	20	11	43	15	8	4	7	1
Kvinner	159	9	17	15	14	9	37	17	11	2	10	18
0204 Staubø	116	4	14	9	5	5	25	13	15	5	14	7
Menn	54	3	5	6	2	2	12	6	9	2	5	2
Kvinner	62	1	9	3	3	3	13	7	6	3	9	5
0205 Holmesund	605	46	87	51	50	40	161	60	34	22	31	23
Menn	304	22	48	25	30	16	84	29	18	11	13	8
Kvinner	301	24	39	26	20	24	77	31	16	11	18	15
0206 Brårvik	195	14	21	14	20	7	48	22	12	5	15	17
Menn	95	10	10	4	11	4	25	13	7	3	2	6
Kvinner	100	4	11	10	9	3	23	9	5	2	13	11
0207 Narestø	255	24	26	17	11	14	75	27	18	9	18	16
Menn	120	12	10	9	6	5	41	15	8	3	8	3
Kvinner	135	12	16	8	5	9	34	12	10	6	10	13
03 Stokken	3969	389	550	269	293	255	1143	338	229	122	254	127
Menn	1938	197	292	130	139	116	579	169	110	57	117	32
Kvinner	2031	192	258	139	154	139	564	169	119	65	137	95

Tabell 26 (forts.). Folkemengde etter alder, kjønn og type bostedsstrøk/grunnkrets. 3. november 1990

	I alt	Alder										
		0-6	7-15	16-19	20-24	25-29	30-49	50-59	60-66	67-69	70-79	80-
0301 Staksnes	214	18	24	14	15	14	57	16	23	6	18	9
Menn	114	11	15	5	5	8	34	9	8	4	10	5
Kvinner	100	7	9	9	10	6	23	7	15	2	8	4
0302 Nes	360	22	33	21	18	16	87	33	29	25	52	24
Menn	170	10	16	12	7	7	49	15	12	10	24	8
Kvinner	190	12	17	9	11	9	38	18	17	15	28	16
0303 Snekkenes	340	18	48	25	24	17	101	22	15	11	44	15
Menn	158	7	24	13	8	9	51	10	7	5	19	5
Kvinner	182	11	24	12	16	8	50	12	8	6	25	10
0304 Helleheia	582	37	82	56	50	26	184	61	27	20	30	9
Menn	277	15	41	24	23	16	90	31	12	9	15	1
Kvinner	305	22	41	32	27	10	94	30	15	11	15	8
0305 Haugereid	140	17	17	11	10	12	44	6	6	4	11	2
Menn	76	8	11	8	3	7	27	2	3	-	6	1
Kvinner	64	9	6	3	7	5	17	4	3	4	5	1
0306 Mørfjær	526	57	117	30	35	21	191	20	17	3	18	17
Menn	269	32	67	13	22	9	91	8	11	1	12	3
Kvinner	257	25	50	17	13	12	100	12	6	2	6	14
0307 Helle	397	48	46	21	37	38	88	49	32	14	18	6
Menn	200	26	29	10	18	16	44	22	20	9	6	-
Kvinner	197	22	17	11	19	22	44	27	12	5	12	6
0308 Stuenes	520	40	60	43	34	27	150	58	48	21	24	15
Menn	258	22	31	22	18	12	77	29	23	11	11	2
Kvinner	262	18	29	21	16	15	73	29	25	10	13	13
0309 Vestre Saltrød	512	38	66	37	39	25	134	63	29	17	37	27
Menn	236	16	27	19	26	9	59	38	14	8	13	7
Kvinner	276	22	39	18	13	16	75	25	15	9	24	20
0310 Alvika	378	94	57	11	31	59	107	10	3	1	2	3
Menn	180	50	31	4	9	23	57	5	-	-	1	-
Kvinner	198	44	26	7	22	36	50	5	3	1	1	3
Uoppgitt	95	11	12	4	5	13	24	3	6	5	5	7

Tabell 27.1. Yrkesaktive 16 år og over, etter næring, kjønn og type bostedsstrøk/delområde. 3. november 1989 - 2. november 1990

	I alt	Jordbruk, skogbruk, fiske og fangst	Oljeutvinning og bergverksdrift	Industri	Kraft- og vannforsyning	Bygge- og anleggsvirksomhet	Varehandel, hotell- og restaurantvirksomhet	Transport, lagring, post- og telekommunikasjoner	Bank-, finans- og forsikringsvirksomhet, eiendomsdrift og forretningsmessig tjenesteyting	Offentlig, sosial og privat tjenesteyting
Kommunen ¹	3737	144	(27)	947	:	296	629	272	219	1187
Menn	2111	97	(27)	716	:	261	243	229	102	423
Kvinner	1626	(47)	:	231	:	(35)	386	(43)	117	764
Type bostedsstrøk og kjønn										
Tettsteder										
Tettbygde strøk	2034	:	:	645	:	149	351	(115)	(97)	629
Menn	1171	:	:	501	:	(126)	(118)	(88)	:	225
Kvinner	864	:	:	(145)	:	:	232	:	:	404
3511 Arendal	215	:	:	:	:	:	:	:	:	(71)
Menn	(81)	:	:	:	:	:	:	:	:	:
Kvinner	(134)	:	:	:	:	:	:	:	:	:
3541 Kilsund	264	:	:	(124)	:	:	:	:	:	:
Menn	165	:	:	(87)	:	:	:	:	:	:
Kvinner	(99)	:	:	:	:	:	:	:	:	:
3542 Eydehamn/Saltrød	1555	:	:	470	:	(123)	267	(88)	:	508
Menn	925	:	:	388	:	(105)	(90)	(67)	:	198
Kvinner	631	:	:	(83)	:	:	177	:	:	310
Spredtbygde strøk	1662	(146)	:	317	:	156	333	147	(80)	461
Menn	916	(93)	:	247	:	(134)	(119)	(120)	:	148
Kvinner	746	:	:	(71)	:	:	214	:	:	313
Uoppgitt	:	:	:	:	:	:	:	:	:	:
Delområde og kjønn										
01 Austre Moland	998	(129)	:	(137)	:	:	237	(70)	:	299
Menn	450	(81)	:	(103)	:	:	(73)	:	:	(70)
Kvinner	548	:	:	:	:	:	164	:	:	229
02 Flosta	935	:	:	313	:	(108)	(135)	(84)	:	227
Menn	574	:	:	222	:	(89)	:	(76)	:	(72)
Kvinner	361	:	:	(92)	:	:	(74)	:	:	155
03 Stokken	1763	:	:	513	:	(139)	311	(108)	(85)	565
Menn	1063	:	:	422	:	(122)	(103)	(87)	:	231
Kvinner	700	:	:	(90)	:	:	208	:	:	333
Uoppgitt	:	:	:	:	:	:	:	:	:	:

¹ Se tekstdelen, pkt. 5.

Tabell 27.2. Yrkesaktive 16 år og over, etter næring, kjønn og type bostedsstrøk/grunnkrets. 3. november 1989 - 2. november 1990

	I alt	Primær	Sekundær	Tertiær		
				I alt	Off., sosial og privat tjenesteyting	Andre tertiær-næringer
Kommunen ¹	3737	144	1288	2307	1187	1120
Menn	2111	97	1018	997	423	574
Kvinner	1626	(47)	270	1310	764	546
Type bostedsstrøk og kjønn						
Tettsteder						
Tettbygde strøk	2034	:	830	1191	629	562
Menn	1171	:	662	495	225	270
Kvinner	864	:	168	696	404	293
3511 Arendal	215	:	:	157	(71)	(86)
Menn	(81)	:	:	:	:	:
Kvinner	(134)	:	:	(108)	:	:
3541 Kilsund	264	:	150	(108)	:	:
Menn	165	:	(108)	:	:	:
Kvinner	(99)	:	:	:	:	:
3542 Eydehamn/Saltrød	1555	:	622	926	508	418
Menn	925	:	522	396	198	198
Kvinner	631	:	(100)	531	310	221
Spredtbygde strøk	1662	(146)	494	1021	461	560
Menn	916	(93)	395	429	148	281
Kvinner	746	:	(100)	592	313	278
Uoppgitt	:	:	:	:	:	:
Delområde, grunnkrets og kjønn						
01 Austre Moland	998	(129)	216	653	299	354
Menn	450	(81)	167	202	(70)	(132)
Kvinner	548	:	:	451	229	222
0101 Sprøkilø	213	:	:	164	(73)	(91)
Menn	(88)	:	:	:	:	:
Kvinner	(145)	:	:	(120)	:	:
0102 Myra	270	:	:	167	(79)	(88)
Menn	(125)	:	:	:	:	:
Kvinner	(145)	:	:	(106)	:	:
0103 Skjævestad	171	:	:	(136)	:	(81)
Menn	(76)	:	:	:	:	:
Kvinner	(95)	:	:	(88)	:	:
0104 Karterød	(86)	:	:	:	:	:
Menn	:	:	:	:	:	:
Kvinner	:	:	:	:	:	:
0105 Brekka	(107)	:	:	:	:	:
Menn	:	:	:	:	:	:
Kvinner	:	:	:	:	:	:
0106 Voie	:	:	:	:	:	:
Menn	:	:	:	:	:	:
Kvinner	:	:	:	:	:	:
0107 Fløyestad	(92)	:	:	:	:	:
Menn	:	:	:	:	:	:
Kvinner	:	:	:	:	:	:
02 Flosta	935	:	428	491	227	264
Menn	574	:	317	246	(72)	174
Kvinner	361	:	(111)	245	155	(90)
0201 Gartha	(103)	:	:	:	:	:
Menn	:	:	:	:	:	:
Kvinner	:	:	:	:	:	:
0202 Strengereid	(132)	:	:	(77)	:	:
Menn	(111)	:	:	:	:	:
Kvinner	:	:	:	:	:	:
0203 Vatnebu	(143)	:	:	(83)	:	:
Menn	(91)	:	:	:	:	:
Kvinner	:	:	:	:	:	:
0204 Staubø	:	:	:	:	:	:
Menn	:	:	:	:	:	:
Kvinner	:	:	:	:	:	:
0205 Holmesund	351	:	198	147	:	(84)
Menn	226	:	150	(69)	:	:
Kvinner	(125)	:	:	(78)	:	:
0206 Brårvik	(74)	:	:	:	:	:
Menn	:	:	:	:	:	:
Kvinner	:	:	:	:	:	:

¹ Se tekstdelen, pkt. 5.

Tabell 27.2 (forts.). Yrkesaktive 16 år og over, etter næring, kjønn og type bostedsstrøk/grunnkrets.
 3. november 1989 - 2. november 1990

	I alt	Primær	Sekundær	Tertiær		
				I alt	Off., sosial og privat tjenesteyting	Andre tertiær- næringer
0207 Narestø	(106)	:	:	:	:	:
Menn	:	:	:	:	:	:
Kvinner	:	:	:	:	:	:
03 Stokken	1763	:	681	1069	565	504
Menn	1063	:	573	476	231	245
Kvinner	700	:	(108)	592	333	259
0301 Staksnes	(73)	:	:	:	:	:
Menn	:	:	:	:	:	:
Kvinner	:	:	:	:	:	:
0302 Nes	170	:	(73)	(97)	:	:
Menn	(99)	:	:	:	:	:
Kvinner	(71)	:	:	:	:	:
0303 Snøkkenes	(131)	:	:	(67)	:	:
Menn	(102)	:	:	:	:	:
Kvinner	:	:	:	:	:	:
0304 Helleheia	270	:	(142)	(128)	(72)	:
Menn	187	:	(117)	(69)	:	:
Kvinner	(83)	:	:	:	:	:
0305 Haugereid	:	:	:	:	:	:
Menn	:	:	:	:	:	:
Kvinner	:	:	:	:	:	:
0306 Mørfjær	232	:	(74)	151	(90)	:
Menn	(136)	:	(74)	:	:	:
Kvinner	(96)	:	:	(96)	(67)	:
0307 Helle	202	:	(81)	(120)	:	:
Menn	147	:	(74)	(72)	:	:
Kvinner	:	:	:	:	:	:
0308 Stuenes	232	:	:	169	(116)	:
Menn	(104)	:	:	:	:	:
Kvinner	(128)	:	:	(121)	(75)	:
0309 Vestre Saltrød	249	:	(71)	178	(83)	(95)
Menn	(145)	:	:	(89)	:	:
Kvinner	(104)	:	:	(89)	:	:
0310 Alvika	157	:	:	(101)	:	:
Menn	(69)	:	:	:	:	:
Kvinner	(88)	:	:	(72)	:	:
Uoppgitt	:	:	:	:	:	:

Tabell 28. Privathusholdninger. Utvalgte kjennetegn for boligstandard, og disponering av personbil. Bostedsstrøk/grunnkrets. 3. november 1990

	Alle privat- hushold- ninger	Boligen har både bad og WC	Kjøkken 6 m ² og over	Boligen bygget etter 1960	Hushold- ningen eier boligen	Hushold- ningen dispo- nerer bil	Bolig- rommene er på ett plan ¹	Boligen ligger i 2. et. eller høyere og huset har ikke heis
Kommunen	3018	2814	2760	1807	2523	2381	2462	239
Type bostedsstrøk								
Tettsteder								
Tettbygde strøk	1627	1557	1462	1090	1356	1333	1349	127
3511 Arendal	169	169	165	126	148	145	152	:
3541 Kilsund	167	167	145	152	140	128	153	:
3542 Eydehamn/Saltrød	1291	1222	1151	812	1068	1061	1044	113
Spredtbygde strøk	1334	1199	1259	692	1112	1015	1063	105
Uoppgitt	(58)	(58)	(39)	:	(54)	(32)	(50)	:
Delområde og grunnkrets								
01 Austre Moland	774	744	750	457	647	628	642	(53)
0101 Sprøkilen	167	159	160	112	139	130	133	:
0102 Myra	217	201	210	135	208	182	186	:
0103 Skjævestad	116	116	111	(62)	93	91	94	:
0104 Karterød	(54)	(54)	(54)	(37)	(48)	(52)	(52)	:
0105 Brekka	87	87	87	(44)	(53)	73	77	:
0106 Voie	(56)	(50)	(56)	:	(56)	(35)	(45)	:
0107 Fløystad	76	76	72	(40)	(48)	(65)	(55)	:
02 Flosta	744	645	691	421	637	548	594	(62)
0201 Gartha	80	80	76	(47)	73	68	71	:
0202 Strengereid	94	84	94	(53)	78	77	77	:
0203 Vatnebu	115	85	115	(60)	106	88	74	:
0204 Staubø	(41)	:	(41)	:	(37)	:	:	:
0205 Holmesund	232	230	205	187	203	165	212	:
0206 Brårvik	76	(54)	(54)	:	(54)	(61)	(51)	:
0207 Narestø	107	92	107	(51)	85	69	89	:
03 Stokken	1443	1368	1279	904	1184	1173	1177	117
0301 Staksnes	(54)	(54)	(54)	:	:	(39)	(48)	:
0302 Nøs	158	148	133	(52)	120	118	129	:
0303 Snekkenes	132	130	118	(45)	99	111	96	:
0304 Helleheia	203	194	171	183	192	192	171	:
0305 Haugereid	(51)	(51)	(36)	(42)	:	:	(51)	:
0306 Mørkjær	172	161	168	128	150	142	135	:
0307 Helle	156	141	139	100	132	141	133	(32)
0308 Stuenes	199	199	171	117	174	166	162	:
0309 Vestre Saltrød	203	175	181	112	166	150	144	:
0310 Alvika	116	116	109	109	102	89	109	:
Uoppgitt	(58)	(58)	(39)	:	(54)	(32)	(50)	:

¹ Boligen har kjøkken, bad/dusj, WC og minst ett beboelsesrom i samme etasje.

Del av Arendal tettsted

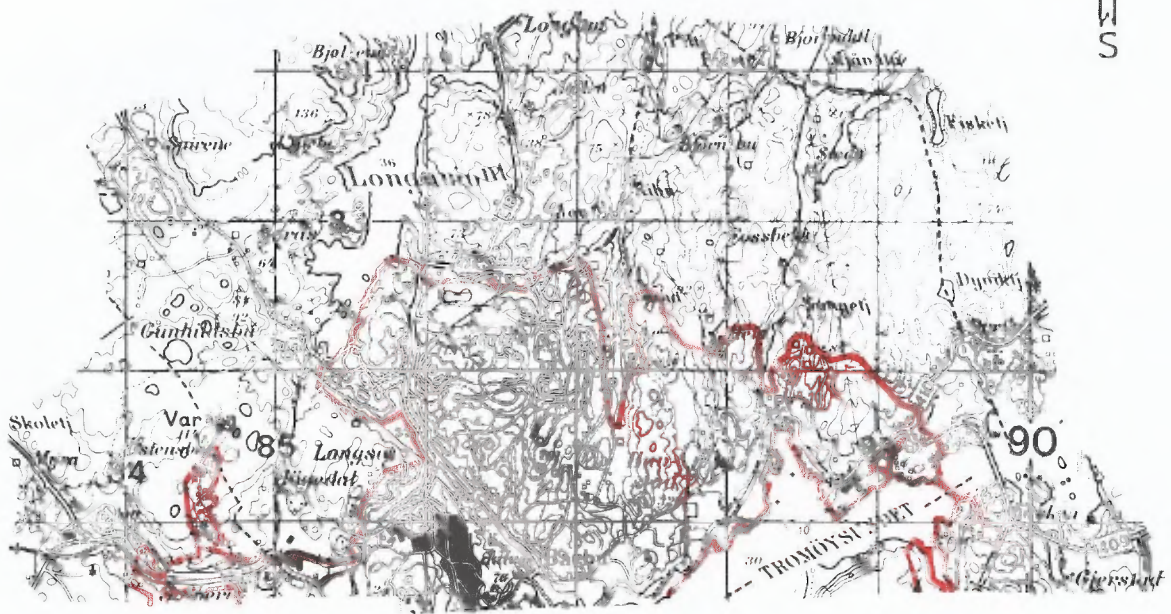

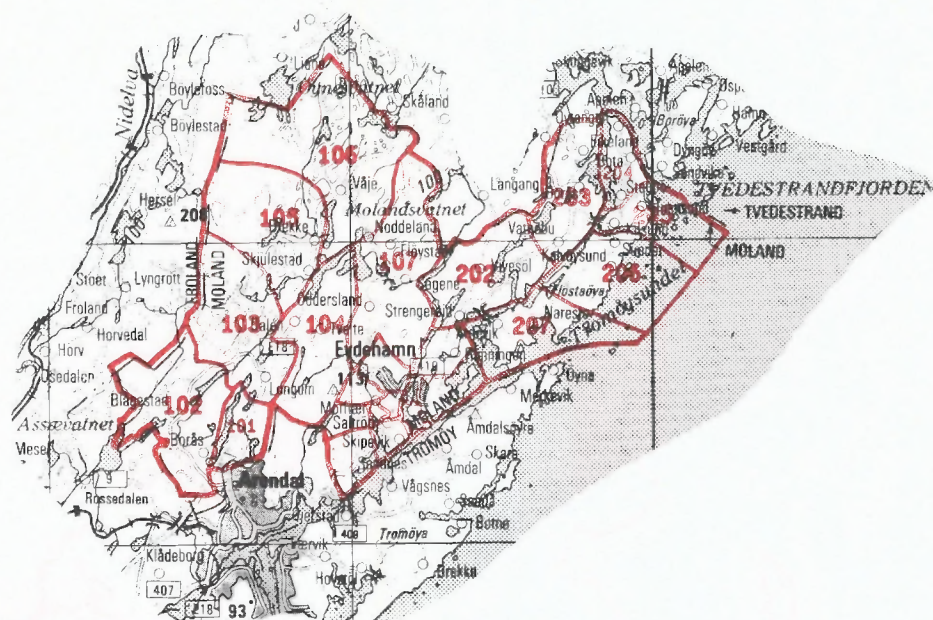

Kartgrunnlag M ca. 1:50 000
Tillatelsenr. 74/91 Statens kartverk

0918 MOLAND



Kartgrunnlag M ca. 1:250 000
Tillatelsenr. 74/91 Statens kartverk

207 Grunnkretsnummer
 Kommunegrense
 Grense for delområde og grunnkrets

Utsnitt av kretskart

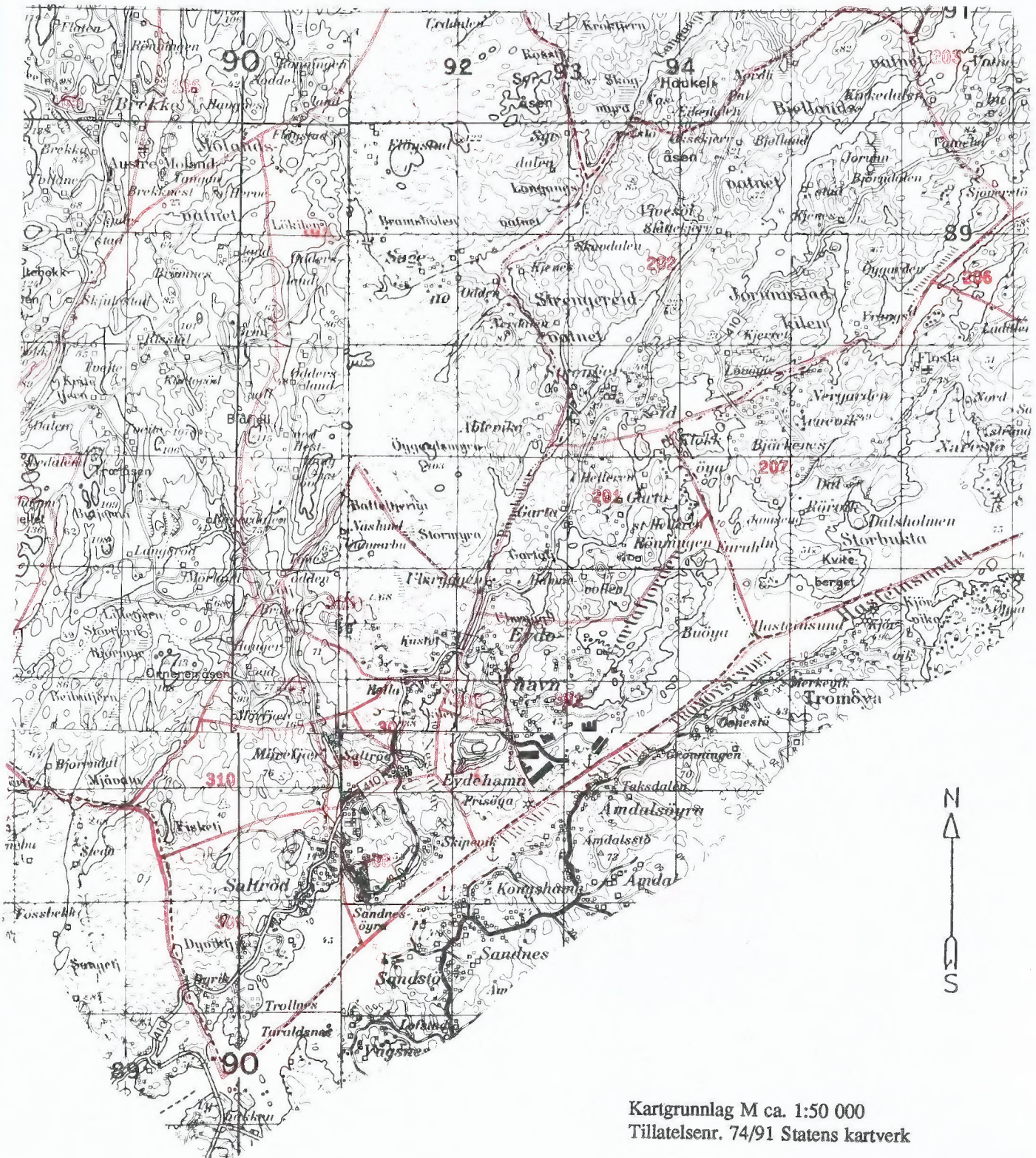

Kartgrunnlag M ca. 1:50 000
Tillatelsenr. 74/91 Statens kartverk

Avgrensning av Kilsund tettsted

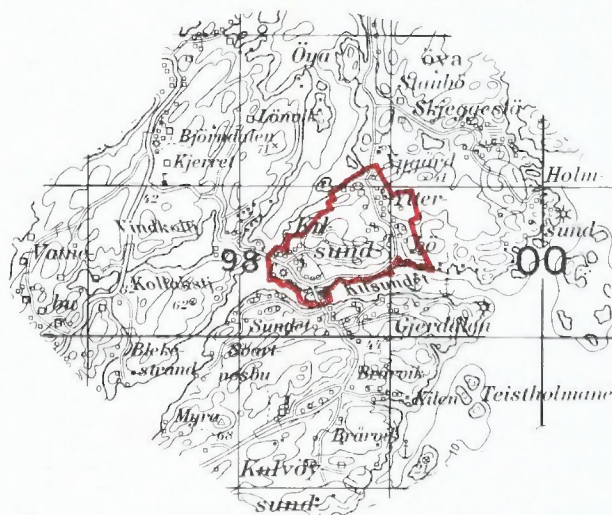

Avgrensning av Eydehamn/Saltrød tettsted

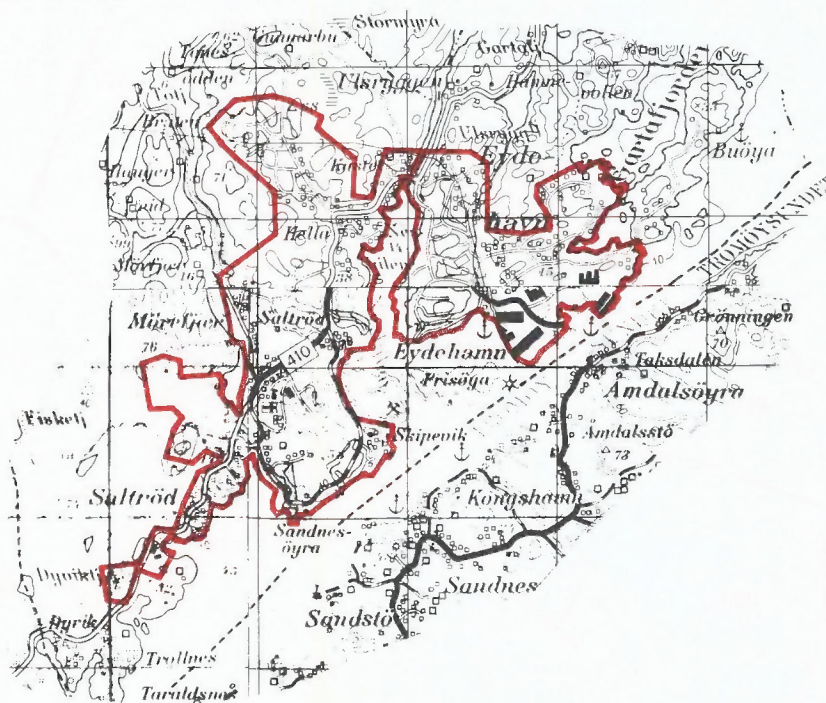

Kartgrunnlag M ca. 1:50 000
Tillatelsenr. 74/91 Statens kartverk



FoB 90

Folke- og
boligtelling 1990
gjennomføres av
Statistisk sentralbyrå

Opgavene er undergitt taushetsplikt.
De vil bare bli brukt til å utarbeide statistikk
og vil bli oppbevart på en betryggende måte.

VIKTIG:
Bruk helst
blyant eller
blå/svart kulepenn

Slik: Ikke slik:



1 Hvem bor du sammen med i leiligheten?
Rettleiingen beskriver hva vi mener med
en leilighet. Sett flere kryss hvis nødvendig.

- | | |
|---------------------------------------|---|
| <input type="checkbox"/> Ingen | <input checked="" type="checkbox"/> Søsken |
| <input type="checkbox"/> Ektefelle | <input type="checkbox"/> Svigerforeldre,
svigerinne,
svoger,
svigerbarn,
tante, onkel,
niese, nevø |
| <input type="checkbox"/> Samboer | <input type="checkbox"/> Besteforeldre,
barnebarn |
| <input type="checkbox"/> Datter, sønn | <input type="checkbox"/> Andre personer |
| <input type="checkbox"/> Mor, far | |

**2 Hadde du inntektsgivende arbeid i minst
100 timer i året fra 3. nov. 1989 til
2. nov. 1990?**

Arbeid som ulønnet familiemedlem i
familiebedrift regnes også som inntekts-
givende arbeid (f.eks. butikk, gårdsbruk).

- Ja Nei

! Svarte du nei her, skal du ikke
fylle ut resten av denne siden.

**3 Hvor mange måneder hadde du
heltids- og/eller deltidsarbeid i
året fra 3. nov. 1989 til 2. nov. 1990?**
Se rettleiingen.

Heltid: måneder

Deltid: måneder

**4 Oppgi navn og adresse på det arbeids-
stedet (bedriften) der du hadde inntekts-
givende arbeid lengst tid i året fra
3. nov. 1989 til 2. nov. 1990.**

Med bedrift menes fabrikk, butikk,
gårdsbruk, ligningskontor e.l.

Navn:

Gate/vei:

Poststed:

**5 Beskriv virksomheten på dette arbeids-
stedet så nøyaktig som mulig.**
Skriv f.eks. produksjon av møbler, salg
av biler, bokhandel, jordbruk, utleie av
maskiner, arkitektvirksomhet e.l.

Virksomhet:

**6 Hvilket yrke (tittel) hadde du på dette
arbeidsstedet?**

Skriv f.eks. hjemmehjelp, rørlegger, frisør,
sykepleier, rengjøringshjelp, kokk, plate-
arbeider, salgskonsulent, førskolelærer e.l.

Yrke:

**7 På hvilken måte er/var du knyttet til
arbeidsstedet du oppgav i spørsmål 4?**

- Som fast eller midlertidig ansatt
- Som selvstendig næringsdrivende (eier)
- Som familiemedlem uten fast lønn
i familiebedrift

**8 Hadde du inntektsgivende arbeid i uken
27. okt. - 2. nov. 1990 ?**
Se rettleiingen.

- Ja Nei

! Svarte du nei her, skal du ikke
fylle ut resten av denne siden.

**9 Hva er din vanlige/avtalte
ukentlige arbeidstid?**

- 1-9 timer 30-34 timer
- 10-19 timer 35-39 timer
- 20-29 timer 40 timer eller mer

**10 Hvor mange timer inntektsgivende arbeid
utførte du i uken 27. okt. - 2. nov.?**

- 1-9 timer 35-39 timer
- 10-19 timer 40 timer eller mer
- 20-29 timer Ingen, jeg
arbeidet ikke
denne uken
- 30-34 timer

! Arbeidet du ikke denne uken, skal du
ikke fylle ut resten av denne siden.

**11 Hvor møtte du på arbeid i uken
27. okt. - 2. nov.?** Se rettleiingen.

- Jeg møtte fast på samme arbeidssted/
adresse som jeg førte opp i spørsmål 4
- Jeg møtte fast på annet sted.
Oppgi adresse

Kommune:

Gate/vei:

Poststed:

- Jeg møtte på forskjellige steder
denne uken

! Møtte du på forskjellige steder denne uken,
skal du ikke fylle ut resten av denne siden.

**12 Hvor mange ganger reiste eller gikk du
fra hjemstedet til arbeidsstedet i uken
27. okt. - 2. nov.?**

Med hjemsted menes adressen i navne-
feltet øverst på skjemaet.

- | | |
|--|-------------------------------------|
| <input type="checkbox"/> Ingen, jeg er
bosatt på
arbeidsstedet
(arbeider
hjemme) | <input type="checkbox"/> 1 gang |
| <input type="checkbox"/> Ingen, jeg var
ikke på hjem-
stedet denne uken | <input type="checkbox"/> 2-3 ganger |
| <input type="checkbox"/> 4 ganger eller
flere | |

! Reiste du ikke denne uken, skal du
ikke fylle ut resten av denne siden.

**13 Hvor lang tid brukte du vanligvis
fra hjemstedet til arbeidsstedet
(én vei) i uken 27. okt. - 2. nov.?**

- | | |
|---------------------------------------|--|
| <input type="checkbox"/> Under 15 min | <input type="checkbox"/> 45-59 min |
| <input type="checkbox"/> 15-29 min | <input type="checkbox"/> 60-89 min |
| <input type="checkbox"/> 30-44 min | <input type="checkbox"/> 90 min eller
mer |

**14 Hvilke transportmidler brukte du vanligvis
fra hjemstedet til arbeidsstedet (én vei)
i uken 27. okt. - 2. nov.?**

Sett flere kryss hvis nødvendig.

- | | |
|---|---|
| <input type="checkbox"/> Bil | <input type="checkbox"/> Båt |
| <input type="checkbox"/> Buss | <input type="checkbox"/> Brukte sykkel,
gikk i mer enn
10 min |
| <input type="checkbox"/> Tog, trikk, T-bane | <input type="checkbox"/> Annet |

Spørsmålene på denne siden gjelder leiligheten der oppgavegiveren er registrert bosatt 3. november 1990 ifølge Folkeregisteret, se adressen nedenfor.

Send det utfylte skjemaet tilbake i den vedlagte svarkonvolutten. Dersom flere i leiligheten har fått skjema, se rettledningen.

Adresse:

1 Bosatte i leiligheten 3. november 1990. Inntektsgivende arbeid i uken 27. oktober - 2. november 1990. Ukentlig arbeidstid.

FØR OPP personer født 1974 eller tidligere som ikke står på navnelisten fra før. Ta bare med personer som er registrert bosatt i leiligheten (adressen ovenfor) ifølge Folkeregisteret.

SETT KRYSS for inntektsgivende arbeid i uken 27. oktober - 2. november 1990 og ukentlig arbeidstid for alle personer på navnelisten. Se rettledningen.

Oppgavegiver:	Fødselsår	Hadde ikke inntektsgivende arbeid	Hadde inntektsgivende arbeid: 1 - 29 timer i uken	30 timer eller mer i uken
[Redacted]	[Redacted]	<input type="checkbox"/>	<input type="checkbox"/>	<input type="checkbox"/>
Andre bosatte i leiligheten:		<input type="checkbox"/>	<input type="checkbox"/>	<input type="checkbox"/>
		<input type="checkbox"/>	<input type="checkbox"/>	<input type="checkbox"/>
		<input type="checkbox"/>	<input type="checkbox"/>	<input type="checkbox"/>
		<input type="checkbox"/>	<input type="checkbox"/>	<input type="checkbox"/>
		<input type="checkbox"/>	<input type="checkbox"/>	<input type="checkbox"/>
		<input type="checkbox"/>	<input type="checkbox"/>	<input type="checkbox"/>

Bruk eget ark hvis du trenger mer plass

2 Hvor mange rom på 6 m² eller mer er det i leiligheten? Ta ikke med kjøkken, gang, bad o.l.

- 1 2 3 4 5
 6 7 8 9 eller flere

3 Hvor stor er leiligheten målt i kvadratmeter? Regn med alle rom til boligformål, også kjøkken, gang, bad o.l.

- Under 50 m² 100-129 m²
 50-59 m² 130-149 m²
 60-79 m² 150-199 m²
 80-99 m² 200 m² eller mer

4 Hvor stort kjøkken er det i leiligheten?

- 6 m² eller større Det er ikke kjøkken i leiligheten
 Mindre enn 6 m²

5 Er det bad eller dusj inne i leiligheten?

- Ja Nei

6 Er det vannklosett inne i leiligheten?

- Ja Nei

7 Hva slags oppvarmingskilder er det i leiligheten?

- Sentralvarme (radiatorer e.l.) Ovner for flytende brensel (olje, parafin e.l.)
 Elektriske ovner, varmekabler e.l. Ovner for fast brensel (ved, koks e.l.)

8 Har leiligheten kjøkken, bad/dusj, wc og minst ett beboelsesrom i samme etasje?

- Ja Nei

9 Hvilken etasje ligger leiligheten i? Sett flere kryss hvis leiligheten har beboelsesrom i flere etasjer.

- Kjelleretasje Underetasje

1. 2. 3. 4. 5. eller høyere

10 Hva slags eie-/leieforhold er det til leiligheten? Sett bare ett kryss.

- Jeg/vi eier den gjennom et borettslag eller boligaksjeselskap
 Jeg/vi eier den alene eller sammen med andre
 Jeg/vi leier den gjennom arbeidet (tjenestebolig)
 Jeg/vi leier den for et avgrenset tidsrom
 Jeg/vi leier den på andre vilkår

11 Hvor mange personbiler disponerer de som bor i leiligheten?

- Ingen 1 2 3 eller flere

12 Sorterer husholdningen til vanlig avfallet sitt? Sett bare kryss for avfallstyper som blir levert/hentet etter at de er sortert ut.

- Ingen særskilt sortering, Praktisk vanskelig, mangler tilbud e.l.
 Papir Maling, lakk, olje e.l.
 Glass Annet avfall
 Batterier

13 Hva slags hus ligger leiligheten i? Se rettledningen.

- Frittliggende enebolig eller våningshus tilknyttet gårdsdrift
 Hus i kjede, rekkehus, terrassehus eller vertikaldelt tomannsbolig
 Horisontaldelt tomannsbolig eller annet boligbygg med mindre enn 3 etasjer
 Blokk, leiegård eller annet boligbygg med 3 etasjer eller mer
 Forretningsbygg, pensjonat, aldershjem, militærforlegning eller annet bygg for felleleshusholdning

14 Er det heis i huset?

- Ja Nei

15 Hvor mange leiligheter er det i huset?

- 1 2 3 4 5
 6 7 8 9 eller flere

16 Når ble huset bygd? (opprinnelig byggeår)

- 1900 eller før 1946 - 1960
 1901 - 1920 1961 - 1970
 1921 - 1940 1971 - 1980
 1941 - 1945 1981 - 1990

Pris kr 50,00

Publikasjonen utgis i kommisjon hos Universitetsforlaget, Oslo, og er til salgs hos alle bokhandlere.

ISBN 82-537-3401-8