

0519 SØR-FRON



Folke- og bustadteljing 1990

Sør-Fron

**FOLKE- OG BUSTADTELJING
1990**

KOMMUNEHEFTE

0519 SØR-FRON

STATISTISK SENTRALBYRÅ
OSLO-KONGSVINGER 1992

ISBN 82-537-3298-8

EMNEGRUPPE
31 Folketellinger

ANDRE EMNEORD
Arbeidstid
Befolkning
Boliger
Grunnkretser
Husholdninger
Sysselsetting
Yrkesaktive

Forord

Hovudformålet med Folke- og bustadteljing 1990 er å gi eit bilete av befolkningen og levkåra i det norske samfunnet.

Eit anna viktig formål er å gi statistikk for mindre geografiske område som kommunar og delar av kommunar. For å dekkje dette formålet gir Statistisk sentralbyrå ut eit statistisk hefte for kvar kommune.

Når kommunehefta for alle kommunane i eit fylke er publiserte, vil det bli laga eit samandrag for fylket med tabellar som svarar til dei som finst i kommunehefta. Når alle kommunane i landet har fått hefta sine, vil det også bli laga eit samandrag for heile landet.

Innan utgangen av 1992 vil det vere etablert ein endeleg folketeljingsfil, og det blir utarbeidd eit hefte som dokumenterer folketeljingsprosjektet.

Resultata frå FoB90 vil i tillegg vere tilgjengelege i databasar i SSB, bl.a. Regionalstatistisk database. Det er vidare planar om ei spreing av folketeljingsdata i samband med publisering av annan statistikk frå SSB. Resultata vil ein også kunne få på maskinlesbar form. Brukarar som ønskjer meir omfattande bearbeiding av materialet vil få dette gjort i SSB mot å betale kostnadene.

Oslo/Kongsvinger, 15. januar 1992

Svein Longva

Jan Furseth

Innhald

	Side
Tabellregister	6
Figurdel	7
Tekstdel	
1. Formål	8
2. Opplegg og gjennomføring	8
2.1. Kva statistikken omfattar	8
2.2. Grunnlag for statistikken	8
2.3. Datainnsamling	8
3. Feilkjelder og uvisse resultat	8
4. Einingar, geografiske nivå og kjennemerke	9
4.1. Einingar	9
4.2. Geografiske nivå	10
4.3. Kjennemerke	11
4.3.1. Personkjennemerke	11
4.3.2. Bustadkjennemerke	14
4.3.3. Hushaldskjennemerke	15
5. Merknader til tabellane	16
Tabelldel	17
Vedlegg	
Kart over grunnkrinsar	
Kart over tettstader	
Personskjema	
Bustadskjema	

Standardteikn i tabellar

- Null
- 0,0 Mindre enn 0,5 av den brukte eininga

Tabellregister

	Side
1. Folkemengd ved folketeljningane 1875 - 1990, etter kommunegrensar pr. 3. november 1990	17
2. Folkemengd etter kjønn, ekteskapeleg status og alder. 3. november 1990	17
3. Hovudtal for utdanning. Personar 16-66 år etter yrkesaktivitet, arbeidstid i året, kjønn og utdanning. 3. november 1989 - 2. november 1990	18
4. Personar 16 år og over. Hovudtal for yrkesaktivitet i året 3. november 1989 - 2. november 1990	19
5. Hovudtal for yrkesaktive i året 3. november 1989 - 2. november 1990	20
6. Yrkesaktive 16 år og over, etter alder og næring/yrkesfelt. 3. november 1989 - 2. november 1990	21
7. Yrkesaktive 16 år og over, etter kjønn, arbeidstid i året og næring/yrkesfelt. 3. november 1989 - 2. november 1990	22
8. Hovudtal for yrkesaktive i veka 27. oktober - 2. november 1990, etter vanleg/avtala arbeidstid	24
9. Yrkesaktive 16 år og over i veka 27. oktober - 2. november 1990, etter kjønn, vanleg/avtala arbeidstid og næring/yrkesfelt	25
10. Yrkesaktive 16 år og over med fast oppmøteplass på arbeid i veka 27. oktober - 2. november 1990, etter talet på arbeidsreiser, reisetid og yrkesfelt/oppmøteplass	26
11. Yrkesaktive 16 år og over med fast arbeidsreise i veka 27. oktober - 2. november 1990, etter reisemåte, oppmøteplass, talet på arbeidsreiser, reisetid og etter reisemåte, kjønn og alder	27
12. Bustader og busette. Hustype, talet på rom, kjøkken. 3. november 1990	28
13. Bustader, rom og busette, etter hustype. 3. november 1990	28
14. Bustader etter eigeform og areal. Rom og busette, etter eigeform. 3. november 1990	28
15. Bustader etter talet på rom og talet på busette. 3. november 1990	29
16. Bustader etter byggjeår for huset og hustype/eigeform/kjelde til oppvarming. Busette og rom, etter byggjeår for huset. 3. november 1990	29
17. Bustader og busette. Sanitærutstyr, storleik og tilgjenge. 3. november 1990	30
18. Bustader etter standardindikatorar. Busette etter alder og standardindikatorar. 3. november 1990	31
19. Hushald, familiar og personar, etter hushaldstipe. Hushald etter hushaldstipe og talet på familiar i hushaldet/yrkesaktivitet i hushaldet/eigeform/talet på rom i bustaden og kjøkken. 3. november 1990	32
20. Hushald, familiar og personar, etter hushaldsstorleik/hushaldstipe. Absolutte tal og prosent. 3. november 1990	33
21. Hushald etter hushaldstipe og disponering av personbil/sortering av avfall. 3. november 1990	34
22. Familiar i privathushald etter familietype. Personar etter alder og familietype. 3. november 1990	34
23. Hovudtal for par og personar i par. 3. november 1990	35
24. Barn 0-17 år etter alder, familietype og mors/fars yrkesaktivitet i veka 27. oktober - 2. november 1990	35
25. Personar 67 år og over. Alder, talet på personar i hushaldet, hushaldstipe og indikatorar for bustadstandard. 3. november 1990	36
26. Folkemengd etter alder, kjønn og type bustadstrøk/grunnkrins. 3. november 1990	37
27. Yrkesaktive 16 år og over i året, etter næring, kjønn og type bustadstrøk/grunnkrins. 3. november 1990	39
28. Privathushald. Utvalde kjenneteikn for bustadstandard, og disponering av personbil. Bustadstrøk/grunnkrins. 3. november 1990	41

Figur 1. Yrkesaktive 16 år og over, etter næring. Prosent. 1980 og 1990

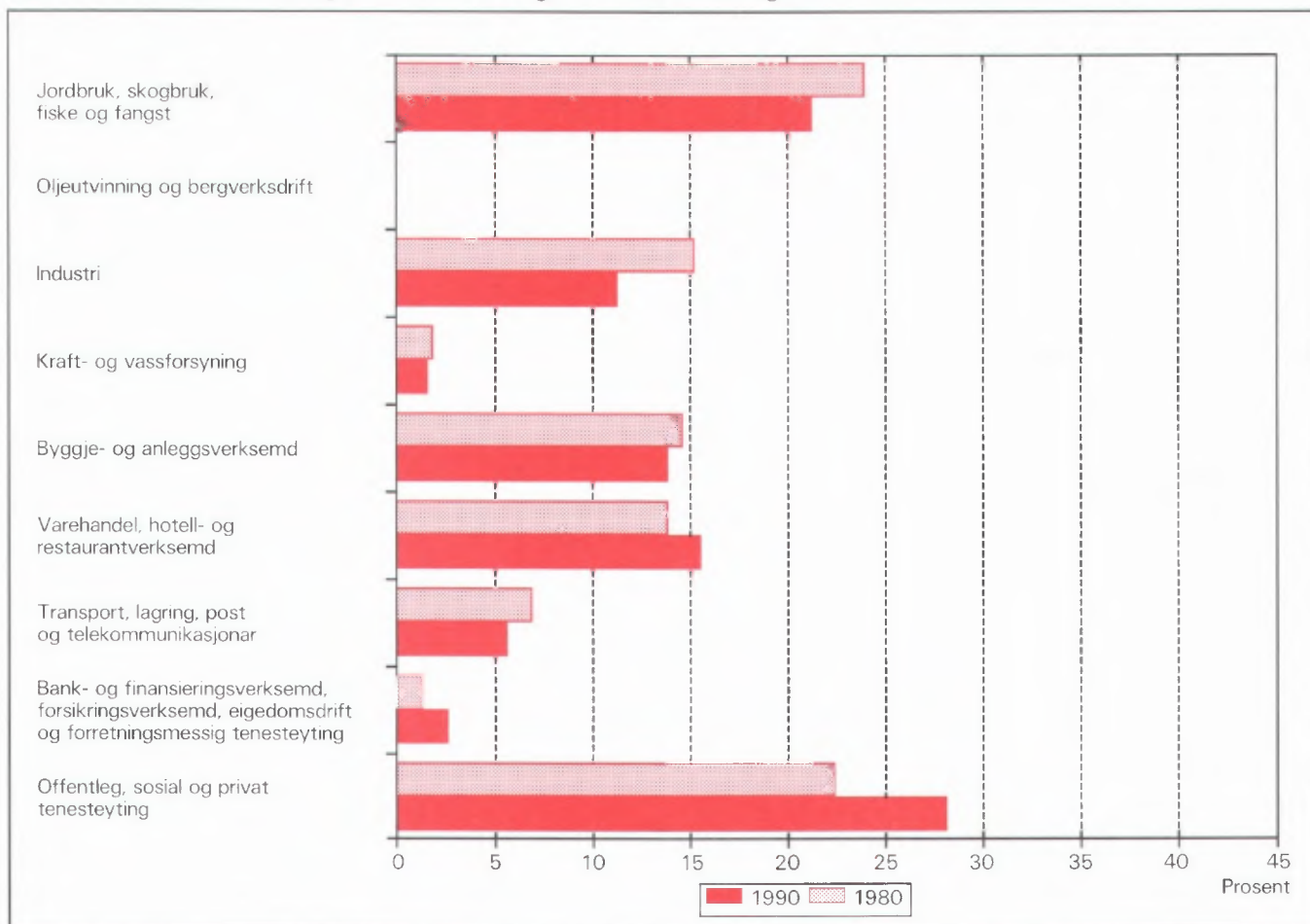

Figur 2. Hovudtal for bustadstandard og disponering av bil. Prosent. 1980 og 1990

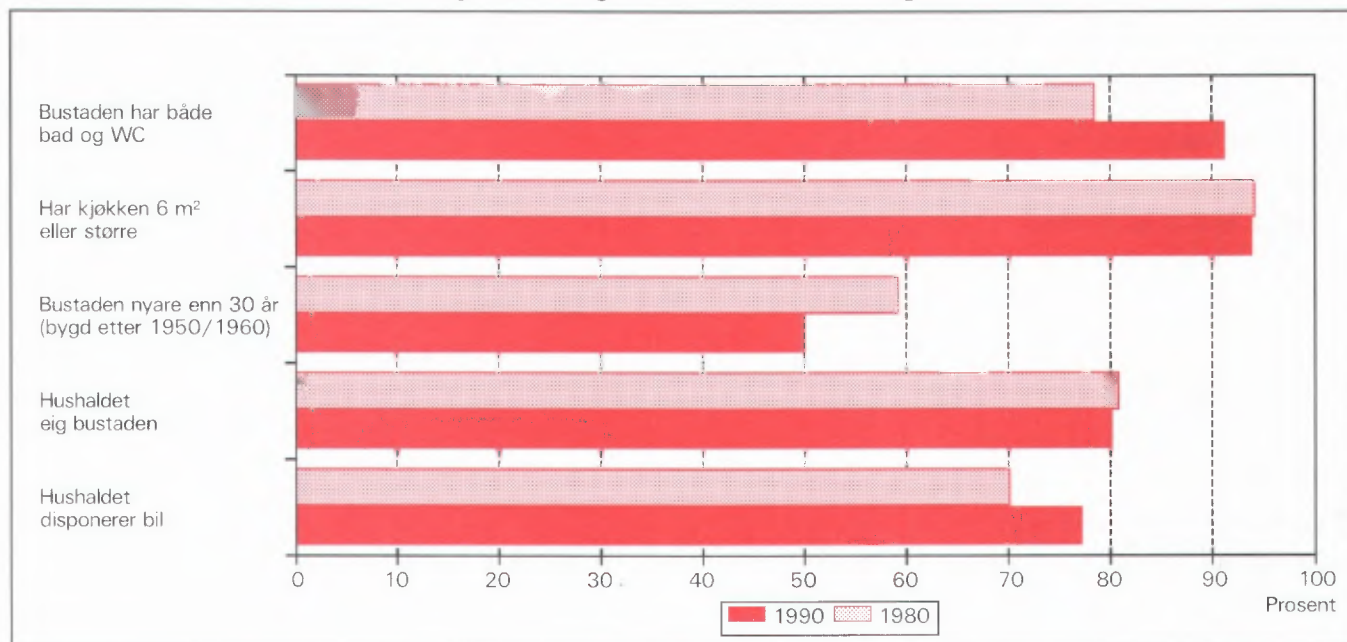

1. Formål

Hovudformålet med Folke- og bustadteljing 1990 (FoB90) er å gi eit bilete av befolkningen og levekåra i det norske samfunnet. Moderne folketeljingar legg stor vekt på å sjå opplysningar om bustader og butilhøve, sysselsetjing og yrke, utdannings- og inntektsforhold, arbeidsreiser mv. i samanheng.

Formålet med denne publikasjonen er å gi ei omtale av kvar kommune, og av område som er mindre enn ein kommune (delområde, krinsar, tettstader).

2. Opplegg og gjennomføring

2.1. Kva statistikken omfattar

FoB90 omfattar alle personar (også utanlandske statsborgarar) som var registrerte som busette i Noreg på teljingstidspunktet 3. november 1990, i samsvar med forskriftene om føring og ordning av folke-registra.

Bustadteljinga har med alle privatbustader der minst éin person var registrert som busett 3. november 1990.

Teljinga omfattar *ikkje* bustader der det ikkje budde folk eller der det budde nokon berre mellombels (t.d. ugifte personar som oppheldt seg utanom foreldreheimen på grunn av skolegang). Det er heller ikkje henta inn opplysningar om bustaden for dei som oppheldt seg i aldersheimar, pleieheimar, barneheimar og andre fellesinstitusjonar og får stell og tilsyn der.

Eininga *hus* er ikkje med i teljinga, men det blir gitt nokre opplysningar om det huset som bustaden ligg i.

2.2. Grunnlag for statistikken

I kommunar med færre enn 6 000 innbyggjarar fekk alle personar som var fødte i 1974 eller tidlegare, eit personskjema. Den eldste i kvar familie fekk i tillegg eit bustadskjema.

Svara på spørsmåla på desse utgjer dei fleste opplysningane i folke- og bustadteljinga. Dei andre oppgåvene kjem frå ulike statistiske og administrative register. Dei viktigaste registerkjennemerka er kjønn, alder og andre demografiske kjennemerke og utdanning.

I kommunar med 6 000 eller fleire innbyggjarar er det henta inn opplysningar på skjema berre frå eit utval av befolkningen 16 år og over. Teljingsopp- legget i utvalskommunane blir omtala i hefta for dei respektive kommunane, og i det informasjonsheftet som er nemnt.

Det er laga eit eige informasjonshefte som m.a. gjer greie for bakgrunn, metode, fagleg innhald og opplegg for bearbeiding av teljinga. Heftet kan ein få ved å vende seg til SSB, Folketeljingskontoret.

2.3. Datainnsamling

Folketeljingskjema blei sende i posten direkte til kvar einskild oppgavegivar. Namn og adresse frå Det sentrale personregister (DSP) blei førde på i førehand.

Alle oppgavegivarane fekk eit personskjema med rettleiing. I tillegg fekk den eldste i kvar familie eit bustadskjema og ein svarkonvolutt.

Utfylte skjema frå alle oppgavegivarane i leilegheita/bustaden blei sende samla tilbake i svarkonvo- lutt. Der det budde fleire familiar i same bustad, blei det berre brukt éin svarkonvolutt og berre eitt bustadskjema blei utfylt. Innsamlingsmetoden gav derfor grunnlag for å gruppere personar til hushald (sjå nedanfor).

Personar som ikkje hadde sendt inn folketeljings- skjema til rett tid, fekk tilsendt inntil to adresserte purringar.

3. Feilkjelder og uvisse resultat

Ved gjennomføring og bearbeiding av ei statistisk undersøking vil det alltid kunne oppstå feil som kan gi utslag i resultatane.

Dei fleste feila oppstår vanlegvis under oppgave- innhentinga og kjem av urette svar eller mangelfullt utfylte skjema. Ved bearbeiding kan det oppstå feil når opplysningane blir koda, i vårt tilfelle spesielt opplysningane om næring og yrke.

SSB har ikkje kontakta oppgavegivarane dersom det vart funne feil eller manglar ved utfyllinga. Materialet har likevel gjennomgått omfattande maski- nelle kontroll- og opprettingsrutinar. For kjennemer- ke med uoppgitt svar er det rekna ut eit mest mogleg sannsynleg svar på grunnlag av dei andre opplys- ningane personen har gitt og ut frå svara frå andre oppgavegivarar.

Kontroll- og opprettingsrutinane vil bli nærare omtala i publikasjonen som dokumenterer FoB90-prosjektet. Publikasjonen vil bli gitt ut sist i 1992.

SSB gjennomfører ei kvalitetsundersøking i samband med folketeljinga. Undersøkinga tek sikte på å kontrollere kvaliteten av hushaldssamansetjinga i folketeljinga. Vidare skal ein vurdere eventuelle konsekvensar for statistikken av å nytte regelverket i folkeregisterlova som grunnlag for geografisk plassering av befolkningen. Ein ventar at resultatata vil ligge føre i 1992.

4. Einingar, geografiske nivå og kjennemerke

Når ikkje anna er nemnt, gjeld opplysningane situasjonen 3. november 1990.

4.1. Einingar

Person

Teljinga omfattar alle personar som etter folkeregistret er registrert som busett i Noreg på teljingsdagen 3. november 1990. Kven som skal reknast som busett og kvar dei skal ha adressa si, går fram av forskriftene om føring og ordning av folkeregistra.

Busette

Med busette meiner vi personar busette i privathushald. Talet på *busette i alt* vil derfor vere mindre enn talet på *personar i alt* i kommunen (folkemengd).

Barn

I tabellane 19-21 og 23-24 omfattar omgrepet *Barn* ugifte heimebuande barn under 18 år som er registrerte busette i familien til minst ein av foreldra eller andre føresette. Eldre barn som bur i heimen, er ikkje rekna som barn etter denne definisjonen.

Par (ektepar og sambuarpar)

Som *Par* blir rekna gifte par og sambuarpar.

Gifte par er ektepar som er registrerte busette i same privatbustad, aldersheim, pleieheim e.l.

Sambuarpar er personar som lever saman i ekteskapsliknande forhold utan å ha inngått formelt ekteskap.

Begge personane i eit par må vere registrerte som busette på same adressa.

Familie

Som familie reknar vi:

- ektepar og eventuelle ugifte heimebuande barn utan omsyn til alderen på barnet
- mor/far med ugifte heimebuande barn utan omsyn til alderen på barnet
- kvar enkelt person som ikkje høyrer med i gruppane over (einsleg)

Eit familienummer er eitt av kjennemerka for kvar person i Det sentrale personregister. Grupperinga til familie i teljinga er gjort med utgangspunkt i dette familienummeret.

Alle i ein familie i teljinga må vere registrerte busette på same adressa (same kommune og poststad), og dei kan berre inngå i eitt hushald. Personar, t.d. ektefellar, som etter denne regelen er plasserte på kvar sin stad, er ikkje grupperte til same familie i teljinga, sjølv om dei har likt familienummer i Det sentrale personregister.

Barn som har gått ut av familien fordi dei har fått eigne barn, har meldt flytting og/eller inngått ekteskap, blir aldri rekna til foreldra sin familie på eit seinare tidspunkt. Når t.d. eit ektepar bur saman med eit skilt barn, utgjør ektefellane og barnet kvar sin familie.

Ein familie kan aldri bestå av meir enn to generasjonar.

Ugifte sysken som bur saman i ein bustad der ingen av foreldra er busette, blir rekna som kvar sin éinpersonfamilie.

Personar med ukjend bustad eller familienummer blir rekna som einslege (éinpersonfamiliar).

I eit sambuarpar utgjør kvar sambuar sin eigen familie saman med eigne barn. Felles barn er med i familien til éin av foreldra.

Hushald

Til same hushald er rekna personar som er registrerte busette i same bustad. Slike hushald blir kalla *bustadhushald*. Eit hushald kan vere samansett av ein eller fleire familiar. Grupperinga av personar til bustadhushald er hovudsakleg gjort ut frå innsendingsmåten (felles retur) og opplysningar gitt i teljingskjemaet. Sjølv om Det sentrale personregister ikkje gir oversikt over kven som bur saman i kvar einskild bustad, er adresseopplysningane i registeret nytta som eit supplement i arbeidet med å konstruere hushaldet.

I teljinga blir det skilt mellom privat- og felleshushald.

Grappa *Privathushald* omfattar personar som er registrerte som busette i same privatbustad. Sidan alle opplysningane om hushald i teljinga er knytt til denne typen, er talet på hushald i alt derfor lik talet på privathushald.

Til *Felleshushald* er rekna slike som er registrerte busette i aldersheimar, pleieheimar, barneheimar o.l., og som får stell og tilsyn der. Tilsette som er busette i/ved felleshushaldet, er alltid rekna som busette i privathushald. Det same gjeld militært personell som er registrerte busette i forlegningen.

Folketeljinga gir ikkje statistikk over felleshushald. Det er hovudsakleg fordi personar som oppheld seg på institusjon, men som er registrerte busette i heimen, tilhører privathushaldet dei er registrerte i. Ein statistikk på dette grunnlaget ville derfor gi eit misvisande bilete.

Bustad (leilegheit)

Ein bustad er eitt eller fleire rom som er bygde eller ombygde til heilårs privatbustad for ein eller fleire personar. Det må vere tilgjenge til rommet/romma utan at ein må gå gjennom ein annan bustad. For å gjere det enkelt blir det i tabellane brukt nemninga bustad i staden for privatbustad.

Ein bustad er t.d. rekkjehusleilegheit, leilegheit i tomannsbustad, leilegheit i leigegard, blokkleilegheit og hybelleilegheit. Einebustad er også leilegheit.

Ein hybel i privathus er ein bustad dersom han har eigen inngang. I hybelhus er kvar hybel rekna som eigen bustad, også der rom som t.d. kjøkken og bad er felles. Leilegheiter og hyblar som blir disponerte av privathushald i sjukehus, institusjonar, militærforlegningar o.l., er alltid rekna som eigen bustad.

I somme tilfelle kan ein bustad omfatte meir enn ei leilegheit. Det gjeld når personar i same familie (t.d. ugifte barn) bur i eiga leilegheit (t.d. hybelleilegheit) på same adressa som resten av familien. I slike tilfelle omfattar bustaden alle leilegheitene som familiemedlemmane brukar.

Fordi omgrepet bustadhushald blir brukt, blir talet på bustader det same som talet på privathushald i teljinga.

Det er ikkje innhenta oppgåver for bustader der ingen er registrert busett (sjå avsnitt 2.1).

Hus er ikkje eiga eining i teljinga, men bustadkjennermerka omfattar nokre opplysningar om huset som bustaden ligg i.

4.2. Geografiske nivå

Grunnkrins, delområde

Grunnkrinsane er utforma slik at dei skal vere stabile over ein rimeleg tidsperiode. Ein grunnkrins er eit samanhengande geografisk område, og har mest mogleg einsarta natur, næringsgrunnlag, kommunikasjonsforhold og busetnad. Folkemengd og areal bør ikkje variere for sterkt. Visse variasjonar i befolkningsgrunnlaget finst likevel - ein krins i spreittbygde strøk kan ha under 100 innbyggjarar, medan dei tettast utbygde byområda kan ha over 1 000.

Fordi krinsen skal vere stabil, er han ikkje knytta opp til tettstadsavgrensinga. Ein krins kan derfor innehalde både tett og spreitt busetnad.

Det er ikkje stilt krav om at grunnkrinsgrensene skal falle saman med grensene for kyrkjesosn, skole- eller valkrinsar.

Landet er delt inn i om lag 13 600 grunnkrinsar.

Grunnkrinsane er grupperte saman til *delområde* (bydelar/bygdelag). I eit delområde er det vanlegvis 1 000 - 3 000 personar i spreittbygde strøk og 3 000 - 5 000 i tettbygde. I alt er det om lag 1 550 delområde i landet.

Alle adressene i landet er gitt kodar for grunnkrins og delområde. Kodane er ein del av datagrunnlaget i Det sentrale personregister. Grunnkrinsinndelinga i FoB90 kan samanliknast med FoB80. I visse tilfelle (ved krinsdelingar i perioden) må samanlikninga skje med utgangspunkt i grupper av 1990-krinsar.

Kart over grunnkrinsar og delområde er med som vedlegg til heftet.

Kommune

Vi går ut i frå at kvar einskild person i teljinga har bustaden sin i den kommunen og den bustaden der vedkommande var registrert som busett i Folkeregistret 3. november 1990.

Hovudregelen er at ein person skal registrerast som busett der han eller ho tar døgnkvila si. Dei viktigaste unntaka frå denne hovudregelen gjeld:

- Ugifte personar som pga. studier, skolegang eller verneplikts-/sivilteneste oppheld seg utanom foreldra/forsørgjaren sin bustad. Dei skal vere registrerte i foreldra/forsørgjaren sin bustad.
- Gifte personar som det meste av tida må bu borte frå heimen pga. arbeid, studier, verneplikts-/sivilteneste (t.d. yrkesaktive som er vekependlarar). Dei skal vere registrerte i ektefellen sin felles bustad.
- Personar som er innlagde på sjukehus eller sette inn i fengsel, arbeidsanstalt e.l. Dei skal vere registrerte der dei var busette før dei blei innlagde/innsette.

Personar som ikkje kan knytast til ein bestemt bustad, blir rekna til gruppa *Utan fast opphaldsstad*. Dei er rekna med i den kommunen der dei sist hadde fast bustad.

Det er ikkje innhenta opplysningar om mellombels bustad. Folketeljinga gir derfor ikkje oppgåver over den eksisterande befolkningen.

Tettstad

For at ei hussamling skal reknast som tettstad, må det bu minst 200 personar der, og avstanden mellom husa må normalt ikkje overstige 50 meter. Det er tillate med avvik etter skjøn for område som ikkje skal eller kan bli busette. Dette kan t.d. vere parkar, idrettsanlegg, industriområde, eller naturlege hindringar som elvar eller dyrkbare område. Hussamlingane som naturleg hører med til tettstaden, blir tekne med i ein avstand på 400 meter frå tettstadkjernen.

Tettstadsavgrensinga er uavhengig av grunnkrinsinndelinga, og kan også gå på tvers av kommuneinndelinga.

Kart over tettstadene i kommunen er med som vedlegg til heftet.

Tal for kvar einskild tettstad er gitt i tabellane 26-28, under *Tettbygde strøk*.

4.3. Kjennemerke

4.3.1. Personkjennemerke

Alder

I fordelinga etter alder er kvar person gruppert etter alder pr. 31. desember 1990. (Alder = 1990 minus fødselsår.)

Arbeidsreiser - generelt

Arbeidsreiseopplysningane omfattar oppmøteplass, talet på arbeidsreiser, reisetid og reisemåte (sjå dette). Kjennemerka gjeld personar 16 år og over som *utførte* inntektsgivande arbeid i teljingsveka frå 27. oktober til 2. november 1990 og som hadde ein *fast* oppmøteplass. Arbeidsreiseopplysningane gjeld reisa frå heimstaden (registrert bustad) til arbeidsstaden.

Det blei lagt spesiell vekt på utforminga av arbeidsreisespørsmåla. Både i spørsmålsteksten og rettleiinga blei det forklart at *heimstaden* er den bustadadressa som vedkommande var registrert som busett på i Folkeregisteret 3. november 1990.

Arbeidsreiser - talet på

Talet på arbeidsreiser er dei gongene oppgåvegivaren reiste *frå* heimstaden *til* arbeidsstaden (éin veg) i teljingsveka. Med *Heimstad* meiner vi alltid den bustadadressa som vedkommande er registrert busett på. For personar som budde mellombels på t.d. hybel eller brakke denne veka, er reisa mellom hybelen/brakka og arbeidsstad ikkje teken med. Personar som arbeidde i heimen (t.d. bønder) er grupperte til *reiste ikkje*. Det same gjeld personar som ikkje var på heimstaden i teljingsveka.

Arbeidstid

Teljinga har opplysningar om arbeidstid både i året (12-månadersperioden), og i teljingsveka frå 27. oktober til 2. november 1990. For veka er det dessutan eit skilje mellom vanleg/avtala og faktisk arbeidstid.

Arbeidstid i året

I FoB90 er årleg arbeidstid det samla talet på heile månader som vedkommande hadde arbeid, heiltid og/eller deltid, i alle arbeidsforhold. Som heiltid er rekna samla arbeidstid på 30 timar eller meir i veka, noe som svarar til 120 timar eller meir over ein 4-vekersperiode. Fråvære er ikkje trekt frå. Summen av månader med heiltids- og deltidsarbeid kan høgst vere 12.

Arbeidstid i veka (vanleg/avtala)

Den avtala arbeidstida i veka er gitt i timeverk og viser det timetalet den yrkesaktive har avtale om. For yrkesaktive som ikkje hadde inngått avtale om ei bestemt arbeidstid, gjeld oppgåva den gjennomsnittlege arbeidstida. Det same gjeld for personar med

varierende arbeidstid eller for dei som har skiftarbeid kombinert med friperiodar. Faste førebuingar ut over ordinær arbeidstid er inkludert (lærarar). Arbeidstid i fleire arbeidsforhold skulle summerast. Betalt fråvære er ikkje trekt frå, medan tilfeldig meirarbeid (sesongvariasjonar, overtid) derimot ikkje er lagt til.

Arbeidstid i veka (utført)

Faktisk utført arbeidstid er oppgitt i timeverk. Overtid og anna ekstraarbeid er rekna med, men omgrepet omfattar ikkje fråvære på grunn av sjukdom, ferie, permisjon med lønn o.l. Personar som ikkje var på arbeid i teljingsveka, t.d. på grunn av skift- eller turnusfridagar, utførte ikkje inntekstgivande arbeid denne veka.

Bustad

Sjå *Kommune* i avsnitt 4.2.

Bustadstrøk (tettbygd - spreittbygd)

Sjå *Tettstad* i avsnitt 4.2.

Ekteskapeleg status

Det er brukt fire hovudgrupperingar etter ekteskapeleg status, nemleg ugifte, gifte, enkjer/enkjemenn og separerte/skilde. Ekteskapeleg status omtalar den formelle situasjonen, ikkje faktiske samlivsforhold (sambuarar).

Familietype

Under omtalen av eininga *familie* (avsnitt 4.1 ovanfor) er det gjort greie for kven som skal reknast til same familie. På grunnlag av kva for personar som inngår i familien og kva for ekteskapeleg status dei har, blir familiane inndelte i typar, slik:

Einsleg	einpersonfamilie.
Ektepar utan barn	familien inneheld eit ektepar, men ingen ugifte, heimebuande barn.
Ektepar med barn	familien inneheld eit ektepar, og paret sine ugifte, heimebuande barn utan omsyn til alder.
Mor/far med barn	familien inneheld mor eller far og deira ugifte, heimebuande barn utan omsyn til alderen på barnet/barna.

Familietyper baserer seg på den formelle ekteskapelege statusen til personane i familien. I eit sambuarpar utgjer kvar einskild sambuar derfor sin eigen familie.

Heiltid/deltid

Ein person kjem i gruppa heiltidsarbeid når summen av avtala/vanleg arbeidstid i alle arbeidsforhold er 30 timar eller meir i veka (120 timar eller meir over ein 4-vekersperiode).

Næring

Yrkesaktive personar 16 år og over er grupperte etter næring ut frå opplysningar om 12-månadersperioden. Kjennermerket er knytta til det arbeidsforholdet som hadde vara lengst. Det er ikkje innhenta særskilte oppgåver om næring for teljingsveka frå 27. oktober til 2. november.

Næringsgrupperinga er gjord etter 1983-utgåva av Standard for næringsgruppering (Standardar for norsk statistikk 2). Standarden er eit fem-sifra pyramidisk system der kvart siffer viser eit grupperingsnivå.

FoB80 blei gruppert etter den førre utgåva av næringsstandarden (utgitt i 1978). Dei viktigaste endringane frå denne utgåva finn vi under Detaljhandel. Standardendringane har ingenting å seie for jamføringane med siste teljing for næring på 1-siffernivå.

Næringsgrupperinga kan etter mindre modifikasjonar på tabellnivå samanliknast med International Standard Industrial Classification of all Economic Activities (ISIC) frå 1968.

FN vedtok ein ny versjon av ISIC i 1989. Den nye versjonen vil etter kvart bli innarbeidd i næringsstandarden i dei fleste landa i Europa. Når den nye standarden blir innført i Noreg, vil folketeljingsmaterialet få næringskodar etter ISIC -89 i tillegg til dei noverande.

Oppmøteplass på arbeid

Oppmøteplassen er den staden der oppgåvegivaren møtte fram då arbeidsdagen tok til. Grupperingskriterium er kommune. Personar som møtte på ulike stader, var til sjøs e.l. har ikkje fast oppmøteplass.

Reisemåte til arbeidet

Reisemåten gjeld dei transportmidla vedkommande til vanleg brukte på arbeidsreisa (éin veg).

Reisetid til arbeidet

Reisetida er den tida det tek å kome *frå* heimstaden (registrert bustadadresse) *til* arbeidsstaden (éin veg). I reisetida er gongtid og ventetid under reisa rekna med. Det same gjeld faste gjeremål, t.d. å bringe barn

til barnehage. Tilfeldige gjeremål og forseiningar blir ikkje rekna med.

For pendlarar som budde mellombels utanom heimen (hybelen, brakka) blir reisetida rekna frå heimstaden og fram til arbeidsstaden.

Spreittbygd/tettbygd strøk

Sjå *Tettstad* i avsnitt 4.2.

Utdanning

Utdanningsopplysningane i publikasjonen er henta frå datafil over høgste utdanning blant befolkningen pr. 1. oktober 1989, såkalla omkoda utgåve (grupperinga av grunnleggjande fagutdanning - også den som blei fullført før skoleåret 1972/73 - byggjer på 9-årig grunnskole og er plassert på klassetrinn 10, nivå 3). Folketeljingsmaterialet vil bli oppdatert med utdanningsopplysningar pr. 1. oktober 1990 så snart denne årgangen ligg føre.

Opplysningane om utdanning fullført i utlandet etter 1. november 1980 er mangelfulle i data-materialet. Dette gjeld spesielt for dei som er fødde utomlands. SSB gjennomfører derfor ei eiga undersøking i 1991 om utdanning blant innvandarane. Resultata frå undersøkinga er ikkje med i denne publikasjonen, men vil seinare gå inn i teljingsmaterialet.

Frå og med 1987 blir det i all utdanningsstatistikk frå SSB brukt seks-sifra utdanningskodar, etter Standard for utdanningsgruppering - Revidert 1989 (Standardar for norsk statistikk 7). Standarden er bygd opp som eit pyramidisk klassifikasjonssystem. Utdanninga er først ordna i grove grupper etter (samla) tid ved normal studieprogresjon. Gruppene blir kalla *utdanningsnivå*. Innanfor kvart nivå er utdanningane delte opp etter *fagfelt* og *faggrupper*. Ein del utdanningar som tidlegare var plasserte på for lågt nivå, har skifta nivå ved overgangen til revidert standard. Dei største gruppene er ingeniør- og helsefagutdanningar.

Resultata frå utdanningsstatistikken blir no presenterte etter omkoda utdanningskode (sjå ovanfor), medan folketeljinga i 1980 er basert på ein versjon av den gamle standarden som ikkje er omkoda. Derfor kan ikkje resultata frå dei to teljingane samanliknast. SSB kan lage statistikk som kan samanliknast på *grovt* nivå (grupper av utdanningsnivå) ved å dele inn FoB80 etter ny standard og kode om all grunnleggjande fagutdanning til 9 år. Slik statistikk må utførast som betalt oppdrag.

Yrke

Yrkesaktive personar 16 år og over er grupperte etter yrke ut frå opplysningar om 12-månadersperioden. Kjennemerket er knytt til det arbeidsforholdet som tok lengst tid. Det er ikkje innhenta særskilte oppgaver om yrke for teljingsveka frå 27. oktober til 2. november.

Grunnlaget for yrkesgrupperinga er Standard for yrkesgruppering i offentlig norsk statistikk (utgitt av Arbeidsdirektoratet i 1965). Standarden blir ofte omtala som NYK (Nordisk yrkesklassifisering). Til folketeljinga i 1980 blei standarden ajourført av SSB ved at nye yrkestilar blei plasserte inn på riktig stad i systemet, ein del yrkesgrupper blei slått saman og andre blei splitta i fleire grupper. Etter 1980 har SSB halde fram med ajourføring med nye yrkesnemningar.

Yrke i folketeljinga er koda med tre av dei i alt fem sifra som standarden har.

Yrke er koda på same måten og etter same standarden både i FoB80 og FoB90, slik at det er mogleg å samanlikne yrkesstatistikken mellom dei to teljingane.

NYK og dermed teljinga kan berre til ein viss grad samanliknast med den nyaste (1988) utgåva av International Standard Classification of Occupations (ISCO). Derimot er det godt samsvar med førre ISCO (1958, revidert i 1968). Det er denne versjonen som pr. 1990 blir brukt i dei fleste europeiske landa.

Yrkesaktivitet

I FoB90 er det innhenta oppgaver om yrkesaktiviteten både for dei siste 12 månadene (3. november 1989 til 2. november 1990) og for den siste veka før teljings-tidspunktet (27. oktober - 2. november 1990).

Som yrkesaktive blir rekna personar 16 år og over som *hadde* inntektsgivande arbeid i minst 100 timar i 12-månadersperioden. Inntektsgivande arbeid er alt arbeid som blir utført mot betaling i form av lønn, inntekt av eiga verksemd, provisjon, honorar o.l. Deltidsarbeid, vikararbeid, barnepass, feriejobbar o.l. er også med. Det same gjeld sjukefråvære, ferie, permisjon med lønn o.l. Ved folketeljinga i 1980 skulle slikt fråvære ikkje reknast med. Arbeid som familiemedlemmer utan fast lønn i familiebedrift (t.d. butikk, gardsbruk) og verneplikts-/sivilteneste blir også rekna som yrkesaktivitet.

Dei som var yrkesaktive i 12-månadersperioden svarte også på om dei *hadde* inntektsgivande arbeid som varte minst 1 time i veka 27. oktober til 2. november 1990. Ved folketeljinga i 1980 måtte ein

ha utført arbeid som vara minst ein time for å bli rekna som yrkesaktiv i veka. Teljingane i 1980 og 1990 kan samanliknast fordi FoB90 også kan fordele dei yrkesaktive etter utført arbeidstid i veka.

Yrkesstatus

Yrkesaktive personar 16 år og over er grupperte etter yrkesstatus ut frå arbeidsforholdet dei oppgav for 12-månadersperioden. Det er ikkje innhenta særskilte oppgåver om yrkesstatus for teljingsuka frå 27. oktober til 2. november.

Personar (også medeigarar) som arbeidde i firma organiserte som aksjeselskap, andelslag eller andre selskapsformer med avgrensa ansvar, er alltid rekna som tilsette.

Ein person er rekna som sjølvstendig dersom vedkommande dreiv verksemd aleine for eiga rekning eller saman med andre med uavgrensa ansvar (t.d. i ansvarleg selskap).

Gruppa *Familiemedlem utan fast lønn i familiebedrift* omfattar personar som arbeidde i familieverksemd utan fast lønn, og som verken var eigar eller medeigar i verksemda. Eit familiemedlem utan fast lønn kan likevel ha lønn for arbeidet i form av kost og losji, del av overskott e.l.

Der ektefellar arbeidde i felles verksemd (t.d. gardsbruk) som ikkje var organisert som aksjeselskap e.l., er den eine ektefellen rekna som sjølvstendig og den andre som familiemedlem utan fast lønn, med mindre begge ektefellane var registrerte som eigarar av verksemda.

4.3.2. Bustadkjennemerke

Bustadkjennemerka gjeld berre for privatbustader og personar i privathushald.

Areal

Arealet av bustaden er det samla arealet av rom på 6 m² eller meir som blir brukte til bustadformål. I tillegg er også entré, gangar, trapperom, vaskerom o.l. med i arealet.

Busette pr. bustad

Busette pr. bustad er lik talet på busette i privatbustader dividert med talet på bustader i alt.

Byggjeår

Byggjeåret er det året da minst halvparten av bu-

stadene i huset var ferdig til innflytting. For hus som er ombygde, er det opprinnelege byggjeåret oppgitt.

Eige-/leigeform

Som *eigarar* er også rekna personar som har burett ved å eige ein aksje eller ein part.

Som *leige for eit avgrensa tidsrom* er rekna leigeavtaler som går til ein bestemt dato, også framleige. Bustader stilte til disposisjon gjennom arbeidsforhold for ein avgrensa tidsperiode er derimot rekna med blant *tenestebustader*.

Leige av bustaden på *Andre vilkår* gjeld t.d. ved leigekontrakt med heimel i husleigelova, munnleg leigeavtale eller kåravtale. Obligasjonsleilegheiter og trygdeleilegheiter er også tekne med her.

Etasjeplassering

Etasjeplasseringa viser i kva for ein etasje bustaden har rom til bustadformål. For bustader som går over fleire plan, er alle etasjane oppgitt.

Hustype

Ein *einebustad* ligg fritt med minst ein halv meter til andre hus. Han kan også innehalde ei hybelleilegheit, og eitt eller fleire rom kan vere i bruk som hybel.

Våningshus knytt til gardsdrift omfattar alle typar bustadhus på gardsbruket.

Eit *hus i kjede* (også *einebustad i kjede*) er bunde saman med eit anna hus ved bu, garasje/carport, svalgang e.l.

I eit *terrassehus* er leilegheitene bygde saman i ei skråning der fleire av leilegheitene har terrasse på heile eller delar av taket til leilegheita under.

Terrasseblokk er rekna som blokk og ikkje som terrassehus.

Anna bustadbygg med mindre enn tre etasjar omfattar til dømes firemannsbustad, *einebustad* med mindre enn ein halv meter mellom husa o.l.

Leilegheita ligg i eit *forretningsbygg* eller i eit *bygg for felleleshushald* dersom mindre enn halvparten av golvarealet i huset blir brukt til privatbustad.

I nokre tabellar er hus i kjede, terrassehus og anna bustadbygg med mindre enn tre etasjar slått saman og kalla *småhus*.

Kjøkken

Kjøkkenet er den delen av bustaden der det er installert utstyr til matlaginga. Kjøkkenet kan vere eit eige rom, men treng ikkje å vere det (opne løysingar).

Dersom fleire bustader har felles kjøkken, t.d. hyblar i eit hybelbygg, er alle bustadene rekna å vere utan kjøkken.

I storleiken på kjøkkenet er også golvplassen til benker og skap rekna med.

Kjelde til oppvarming

I FoB90 er alle kjelder til oppvarming i bustaden tekne med, medan det ved siste teljing berre var den viktigaste som blei registrert.

Plan i bustaden

Bustaden seier vi ligg på eitt plan dersom kjøkken, bad/dusj, wc og minst eitt bustadrom er i same etasje utan trapper mellom.

Tilgjenge

Som eit mål for korleis ein kan ta seg fram til bustaden, er det nytta ei inndeling etter plan i bustaden, etasjeplassering i bustaden og om huset har heis.

Rom - talet på

I talet på rom er med bustadrom på 6 m² eller meir som kan nyttast året rundt. Kjøkken, bad, wc, vaske-rom, gang o.l. er ikkje med, og heller ikkje rom som berre blir nytta til næringsverksemd.

Rom pr. bustad

er summen av alle rom dividert med talet på bustader. I FoB90 er det ikkje innhenta spesifiserte oppgåver over talet på rom i bustader med ni eller fleire rom. I oppgåvene for *rom i alt* er tala på rom i bustaden med ni eller fleire rom derfor rekna ut frå eit gjennomsnittstal. Data frå Buforholdsundersøkinga 1988 er brukt som berekningsgrunnlag.

4.3.3. Hushaldskjennemerke

Hushaldskjennemerka gjeld for privathushald og personar registrerte som busette i privathushald.

Avfallssortering (kjeldesortering)

Oppgåvene over avfallssorteringa viser eit utval avfallstypar som blir sorterte ut frå hushaldsavfallet og leverte/henta etter at dei er sorterte ut. Kvart hushald kunne krysse av for fleire typar utsortert avfall. Nokre hushald sorterer fleire typar avfall. Derfor blir summen av hushald etter avfallstype større enn talet på hushald som sorterer avfall i alt.

Bil - talet på bilar i hushaldet

Med å disponere bil meiner ein å eige/leige bil eller å ha høve til å bruke firmabil privat. Stasjonsvogn, kombinert bil eller varebil som blir brukt til privatkjøring, er også rekna med i talet på bilar.

Familiar - talet på familiar i hushaldet

Sjå *Familie* i avsnitt 4.1 og *Familietype* i avsnitt 4.3.

Hushaldstype (talet på barn i hushaldet)

I tabellane er hushalda delte inn i einperson- og fleirpersonhushald. Fleirpersonhushald er vidare delte inn i hushald med og utan barn.

Eininga *Barn* omfattar ugifte heimebuande barn under 18 år som er registrerte busette i familien til minst ein av foreldra eller andre føresette. Eldre barn som bur i heimen, er ikkje rekna inn i talet på barn i hushaldet. Hushald der alle dei heimebuande barna er 18 år eller eldre, blir derfor rekna til gruppa fleirpersonhushald utan barn.

Privat-/felleshushald

Gruppa *Privathushald* omfattar alle personar som er registrerte som busette i same privatbustad.

Personar som er registrerte som busette i aldersheimar, pleieheimar, barneheimar o.l. og som får stell og tilsyn der, høyrer til *Felleshushald*. Det er ikkje innhenta hushalds- og bustadopplysningar for desse hushalda.

5. Merknader til tabellane

Tabell 1

Tabell 1 gir samanliknbare tal tilbake til 1875 etter kommuneinndelinga i 1990.

I 1956 blei ein del av Vestre Gausdal ført over til Sør-Fron.

I 1966 blei Sør-Fron og Nord-Fron slått saman til ein kommune med namnet Fron. I 1977 blei Fron delt i to kommunar - Sør-Fron og Nord-Fron. Sør-Fron fekk same grenser som før 1966.

I tabell 1 omfattar tala for 1946 og tidlegare år ikkje folketalet (i alt 5 personar pr. 1. november 1950) i området som blei ført over frå Vestre Gausdal.

Vernepliktige - konsekvensar for sysselsetjingstala
Oppgåver over dei vernepliktige og sivilt tenestepiktige er innhenta gjennom Forsvarets overkommando og Siviltenesteadministrasjonen. På grunn av rapporteringsrutinene har ikkje alle oppgåvene kome inn når kommunehefta blir publiserte.

Manglande oppgåver om verneplikts-/sivilteneste kan påvirke sysselsetjingstala for kommunen. For kommunen under eitt vil utslaga bli særsmå. Avviket vil bli størst for gruppa Menn 16 - 24 år.

Etter oppgåvene gitt i skjemaet, kan personane dette gjeld t.d. få for få arbeidsmånader i året, dei kan bli tildelte feil hovudnæring og -yrke, eller dei kan bli feilaktig grupperte som ikkje yrkesaktive.

Dei fullstendige oppgåvene om verneplikts- og sivilteneste vil bli innarbeidde i det endelege folketeljingsmaterialet.

Tabell 1. Folkemengd¹ ved folketeljingane 1875-1990, etter kommunegrensar pr. 3. november 1990

År	Folke- mengd	År	Folke- mengd	År	Folke- mengd	År	Folke- mengd
1875 ...	3242*	1920 ...	3012*	1960 ...	3663	1980 ...	3588
1900 ...	3009*	1946 ...	3476*	1970 ...	3544	1990 ...	3491

¹ Tal som er markerte med stjerne er ikkje korrigererte for mindre grenseendringar.

K j e l d e: Folketeljingar, materiale i SSB og Norsk samfunnsvitenskapelig datatjeneste (NSD).

Tabell 2. Folkemengd etter kjønn, ekteskapeleg status og alder. 3. november 1990

Alder	I alt	Menn					Kvinner				
		I alt	Ugifte	Gifte	Enkje- menn	Separer- te og skilde	I alt	Ugifte	Gifte	Enkjer	Separer- te og skilde
I alt	3491	1769	881	754	58	76	1722	684	754	215	69
0 - 4	195	106	106	-	-	-	89	89	-	-	-
5 - 9	192	104	104	-	-	-	88	88	-	-	-
10 - 14	167	86	86	-	-	-	81	81	-	-	-
15 - 19	290	159	159	-	-	-	131	131	-	-	-
20 - 24	275	152	149	3	-	-	123	112	11	-	-
25 - 29	222	104	83	19	-	2	118	71	44	-	3
30 - 34	208	110	51	50	-	9	98	27	63	-	8
35 - 39	212	102	19	70	-	13	110	9	91	-	10
40 - 44	236	129	16	100	-	13	107	3	98	-	6
45 - 49	204	114	18	85	-	11	90	6	68	4	12
50 - 54	163	77	4	62	2	9	86	3	66	4	13
55 - 59	165	90	9	67	6	8	75	3	54	13	5
60 - 64	191	93	16	72	3	2	98	5	76	15	2
65 - 69	221	105	20	71	7	7	116	9	74	29	4
70 - 74	204	95	12	75	7	1	109	10	55	41	3
75 - 79	159	68	13	46	9	-	91	16	32	42	1
80 - 84	86	40	9	22	8	1	46	6	12	27	1
85 - 89	68	17	3	7	7	-	51	11	10	29	1
90 -	33	18	4	5	9	-	15	4	-	11	-
0 - 6	271	142	142	-	-	-	129	129	-	-	-
7 - 12	212	119	119	-	-	-	93	93	-	-	-
13 - 15	117	56	56	-	-	-	61	61	-	-	-
16 - 19	244	138	138	-	-	-	106	106	-	-	-
20 - 44	1153	597	318	242	-	37	556	222	307	-	27
45 - 66	806	411	52	315	14	30	395	22	294	46	33
67 -	688	306	56	197	44	9	382	51	153	169	9
16 - 24	519	290	287	3	-	-	229	218	11	-	-
25 - 39	642	316	153	139	-	24	326	107	198	-	21
40 - 66	1042	540	68	415	14	43	502	25	392	46	39

Tabell 3. Hovudtal for utdanning. Personar 16-66 år etter yrkesaktivitet, arbeidstid i året, kjønn og utdanning¹.
3. november 1989 - 2. november 1990

Kjønn og høgste utdanning	I alt	Ikkje yrkesaktive	Yrkesaktive					
			I alt	Heiltid		Deltid		Både heiltid og deltid i året
				Heile året	Delar av året	Heile året	Delar av året	
I alt	2203	562	1641	932	272	197	160	80
Menn								
I alt	1146	217	929	655	167	24	54	29
Barne- og ungdomsskolenivå, 1-9 år i alt	396	113	283	188	55	14	21	5
Folkeskoleutdanning	113	46	67	44	13	3	6	1
9-årig ungdomsskole	171	48	123	76	26	6	12	3
Ungdomsskolenivå elles	112	19	93	68	16	5	3	1
Gymnasnivå I, 10 år, i alt	282	52	230	170	42	2	10	6
Allment fagfelt	38	5	33	29	4	-	-	-
Industri, handverk og teknikk	163	40	123	82	31	2	4	4
Samferdsel	8	-	8	6	-	-	2	-
Helsevern	1	1	-	-	-	-	-	-
Jordbruk, skogbruk og fiske	29	1	28	23	1	-	3	1
Gymnasnivå I elles	43	5	38	30	6	-	1	1
Gymnasnivå II, 11 - 12 år, i alt	364	47	317	218	62	4	19	14
Allment fagfelt	63	12	51	28	13	2	6	2
Administrasjon og økonomi	37	6	31	14	9	-	3	5
Industri, handverk og teknikk	178	23	155	112	29	2	9	3
Samferdsel	12	3	9	6	3	-	-	-
Helsevern	-	-	-	-	-	-	-	-
Jordbruk, skogbruk og fiske	60	1	59	49	7	-	1	2
Tenesteyting og forsvar	14	2	12	9	1	-	-	2
Gymnasnivå II elles	-	-	-	-	-	-	-	-
Universitets- og høgskolenivå I, 13 - 14 år, i alt	43	3	40	32	4	1	1	2
Undervisning	8	1	7	6	-	-	-	1
Administrasjon, økonomi, samfunnsvitenskap og jus	13	-	13	9	2	-	1	1
Naturvitenskap og teknikk	12	-	12	11	1	-	-	-
Helsevern	2	-	2	2	-	-	-	-
Universitets- og høgskolenivå I elles	8	2	6	4	1	1	-	-
Universitets- og høgskolenivå II, III og forskarnivå, over 14 år, i alt	52	-	52	43	3	2	3	1
Undervisning	20	-	20	19	1	-	-	-
Administrasjon, økonomi, samfunnsvitenskap og jus	7	-	7	5	-	-	1	1
Naturvitenskap og teknikk	8	-	8	6	1	-	1	-
Universitets- og høgskolenivå II, III og forskarnivå elles	17	-	17	13	1	2	1	-
Uoppgitt, inga utdanning og utdanning på førskolenivå	9	2	7	4	1	1	-	1
Kvinner								
I alt	1057	345	712	277	105	173	106	51
Barne- og ungdomsskolenivå, 1-9 år i alt	372	179	193	72	27	49	32	13
Folkeskoleutdanning	141	87	54	27	8	10	7	2
9-årig ungdomsskole	134	54	80	24	9	23	14	10
Ungdomsskolenivå elles	97	38	59	21	10	16	11	1
Gymnasnivå I, 10 år, i alt	347	102	245	100	27	72	34	12
Allment fagfelt	67	20	47	16	4	17	6	4
Industri, handverk og teknikk	43	15	28	10	5	11	2	-
Samferdsel	5	1	4	3	1	-	-	-
Helsevern	23	2	21	11	-	6	3	1
Jordbruk, skogbruk og fiske	5	1	4	2	-	1	1	-
Gymnasnivå I elles	204	63	141	58	17	37	22	7
Gymnasnivå II, 11 - 12 år, i alt	242	49	193	62	44	34	34	19
Allment fagfelt	101	19	82	22	20	15	15	10
Administrasjon og økonomi	63	17	46	14	10	8	11	3
Industri, handverk og teknikk	9	3	6	3	2	1	-	-
Samferdsel	12	1	11	3	2	2	1	3
Helsevern	15	-	15	5	4	3	3	-

¹ Høgste fullførte utdanning pr. 1. oktober 1990.

Tabell 3 (framh.). Hovudtal for utdanning. Personar 16-66 år etter yrkesaktivitet, arbeidstid i året, kjønn og utdanning¹. 3. november 1989 - 2. november 1990

Kjønn og høgste utdanning	I alt	Ikkje yrkesaktive	Yrkesaktive					
			I alt	Heiltid		Deltid		Både heiltid og deltid i året
				Heile året	Delar av året	Heile året	Delar av året	
Gymnasnivå II, 11-12 år (framh.)								
Jordbruk, skogbruk og fiske	6	2	4	3	-	-	-	1
Tenesteyting og forsvar	25	6	19	8	3	5	1	2
Gymnasnivå II elles	11	1	10	4	3	-	3	-
Universitets- og høgskolenivå I, 13 - 14 år, i alt	53	4	49	24	3	12	6	4
Undervisning	15	-	15	8	-	7	-	-
Administrasjon, økonomi, samfunnsvitenskap og jus	12	2	10	7	1	1	-	1
Naturvitenskap og teknikk	1	-	1	1	-	-	-	-
Helsevern	13	1	12	6	-	4	-	2
Universitets- og høgskolenivå I elles	12	1	11	2	2	-	6	1
Universitets- og høgskolenivå II, III og forskarnivå, over 14 år, i alt	36	6	30	19	3	5	-	3
Undervisning	24	3	21	18	-	2	-	1
Administrasjon, økonomi, samfunnsvitenskap og jus	1	-	1	-	1	-	-	-
Naturvitenskap og teknikk	1	1	-	-	-	-	-	-
Universitets- og høgskolenivå II, III og forskarnivå elles	10	2	8	1	2	3	-	2
Uoppgitt, inga utdanning og utdanning på førskolenivå	7	5	2	-	1	1	-	-

¹ Sjå note 1, førre sida.

Tabell 4. Personar 16 år og over. Hovudtal for yrkesaktivitet i året 3. november 1989 - 2. november 1990

	I alt	Ikkje yrkesaktive	Yrkesaktive			Prosent yrkesaktive		
			I alt	Menn	Kvinner	I alt	Menn	Kvinner
I alt	2891	1205	1686	958	728	58,3	66,0	50,6
Alder								
16-19	244	126	118	74	44	48,4	53,6	41,5
20-24	275	54	221	123	98	80,4	80,9	79,7
25-29	222	41	181	95	86	81,5	91,3	72,9
30-39	420	65	355	190	165	84,5	89,6	79,3
40-49	440	64	376	226	150	85,5	93,0	76,1
50-59	328	77	251	142	109	76,5	85,0	67,7
60-66	274	135	139	79	60	50,7	60,8	41,7
67-69	138	116	22	13	9	15,9	19,1	12,9
70-	550	527	23	16	7	4,2	6,7	2,2
Ekteskapeleg status								
Ugifte	965	356	609	382	227	63,1	67,7	56,6
Gifte	1508	551	957	520	437	63,5	69,0	58,0
Før gifte	418	298	120	56	64	28,7	41,8	22,5
Familletype								
Einslege	710	420	290	196	94	40,8	56,6	25,8
Ektepar utan ugifte barn	568	368	200	104	96	35,2	36,6	33,8
Ektepar med ugifte barn	1353	318	1035	598	437	76,5	81,6	70,5
Mor/far med ugifte barn	260	99	161	60	101	61,9	67,4	59,1
Utdanning								
Barne- og ungdomsskolenivå	1210	714	496	294	202	41,0	51,5	31,6
Gymnasnivå	1452	446	1006	562	444	69,3	73,9	64,3
Universitets- og høgskolenivå	206	31	175	95	80	85,0	88,8	80,8
Uoppgitt, inga utdanning eller utdanning på førskolenivå	23	14	9	7	2	39,1	53,8	20,0

Tabell 5. Hovudtal for yrkesaktive i året 3. november 1989 - 2. november 1990

	I alt	Menn				Kvinner				Prosent
		I alt	16-24	25-66	67-	I alt	16-24	25-66	67-	
I alt	1686	958	197	732	29	728	142	570	16	100,0
Næring										
Jordbruk, skogbruk, fiske og fangst	358	245	57	170	18	113	11	96	6	21,2
Oljeutvinning og bergverksdrift	-	-	-	-	-	-	-	-	-	-
Industri	190	130	23	106	1	60	10	50	-	11,3
Kraft- og vassforsyning	28	26	10	14	2	2	1	1	-	1,7
Byggje- og anleggsverksemd	233	223	51	170	2	10	4	6	-	13,8
Varehandel, hotell- og restaurantverksemd	261	94	18	74	2	167	63	103	1	15,5
Transport, lagring, post og telekommunikasjonar	97	67	4	63	-	30	6	24	-	5,8
Bank- og finansieringsverksemd, forsikringsverksemd, eigedomsdrift og forretningsmessig tenesteyting	46	27	4	21	2	19	-	18	1	2,7
Offentleg, sosial og privat tenesteyting	473	146	30	114	2	327	47	272	8	28,1
Yrkesfelt										
Teknisk, vitskapeleg, humanistisk og kunstnarleg arbeid	226	79	4	73	2	147	20	125	2	13,4
Administrasjons- og forvaltningsarbeid, bedrifts- og organisasjonsleiing	51	36	-	34	2	15	1	14	-	3,0
Kontorarbeid	92	23	1	21	1	69	11	58	-	5,5
Handelsarbeid	104	46	7	39	-	58	20	38	-	6,2
Jordbruks-, skogbruks- og fiskearbeid ..	358	246	58	170	18	112	11	95	6	21,2
Gruve- og sprengingsarbeid m.m.	3	3	1	2	-	-	-	-	-	0,2
Transport- og kommunikasjonsarbeid ..	96	71	8	63	-	25	2	23	-	5,7
Industri-, byggje- og anleggsarbeid	431	384	90	289	5	47	10	36	1	25,6
Servicearbeid og militært arbeid	325	70	28	41	1	255	67	181	7	19,3
Yrkesstatus										
Tilsett	1315	705	173	521	11	610	135	465	10	78,0
Sjølvtendig	305	228	7	206	15	77	2	72	3	18,1
Familiemedlem utan fast lønn	66	25	17	5	3	41	5	33	3	3,9
Arbeidstid i året¹										
Berre heiltid, i alt	1232	841	142	680	19	391	71	311	9	73,1
Berre deltid, i alt	371	87	39	39	9	284	49	230	5	22,0
Både heiltid og deltid, i alt	83	30	16	13	1	53	22	29	2	4,9
Yrkesaktiv i 12 månader										
Heiltid	952	670	68	587	15	282	27	250	5	56,5
Deltid	205	28	7	17	4	177	13	160	4	12,2
Både heiltid og deltid i perioden	51	12	5	7	-	39	15	22	2	3,0
Heiltid 0-3 månader	13	1	1	-	-	12	7	4	1	0,8
Heiltid 4-6 månader	15	2	1	1	-	13	4	9	-	0,9
Heiltid 7-9 månader	12	4	1	3	-	8	3	5	-	0,7
Heiltid 10-11 månader	11	5	2	3	-	6	1	4	1	0,7
Yrkesaktiv i 6-11 månader										
Heiltid	164	100	31	67	2	64	20	41	3	9,7
Deltid	75	18	5	11	2	57	15	42	-	4,4
Både heiltid og deltid i perioden	23	13	7	5	1	10	4	6	-	1,4
Yrkesaktiv i 1-5 månader										
Heiltid	116	71	43	26	2	45	24	20	1	6,9
Deltid	91	41	27	11	3	50	21	28	1	5,4
Både heiltid og deltid i perioden	9	5	4	1	-	4	3	1	-	0,5
Avtala arbeidstid i veka										
Ikkje yrkesaktiv i veka	359	186	92	79	15	173	67	98	8	21,3
1- 9 timar	76	15	6	6	3	61	9	49	3	4,5
10-19 timar	132	26	3	22	1	106	11	94	1	7,8
20-29 timar	99	15	1	13	1	84	13	71	-	5,9
30-34 timar	89	35	1	31	3	54	8	45	1	5,3
35-39 timar	565	388	58	329	1	177	28	148	1	33,5
40 timar og over	366	293	36	252	5	73	6	65	2	21,7

¹ Heiltid er *saml*a arbeidstid på 30 timar eller meir i veka (alle arbeidsforhold), noko som svarer til 120 timar eller meir over ein firevekersperiode.

Tabell 6. Yrkesaktive 16 år og over, etter alder og næring/yrkesfelt. 3. november 1989 - 2. november 1990

	I alt	Alder									Pro- sent av dei yrkes- aktive
		16-19	20-24	25-29	30-39	40-49	50-59	60-66	67-69	70-	
I alt	1686	118	221	181	355	376	251	139	22	23	100,0
Næring											
Jordbruk	353	42	25	24	57	77	56	48	12	12	20,9
Skogbruk	5	-	1	-	1	1	1	1	-	-	0,3
Fiske og fangst	-	-	-	-	-	-	-	-	-	-	-
Oljeutvinning og bergverksdrift	-	-	-	-	-	-	-	-	-	-	-
Industri i alt	190	9	24	19	39	48	33	17	-	1	11,3
Næringsmiddel-, drikkevare- og tobakksindustri	36	4	5	5	9	7	3	3	-	-	2,1
Tekstil-, klesvare-, lær- og lervareindustri	19	-	-	2	5	6	6	-	-	-	1,1
Trevarerindustri	83	4	12	7	11	23	16	9	-	1	4,9
Treforedling, grafisk industri og forlag	9	1	2	3	1	1	1	-	-	-	0,5
Kjemisk industri, mineral-, olje-, kol-, gummi- og plastindustri	2	-	-	1	1	-	-	-	-	-	0,1
Keramikk- og glasindustri	2	-	-	-	1	-	1	-	-	-	0,1
Metallindustri	1	-	1	-	-	-	-	-	-	-	0,1
Verkstadindustri	35	-	4	1	10	10	6	4	-	-	2,1
Industri elles	3	-	-	-	1	1	-	1	-	-	0,2
Kraft- og vassforsyning	28	5	6	2	1	6	3	3	1	1	1,7
Byggje- og anleggsverksemd	233	16	39	39	54	49	24	10	1	1	13,8
Varehandel	138	12	22	14	41	22	22	5	-	-	8,2
Hotell- og restaurantdrift	123	20	27	18	17	20	12	6	1	2	7,3
Landtransport	55	-	3	7	14	21	7	3	-	-	3,3
Sjøtransport	-	-	-	-	-	-	-	-	-	-	-
Transport elles, lagring, post og telekommunikasjonar	42	3	4	6	8	10	8	3	-	-	2,5
Bank- og finansieringsverksemd	17	1	-	3	6	6	-	1	-	-	1,0
Forsikringsverksemd, eigedomsdrift og forretningsmessig tenesteyting	29	-	3	1	8	8	1	5	-	3	1,7
Offentleg administrasjon, forsvar, politi og rettsvesen	86	-	22	10	19	19	12	2	2	-	5,1
Renovasjon og reingjering	7	-	-	1	1	2	2	1	-	-	0,4
Undervisning og forskningsverksemd	105	1	3	5	32	33	23	7	1	-	6,2
Helse- og sosialtenester	230	4	28	28	53	45	42	23	4	3	13,6
Kulturell tenesteyting, underholdning og sport	12	-	3	-	2	4	3	-	-	-	0,7
Personleg tenesteyting	33	5	11	4	2	5	2	4	-	-	2,0
Yrkesfelt											
Teknisk, vitenskapleg, humanistisk og kunstnarleg arbeid	226	2	22	23	58	63	45	9	3	1	13,4
Administrasjons- og forvaltningsarbeid, bedrifts- og organisasjonsleiing i alt	51	-	1	3	15	18	7	5	-	2	3,0
Offentleg administrasjons- og forvaltningsarbeid	22	-	1	1	7	10	2	1	-	-	1,3
Bedrifts- og organisasjonsleiing	29	-	-	2	8	8	5	4	-	2	1,7
Kontorarbeid	92	2	10	15	31	22	5	6	-	1	5,5
Handelsarbeid	104	9	18	9	21	25	17	5	-	-	6,2
Jordbruks-, skogbruks- og fiskearbeid	358	42	27	24	59	77	56	49	12	12	21,2
Gruve- og sprengingsarbeid m.m.	3	1	-	-	1	1	-	-	-	-	0,2
Transport og kommunikasjonsarbeid	96	2	8	13	24	30	15	4	-	-	5,7
Industri-, byggje- og anleggsarbeid i alt	431	30	70	56	88	91	62	28	2	4	25,6
Jern- og metallvarearbeid	53	2	10	2	20	11	6	2	-	-	3,1
Elektroarbeid	49	6	9	6	7	6	8	4	1	2	2,9
Trearbeid	133	11	21	12	20	36	19	13	-	1	7,9
Næringsmiddelarbeid	19	2	3	5	4	1	3	1	-	-	1,1
Maskin- og motordrift	34	1	7	5	6	10	3	1	1	-	2,0
Laste-, losse- og lagerarbeid	11	1	1	1	4	2	-	2	-	-	0,7
Industri-, byggje- og anleggsarbeid elles	132	7	19	25	27	25	23	5	-	1	7,8
Servicearbeid og militært arbeid	325	30	65	38	58	49	44	33	5	3	19,3

Tabell 7. Yrkesaktive 16 år og over, etter kjønn, arbeidstid i året og næring/yrkesfelt. 3. november 1989 - 2. november 1990

	I alt	Yrkesaktiv i 12 måneder			Yrkesaktiv i 6-11 måneder		Yrkesaktiv i 1-5 måneder			
		Heiltid ¹	Deltid ¹	Både heiltid og deltid i perioden	Heiltid	Deltid	Både heiltid og deltid i perioden	Heiltid	Deltid	Både heiltid og deltid i perioden
Yrkesaktive i alt	1686	952	205	51	164	75	23	116	91	9
Menn i alt	958	670	28	12	100	18	13	71	41	5
Næring										
Jordbruk	240	175	8	2	8	4	2	19	20	2
Skogbruk	5	2	-	-	3	-	-	-	-	-
Fiske og fangst	-	-	-	-	-	-	-	-	-	-
Oljeutvinning og bergverksdrift	-	-	-	-	-	-	-	-	-	-
Industri i alt	130	106	1	2	7	3	1	7	3	-
Næringsmiddel-, drikkevare- og tobakksindustri	25	19	1	-	-	-	-	4	1	-
Tekstil-, klesvare-, lær- og lervareindustri	3	1	-	-	-	1	1	-	-	-
Trevareindustri	65	54	-	2	5	1	-	1	2	-
Treforedling, grafisk industri og forlag	2	2	-	-	-	-	-	-	-	-
Kjemisk industri, mineral-, olje-, kol-, gummi- og plastindustri	1	1	-	-	-	-	-	-	-	-
Keramikk- og glasindustri	2	2	-	-	-	-	-	-	-	-
Metallindustri	1	-	-	-	-	-	-	1	-	-
Verkstadindustri	29	25	-	-	2	1	-	1	-	-
Industri elles	2	2	-	-	-	-	-	-	-	-
Kraft- og vassforsyning	26	15	2	1	3	-	-	3	1	1
Bygge- og anleggsverksemd	223	131	4	1	45	4	4	27	6	1
Varehandel	62	49	2	1	3	-	1	4	2	-
Hotell- og restaurantdrift	32	14	1	3	8	-	3	1	2	-
Landtransport	52	35	4	1	5	3	1	3	-	-
Sjøtransport	-	-	-	-	-	-	-	-	-	-
Transport elles, lagring, post og telekommunikasjonar	15	15	-	-	-	-	-	-	-	-
Bank- og finansieringsverksemd	7	5	-	-	1	-	-	1	-	-
Forsikringsverksemd, eigedomsdrift og forretningsmessig tenesteyting	20	13	-	-	3	-	-	2	2	-
Offentleg administrasjon, forsvar, politi og rettsvesen	50	39	-	1	7	-	-	2	-	1
Renovasjon og reingjering	6	4	1	-	-	1	-	-	-	-
Undervisning og forskningsverksemd	46	36	3	-	3	1	1	2	-	-
Helse- og sosialtenester	25	18	1	-	2	1	-	-	3	-
Kulturell tenesteyting, underholdning og sport	4	2	-	-	-	1	-	-	1	-
Personleg tenesteyting	15	11	1	-	2	-	-	-	1	-
Yrkesfelt										
Teknisk, vitenskapelig, humanistisk og kunstnarleg arbeid	79	65	4	-	3	2	1	3	1	-
Administrasjons- og forvaltningsarbeid, bedrifts- og organisasjonsleiing i alt	36	33	1	1	1	-	-	-	-	-
Offentleg administrasjons- og forvaltningsarbeid	12	11	-	1	-	-	-	-	-	-
Bedrifts- og organisasjonsleiing	24	22	1	-	1	-	-	-	-	-
Kontorarbeid	23	16	-	-	4	-	-	2	1	-
Handelsarbeid	46	36	2	1	2	1	1	-	3	-
Jordbruks-, skogbruks- og fiskearbeid	246	177	7	3	11	4	2	19	20	3
Gruve- og sprengingsarbeid m.m.	3	3	-	-	-	-	-	-	-	-
Transport og kommunikasjonsarbeid	71	48	4	1	9	3	2	4	-	-
Industri-, bygge- og anleggsarbeid i alt	384	256	7	4	53	8	4	39	11	2
Jern- og metallvarearbeid	52	43	3	-	3	-	-	3	-	-
Elektroarbeid	46	34	2	1	3	-	-	3	2	1
Trearbeid	126	82	-	3	20	5	1	11	4	-
Næringsmiddelarbeid	14	12	-	-	-	-	-	1	1	-
Maskin- og motordrift	33	19	-	-	6	2	1	3	2	-
Laste-, losse- og lagerarbeid	11	8	-	-	1	-	1	1	-	-
Industri-, bygge- og anleggsarbeid elles	102	58	2	-	20	1	1	17	2	1
Servicearbeid og militært arbeid	70	36	3	2	17	-	3	4	5	-

¹ Heiltid er samla arbeidstid på 30 timar eller meir i veka (alle arbeidsforhold), noko som svarer til 120 timar eller meir over ein firevekersperiode.

Tabell 7 (framh.). Yrkesaktive 16 år og over, etter kjønn, arbeidstid i året og næring/yrkesfelt. 3. november 1989 - 2. november 1990

	I alt	Yrkesaktiv i 12 måneder			Yrkesaktiv i 6-11 måneder		Yrkesaktiv i 1-5 måneder			
		Heiltid ¹	Deltid ¹	Både heiltid og deltid i perioden	Heiltid	Deltid	Både heiltid og deltid i perioden	Heiltid	Deltid	Både heiltid og deltid i perioden
Kvinner i alt	728	282	177	39	64	57	10	45	50	4
Næring										
Jordbruk	113	66	14	5	9	5	1	5	7	1
Skogbruk	-	-	-	-	-	-	-	-	-	-
Fiske og fangst	-	-	-	-	-	-	-	-	-	-
Oljeutvinning og bergverksdrift	-	-	-	-	-	-	-	-	-	-
Industri i alt	60	24	8	1	8	4	-	11	4	-
Næringsmiddel-, drikkevare- og tobakksindustri	11	5	2	-	-	2	-	2	-	-
Tekstil-, klesvare-, ler- og lervareindustri	16	6	1	-	3	1	-	4	1	-
Trevareindustri	18	9	3	1	3	-	-	2	-	-
Treforedling, grafisk industri og forlag	7	3	-	-	-	-	-	2	2	-
Kjemisk industri, mineral-, olje-, kol-, gummi- og plastindustri	1	-	1	-	-	-	-	-	-	-
Keramikk- og glasindustri	-	-	-	-	-	-	-	-	-	-
Metallindustri	-	-	-	-	-	-	-	-	-	-
Verkstadindustri	6	1	1	-	2	-	-	1	1	-
Industri elles	1	-	-	-	-	1	-	-	-	-
Kraft- og vassforsyning	2	1	-	-	-	-	-	-	1	-
Byggje- og anleggsverksemd	10	6	-	-	1	-	1	1	1	-
Varehandel	76	28	20	4	4	8	-	4	7	1
Hotell- og restaurantdrift	91	16	13	11	17	16	3	7	7	1
Landtransport	3	2	-	-	-	-	-	-	1	-
Sjøtransport	-	-	-	-	-	-	-	-	-	-
Transport elles, lagring, post og telekommunikasjonar	27	7	10	1	3	2	1	1	2	-
Bank- og finansieringsverksemd	10	7	3	-	-	-	-	-	-	-
Forsikringsverksemd, egedomsdrift og forretningsmessig tenesteyting	9	3	1	1	1	1	-	1	1	-
Offentleg administrasjon, forsvær, politi og rettsvesen	36	15	14	1	3	2	1	-	-	-
Renovasjon og reingjering	1	-	1	-	-	-	-	-	-	-
Undervisning og forskningsverksemd	59	27	20	2	3	5	-	-	2	-
Helse- og sosialtenester	205	72	71	12	13	10	1	10	15	1
Kulturell tenesteyting, underholdning og sport	8	3	1	-	1	1	-	-	2	-
Personleg tenesteyting	18	5	1	1	1	3	2	5	-	-
Yrkesfelt										
Teknisk, vitenskapelig, humanistisk og kunstnarleg arbeid	147	63	41	10	10	5	-	8	9	1
Administrasjons- og forvaltningsarbeid, bedrifts- og organisasjonsleiing i alt	15	12	2	-	-	1	-	-	-	-
Offentleg administrasjons- og forvaltningsarbeid	10	7	2	-	-	1	-	-	-	-
Bedrifts- og organisasjonsleiing	5	5	-	-	-	-	-	-	-	-
Kontorarbeid	69	32	19	2	6	5	2	1	2	-
Handelsarbeid	58	24	14	4	2	6	-	2	5	1
Jordbruks-, skogbruks- og fiskearbeid	112	65	14	5	9	5	1	5	7	1
Gruve- og sprengingsarbeid m.m.	-	-	-	-	-	-	-	-	-	-
Transport og kommunikasjonsarbeid	25	9	9	1	2	2	-	1	1	-
Industri-, byggje- og anleggsarbeid i alt	47	17	1	1	9	3	1	11	4	-
Jern- og metallvarearbeid	1	-	-	-	-	-	-	1	-	-
Elektroarbeid	3	-	-	-	2	-	1	-	-	-
Trearbeid	7	4	-	-	1	-	-	2	-	-
Næringsmiddelarbeid	5	2	-	-	-	1	-	2	-	-
Maskin- og motordrift	1	-	-	-	-	-	-	-	1	-
Laste-, losse- og lagerarbeid	-	-	-	-	-	-	-	-	-	-
Industri-, byggje- og anleggsarbeid elles	30	11	1	1	6	2	-	6	3	-
Servicearbeid og militært arbeid	255	60	77	16	26	30	6	17	22	1

¹ Sjå note 1, førre sida.

Tabell 8. Hovudtal for yrkesaktive i veka 27. oktober - 2. november 1990, etter vanleg/avtala arbeidstid

	I alt	Menn					Kvinner				
		I alt	1-19 timar	20-29 timar	30-39 timar	40 timar og over	I alt	1-19 timar	20-29 timar	30-39 timar	40 timar og over
I alt	1327	772	41	15	423	293	555	167	84	231	73
Alder											
16-19	47	30	8	1	15	6	17	9	1	7	-
20-24	133	75	1	-	44	30	58	11	12	29	6
25-29	152	80	2	1	46	31	72	17	11	37	7
30-39	316	172	4	2	98	68	144	47	31	52	14
40-49	337	212	13	4	115	80	125	35	16	56	18
50-59	216	127	6	4	69	48	89	27	10	34	18
60-66	104	62	3	2	32	25	42	17	3	14	8
67-69	10	6	1	-	2	3	4	2	-	1	1
70-	12	8	3	1	2	2	4	2	-	1	1
Ekteskapeleg status											
Ugifte	410	260	15	2	150	93	150	42	21	75	12
Gifte	817	465	20	10	250	185	352	109	57	128	58
Før gifte	100	47	6	3	23	15	53	16	6	28	3
Familletype											
Einslege	235	160	11	5	96	48	75	15	11	44	5
Ektepar utan ugifte barn	157	80	4	4	47	25	77	28	4	34	11
Ektepar med ugifte barn	804	484	23	6	258	197	320	95	57	116	52
Mor/far med ugifte barn	131	48	3	-	22	23	83	29	12	37	5
Utdanning											
Barne- og ungdomsskolenivå	371	228	16	8	124	80	143	58	13	49	23
Gymnasnivå	794	450	15	5	240	190	344	101	54	146	43
Universitets- og høgskolenivå	156	88	9	2	55	22	68	8	17	36	7
Uoppgitt, inga utdanning eller utdanning på førskolenivå	6	6	1	-	4	1	-	-	-	-	-
Utført arbeidstid i veka											
Var ikkje på arbeid	20	11	2	-	2	7	9	-	5	4	-
1 - 19 timar	213	42	30	2	6	4	171	152	12	7	-
20 - 29 timar	112	30	3	12	13	2	82	8	62	11	1
30 - 39 timar	607	393	4	-	364	25	214	5	4	201	4
40 timar og over	375	296	2	1	38	255	79	2	1	8	68

Tabell 9. Yrkesaktive 16 år og over i veka 27. oktober - 2. november 1990, etter kjønn, vanleg/avtala arbeidstid og næring/yrkesfelt

	I alt	Menn					Kvinner				
		I alt	1-19 timar	20-29 timar	30-39 timar	40 timar og over	I alt	1-19 timar	20-29 timar	30-39 timar	40 timar og over
I alt	1327	772	41	15	423	293	555	167	84	231	73
Næring											
Jordbruk	264	186	11	2	45	128	78	16	8	14	40
Skogbruk	5	5	1	-	2	2	-	-	-	-	-
Fiske og fangst	-	-	-	-	-	-	-	-	-	-	-
Oljeutvinning og bergverksdrift	-	-	-	-	-	-	-	-	-	-	-
Industri i alt	151	113	4	3	88	18	38	9	3	25	1
Næringsmiddel-, drikkevare- og tobakksindustri	26	18	1	-	13	4	8	2	1	4	1
Tekstil-, klesvare-, ler- og lervareindustri	10	3	1	-	1	1	7	1	-	6	-
Trevareindustri	72	59	2	1	48	8	13	2	1	10	-
Treforedling, grafisk industri og forlag	6	2	-	-	1	1	4	2	-	2	-
Kjemisk industri, mineral-, olje-, kol-, gummi- og plastindustri	2	1	-	-	1	-	1	1	-	-	-
Keramikk- og glasindustri	2	2	-	-	2	-	-	-	-	-	-
Metallindustri	-	-	-	-	-	-	-	-	-	-	-
Verkstadindustri	30	26	-	2	21	3	4	1	1	2	-
Industri elles	3	2	-	-	1	1	1	-	-	1	-
Kraft- og vassforsyning	21	20	1	1	17	1	1	-	1	-	-
Byggje- og anleggsverksemd	190	182	6	1	107	68	8	-	-	6	2
Varehandel	117	53	2	-	31	20	64	16	14	24	10
Hotell- og restaurantdrift	68	19	1	1	8	9	49	14	4	28	3
Landtransport	43	40	4	2	23	11	3	-	1	-	2
Sjøtransport	-	-	-	-	-	-	-	-	-	-	-
Transport elles, lagring, post og telekommunikasjonar	38	15	-	-	9	6	23	10	2	10	1
Bank- og finansieringsverksemd	15	5	-	-	5	-	10	1	1	8	-
Forsikringsverksemd, eigedomsdrift og forretningsmessig tenesteyting	21	14	1	3	6	4	7	2	1	3	1
Offentleg administrasjon, forsvar, politi og rettsvesen	73	38	2	-	29	7	35	8	7	19	1
Renovasjon og reingjering	6	5	-	1	3	1	1	-	-	1	-
Undervisning og forskningsverksemd	95	42	4	1	29	8	53	17	12	22	2
Helse- og sosialtenester	186	21	4	-	13	4	165	68	29	62	6
Kulturell tenesteyting, underhaldning og sport	9	3	-	-	2	1	6	2	-	3	1
Personleg tenesteyting	25	11	-	-	6	5	14	4	1	6	3
Yrkesfelt											
Teknisk, vitskapeleg, humanistisk og kunstnarleg arbeid	193	72	7	1	52	12	121	27	26	62	6
Administrasjons- og forvaltningsarbeid, bedrifts- og organisasjonsleiing i alt	47	34	2	-	19	13	13	-	1	11	1
Offentleg administrasjons- og forvaltningsarbeid	21	12	1	-	7	4	9	-	1	7	1
Bedrifts- og organisasjonsleiing	26	22	1	-	12	9	4	-	-	4	-
Kontorarbeid	78	15	-	-	15	-	63	12	14	36	1
Handelsarbeid	88	40	4	-	15	21	48	10	9	17	12
Jordbruks-, skogbruks- og fiskearbeid	267	190	11	2	47	130	77	16	8	13	40
Gruve- og sprengingsarbeid m.m.	3	3	-	-	2	1	-	-	-	-	-
Transport og kommunikasjonsarbeid	80	56	4	2	31	19	24	7	2	11	4
Industri-, byggje- og anleggsarbeid i alt	343	317	8	9	216	84	26	2	1	22	1
Jern- og metallvarearbeid	47	47	1	1	35	10	-	-	-	-	-
Elektroarbeid	42	39	-	2	35	2	3	1	-	2	-
Trearbeid	109	105	5	2	77	21	4	-	-	4	-
Næringsmiddelarbeid	13	10	-	-	9	1	3	-	-	3	-
Maskin- og motordrift	28	28	-	-	15	13	-	-	-	-	-
Laste-, losse- og lagerarbeid	10	10	-	-	9	1	-	-	-	-	-
Industri-, byggje- og anleggsarbeid elles	94	78	2	4	36	36	16	1	1	13	1
Servicearbeid og militært arbeid	228	45	5	1	26	13	183	93	23	59	8

Tabell 10. Yrkesaktive 16 år og over med fast oppmøteplass på arbeid i veka 27. oktober - 2. november 1990, etter talet på arbeidsreiser, reisetid og yrkesfelt/oppmøteplass

	I alt	Reiste ikkje	Reiste 1 gong			Reiste 2-3 gonger			Reiste 4 gonger eller fleire		
			Reise- tid under 45 min	Reise- tid 45-89 min	Reise- tid 90 min og over	Reise- tid under 45 min	Reise- tid 45-89 min	Reise- tid 90 min og over	Reise- tid under 45 min	Reise- tid 45-89 min	Reise- tid 90 min og over
I alt	1193	340	29	4	43	110	5	3	606	39	14
Yrkesfelt											
Teknisk, vitenskapelig, humanistisk og kunstnarleg arbeid	177	14	5	-	4	22	2	-	123	5	2
Administrasjons- og forvaltnings- arbeid, bedrifts- og organisasjons- leiing i alt	45	5	-	-	1	1	1	-	34	2	1
Offentleg administrasjons- og forvaltningsarbeid	20	2	-	-	-	1	-	-	16	1	-
Bedrifts- og organisasjons- leiing	25	3	-	-	1	-	1	-	18	1	1
Kontorarbeid	77	7	-	-	4	16	-	-	49	1	-
Handelsarbeid	74	18	5	-	1	9	-	-	39	2	-
Jordbruks-, skogbruks- og fiskearbeid	258	212	3	-	-	6	-	1	34	2	-
Gruve- og sprengingsarbeid m.m.	3	2	-	-	-	-	-	-	1	-	-
Transport og kommunikasjons- arbeid	72	11	2	-	3	5	-	-	47	4	-
Industri-, byggje- og anleggsarbeid i alt	278	39	4	3	24	12	1	2	166	18	9
Jern- og metallvarearbeid	44	5	-	-	1	1	-	-	35	2	-
Elektroarbeid	40	4	1	-	1	2	-	-	29	3	-
Trearbeid	90	13	3	1	8	3	-	2	52	5	3
Næringsmiddelarbeid	12	2	-	-	3	-	1	-	5	-	1
Maskin- og motordrift	21	3	-	2	2	2	-	-	10	2	-
Laste-, losse- og lagerarbeid	10	-	-	-	1	-	-	-	9	-	-
Industri-, byggje- og anleggsarbeid elles	61	12	-	-	8	4	-	-	26	6	5
Servicearbeid og militært arbeid	209	32	10	1	6	39	1	-	113	5	2
Oppmøteplass og kjønn											
I bustadfylket	1053	273	26	4	5	108	4	1	589	34	9
Menn	574	173	7	3	5	25	2	1	324	27	7
Kvinner	479	100	19	1	-	83	2	-	265	7	2
I bustadkommunen	763	263	19	2	2	77	2	1	383	7	7
Menn	398	167	5	1	2	17	1	1	194	5	5
Kvinner	365	96	14	1	-	60	1	-	189	2	2
0516 Nord-Fron	165	1	6	-	1	18	-	-	134	5	-
Menn	95	1	2	-	1	5	-	-	83	3	-
Kvinner	70	-	4	-	-	13	-	-	51	2	-
0520 Ringebu	71	2	-	-	-	10	-	-	58	1	-
Menn	45	1	-	-	-	1	-	-	42	1	-
Kvinner	26	1	-	-	-	9	-	-	16	-	-
0501 Lillehammer	22	1	1	1	1	1	1	-	1	13	2
Menn	17	1	-	1	1	-	1	-	-	11	2
Kvinner	5	-	1	-	-	1	-	-	1	2	-
0517 Sel	15	-	-	-	-	-	-	-	12	3	-
Menn	7	-	-	-	-	-	-	-	5	2	-
Kvinner	8	-	-	-	-	-	-	-	7	1	-
Andre kommunar i fylket	17	6	-	1	1	2	1	-	1	5	-
Menn	12	3	-	1	1	2	-	-	-	5	-
Kvinner	5	3	-	-	-	-	1	-	1	-	-
Utanfor fylket	86	49	-	-	35	-	1	-	-	-	1
Menn	60	34	-	-	25	-	-	-	-	-	1
Kvinner	26	15	-	-	10	-	1	-	-	-	-
0301 Oslo	50	30	-	-	20	-	-	-	-	-	-
Menn	32	18	-	-	14	-	-	-	-	-	-
Kvinner	18	12	-	-	6	-	-	-	-	-	-
0219 Bærum	4	2	-	-	2	-	-	-	-	-	-
Menn	3	1	-	-	2	-	-	-	-	-	-
Kvinner	1	1	-	-	-	-	-	-	-	-	-
0401 Hamar	3	2	-	-	1	-	-	-	-	-	-
Menn	3	2	-	-	1	-	-	-	-	-	-
Kvinner	-	-	-	-	-	-	-	-	-	-	-
0412 Ringsaker	3	-	-	-	1	-	1	-	-	-	1
Menn	1	-	-	-	-	-	-	-	-	-	1
Kvinner	2	-	-	-	1	-	1	-	-	-	-
Andre stader utanfor fylket	26	15	-	-	11	-	-	-	-	-	-
Menn	21	13	-	-	8	-	-	-	-	-	-
Kvinner	5	2	-	-	3	-	-	-	-	-	-
Uoppgift oppmøteplass	54	18	3	-	3	2	-	2	17	5	4
Menn	41	13	2	-	2	-	-	2	13	5	4
Kvinner	13	5	1	-	1	2	-	-	4	-	-

Tabell 11. Yrkesaktive 16 år og over med fast arbeidsreise i veka 27. oktober - 2. november 1990, etter reisemåte, oppmøteplass, talet på arbeidsreiser, reisetid og etter reisemåte, kjønn og alder

Bustad	I alt	Eitt transportmiddel						To eller fleire transportmiddel		
		Bil	Buss	Tog, trikk, T-bane	Båt	Sykkel, gonge over 10 min	Anna	Kollektiv transport og/eller sykkel, gonge over 10 min	Kollektiv transport og bil	Andre kombinasjonar
I alt	853	687	11	8	-	83	34	2	8	20
Oppmøteplass, talet på arbeidsreiser og reisetid										
Oppmøteplass i bustadkommunen ..	500	365	8	-	-	75	33	1	2	16
Reiste 1 gong	23	14	-	-	-	6	3	-	-	-
Under 45 min	19	11	-	-	-	6	2	-	-	-
45 - 89 min	2	1	-	-	-	-	1	-	-	-
90 min og over	2	2	-	-	-	-	-	-	-	-
Reiste 2 - 3 gonger	80	54	2	-	-	13	7	1	-	3
Under 45 min	77	52	2	-	-	13	7	-	-	3
45 - 89 min	2	1	-	-	-	-	-	1	-	-
90 min og over	1	1	-	-	-	-	-	-	-	-
Reiste 4 gonger eller fleire	397	297	6	-	-	56	23	-	2	13
Under 45 min	383	288	6	-	-	52	23	-	2	12
45 - 89 min	7	5	-	-	-	1	-	-	-	1
90 min og over	7	4	-	-	-	3	-	-	-	-
Oppmøteplass utanfor bustad-										
kommunen	317	294	1	8	-	3	1	1	6	3
Reiste 1 gong	47	34	-	8	-	-	-	1	4	-
Under 45 min	7	7	-	-	-	-	-	-	-	-
45 - 89 min	2	2	-	-	-	-	-	-	-	-
90 min og over	38	25	-	8	-	-	-	1	4	-
Reiste 2 - 3 gonger	34	31	1	-	-	-	-	-	1	1
Under 45 min	31	28	1	-	-	-	-	-	1	1
45 - 89 min	3	3	-	-	-	-	-	-	-	-
90 min og over	-	-	-	-	-	-	-	-	-	-
Reiste 4 gonger eller fleire	236	229	-	-	-	3	1	-	1	2
Under 45 min	206	199	-	-	-	3	1	-	1	2
45 - 89 min	27	27	-	-	-	-	-	-	-	-
90 min og over	3	3	-	-	-	-	-	-	-	-
Uoppgitt oppmøteplass	36	28	2	-	-	5	-	-	-	1
Kjønn og alder										
Menn	455	389	4	5	-	29	17	-	5	6
16-19	19	15	1	-	-	-	1	-	2	-
20-24	47	40	1	2	-	4	-	-	-	-
25-29	42	38	-	1	-	1	1	-	1	-
30-39	105	92	1	-	-	5	6	-	1	-
40-49	133	112	-	2	-	11	4	-	1	3
50-59	75	63	1	-	-	5	3	-	-	3
60-66	30	26	-	-	-	3	1	-	-	-
67-69	1	-	-	-	-	-	1	-	-	-
70-	3	3	-	-	-	-	-	-	-	-
Kvinner	398	298	7	3	-	54	17	2	3	14
16-19	15	10	1	-	-	-	1	1	1	1
20-24	40	32	-	2	-	4	-	-	-	2
25-29	55	51	1	1	-	-	-	-	1	1
30-39	107	86	1	-	-	14	4	-	-	2
40-49	88	65	-	-	-	12	8	-	1	2
50-59	63	40	2	-	-	13	2	1	-	5
60-66	25	12	2	-	-	9	1	-	-	1
67-69	2	1	-	-	-	1	-	-	-	-
70-	3	1	-	-	-	1	1	-	-	-

Tabell 12. Bustader og busette. Hustype, talet på rom, kjøkken. 3. november 1990

Talet på rom på 6 m ² eller større (kjøkken, gang, bad o.l. er ikkje rekna med)	Bustader					Busette	
	I alt	Frittliggjande einebustad eller våningshus knytt til gardsdrift	Andre eine- og tomannsbustader og småhus	Blokk, leigegard e.l.	Forretningsbygg, bygg for felleshushald e.l.	I alt	Pr. bustad
I alt	1349	1255	67	5	22	3451	2,6
1 rom	61	53	3	3	2	86	1,4
Med kjøkken 6 m ² eller større	38	35	3	-	-	52	1,4
Med kjøkken mindre enn 6 m ²	16	14	-	2	-	19	1,2
Utan kjøkken	7	4	-	1	2	15	2,1
2 rom	144	119	17	-	8	214	1,5
Med kjøkken 6 m ² eller større	112	97	10	-	5	172	1,5
Med kjøkken mindre enn 6 m ²	28	19	6	-	3	38	1,4
Utan kjøkken	4	3	1	-	-	4	1,0
3 rom	227	205	18	1	3	439	1,9
4 rom	359	342	14	1	2	949	2,6
5 rom	213	207	3	-	3	599	2,8
6 rom	169	158	10	-	1	552	3,3
7 rom	77	73	2	-	2	278	3,6
8 rom	47	47	-	-	-	151	3,2
9 rom eller fleire	52	51	-	-	1	183	3,5

Tabell 13. Bustader, rom og busette, etter hustype. 3. november 1990

	I alt	Frittliggjande einebustad eller våningshus knytt til gardsdrift	Hus i kjøde, rekkjøhus, terrassehus, vertikaldelt tomannsbustad	Horisontaldelt tomannsbustad eller anna bustadbygg med mindre enn 3 etasjar	Blokk, leigegard e.l.	Forretningsbygg, bygg for felleshushald e.l.
Bustader i alt	1349	1255	29	38	5	22
Busette i alt	3451	3234	62	95	13	47
Busette pr. bustad	2,6	2,6	2,1	2,5	2,6	2,1
Rom i alt	5928	5603	91	145	10	79
Rom pr. bustad	4,4	4,5	3,1	3,8	2,0	3,6

Tabell 14. Bustader etter eigeform og areal¹. Rom og busette, etter eigeform. 3. november 1990

	I alt	Eig bustaden			Leiger bustaden			
		I alt	Privat	Gjennom burettslag e.l.	I alt	Som tenestebustad	For eit avgrensa tidsrom	På andre vilkår
Bustader i alt	1349	1079	1018	61	270	36	40	194
Under 50 m ²	82	42	35	7	40	4	9	27
50 - 59 m ²	93	50	48	2	43	5	3	35
60 - 79 m ²	221	160	143	17	61	6	13	42
80 - 99 m ²	290	235	218	17	55	9	6	40
100 - 129 m ²	362	319	310	9	43	7	5	31
130 - 149 m ²	101	88	85	3	13	1	3	9
150 - 199 m ²	116	108	103	5	8	1	1	6
200 m ² eller meir	84	77	76	1	7	3	-	4
Busette i alt	3451	2917	2781	136	534	79	67	388
Busette pr. bustad	2,6	2,7	2,7	2,2	2,0	2,2	1,7	2,0
Rom i alt	5928	5016	4761	255	912	135	116	661
Rom pr. bustad	4,4	4,6	4,7	4,2	3,4	3,8	2,9	3,4

¹ Medrekna kjøkken, gang, bad o.l.

Tabell 15. Bustader etter talet på rom og talet på busette. 3. november 1990

Talet på busette	I alt	Talet på rom								
		1	2	3	4	5	6	7	8	9 eller fleire
I alt	1349	61	144	227	359	213	169	77	47	52
1	391	47	93	96	82	40	18	6	5	4
2	368	8	39	81	107	61	40	10	11	11
3	219	4	9	27	65	46	27	18	12	11
4	227	1	1	17	73	37	56	23	8	11
5	110	-	1	4	26	23	21	14	10	11
6	29	-	-	2	6	6	5	6	1	3
7	5	1	1	-	-	-	2	-	-	1
8	-	-	-	-	-	-	-	-	-	-
9	-	-	-	-	-	-	-	-	-	-
10 eller fleire	-	-	-	-	-	-	-	-	-	-

Tabell 16. Bustader etter byggjeår for huset og hustype/eigeform/kjelde til oppvarming. Busette og rom, etter byggjeår for huset. 3. november 1990

	I alt	Byggjeår for huset							
		-1900	1901-1920	1921-1940	1941-1945	1946-1960	1961-1970	1971-1980	1981-1990
Bustader i alt	1349	138	46	146	28	322	219	276	174
Hustype									
Frittliggjande einebustad eller våningshus knytt til gardsdrift	1255	137	42	138	28	302	194	259	155
Hus i kjede, rekkjehus, terrassehus eller vertikaldelt tomannsbustad	29	-	-	-	-	4	9	7	9
Horisontaldelt tomannsbustad eller anna bustadbygg med mindre enn 3 etasjar	38	-	3	4	-	8	10	7	6
Blokk, leigegard eller anna bustadbygg med 3 etasjar eller meir	5	-	-	1	-	2	-	-	2
Forretningsbygg, pensjonat, aldersheim, militærforlegning eller anna bygg for felleshushald	22	1	1	3	-	6	6	3	2
Eige-/leigeform									
Eigd i alt	1079	103	31	114	22	265	173	228	143
Privat	1018	100	28	105	21	252	163	212	137
Gjennom burettslag eller bustadaksjeselskap	61	3	3	9	1	13	10	16	6
Leigd i alt	270	35	15	32	6	57	46	48	31
Som tenestebustad	36	5	2	2	1	9	11	3	3
For eit avgrensa tidsrom	40	6	3	8	-	5	6	5	7
På andre vilkår	194	24	10	22	5	43	29	40	21
Kjelder til oppvarming									
Éi kjelde, i alt	394	52	14	32	10	91	71	74	50
Sentralvarme	74	5	2	6	2	13	21	17	8
Elektriske omnar, varmekablar e.l.	91	7	3	5	-	15	11	28	22
Omnar for flytande brensel	16	2	-	1	-	7	3	2	1
Omnar for fast brensel	213	38	9	20	8	56	36	27	19
To eller fleire kjelder, i alt	955	86	32	114	18	231	148	202	124
Elektriske omnar og omnar for fast brensel	684	69	18	81	10	146	96	153	111
Elektriske omnar og omnar for flytande brensel	21	-	-	2	-	5	5	6	3
Omnar for fast og flytande brensel	38	2	1	6	3	17	8	1	-
Sentralvarme og éi eller fleire andre kjelder	41	4	1	1	-	10	11	12	2
Andre kombinasjonar	171	11	12	24	5	53	28	30	8
Busette i alt	3451	382	102	308	61	721	535	815	527
Busette pr. bustad	2,6	2,8	2,2	2,1	2,2	2,2	2,4	3,0	3,0
Rom i alt	5928	673	192	590	106	1405	946	1242	774
Rom pr. bustad	4,4	4,9	4,2	4,0	3,8	4,4	4,3	4,5	4,4

Tabell 17. Bustader og busette. Sanitærutstyr, storleik og tilgjenge. 3. november 1990

	I alt	Sanitærutstyr			
		Med WC		Utan WC	
		Med bad	Utan bad	Med bad	Utan bad
I alt	1349	1227	26	29	67
Talet på rom på 6 m² eller større					
(kjøkken, gang, bad o.l. er <i>ikkje</i> rekna med)					
1 rom	61	37	5	-	19
Med kjøkken 6 m ² eller større	38	22	3	-	13
Med kjøkken mindre enn 6 m ²	16	12	-	-	4
Utan kjøkken	7	3	2	-	2
2 rom	144	114	7	6	17
Med kjøkken 6 m ² eller større	112	87	6	6	13
Med kjøkken mindre enn 6 m ²	28	23	1	-	4
Utan kjøkken	4	4	-	-	-
3 rom	227	199	6	6	16
4 rom	359	345	1	7	6
5 rom	213	196	4	6	7
6 rom	169	163	2	2	2
7 rom	77	77	-	-	-
8 rom	47	45	-	2	-
9 rom eller fleire	52	51	1	-	-
Etasjeplassering. Heis					
Bustader med bustadrom i					
éin etasje i alt	860	767	23	17	53
Kjellaretasje	62	57	2	1	2
Underetasje	31	25	2	-	4
1. etasje	674	604	14	15	41
2. etasje	89	79	4	1	5
3. etasje	3	2	1	-	-
4. etasje	-	-	-	-	-
I hus med heis	-	-	-	-	-
I hus utan heis	-	-	-	-	-
5. etasje eller høgare	1	-	-	-	1
I hus med heis	-	-	-	-	-
I hus utan heis	1	-	-	-	1
Bustader med bustadrom i					
fleire etasjar i alt	489	460	3	12	14
1. etasje og underetasje/kjellar	132	128	-	2	2
1. og 2. etasje	285	263	3	9	10
1. og 2. etasje og underetasje/kjellar	55	52	-	1	2
1., 2. og 3. etasje	11	11	-	-	-
Andre etasjekombinasjonar	6	6	-	-	-
Busette i alt	3451	3250	44	61	96
Busette pr. bustad	2,6	2,6	1,7	2,1	1,4
Rom i alt	5928	5558	82	116	172
Rom pr. bustad	4,4	4,5	3,2	4,0	2,6

Tabell 18. Bustader etter standarindikatorar. Busette etter alder og standardindikatorar.
3. november 1990

	Bustader	Busette									
		I alt	0-19	20-29	30-39	40-49	50-59	60-69	70-79	80-89	90-
I alt	1349	3451	844	497	420	440	328	412	356	134	20
Hustype											
Frittliggjande einestad eller våningshus knytt til gardsdrift	1255	3234	794	459	395	415	316	386	331	123	15
Småhus	67	157	41	27	22	17	5	21	18	5	1
Blokk, leigegard, forretningsbygg, bygg for felleishushald e.l.	27	60	9	11	3	8	7	5	7	6	4
Talet på rom. Kjøkken											
1 - 2 rom	205	300	28	44	30	20	24	52	65	30	7
Med kjøkken	194	281	27	41	28	17	23	50	63	28	4
Utan kjøkken	11	19	1	3	2	3	1	2	2	2	3
3 - 4 rom	586	1388	304	190	173	174	119	193	170	58	7
5 rom eller fleire	558	1763	512	263	217	246	185	167	121	46	6
Byggjeår											
- 1900	138	382	99	70	39	43	42	35	38	11	5
1901 - 1960	542	1192	196	146	101	123	107	230	209	73	7
1961 - 1990	669	1877	549	281	280	274	179	147	109	50	8
Kjelder til oppvarming											
Éi kjelde, i alt	394	924	193	141	105	99	92	135	103	46	10
Sentralvarme, elektriske omnar, varmekablar e.l.	165	399	96	72	48	53	38	37	36	14	5
Omnar for flytande brensel	16	28	-	-	2	1	2	10	9	2	2
Omnar for fast brensel	213	497	97	69	55	45	52	88	58	30	3
To eller fleire kjelder, i alt	955	2527	651	356	315	341	236	277	253	88	10
Elektriske omnar og omnar for fast brensel	684	1868	530	272	246	263	159	167	159	65	7
Elektriske omnar og omnar for flytande brensel	21	57	11	9	7	11	8	5	6	-	-
Omnar for fast og flytande brensel	38	90	11	7	4	11	9	19	22	6	1
Sentralvarme og éi eller fleire andre kjelder	41	112	22	14	11	16	14	19	13	3	-
Andre kombinasjonar	171	400	77	54	47	40	46	67	53	14	2
Sanitærforhold											
Har både bad og WC	1227	3250	824	471	404	428	315	364	318	110	16
Har WC, men ikkje bad	26	44	6	5	3	4	2	5	10	9	-
Har bad, men ikkje WC	29	61	11	12	10	5	4	9	7	3	-
Har verken bad eller WC	67	96	3	9	3	3	7	34	21	12	4
Etasjeplassering. Heis											
Bustader med bustadrom i éin etasje i alt	860	2008	443	283	230	258	190	262	237	92	13
1. etasje, kjellaretasje eller underetasje	767	1767	393	252	203	230	168	229	202	80	10
2. etasje eller høgare	93	241	50	31	27	28	22	33	35	12	3
I hus med heis	2	10	1	2	1	1	1	2	-	1	1
I hus utan heis	91	231	49	29	26	27	21	31	35	11	2
Bustader med bustadrom i fleire etasjar	489	1443	401	214	190	182	138	150	119	42	7
Plan i bustaden											
Bustader med kjøkken, bad, WC og minst eitt bustadrom på eitt plan	1150	3031	773	434	377	397	294	339	298	105	14
Elge-/leigeform											
Eigd i alt	1079	2917	736	368	352	395	290	362	301	102	11
Privat	1018	2781	706	349	339	381	275	343	284	96	8
Gjennom burettslag e.l.	61	136	30	19	13	14	15	19	17	6	3
Leigd	270	534	108	129	68	45	38	50	55	32	9
Talet på busette											
1	391	391	9	44	26	37	32	74	107	52	10
2	368	736	25	61	25	46	107	225	188	53	6
3	219	657	113	141	90	87	89	81	43	12	1
4	227	908	341	148	158	158	66	21	7	8	1
5	110	550	261	67	96	85	22	7	4	7	1
6 eller fleire	34	209	95	36	25	27	12	4	7	2	1

Tabell 19. Hushald, familiar og personar, etter hushaldstype¹. Hushald etter hushaldstype¹ og talet på familiar i hushaldet/yrkesaktivitet i hushaldet/eigeform/talet på rom i bustaden og kjøkken. 3. november 1990

	I alt	Eierson- hushald	Fleirpersonhushald utan barn			Fleirpersonhushald med barn			
			I alt	2 per- sonar	3 per- sonar eller fleire	I alt	1 barn	2 barn	3 barn eller fleire
Personar i alt	3451	391	1444	702	742	1616	571	701	344
Familiar i alt	1588	391	702	416	286	495	216	200	79
Hushald i alt	1349	391	564	351	213	394	163	166	65
Talet på familiar i hushaldet									
1 familie	1129	391	437	286	151	301	113	134	54
2 familiar	203	-	117	65	52	86	48	30	8
3 familiar	15	-	9	-	9	6	1	2	3
4 familiar eller fleire	2	-	1	-	1	1	1	-	-
Yrkesaktivitet. Talet på yrkesaktive i veka									
Hushald utan yrkesaktive	560	277	239	204	35	44	28	12	4
Hushald med 1 yrkesaktiv	374	114	136	81	55	124	44	61	19
Heiltid ²	305	96	103	58	45	106	35	55	16
Deltid	69	18	33	23	10	18	9	6	3
Hushald med 2 yrkesaktive	314	-	127	66	61	187	65	81	41
Begge på heiltid	157	-	77	39	38	80	29	38	13
Ein på heiltid	146	-	47	25	22	99	32	40	27
Ingen på heiltid	11	-	3	2	1	8	4	3	1
Hushald med 3 yrkesaktive	80	-	43	-	43	37	26	10	1
Alle på heiltid	35	-	24	-	24	11	7	4	-
To på heiltid	33	-	17	-	17	16	12	3	1
Ein på heiltid	12	-	2	-	2	10	7	3	-
Ingen på heiltid	-	-	-	-	-	-	-	-	-
Hushald med 4 yrkesaktive og over	21	-	19	-	19	2	-	2	-
Eige-/leigeform									
Eigd i alt	1079	249	493	304	189	337	135	144	58
Privat	1018	221	475	296	179	322	128	138	56
Gjennom burettslag o.l.	61	28	18	8	10	15	7	6	2
Leigd i alt	270	142	71	47	24	57	28	22	7
Som tenestebustad	36	21	3	1	2	12	4	7	1
For eit avgrensa tidsrom	40	25	10	6	4	5	3	1	1
På andre vilkår	194	96	58	40	18	40	21	14	5
Talet på rom. Kjøkken									
1 rom	61	47	9	6	3	5	4	1	-
Med kjøkken 6 m ² eller større	38	29	6	4	2	3	2	1	-
Med kjøkken mindre enn 6 m ²	16	13	2	2	-	1	1	-	-
Utan kjøkken	7	5	1	-	1	1	1	-	-
2 rom	144	93	38	32	6	13	11	-	2
Med kjøkken 6 m ² eller større	112	68	34	29	5	10	8	-	2
Med kjøkken mindre enn 6 m ²	28	21	4	3	1	3	3	-	-
Utan kjøkken	4	4	-	-	-	-	-	-	-
3 rom	227	96	100	80	20	31	18	11	2
4 rom	359	82	158	105	53	119	52	50	17
5 rom	213	40	109	57	52	64	21	31	12
6 rom	169	18	78	39	39	73	23	39	11
7 rom	77	6	29	10	19	42	12	21	9
8 rom	47	5	20	11	9	22	13	5	4
9 rom eller fleire	52	4	23	11	12	25	9	8	8

¹ I denne tabellen er barn (ugifte heimebuande) 18 år og over haldne utanfor ved grupperinga av hushald etter type. Hushald som har barn berre i alderen 18 år og over, er derfor rekna som fleirpersonhushald utan barn. ² Heiltid er *samla* avtala/vanleg arbeidstid på 30 timar eller meir i veka (alle arbeidsforhold).

Tabell 20. Hushald, familiar og personar, etter hushaldsstorleik/hushaldstype. Absolutte tal og prosent.
3. november 1990

	Absolutte tal			Prosent		
	Personar	Familiar	Hushald	Personar	Familiar	Hushald
I alt	3451	1588	1349	100,0	100,0	100,0
Hushaldsstorleik						
1 person	391	391	391	11,3	24,6	29,0
2 personar	736	434	368	21,3	27,3	27,3
3 personar	657	291	219	19,0	18,3	16,2
4 personar	908	274	227	26,3	17,3	16,8
5 personar eller fleire	759	198	144	22,0	12,5	10,7
Hushaldstype						
Éinpersonhushald	391	391	391	11,3	24,6	29,0
Alder						
- 24	35	35	35	1,0	2,2	2,6
25 - 34	32	32	32	0,9	2,0	2,4
35 - 44	27	27	27	0,8	1,7	2,0
45 - 69	128	128	128	3,7	8,1	9,5
70 - 79	107	107	107	3,1	6,7	7,9
80 - 84	27	27	27	0,8	1,7	2,0
85 - 89	25	25	25	0,7	1,6	1,9
90 -	10	10	10	0,3	0,6	0,7
Fleirpersonhushald utan barn ¹	1444	702	564	41,8	44,2	41,8
Alder eldste person						
- 24	10	10	5	0,3	0,6	0,4
25 - 34	26	22	13	0,8	1,4	1,0
35 - 44	71	30	25	2,1	1,9	1,9
45 - 69	845	367	310	24,5	23,1	23,0
70 - 79	333	179	146	9,6	11,3	10,8
80 - 84	87	50	36	2,5	3,1	2,7
85 - 89	53	32	21	1,5	2,0	1,6
90 -	19	12	8	0,6	0,8	0,6
Fleirpersonhushald med barn ¹	1616	495	394	46,8	31,2	29,2
Alder yngste barn						
0 - 6	749	249	187	21,7	15,7	13,9
7 - 15	670	186	157	19,4	11,7	11,6
16 - 17	197	60	50	5,7	3,8	3,7
Talet på barn i hushaldet						
1 barn	571	216	163	16,5	13,6	12,1
2 barn	701	200	166	20,3	12,6	12,3
3 barn	265	63	52	7,7	4,0	3,9
4 barn eller fleire	79	16	13	2,3	1,0	1,0

¹ I denne tabellen er barn (ugifte heimebuande) 18 år og over haldne utanfor ved grupperinga av hushald etter type. Hushald som har barn berre i alderen 18 år og over, er derfor rekna som fleirpersonhushald utan barn.

Tabell 21. Hushald etter hushaldstype¹ og disponering av personbil/sortering av avfall. 3. november 1990

	I alt	Hushald med barn	Hushald utan barn					
			I alt	Alder eldste person				
				-24	25-44	45-69	70-79	80-
I alt	1349	394	955	40	97	438	253	127
Disponering av personbil								
1 bil	652	184	468	24	50	230	123	41
2 bilar	326	180	146	6	21	92	18	9
3 bilar eller fleire	58	16	42	-	4	33	3	2
Hushaldet disponerer ikkje bil	313	14	299	10	22	83	109	75
Sortering av avfall (kjeldesortering)								
Hushaldet sorterer avfall, i alt	875	266	609	14	51	303	165	76
Papir ²	684	211	473	9	33	238	130	63
Glas ²	720	229	491	10	37	248	131	65
Batteri ²	562	173	389	7	34	201	101	46
Måling, lakk, olje e.l. ²	118	40	78	4	7	42	20	5
Anna avfall ²	352	87	265	2	11	131	85	36
Hushaldet sorterer ikkje avfall	474	128	346	26	46	135	88	51

¹ I denne tabellen er barn (ugifte heimebuande) 18 år og over haldne utanfor ved grupperinga av hushald etter type. Hushald som har barn berre i alderen 18 år og over, er derfor rekna som hushald utan barn. ² Nokre hushald sorterer fleire typar avfall. Derfor blir summen av hushald etter avfallstypa større enn talet på hushald som sorterar avfall i alt.

Tabell 22. Familjar i privathushald etter familietype. Personar etter alder og familietype. 3. november 1990

Alder	I alt	Einsleg	Ektepar utan ugifte barn	Ektepar med ugifte barn	Mor med barn	Far med barn
Familjar						
I alt	1588	678	283	457	142	28
Personar						
I alt	3451	678	566	1796	346	65
0 - 4	195	2	-	114	76	3
5 - 9	192	3	-	145	40	4
10 - 14	167	1	-	146	15	5
15 - 19	290	10	-	245	29	6
20 - 24	275	66	2	161	35	11
25 - 29	222	55	6	105	50	6
30 - 34	208	46	4	122	32	4
35 - 39	212	30	8	156	15	3
40 - 44	236	29	8	191	4	4
45 - 49	204	32	18	135	15	4
50 - 54	163	23	38	91	8	3
55 - 59	165	30	49	71	9	6
60 - 64	191	42	99	47	2	1
65 - 69	221	67	111	34	7	2
70 - 74	202	74	104	22	1	1
75 - 79	154	73	69	7	5	-
80 - 84	79	42	30	4	2	1
85 - 89	55	38	15	-	1	1
90 -	20	15	5	-	-	-

Tabell 23. Hovudtal for par og personar i par. 3. november 1990

	I alt	Gifte			Sambuande		
		I alt	Utan barn ¹	Med barn ¹	I alt	Utan barn ¹	Med barn ¹
Par							
I alt						
Talet på barn i hushaldet¹							
0						
1						
2						
3						
4						
5 og over						
Yrkesaktiviteten til paret i veka 27. oktober - 2. november 1990							
Ingen yrkesaktiv						
Ein yrkesaktiv						
Begge yrkesaktive						
Personar							
I alt						
Alder							
0 - 19						
20 - 29						
30 - 39						
40 - 49						
50 - 59						
60 - 69						
70 -						
Høgste utdanning							
Barne- og ungdomsskolenivå						
Gymnasnivå						
Universitets- og høgskolenivå						
Uoppgitt, inga utdanning eller utdanning på førskolenivå						

Tala i denne tabellen er ikkje ferdige. Tabellen, som vil bli utarbeidd seinare, kan ein få ved å vende seg til Statistisk sentralbyrå, Folketeljingskontoret.

¹ I denne tabellen er barn (ugifte heimebuande) 18 år og over haldne utanfor ved grupperinga av hushald etter type. Par som har barn berre i alderen 18 år og over, er derfor rekna som par utan barn.

Tabell 24. Barn 0-17 år etter alder, familietype og mors/fars yrkesaktivitet i veka 27. oktober - 2. november 1990

Alder	I alt	Ektepar med barn			Mor med barn		Far med barn	
		Ingen av foreldra yrkesaktive	Ein av foreldra yrkesaktiv	Begge foreldra yrkesaktive	Mor ikkje yrkesaktiv	Mor yrkesaktiv	Far ikkje yrkesaktiv	Far yrkesaktiv
I alt ¹	701	33	177	328	66	81	2	14
0	39	2	10	10	8	9	-	-
1	38	-	8	11	8	10	-	1
2	44	2	10	14	8	10	-	-
3	35	1	13	10	4	7	-	-
4	37	3	8	12	8	4	-	2
5	32	2	8	14	3	5	-	-
6	42	1	15	15	7	4	-	-
7	45	2	12	22	6	2	-	1
8	38	2	3	19	7	4	-	3
9	32	1	12	17	1	1	-	-
10	36	1	9	23	-	3	-	-
11	31	3	7	17	1	1	1	1
12	29	1	11	12	1	4	-	-
13	29	2	3	21	1	1	-	1
14	41	1	11	24	-	3	1	1
15	46	3	7	28	2	4	-	2
16	51	3	19	20	1	6	-	2
17	56	3	11	39	-	3	-	-

¹ Barn 0-17 år i alt er ikkje det same som personar 0-17 år i alt. Sjå tekstdelen, pkt. 4.1.

Tabell 25. Personar 67 år og over. Alder, talet på personar i hushaldet, hushaldstype og indikatorar for bustadstandard. 3. november 1990

	I alt	67 - 69 år		70 - 79 år		80 - 89 år		90 år og over	
		Bur aleine	Bur med fleire	Bur aleine	Bur med fleire	Bur aleine	Bur med fleire	Bur aleine	Bur med fleire
I alt	688	32	106	107	256	52	102	10	23
I felleshushald	40	-	-	-	7	-	20	-	13
I privathushald i alt	648	32	106	107	249	52	82	10	10
Hustype									
Frittliggjande einobustad eller våningshus knytt til gardsdrift	600	28	103	93	238	45	78	6	9
Småhus	30	3	3	9	9	4	1	1	-
Blokk, leigegard, forretningsbygg, bygg for felleshushald e.l.	18	1	-	5	2	3	3	3	1
Talet på rom. Kjøkken									
1 - 2 rom	127	15	10	39	26	21	9	5	2
Med kjøkken	119	15	9	38	25	20	8	3	1
Utan kjøkken	8	-	1	1	1	1	1	2	1
3 - 4 rom	294	12	47	48	122	23	35	4	3
5 rom eller fleire	227	5	49	20	101	8	38	1	5
Byggjeår									
- 1900	64	3	7	10	28	4	7	3	2
1901 - 1960	370	16	65	64	145	26	47	2	5
1961 - 1990	214	13	34	33	76	22	28	5	3
Kjelder til oppvarming									
Éi kjelde, i alt	205	16	30	35	68	18	28	5	5
Sentralvarme, elektriske omnar, varmekablar e.l.	63	4	4	11	25	8	6	4	1
Omnar for flytande brensel	19	1	5	3	6	2	-	-	2
Omnar for fast brensel	123	11	21	21	37	8	22	1	2
To eller fleire kjelder, i alt	443	16	76	72	181	34	54	5	5
Sentralvarme og éi eller fleire andre kjelder	23	2	5	-	13	1	2	-	-
Andre kombinasjonar	420	14	71	72	168	33	52	5	5
Sanitærforhold									
Har både bad og WC	560	22	94	91	227	41	69	7	9
Har WC, men ikkje bad	21	1	1	2	8	6	3	-	-
Har bad, men ikkje WC	13	-	3	3	4	-	3	-	-
Har verken bad eller WC	54	9	8	11	10	5	7	3	1
Etasjeplassering, Heis									
Bustader med bustadrom i éin etasje i alt	426	27	57	84	153	40	52	7	6
1. etasje, kjellaretasje eller underetasje	365	26	47	79	123	39	41	7	3
2. etasje eller høgare	61	1	10	5	30	1	11	-	3
I hus med heis	2	-	-	-	-	-	1	-	1
I hus utan heis	59	1	10	5	30	1	10	-	2
Bustader med bustadrom i fleire etasjar	222	5	49	23	96	12	30	3	4
Plan i bustaden									
Bustader med kjøkken, bad, WC og minst eitt bustadrom på eitt plan	524	21	86	89	209	39	66	6	8
Elge-/leigeform									
Eigd i alt	527	22	91	79	222	35	67	4	7
Privat	495	20	87	72	212	30	66	2	6
Gjennom burettslag e.l.	32	2	4	7	10	5	1	2	1
Leigd	121	10	15	28	27	17	15	6	3

Tabell 26. Folkemengd etter alder, kjønn og type bustadstrøk/grunnkrins. 3. november 1990

	I alt	Alder										
		0-6	7-15	16-19	20-24	25-29	30-49	50-59	60-66	67-69	70-79	80-
Kommunen	3491	271	329	244	275	222	860	328	274	138	363	187
Menn	1769	142	175	138	152	104	455	167	130	68	163	75
Kvinner	1722	129	154	106	123	118	405	161	144	70	200	112
Type bustadstrøk og kjønn												
Tettsteder												
Tettbygde strøk	1056	81	101	86	83	73	294	102	69	36	100	31
Menn	516	41	52	52	41	26	153	54	27	18	37	15
Kvinner	540	40	49	34	42	47	141	48	42	18	63	16
1591 Hundorp	518	33	52	38	41	30	151	52	38	17	49	17
Menn	247	14	25	21	21	13	78	28	12	8	18	9
Kvinner	271	19	27	17	20	17	73	24	26	9	31	8
1592 Harpefoss	330	27	35	40	26	26	97	32	4	8	25	10
Menn	163	17	19	26	11	9	48	17	2	3	7	4
Kvinner	167	10	16	14	15	17	49	15	2	5	18	6
1593 Lia	208	21	14	8	16	17	46	18	27	11	26	4
Menn	106	10	8	5	9	4	27	9	13	7	12	2
Kvinner	102	11	6	3	7	13	19	9	14	4	14	2
Spreittbygde strøk	2398	179	224	156	189	144	557	226	205	101	261	156
Menn	1236	97	120	85	111	76	297	113	103	49	125	60
Kvinner	1162	82	104	71	78	68	260	113	102	52	136	96
Uoppgitt	37	11	4	2	3	5	9	-	-	1	2	-
Delområde, grunnkrins og kjønn												
01 Solsida	2029	143	193	157	160	124	526	203	140	74	196	113
Menn	1013	75	103	85	90	59	275	105	58	35	84	44
Kvinner	1016	68	90	72	70	65	251	98	82	39	112	69
0101 Søre Øverbygda	185	21	16	9	7	10	50	16	16	7	21	12
Menn	98	12	7	4	4	5	27	9	8	3	13	6
Kvinner	87	9	9	5	3	5	23	7	8	4	8	6
0102 Midtre Øverbygda	222	11	22	17	26	13	51	24	17	12	21	8
Menn	114	5	12	8	17	7	26	13	8	5	10	3
Kvinner	108	6	10	9	9	6	25	11	9	7	11	5
0103 Nordre Øverbygda	150	7	11	19	12	6	33	24	16	6	9	7
Menn	77	4	8	5	9	3	18	10	9	3	6	2
Kvinner	73	3	3	14	3	3	15	14	7	3	3	5
0104 Midtbygda	230	16	20	12	19	11	56	28	27	7	18	16
Menn	125	8	14	10	11	7	29	14	13	5	7	7
Kvinner	105	8	6	2	8	4	27	14	14	2	11	9
0105 Nerbygda	446	28	45	37	39	27	135	44	24	16	42	9
Menn	209	10	21	20	20	12	69	24	5	7	17	4
Kvinner	237	18	24	17	19	15	66	20	19	9	25	5
0106 Breivegen	258	14	20	13	16	13	53	19	19	10	39	42
Menn	118	7	11	6	12	7	27	9	8	5	12	14
Kvinner	140	7	9	7	4	6	26	10	11	5	27	28
0107 Ryssland	195	18	22	9	12	19	47	15	17	7	21	8
Menn	103	12	11	6	6	7	29	8	5	4	12	3
Kvinner	92	6	11	3	6	12	18	7	12	3	9	5
0108 Harpefoss	343	28	37	41	29	25	101	33	4	9	25	11
Menn	169	17	19	26	11	11	50	18	2	3	7	5
Kvinner	174	11	18	15	18	14	51	15	2	6	18	6
02 Baksida	1425	117	132	85	112	93	325	125	134	63	165	74
Menn	739	63	69	52	62	43	175	62	72	32	78	31
Kvinner	686	54	63	33	50	50	150	63	62	31	87	43
0201 Nordre Skurdal	217	19	18	12	13	16	51	25	17	11	23	12
Menn	120	13	10	9	8	9	28	12	9	8	12	2
Kvinner	97	6	8	3	5	7	23	13	8	3	11	10
0202 Baukhol	134	9	10	7	12	7	34	12	11	2	15	15
Menn	75	5	6	3	7	5	20	7	9	1	6	6
Kvinner	59	4	4	4	5	2	14	5	2	1	9	9
0203 Søre Skurdal	260	18	24	22	26	12	65	23	17	12	32	9
Menn	120	9	10	10	16	3	31	13	6	5	13	4
Kvinner	140	9	14	12	10	9	34	10	11	7	19	5
0204 Nordre Lia	202	18	17	10	13	10	41	11	28	12	27	15
Menn	112	9	12	7	9	4	23	4	17	6	13	8
Kvinner	90	9	5	3	4	6	18	7	11	6	14	7
0205 Vollane	236	21	20	12	16	16	53	19	30	10	32	7
Menn	119	10	11	8	9	3	30	9	15	6	16	2
Kvinner	117	11	9	4	7	13	23	10	15	4	16	5

Tabell 26 (framh.). Folkemengd etter alder, kjønn og type bustadstrøk/grunnkrins. 3. november 1990

	I alt	Alder										
		0-6	7-15	16-19	20-24	25-29	30-49	50-59	60-66	67-69	70-79	80-
Delområde, grunnkrins og kjønn (framh.)												
0206 Vestre søre Lia	180	15	15	14	14	13	42	11	17	9	22	8
Menn	85	8	4	8	7	8	21	5	7	3	10	4
Kvinner	95	7	11	6	7	5	21	6	10	6	12	4
0207 Østre søre Lia	151	15	24	8	9	12	34	13	11	6	12	7
Menn	87	9	14	7	3	6	20	6	8	2	7	5
Kvinner	64	6	10	1	6	6	14	7	3	4	5	2
0208 Espedalen	40	-	4	-	9	7	2	11	3	1	2	1
Menn	19	-	2	-	3	5	-	6	1	1	1	-
Kvinner	21	-	2	-	6	2	2	5	2	-	1	1
0209 Lauvåsen	5	2	-	-	-	-	3	-	-	-	-	-
Menn	2	-	-	-	-	-	2	-	-	-	-	-
Kvinner	3	2	-	-	-	-	1	-	-	-	-	-
Uoppgitt	37	11	4	2	3	5	9	-	-	1	2	-

Tabell 27. Yrkesaktive 16 år og over i året, etter næring, kjønn og type bustadstrøk/grunnkrins.
3. november 1990

	I alt	Jord- bruk, skog- bruk, fiske og fangst	Oljeut- vinning og berg- verks- drift	Industri	Kraft- og vass- for- syning	Byggje- og anleggs- verk- semd	Vare- handel, hotell- og restau- rant- verk- semd	Transport, lagring, post- og telekom- munika- sjonar	Bank-, finan- sierings- og forsikrings- verksemd, eigedoms- drift og forretnings- messig teneste- yting	Offent- leg, sosial og privat tenes- teyting
Kommunen	1686	358	-	190	28	233	261	97	46	473
Menn	958	245	-	130	26	223	94	67	27	146
Kvinner	728	113	-	60	2	10	167	30	19	327
Type bustadstrøk og kjønn										
Tettsteder										
Tettbygde strøk	518	22	-	81	7	103	77	42	12	174
Menn	289	17	-	51	7	98	23	28	8	57
Kvinner	229	5	-	30	-	5	54	14	4	117
1591 Hundorp	253	6	-	50	2	56	38	13	5	83
Menn	142	5	-	29	2	54	11	8	2	31
Kvinner	111	1	-	21	-	2	27	5	3	52
1592 Harpefoss	174	10	-	13	5	31	27	22	2	64
Menn	91	7	-	9	5	29	8	16	2	15
Kvinner	83	3	-	4	-	2	19	6	-	49
1593 Lia	91	6	-	18	-	16	12	7	5	27
Menn	56	5	-	13	-	15	4	4	4	11
Kvinner	35	1	-	5	-	1	8	3	1	16
Spreittbygde strøk	1156	335	-	108	21	128	182	55	33	294
Menn	663	227	-	79	19	123	71	39	18	87
Kvinner	493	108	-	29	2	5	111	16	15	207
Uoppgitt	12	1	-	1	-	2	2	-	1	5
Delområde, grunnkrins og kjønn										
01 Solsida	1040	202	-	121	15	148	142	65	33	314
Menn	581	134	-	80	15	142	49	48	17	96
Kvinner	459	68	-	41	-	6	93	17	16	218
0101 Søre Øverbygda	84	17	-	15	3	8	15	3	3	20
Menn	48	11	-	13	3	6	6	2	1	6
Kvinner	36	6	-	2	-	2	9	1	2	14
0102 Midtre Øverbygda	126	47	-	15	-	16	10	4	3	31
Menn	73	29	-	9	-	16	5	3	2	9
Kvinner	53	18	-	6	-	-	5	1	1	22
0103 Nordre Øverbygda	93	53	-	5	-	7	10	2	-	16
Menn	49	34	-	3	-	7	2	1	-	2
Kvinner	44	19	-	2	-	-	8	1	-	14
0104 Midtbygda	131	26	-	15	1	10	17	10	8	44
Menn	77	19	-	12	1	10	6	7	4	18
Kvinner	54	7	-	3	-	-	11	3	4	26
0105 Nerbygda	219	5	-	43	2	51	36	11	4	67
Menn	123	4	-	24	2	49	10	7	2	25
Kvinner	96	1	-	19	-	2	26	4	2	42
0106 Breivegen	101	11	-	13	3	15	13	2	6	38
Menn	57	8	-	9	3	15	7	2	3	10
Kvinner	44	3	-	4	-	-	6	-	3	28
0107 Ryssland	104	33	-	4	1	9	13	6	6	32
Menn	58	22	-	3	1	9	6	4	2	11
Kvinner	46	11	-	1	-	-	7	2	4	21
0108 Harpefoss	182	10	-	11	5	32	28	27	3	66
Menn	96	7	-	7	5	30	7	22	3	15
Kvinner	86	3	-	4	-	2	21	5	-	51
02 Baksida	634	155	-	68	13	83	117	32	12	154
Menn	371	110	-	50	11	79	45	19	9	48
Kvinner	263	45	-	18	2	4	72	13	3	106
0201 Nordre Skurdal	98	22	-	6	9	14	16	2	1	28
Menn	60	15	-	6	8	14	5	2	1	9
Kvinner	38	7	-	-	1	-	11	-	-	19
0202 Baukhol	72	19	-	4	2	4	28	5	1	9
Menn	46	16	-	4	1	4	11	5	1	4
Kvinner	26	3	-	-	1	-	17	-	-	5
0203 Søre Skurdal	115	24	-	7	1	20	28	9	1	25
Menn	64	17	-	5	1	19	12	3	1	6
Kvinner	51	7	-	2	-	1	16	6	-	19
0204 Nordre Lia	84	45	-	16	-	6	6	-	2	9
Menn	51	28	-	12	-	6	3	-	-	2
Kvinner	33	17	-	4	-	-	3	-	2	7

Tabell 27 (framh.). Yrkesaktive 16 år og over i året, etter næring, kjønn og type bustadstrøk/grunnkrins.
3. november 1990

	I alt	Jord- bruk, skog- bruk, fiske og fangst	Oljeut- vinning og berg- verks- drift	Industri	Kraft- og vass- for- syning	Bygge- og anleggs- verk- sem	Vare- handel, hotell- og restau- rant- verk- sem	Transport, lagring, post- og telekom- munika- sjonar	Bank-, finan- sierings- og forsikrings- verksem, eige- doms- drift og forretnings- messig teneste- yting	Offent- leg, sosial og privat tenes- teyting
Delområde, grunnkrins og kjønn (framh.)										
0205 Vollane	98	6	-	17	-	16	15	7	5	32
Menn	58	5	-	12	-	15	5	4	4	13
Kvinner	40	1	-	5	-	1	10	3	1	19
0206 Vestre søre Lia	74	22	-	10	1	10	4	5	1	21
Menn	43	16	-	6	1	8	2	3	1	6
Kvinner	31	6	-	4	-	2	2	2	-	15
0207 Østre søre Lia	66	15	-	6	-	11	5	1	1	27
Menn	36	12	-	4	-	11	1	1	1	6
Kvinner	30	3	-	2	-	-	4	-	-	21
0208 Espedalen	24	1	-	2	-	2	15	3	-	1
Menn	11	-	-	1	-	2	6	1	-	1
Kvinner	13	1	-	1	-	-	9	2	-	-
0209 Lauvåsen	3	1	-	-	-	-	-	-	-	2
Menn	2	1	-	-	-	-	-	-	-	1
Kvinner	1	-	-	-	-	-	-	-	-	1
Uoppgitt	12	1	-	1	-	2	2	-	1	5

Tabell 28. Privathushald. Utvalde kjenneteikn for bustadstandard, og disponering av personbil.
 Bustadstrøk/grunnkrins. 3. november 1990

	Alle privat- hushald	Bustaden har både bad og WC	Kjøkken 6 m ² eller større	Bustaden bygd etter 1960	Hushaldet eig bustaden	Hushaldet dispo- nerer bil	Bustad- romma er på eitt plan	Bustaden ligg i 2. et. eller huset har ikkje heis
Kommunen	1349	1227	1262	669	1079	1036	1150	92
Type bustadstrøk								
Tettstader								
Tettbygde strøk	411	388	390	248	342	329	359	33
1591 Hundorp	201	189	191	128	163	161	175	11
1592 Harpefoss	126	121	122	80	109	99	113	15
1593 Lia	84	78	77	40	70	69	71	7
Spreittbygde strøk	924	827	861	414	730	700	779	58
Uoppgitt	14	12	11	7	7	7	12	1
Delområde og grunnkrins								
01 Solsida	779	721	737	409	627	603	665	48
0101 Søre Øverbygda	72	64	68	30	63	55	58	3
0102 Midtre Øverbygda	86	75	80	36	71	70	72	7
0103 Nordre Øverbygda	50	43	48	21	44	36	40	2
0104 Midtbygda	93	83	87	46	73	78	69	5
0105 Nerbygda	169	159	162	110	136	133	149	8
0106 Breivegen	104	100	95	50	75	71	96	7
0107 Ryssland	75	73	72	33	60	60	67	1
0108 Harpefoss	130	124	125	83	105	100	114	15
02 Baksida	556	494	514	253	445	426	473	43
0201 Nordre Skurdal	84	76	80	36	69	66	75	7
0202 Baukhol	61	54	53	31	40	46	50	6
0203 Søre Skurdal	99	87	92	43	81	72	87	9
0204 Nordre Lia	82	75	76	33	62	66	71	5
0205 Vollane	94	89	87	43	80	78	82	8
0206 Vestre søre Lia	66	54	64	25	58	44	52	6
0207 Østre søre Lia	57	49	51	32	45	44	46	1
0208 Espedalen	11	8	9	8	9	8	8	1
0209 Lauvåsen	2	2	2	2	1	2	2	-
Uoppgitt	14	12	11	7	7	7	12	1

0519 SØR-FRON

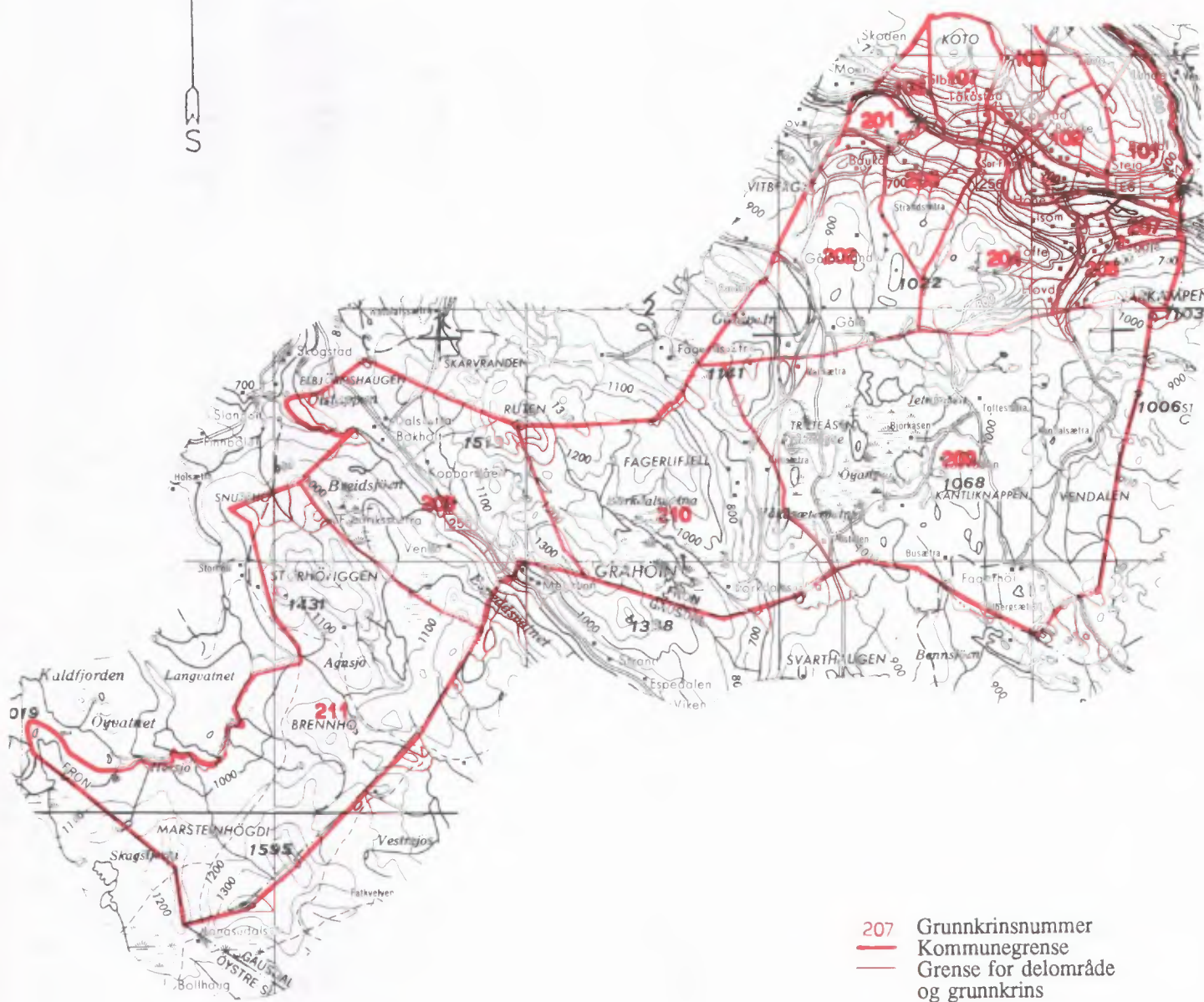

Kartgrunnlag M ca. 1:250 000
Løyvenr. 74/91 Statens kartverk

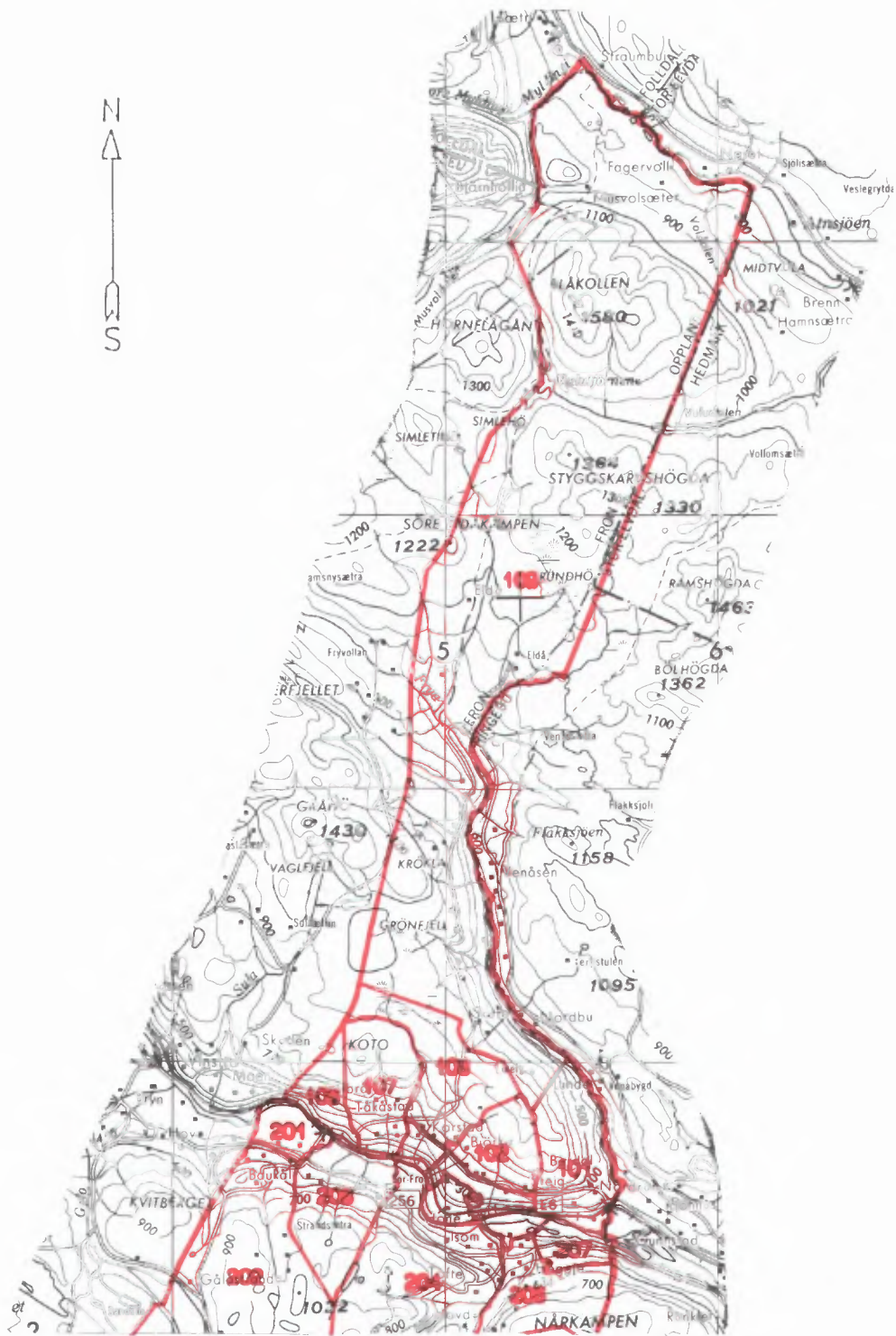

Utsnitt av kringskart



Kartgrunnlag M ca. 1:50 000
Løyvenr. 74/91 Statens kartverk

Avgrensning av Hundorp tettstad

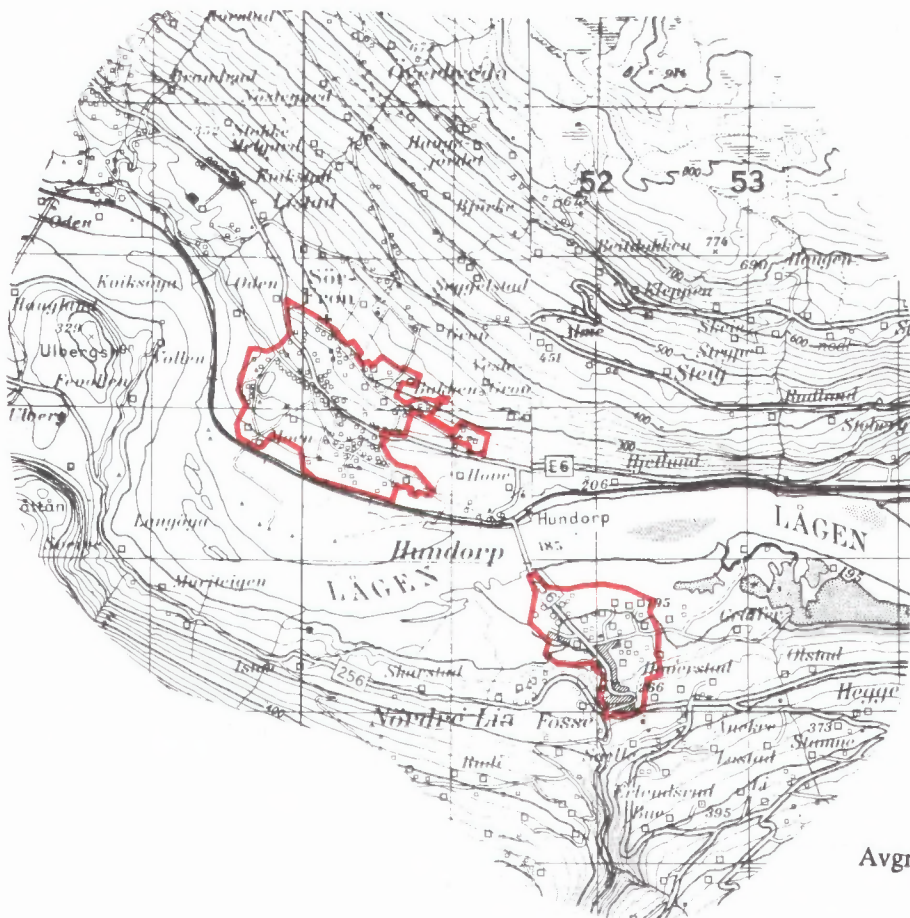

Avgrensning av Lia tettstad

Avgrensning av Harpefoss tettstad

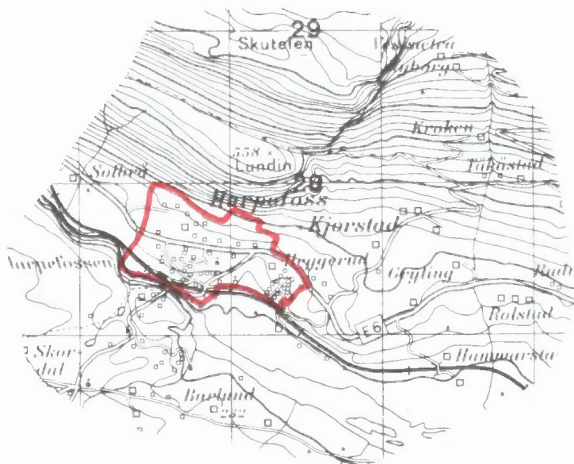

Kartgrunnlag M ca. 1:50 000
Løyvenr. 74/91 Statens kartverk



FoB 90

Folke- og bustadteljing 1990 blir gjennomført av Statistisk sentralbyrå

Oppgåvene er undergitt teleplikt. Dei vil berre bli nytta til å utarbeide statist og vil bli oppbevarte på ein trygg måte.

VIKTIG:
Bruk helst blyant eller blå/svart kulepenn

Slik: Ikkje slik:



1 Kven bur du saman med i leilegheita?
Rettleiinga fortel kva vi meiner med ei leilegheit. Set fleire kryss om nødvendig.

- | | |
|--------------------------------------|--|
| <input type="checkbox"/> Ingen | <input type="checkbox"/> Sysken |
| <input type="checkbox"/> Ektemake | <input type="checkbox"/> Svigerforeldre, svigerinne, svoger, svigerbarn, tante, onkel, niese, nevø |
| <input type="checkbox"/> Sambuar | <input type="checkbox"/> Besteforeldre, barnebarn |
| <input type="checkbox"/> Dotter, son | <input type="checkbox"/> Andre personar |
| <input type="checkbox"/> Mor, far | |

2 Hadde du inntektsgivande arbeid i minst 100 timar i året frå 3. nov. 1989 til 2. nov. 1990?

Arbeid som ulønt familiemedlem i familiebedrift blir også rekna som inntektsgivande arbeid (t.d. butikk, gardsbruk).

- Ja Nei

! Svare du nei her, skal du ikkje fylle ut resten av denne sida.

3 Kor mange månader hadde du heiltids- og/eller deltidsarbeid i året frå 3. nov. 1989 til 2. nov. 1990?
Sjå rettleiinga.

Heiltid: månader

Deltid: månader

4 Før opp namn og adresse på den arbeidsstaden (bedrifta) der du hadde inntektsgivande arbeid lengst tid i året frå 3. nov. 1989 til 2. nov. 1990.

Med bedrift meiner vi fabrikk, butikk, gardsbruk, likningskontor e.l.

Namn:

Gate/veg:

Poststad:

5 Gjer greie for verksemda på denne arbeidsstaden så nøye som du kan.
Skriv t.d. produksjon av møblar, sal av bilar, bokhandel, jordbruk, utleige av maskiner, arkitektverksemd e.l.

Verksemd:

6 Kva for yrke (tittel) hadde du på denne arbeidsstaden?

Skriv t.d. heimhjelp, rørleggjar, frisør, sjukepleiar, reingjeringshjelp, kokk, platearbeidar, salskonsulent, førskulelærer e.l.

Yrke:

7 Korleis er/var du knytt til arbeidsstaden du nemnde i spørsmål 4?

- Som fast eller mellombels tilsett
- Som sjølvstendig næringsdrivande (eigar)
- Som familiemedlem utan fast lønn i familiebedrift

8 Hadde du inntektsgivande arbeid i veka 27. okt. - 2. nov. 1990?
Sjå rettleiinga.

- Ja Nei

! Svare du nei her, skal du ikkje fylle ut resten av denne sida.

9 Kva er den vanlege/avtala arbeidstida di i veka?

- | | |
|--------------------------------------|--|
| <input type="checkbox"/> 1-9 timar | <input type="checkbox"/> 30-34 timar |
| <input type="checkbox"/> 10-19 timar | <input type="checkbox"/> 35-39 timar |
| <input type="checkbox"/> 20-29 timar | <input type="checkbox"/> 40 timar eller meir |

10 Kor mange timar inntektsgivande arbeid utførte du i veka 27. okt. - 2. nov.?

- | | |
|--------------------------------------|---|
| <input type="checkbox"/> 1-9 timar | <input type="checkbox"/> 35-39 timar |
| <input type="checkbox"/> 10-19 timar | <input type="checkbox"/> 40 timar eller meir |
| <input type="checkbox"/> 20-29 timar | <input type="checkbox"/> Ingen, eg arbeide ikkje denne veka |
| <input type="checkbox"/> 30-34 timar | |

! Arbeide du ikkje denne veka, skal du ikkje fylle ut resten av denne sida.

11 Kvar møtte du på arbeid i veka 27. okt. - 2. nov.?

Sjå rettleiinga.

- Eg møtte fast på same arbeidsstaden/adressa som eg førte opp i spørsmål 4

- Eg møtte fast på ein annan stad. Skriv adressa

Kommune:

Gate/veg:

Poststad:

- Eg møtte på ulike stader denne veka

! Møtte du på ulike stader denne veka, skal du ikkje fylle ut resten av denne sida.

12 Kor mange gonger reiste eller gjekk du frå heimstaden din til arbeidsstaden i veka 27. okt. - 2. nov.?

Med heimstad meiner vi adressa i namnefeltet øvst på skjemaet.

- Ingen, eg bur på arbeidsstaden (arbeider heime)

- 1 gong

- 2-3 gonger

- Ingen, eg var ikkje på heimstaden denne veka

- 4 gonger eller fleire

! Reiste du ikkje denne veka, skal du ikkje fylle ut resten av denne sida.

13 Kor lang tid brukte du til vanleg frå heimstaden til arbeidsstaden (ein veg) i veka 27. okt. - 2. nov.?

- Under 15 min 45-59 min

- 15-29 min 60-89 min

- 30-44 min 90 min eller meir

14 Kva for transportmiddel brukte du til vanleg frå heimstaden til arbeidsstaden (ein veg) i veka 27. okt. - 2. nov.?
Set fleire kryss om nødvendig.

- Bil Båt

- Buss Brukte sykkel, gjekk i meir enn 10 min

- Tog, trikk, T-bane Anna

VIKTIG:

Bruk helst
blyant eller
blå/svart kulepenn



Slik:

Ikkje slik:

Spørsmåla på denne sida gjeld leilegheita der oppgåvegivaren er registrert som busett 3. november 1990 i Folkeregisteret, sjå adressa i namnefeltet på den andre sida.

- 1 Har andre som bur i leilegheita fått bustadskjema? Ja Nei

Dersom det er motteke eitt bustadskjema i leilegheita, skal det fyllest ut og sendast tilbake i svarkonvolutt saman med alle personskjema.

Dersom fleire i leilegheita har fått bustadskjema, treng de berre svare på spørsmåla om bustaden (leilegheita) på eitt av dei. For kvar leilegheit skal det nyttast berre ein svarkonvolutt. Send derfor alle skjema frå dei busette i leilegheita tilbake i den same svarkonvolutt.

- 2 Kor mange rom på 6 m² eller meir er det i leilegheita? Ta ikkje med kjøkken, gang, bad o.l.

1 2 3 4 5

6 7 8 9 eller fleire

- 3 Kor stor er leilegheita målt i kvadratmeter? Ta med alle rom til bustadformål, også kjøkken, gang, bad o.l.

Under 50 m² 100-129 m²

50-59 m² 130-149 m²

60-79 m² 150-199 m²

80-99 m² 200 m² eller meir

- 4 Kor stort er kjøkkenet i leilegheita?

6 m² eller større Det er ikkje kjøkken i leilegheita

Mindre enn 6 m²

- 5 Er det bad eller dusj inne i leilegheita?

Ja Nei

- 6 Er det vassklosett inne i leilegheita?

Ja Nei

- 7 Kva slags kjelder til oppvarming er det i leilegheita?

Sentralvarme (radiatorar e.l.) Omnar for flytande brensel (olje, parafin e.l.)

Elektriske omnar, varmekablar e.l. Omnar for fast brensel (ved, koks e.l.)

- 8 Har leilegheita kjøkken, bad/dusj, wc og minst eitt bustadrom i same etasje?

Ja Nei

- 9 Kva etasje ligg leilegheita i? Set fleire kryss dersom leilegheita har bustadrom i fleire etasjar.

Kjellaretasje Underetasje

1. 2. 3. 4. 5. eller høgare

- 10 Kva slags eige-/leigeforhold er det til leilegheita? Set berre eitt kryss.

Eg/vi eig ho gjennom eit burettslag eller bustadaksjeselskap

Eg/vi eig ho aleine eller saman med andre

Eg/vi leiger ho gjennom arbeidet (tenestebustad)

Eg/vi leiger ho for eit avgrensa tidsrom

Eg/vi leiger ho på andre vilkår

- 11 Kor mange personbilar disponerer dei som bur i leilegheita?

Ingen 1 2 3 eller fleire

- 12 Sorterer hushaldet til vanleg avfallet sitt?

Set berre kryss for avfallstypar som blir leverte/henta etter at dei er sorterte ut.

Inga særskild sortering. Praktisk vanskeleg, manglar tilbod e.l.

Papir Måling, lakk, olje e.l.

Glas Anna avfall

Batteri

- 13 Kva slags hus ligg leilegheita i? Sjå rettleinga.

Frittliggjande einestad eller våningshus knytt til gardsdrift

Hus i kjede, rekkjehus, terrassehus eller vertikaldelt tomannsbustad

Horisontaldelt tomannsbustad eller anna bustadbygg med mindre enn 3 etasjar

Blokk, leigegard eller anna bustadbygg med 3 etasjar eller meir

Forretningsbygg, pensjonat, aldersheim, militærforlegning eller anna bygg for felleleshushald

- 14 Er det heis i huset?

Ja Nei

- 15 Kor mange leilegheiter er det i huset?

1 2 3 4 5

6 7 8 9 eller fleire

- 16 Når vart huset bygd? (opphavleg byggjear)

1900 eller før 1946 - 1960

1901 - 1920 1961 - 1970

1921 - 1940 1971 - 1980

1941 - 1945 1981 - 1990

Pris kr 50,00

Publikasjonen kjem ut i kommisjon hos Universitetsforlaget, Oslo, og er til salgs hos alle bokhandlarar.

ISBN 82-537-3298-8