



# Folke- og boligtelling 1990

**Alstahaug**

**FOLKE- OG BOLIGTELLING  
1990**

**KOMMUNEHEFTE**

**1820 ALSTHAUG**

STATISTISK SENTRALBYRÅ  
OSLO-KONGSVINGER 1992

ISBN 82-537-3426-3

EMNEGRUPPE  
31 Folketellinger

ANDRE EMNEORD  
Arbeidstid  
Befolkning  
Boliger  
Grunnkretser  
Husholdninger  
Sysselsetting  
Yrkesaktive

## Forord

Hovedformålet med Folke- og bolig telling 1990 er å gi et bilde av befolkningen og levekårene i det norske samfunnet.

Et annet viktig formål er å gi statistikk for mindre geografiske områder som kommuner og deler av kommuner. For å dekke dette formålet gir Statistisk sentralbyrå ut et statistisk hefte for hver kommune.

Når kommuneheftene for alle kommuner i et fylke er publisert, vil det bli laget et fylkessammendrag med tabeller som svarer til dem som finnes i kommuneheftene. Når alle kommunene i landet har fått sine hefter, vil det også bli laget et sammendrag for hele landet.

Innen utgangen av 1992 vil en endelig folketellingsfil være etablert, og det blir utarbeidet et hefte som dokumenterer folketellingsprosjektet.

Resultatene fra FoB90 vil i tillegg være tilgjengelig i databaser i SSB, bl.a. Regionalstatistisk database. Det er videre planer om en spredning av folketellingsdata i tilknytning til publisering av annen statistikk fra SSB. Resultatene vil også kunne leveres på maskinlesbar form. For brukere som ønsker ytterligere bearbeiding av materialet, vil SSB utføre dette mot kostnadsdekning.

Oslo/Kongsvinger, 25. mars 1992

Svein Longva

---

Jan Furseth



# Innhold

	Side
Tabellregister .....	6
Figurdel .....	7
Tekstdel	
1. Formål .....	8
2. Opplegg og gjennomføring .....	8
2.1. Statistikkens omfang .....	8
2.2. Grunnlag for statistikken .....	8
2.3. Datainnsamling .....	8
2.4. Utvalg .....	9
3. Feilkilder og usikkerhet ved resultatene .....	9
3.1. Utvalgsvarians .....	9
3.2. Frafall og utvalgsskjevhet .....	10
3.3. Innsamlings- og bearbeidingsfeil .....	10
4. Enheter, geografiske nivåer og kjennemerker .....	11
4.1. Enheter .....	11
4.2. Geografiske nivåer .....	12
4.3. Kjennemerker .....	13
4.3.1. Personkjennemerker .....	13
4.3.2. Boligkjennemerker .....	16
4.3.3. Husholdningskjennemerker .....	17
5. Merknader til tabellene .....	18
Tabelldel .....	19
Vedlegg	
Kart over grunnkretser	
Kart over tettsteder	
Personskjema	
Boligskjema	

## Standardtegn i tabeller

- . Tall kan ikke forekomme
- Null
- 0,0 Mindre enn 0,5 av den brukte enheten
- : Tallet er upålitelig
- ( ) Tallet må brukes med varsomhet

# Tabellregister

	Side
1. Folkemengde ved folketellingene 1875 - 1990, etter kommunegrensene pr. 3. november 1990 . . . . .	19
2. Folkemengde etter kjønn, ekteskadelig status og alder. 3. november 1990 . . . . .	19
3. Hovedtall for utdanning. Personer 16-66 år etter yrkesaktivitet, kjønn og utdanning. 3. november 1989 - 2. november 1990 . . . . .	20
4. Personer 16 år og over. Hovedtall for yrkesaktivitet i året 3. november 1989 - 2. november 1990 . . . . .	21
5. Hovedtall for yrkesaktive i året 3. november 1989 - 2. november 1990 . . . . .	22
6.1. Yrkesaktive 16 år og over, etter alder og næring/yrkesfelt. 3. november 1989 - 2. november 1990 . . . . .	23
6.2. Yrkesaktive 16 år og over, etter kjønn/alder/arbeidstid i året og næring/yrkesfelt. 3. november 1989 - 2. november 1990 . . . . .	24
7.1. Yrkesaktive 16 år og over, etter arbeidstid i året og kjønn/næring/yrkesfelt. 3. november 1989 - 2. november 1990 . . . . .	25
7.2. Yrkesaktive 16 år og over, etter kjønn, arbeidstid i året og næring/yrkesfelt. 3. november 1989 - 2. november 1990 . . . . .	26
8. Hovedtall for yrkesaktive i uka 27. oktober - 2. november 1990, etter vanlig/avtalt arbeidstid . . . . .	27
9.1. Yrkesaktive 16 år og over i uka 27. oktober - 2. november 1990, etter kjønn, vanlig/avtalt arbeidstid og næring . . . . .	27
9.2. Yrkesaktive 16 år og over i uka 27. oktober - 2. november 1990, etter vanlig/avtalt arbeidstid, kjønn og næring/yrkesfelt . . . . .	28
10. Yrkesaktive 16 år og over med fast oppmøteplass på arbeid i uka 27. oktober - 2. november 1990, etter tallet på arbeidsreiser, reisetid og yrkesfelt/oppmøteplass . . . . .	29
11. Yrkesaktive 16 år og over med fast arbeidsreise i uka 27. oktober - 2. november 1990, etter reisemåte, oppmøteplass, tallet på arbeidsreiser, reisetid og etter reisemåte, kjønn og alder . . . . .	30
12. Boliger og bosatte. Hustype, tallet på rom, kjøkken. 3. november 1990 . . . . .	31
13. Boliger, rom og bosatte, etter hustype. 3. november 1990 . . . . .	31
14. Boliger etter eieform og areal. Rom og bosatte, etter eieform. 3. november 1990 . . . . .	31
15. Boliger etter tallet på rom og tallet på bosatte. 3. november 1990 . . . . .	32
16. Boliger etter husets byggeår og hustype/eieform/oppvarmingskilde. Bosatte og rom, etter husets byggeår. 3. november 1990 . . . . .	32
17.1. Boliger etter sanitærutstyr og størrelse. 3. november 1990 . . . . .	33
17.2. Boliger og bosatte. Sanitærutstyr/byggeår, størrelse og tilgjengelighet. 3. november 1990 . . . . .	33
18. Boliger etter standardindikatorer. Bosatte etter alder og standardindikatorer. 3. november 1990 . . . . .	34
19. Husholdninger, familier og personer, etter type husholdning. Husholdninger etter type husholdning og tallet på familier i husholdningen/yrkesaktivitet i husholdningen/eieform/tallet på rom i boligen og kjøkken. 3. november 1990 . . . . .	35
20. Husholdninger, familier og personer, etter husholdningsstørrelse/type husholdning. Absolutte tall og prosent. 3. november 1990 . . . . .	36
21. Husholdninger etter type husholdning og disponering av personbil/avfallssortering. 3. november 1990 . . . . .	37
24. Barn 0-17 år etter alder, familietype og mors/fars yrkesaktivitet i uka 27. oktober - 2. november 1990 . . . . .	37
25. Personer 67 år og over i privathusholdning. Alder, tallet på personer i husholdningen og indikatorer for boligstandard. 3. november 1990 . . . . .	38
26. Folkemengde etter alder, kjønn og type bostedsstrøk/grunnkrets. 3. november 1990 . . . . .	39
27.1. Yrkesaktive 16 år og over, etter næring, kjønn og type bostedsstrøk/delområde. 3. november 1989 - 2. november 1990 . . . . .	41
27.2. Yrkesaktive 16 år og over, etter næring, kjønn og type bostedsstrøk/grunnkrets. 3. november 1989 - 2. november 1990 . . . . .	42
28. Privathusholdninger. Utvalgte kjennetegn for boligstandard, og disponering av personbil. Bostedsstrøk/grunnkrets. 3. november 1990 . . . . .	44

Figur 1. Yrkesaktive 16 år og over, etter næring. Prosent. 1980 og 1990

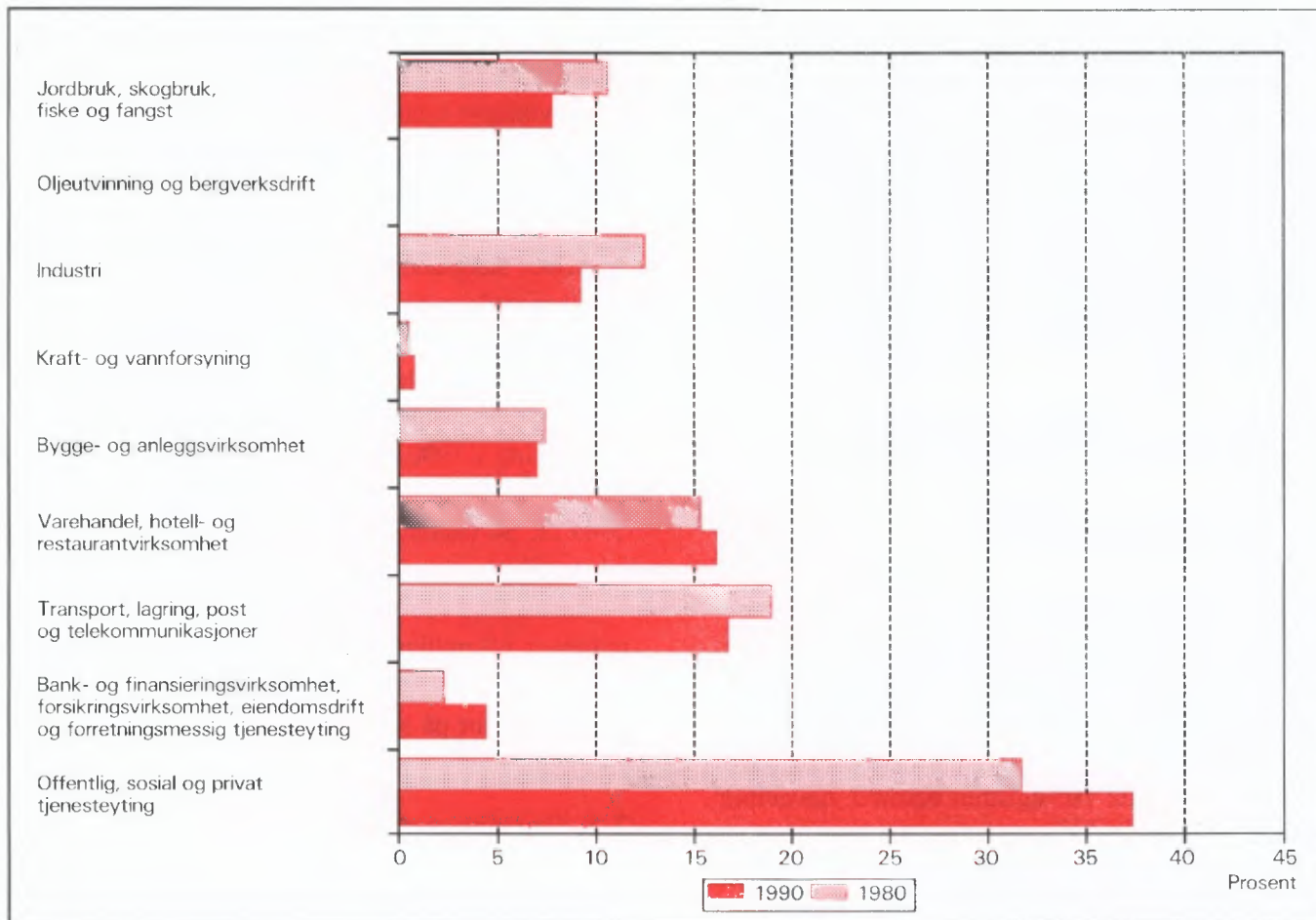

Figur 2. Hovedtall for boligstandard og disponering av bil. Prosent. 1980 og 1990

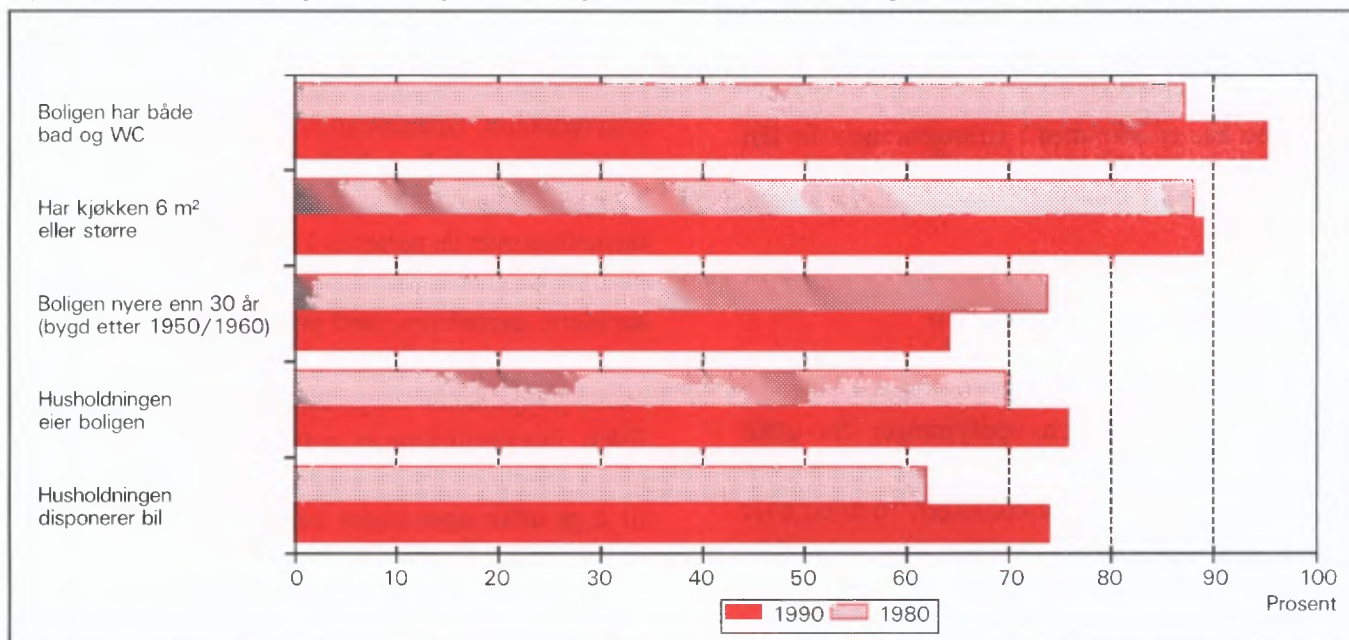



## 1. Formål

Hovedformålet med Folke- og bolig telling 1990 (FoB90) er å gi et bilde av befolkningen og levekårene i det norske samfunnet. Moderne folketellinger legger stor vekt på å se opplysninger om boliger og boforhold, sysselsetting og yrke, utdannings- og inntektsforhold, arbeidsreiser mv. i sammenheng.

Formålet med denne publikasjonen er å gi en beskrivelse av hver kommune, og av områder som er mindre enn kommune (delområder, kretser, tettsteder).

## 2. Opplegg og gjennomføring

### 2.1. Statistikkens omfang

FoB90 omfatter alle personer (også utenlandske statsborgere) som var registrert bosatt i Norge på tellingstidspunktet 3. november 1990, ifølge forskriftene om føringen og ordningen av folkeregistrene.

Boligtellingen har med privatboliger (leiligheter) der minst én person var registrert bosatt 3. november 1990.

Tellingen omfatter *ikke* boliger som var ubebodd eller som var bebodd av bare midlertidig tilstedeværende (f.eks. ugifte personer som oppholdt seg utenom foreldrehjemmet på grunn av skolegang). Det er heller ikke hentet inn opplysninger om boligen for forpleide i aldershjem, pleiehjem, barnehjem og andre fellesinstitusjoner.

Enheten *hus* er ikke med i tellingen, men det blir gitt enkelte opplysninger om det huset boligen ligger i.

### 2.2. Grunnlag for statistikken

I kommuner med 6 000 eller flere innbyggere er grunnlaget for statistikken opplysninger fra ulike statistiske og administrative registre og skjemaopplysninger fra et utvalg av befolkningen 16 år og over (født i 1974 eller tidligere). Slike kommuner blir heretter omtalt som utvalgskommuner.

I kommuner med færre enn 6 000 innbyggere er det gjennomført fullstendig telling også for skjema delen. (Fulltellingskommuner.)

Kommuner med 6 000 eller flere innbyggere som ønsket at det skulle utarbeides statistikk på grunnlag av skjemaopplysninger fra alle bosatte i kommunen,

fikk dette utført av SSB mot at kommunen selv betalte SSB merkostnadene. Sju kommuner fikk gjennomført slik telling (Stryn, Sula, Vestnes, Oppdal, Stjørdal, Brønnøy og Vestvågøy).

De viktigste kjennemerkene som hentes direkte fra register, er kjønn, alder, andre demografiske kjennemerker og utdanning.

Det er laget et eget informasjonshefte som bl.a. beskriver bakgrunn, metode, faglig innhold og bearbeidingsopplegg for tellingen. Heftet kan en få ved å henvende seg til SSB, Folketellingsprosjektet.

Det er Finansdepartementet som har vedtatt at Statistisk sentralbyrå skal gjennomføre en folke- og bolig telling i 1990. Vedtaket har hjemmel i lov om offisiell statistikk og Statistisk sentralbyrå av 16. juni 1989 nr. 54 (statistikkloven). Stortinget har bevilget midler til gjennomføringen av tellingen.

Kostnadene ved å gjennomføre tellingen på denne måten er 60 millioner kroner. Dette er 40 millioner mindre enn om hele befolkningen 16 år og over skulle ha svart på spørreskjema.

### 2.3. Datainnsamling

Folketellingsskjemaene ble sendt i posten direkte til hver enkelt oppgavegiver. Navn og adresse ble påført skjemaet på forhånd på grunnlag av opplysninger fra Det sentrale personregister (DSP).

I utvalgskommunene fikk alle uttrukne personer en person-/boligblankett, rettleiding, informasjon samt svarkonvolutt. Oppgavegiver svarte på spørsmål om seg selv og om boligen/husholdningen vedkommende bodde i. Blankettens boligside inneholdt også en navneliste over de personer 16 år og over som tilhørte samme familie som oppgavegiver. Oppgavegiver supplerte navnelisten med eventuelle andre personer som var registrert bosatt i boligen (leiligheten) og svarte på spørsmål om yrkesaktivitet til personene på listen. Opplysningene er nyttet i arbeidet med sammensetningen til bolighusholdninger (se nedenfor) og til å gi ulike egenskaper ved husholdningen, blant annet "tallet på yrkesaktive".

I fulltellingskommunene fikk alle personer som var 16 år og eldre et personskjema med rettleiding og informasjon. I tillegg fikk den eldste i hver familie et boligskjema og en svarkonvolutt. Utfylte skjema fra alle oppgavegivere i boligen ble sendt samlet tilbake i svarkonvolutten. Der det bodde flere familier i samme bolig, ble det bare brukt én svarkonvolutt og

bare ett boligskjema ble fylt ut. Innsamlingsmetoden gav derfor grunnlag for å danne husholdninger.

Personer som ikke hadde sendt inn folketellings-skjema til rett tid, fikk tilsendt inntil to adresserte purringer.

## 2.4 Utvalg

Utvalget er trukket på personnivå og på en slik måte at utvalget er representativt med hensyn til kjønn og alder.

Siden person utgjorde trekkegrunlaget i utvalgskommunene, og det for hver person er etablert en bolig/husholdningsenhet, er utvalget av boliger nær fordoblet i forhold til et utvalg av boliger/husholdninger direkte.

Utvalgsprosenten varierte med kommunistørrelsen:

Kommunistørrelse	Utvalgsprosent
6 000 - 7 999 innbyggere	20,0
8 000 - 9 999 "	14,3
10 000 - 49 999 "	10,0
50 000 innbyggere og over	8,3

På dette viset vil alle utvalgskommuner få om lag den samme kommunistatistikken.

Resultater som bygger på et utvalg av befolkningen, har en viss usikkerhet. Dette gjelder særlig for små befolkningsgrupper, eksempelvis for yrkesgrupper med få utøvere eller for små geografiske områder. SSB har utviklet og tatt i bruk en ny statistisk metode som gjør det mulig å utnytte administrative data i statistikkproduksjonen, selv om kvaliteten i registrene ikke er slik at de alene er gode nok for dette formålet.

Tabell 1. Relativt standardavvik for persontallene, etter utvalgsprosent og beregnet tall på personer i tabellen (cellestørrelse). Prosent

Utvalgsprosent	Beregnet tall på personer								
	50	100	500	1 000	5 000	10 000	25 000	100 000	200 000
8,3	47,0	33,2	14,9	10,5	4,7	3,3	2,0	0,9	0,5
10,0	42,4	30,0	13,3	9,4	4,0	2,7	1,3	.	.
14,3	34,5	24,4	10,7	7,3	2,4	.	.	.	.
20,0	28,2	19,9	8,7	5,9	1,7	.	.	.	.

Anslagene i tabell 1 vil i noen tilfeller overestimere det relative standardavviket. Spesielt gjelder dette kjennemerkene yrkesaktivitet og næring hvor vi omtrent kan redusere det relative standardavviket med

Metoden går ut på å sammenligne på individnivå opplysninger gitt i skjemaet med opplysninger i registeret. Med grunnlag i dette doble sett av opplysninger om det samme kjennemerket for personene i utvalget, er det laget justeringsfaktorer som er nyttet i arbeidet med de statistiske tabellene. Denne metoden som kombinerer opplysninger fra skjema og registre, har sikret tall med tilnærmet halvert usikkerhet i forhold til tilsvarende utvalgsdata alene, for kjennemerkene yrkesaktivitet og næring. Usikkerheten er omtalt under punkt 3 nedenfor.

## 3. Feilkilder og usikkerhet ved resultatene

### 3.1 Utvalgsvarians

Når en bygger på opplysninger om bare en del av befolkningen, får en usikkerhet i resultatene. Standardavviket er et mål på denne usikkerheten. Størrelsen på standardavviket avhenger blant annet av tallet på observasjoner i undersøkelsen. Jo flere observasjoner, desto mindre standardavvik og dermed mindre usikkerhet.

Iblant brukes også relativt standardavvik som mål på usikkerhet. Med det menes forholdet mellom standardavviket og det beregnede tallet, målt i prosent. SSB har ikke foretatt spesielle beregninger av denne usikkerheten for tallene i hver enkelt kommune. I tabell 1 har vi anslått noen relative standardavvik for de forskjellige utvalgsprosentene, etter størrelsen på det beregnede tallet når person er enhet.

en faktor på 0,6. Dette skyldes bruk av registerdata i statistikkproduksjonen (se avsnitt 2.4).

Tabell 2 viser tilsvarende relative standardavvik når bolig eller husholdning er enhet.

Tabell 2. Relativt standardavvik for bolig- og husholdningstallene, etter utvalgsprosent og beregnet tall på boliger/husholdninger i tabellen (cellestørrelse). Prosent

Utvalgsprosent	Beregnet tall på boliger/husholdninger								
	25	50	100	500	1 000	5 000	10 000	25 000	100 000
8,3	46,2	32,7	23,1	10,3	7,3	3,2	2,3	1,4	0,5
10,0	41,3	29,2	20,6	9,1	6,4	2,6	1,6	0,3	.
14,3	32,7	23,1	16,2	7,0	4,7	0,9	.	.	.
20,0	25,5	18,0	12,7	5,5	3,7	0,7	.	.	.

For kjennemerkene antall personer i husholdningen og antall barn i husholdningen vil det relative standardavviket være en god del mindre. Dette skyldes at opplysninger om familietilknytning i personregisteret er nyttet ved oppblåsing av tallene.

For å illustrere usikkerheten kan vi bruke et *intervall* for å angi nivået på *den sanne verdi* av en beregnet størrelse, det vil si den verdien vi ville ha fått om vi hadde foretatt en totaltelling i stedet for en utvalgsundersøkelse. Slike intervaller kalles konfidensintervaller dersom de er konstruert på en spesiell måte. I denne sammenheng kan vi bruke følgende metode: La  $M$  være den beregnede størrelse, og la  $S$  være et anslag for standardavviket til  $M$ . Konfidensintervallet blir da intervallet med grenser  $(M - 2S)$  og  $(M + 2S)$ . Denne metoden vil med omtrent 95 prosent sannsynlighet gi et intervall som inneholder den sanne verdi. Med andre ord vil høyst 5 prosent av tallene ha en feil på mer enn 2 ganger standardavviket.

Følgende eksempel illustrerer hvordan vi kan bruke tabell 2 til å finne konfidensintervaller.

Vi har beregnet et tall på 1 000 boliger i en 20 prosent utvalgskommune. Det relative standardavviket er 3,7 prosent slik at standardavviket blir

$$1\,000 \cdot 0,037 = 37$$

Det betyr at det riktige tallet med 95 prosent sannsynlighet ligger i intervallet med grenser

$$(1\,000 - 2 \cdot 37) \text{ og } (1\,000 + 2 \cdot 37)$$

altså er intervallet

$$(926, 1\,074)$$

I heftene for utvalgskommunene har vi valgt å bruke en treleddet publiseringstrategi.

1. Tall med relativt standardavvik under 20 prosent publiseres direkte.
2. Ved relative standardavvik mellom 20 og 30 prosent, settes tallet i parentes. Med dette mener vi at det kan forsvares å oppgi tallet, men at det må brukes med varsomhet.
3. Tall med relativt standardavvik på 30 prosent og over har vi undertrykt ved å sette kolon i stedet for tallet. Selv om det er mulig å regne seg fram til det undertrykte tallet, vil vi ikke anbefale en slik framgangsmåte fordi tallet er for upålitelig.

### 3.2 Frafall og utvalgsskjevhet

I alt var det 968 030 oppgavepliktige personer ved tellingen. Av disse var det 12 584 personer som ikke returnerte skjemaet. Dette betyr at svarprosenten i folketellingen er på 98,7 for landet under ett. For de enkelte kommuner varierer svarprosenten mellom 100 og 95. Dessuten er det noe frafall på de enkelte spørsmålene. Frafallet kan føre til skjevheter siden en har brukt de som har svart til å beregne verdier for manglende opplysninger. Størrelsen på skjevheten vil imidlertid være rimelig akseptabel siden svarprosenten er så høy.

### 3.3 Innsamlings- og bearbeidingsfeil

Under gjennomføring og bearbeiding av en statistisk undersøkelse vil det alltid kunne oppstå feil som kan gi utslag i resultatene. Dette gjelder både ved totaltellinger og når resultatene er basert på et utvalg.

De fleste feilene oppstår vanligvis under oppgaveinnhenting og skyldes uriktige svar eller mangelfullt utfylte skjemaer. Under bearbeidingen kan det oppstå feil når opplysninger blir kodet, i vårt tilfelle spesielt opplysningene om næring og yrke.

SSB har ikke kontaktet oppgavegiver dersom det

ble funnet feil eller mangler ved utfyllingen. Materialet har imidlertid gjennomgått omfattende maskinelle kontroll- og opprettingsrutiner. For kjennemerker med uoppgitt svar er det beregnet et mest mulig sannsynlig svar på grunnlag av de øvrige opplysninger personen har gitt og ut fra svarene fra andre oppgavegivere.

Kontroll- og opprettingsrutinene vil være nærmere beskrevet i publikasjonen som dokumenterer FoB90-prosjektet. Publikasjonen vil foreligge i løpet av 1992.

SSB gjennomfører en kvalitetsundersøkelse i samband med folketellingen. Undersøkelsen tar sikte på å kontrollere kvaliteten av husholdningssammensetningen i folketellingen. Videre skal en vurdere eventuelle konsekvenser for statistikken av å nytte regelverket i folkeregisterloven som grunnlag for en geografisk plassering av befolkningen. Resultatene ventes å foreligge i 1992.

## 4. Enheter, geografiske nivåer og kjennemerker

Når ikke annet er nevnt, gjelder opplysningene situasjonen 3. november 1990.

### 4.1. Enheter

#### Person

Tellingen omfatter alle personer som ifølge folkeregisteret er registrert bosatt i Norge på tellingsdagen 3. november 1990. Hvem som skal regnes som bosatt og hvor de skal ha adresse, går fram av forskrifter om føringen og ordningen av folkeregistrene.

#### Bosatte

Med bosatte menes personer bosatt i privathusholdninger. Tallet på *bosatte i alt* vil derfor være mindre enn tallet på *personer i alt* i kommunen (folkemengde).

#### Barn

I tabellene 19-21 og 24 omfatter begrepet *Barn* ugifte hjemmeboende barn under 18 år som er registrert bosatt i familien til minst én av foreldrene eller andre foresatte. Eldre barn som bor hjemme, er ikke regnet som barn etter denne definisjonen.

## Familie

Som familie regner vi:

- ektepar og eventuelle ugifte hjemmeboende barn uansett barnets alder
- mor/far med ugifte hjemmeboende barn uansett barnets alder
- hver enkelt person som ikke hører med i gruppene over (enslig)

Et familienummer inngår som kjennemerke for hver person i Det sentrale personregister. Grupperingen til familie i tellingen er gjort med utgangspunkt i dette familienummeret.

Alle i en familie i tellingen må være registrert bosatt på samme adresse (samme kommune og poststed), og de kan bare inngå i én husholdning. Personer, f.eks. ektefeller, som etter denne regelen er plassert på hvert sitt sted, er ikke gruppert til samme familie i tellingen, selv om de har likt familienummer i Det sentrale personregister.

Barn som har gått ut av familien fordi de har fått egne barn, har meldt flytting og/eller inngått ekteskap, blir aldri regnet til foreldrenes familie på et senere tidspunkt. Når f.eks. et ektepar bor sammen med et skilt barn, danner ektefellene og barnet hver sin familie.

En familie kan aldri bestå av mer enn to generasjoner.

Ugifte søsken som bor sammen i en bolig der ingen av foreldrene er bosatt, blir regnet som hver sin énpersonfamilie.

Personer med ukjent bosted eller familienummer blir regnet som enslige (énpersonfamilier).

I et samboerpar utgjør hver av samboerne sin egen familie sammen med egne barn. Felles barn er med i familien til én av foreldrene.

## Husholdning

Til samme husholdning regnes personer som er registrert bosatt i samme bolig. En slik husholdning blir kalt *bolighusholdning*. Husholdninger kan bestå av én eller flere familier. Sammensetningen til bolig-husholdninger har hovedsakelig skjedd ut fra opplysninger gitt på boligskjemaet (navnelisten) og ut fra innsendingsmåten (felles retur). Selv om Det sentrale personregister ikke gir oversikt over hvem som bor sammen i den enkelte bolig, er adresseopplysningene

i registeret nyttet som et supplement i arbeidet med husholdningene.

I tellingen blir det skilt mellom privat- og felleshusholdning.

Gruppen *Privathusholdning* omfatter personer som er registrert bosatt i samme privatbolig. Siden alle opplysninger om husholdninger i tellingen er knyttet til denne typen, er tallet på husholdninger i alt derfor lik tallet på privathusholdninger.

Til *Felleshusholdning* er regnet beboere (forpleide) som er registrert bosatt i aldershjem, pleiehjem, barnehjem o.l. Tilsatte som er bosatt i/ved felleshusholdningen, er alltid regnet som bosatte i privathusholdning. Det samme gjelder militært personell som er registrert bosatt i forlegningen. I utvalgskommuner er bare personer 67 år og over regnet som bosatte i felleshusholdninger.

Folketellingene gir ikke statistikk over felleshusholdninger. Det er hovedsakelig fordi personer som oppholder seg på institusjon, men som er registrert bosatt hjemme, tilhører privathusholdningen de er registrert i. En statistikk på dette grunnlaget ville derfor gi et misvisende bilde.

### **Bolig (leilighet)**

En bolig er ett eller flere rom som er bygd eller ombygd til helårs privatbolig for en eller flere personer. Det må være adgang til rommet/rommene uten at en må gå gjennom en annen bolig. I tabellene brukes for enkelthets skyld *bolig* i stedet for privatbolig.

En bolig er da f.eks. rekkehusleilighet, leilighet i tomannsbolig, leilighet i leiegård, blokkleilighet og hybelleilighet. Enebolig er også leilighet.

En hybel i privathus er en bolig dersom den har egen inngang. I hybelhus regnes hver hybel som egen bolig, også der rom som f.eks. kjøkken og bad er felles. Leiligheter og hybler som disponeres av privathusholdninger i sykehus, institusjoner, militærforlegninger o.l., regnes alltid som egen bolig.

I noen tilfeller kan en bolig omfatte mer enn en leilighet. Det gjelder når personer i samme familie (f.eks. ugifte barn) bor i egen leilighet (f.eks. hybel-leilighet) på samme adresse som resten av familien. I slike tilfeller består boligen av alle leilighetene familiemedlemmene bruker.

Fordi begrepet bolighusholdning blir brukt, blir tallet på boliger det samme som tallet på privathusholdninger i tellingen.

Det er ikke innhentet oppgaver for boliger der ingen er registrert bosatt (se avsnitt 2.1).

Hus er ikke egen enhet i tellingen, men boligkjenmerkene omfatter enkelte opplysninger om huset boligen ligger i.

## **4.2. Geografiske nivåer**

### **Grunnkrets, delområde**

Grunnkretsene er utformet slik at de skal være stabile over en rimelig tidsperiode. De består av et sammenhengende geografisk område, og har mest mulig ensartet natur, næringsgrunnlag, kommunikasjonsforhold og bebyggelse. Folkemengde og areal bør ikke variere for sterkt. Visse variasjoner i befolkningsgrunnlaget vil likevel forekomme - en krets i spredtbygde strøk kan ha under 100 innbyggere, mens de tettest utbygde byområdene kan ha over 1 000.

Fordi kretsen skal være stabil, er den ikke knyttet opp til tettstedsavgrensingen. En krets kan derfor inneholde både tett og spredt bebyggelse.

Det er ikke stilt krav om at grunnkretsgrensene skal falle sammen med grensene for kirkesogn, skole- eller valgkrets.

Landet er delt inn i om lag 13 600 grunnkretser.

Grunnkretsene er gruppert sammen til *delområder* (bydeler/bygdeler). Et delområde består vanligvis av 1 000 - 3 000 personer i spredtbygde strøk og 3 000 - 5 000 i tettbygde. I alt er det om lag 1 550 delområder i landet.

Alle adressene i landet er gitt kode for grunnkrets og delområde. Kodene er en del av datagrunnlaget i Det sentrale personregister. Grunnkretsinnndelingen i FoB90 er sammenlignbar med FoB80. I visse tilfeller (ved kretsdelinger i perioden) må sammenligningen skje med utgangspunkt i grupper av 1990 kretser.

Kart over grunnkretser og delområder er med som vedlegg til heftet.

### **Kommune**

Den enkelte person er i tellingen regnet å ha sitt bosted i den kommune og i den bolig hvor vedkommende var registrert som bosatt i Folkeregisteret 3. november 1990.

Hovedregelen er at en person skal registreres som bosatt der han eller hun tar sin døgnhvile. De viktigste unntakene fra denne hovedregelen gjelder:

- Ugifte personer som pga. studier, skolegang eller verneplikts-/siviltjeneste oppholder seg utenom foreldrenes/forsørgers bolig. De skal være registrert i foreldrenes/forsørgers bolig.
- Gifte personer som mesteparten av tiden må bo borte fra hjemmet pga. arbeid, studier, verneplikts-/siviltjeneste (f.eks. yrkesaktive som er ukependlere). De skal være registrert i ektefellenes felles bolig.
- Personer som er innlagt på sykehus eller anbrakt i fengsel, arbeidsanstalt e.l. De skal være registrert der de var bosatt før innleggelsen/anbringelsen.

Personer som ikke kan henføres til en bestemt bolig/adresse, er regnet med i den kommunen der de sist hadde fast bosted. I fordelingene etter type bostedsstrøk, delområde og grunnkrets er de regnet med blant *Uoppgitt*.

Det er ikke innhentet opplysninger om midlertidig bosted. Folketellingen gir derfor ikke oppgaver over den tilstedeværende befolkningen.

#### Tettsted

For at en hussamling skal regnes som tettsted, må det bo minst 200 personer der, og avstanden mellom husene må normalt ikke overstige 50 meter. Det er tillatt med skjønnsmessige avvik for områder som ikke skal eller kan bebygges. Dette kan f.eks. være parker, idrettsanlegg, industriområder, eller naturlige hindringer som elver eller dyrkbare områder. Hussamlinger som naturlig hører med til tettstedet, tas med inntil en avstand på 400 meter fra tettstedskjernen.

Tettstedsavgrensingen er uavhengig av grunnkretsinnndelingen, og kan også gå på tvers av kommuneinnndelingen.

Kart over tettstedene i kommunen er med som vedlegg til heftet.

Tall for hvert enkelt tettsted er gitt i tabellene 26-28, under *Tettbygde strøk*.

### 4.3. Kjennemerker

#### 4.3.1. Personkjennemerker

##### Alder

I fordelingen etter alder er den enkelte person gruppert etter alder pr. 31. desember 1990. (Alder = 1990

minus fødselsår.)

#### Arbeidsreiser - generelt

Arbeidsreiseopplysningene omfatter oppmøteplass, tallet på arbeidsreiser, reisetid og reisemåte (se dette). Kjennemerkene gjelder personer 16 år og over som *utførte* inntektsgivende arbeid i tellingsuka fra 27. oktober til 2. november og som hadde en *fast* oppmøteplass. Arbeidsreiseopplysningene gjelder reisen fra hjemstedet (registrert bosted) til arbeidsstedet.

Det ble lagt spesiell vekt på utformingen av arbeidsreisespørsmålene. Både i spørsmålsteksten og rettledningen ble det forklart at *hjemstedet* er den boligadressen som vedkommende var registrert bosatt på ifølge Folkeregisteret 3. november 1990.

#### Arbeidsreiser - tallet på

Tallet på arbeidsreiser er det antall ganger oppgaver reiste *fra* hjemstedet *til* arbeidsstedet (én veg) i tellingsuka. Med *Hjemsted* menes alltid den boligadresse vedkommende er registrert bosatt på. For personer som bodde midlertidig på f.eks. hybel eller brakke denne uka, er reisen mellom hybel/brakke og arbeidssted ikke tatt med. Personer som arbeidet hjemme (f.eks. bønder), er gruppert til *reiste ikke*. Det samme gjelder personer som ikke var på hjemstedet i løpet av tellingsuka.

#### Arbeidstid

Tellingen har opplysninger om arbeidstid både i året (12-månedersperioden), og i tellingsuka fra 27. oktober - 2. november 1990. For uka er det dessuten skilt mellom vanlig/avtalt og faktisk arbeidstid.

#### Arbeidstid i året

Årlig arbeidstid er i FoB90 oppgitt som det samlede tallet på hele måneder vedkommende hadde arbeid, heltid og/eller deltid, i alle arbeidsforhold. Som heltid er regnet samlet arbeidstid på 30 timer eller mer i uka, noe som svarer til 120 timer eller mer over en 4-ukersperiode. Fravær er ikke trukket fra. Summen av måneder med heltids- og deltidsarbeid kan ikke overstige 12.

#### Arbeidstid i uka (vanlig/avtalt)

Den avtalte ukentlige arbeidstidstiden er oppgitt i timeverk og viser det timetallet den yrkesaktive har avtale om. For yrkesaktive som ikke hadde inngått avtale om en bestemt arbeidstid, gjelder oppgaven den gjennomsnittlige arbeidstiden. Det samme gjelder for personer med varierende arbeidstid eller for dem som

har skiftarbeid kombinert med friperioder. Faste forberedelser ut over ordinær arbeidstid er inkludert (lærere). Arbeidstid i flere arbeidsforhold skulle summeres. Betalt fravær er ikke trukket fra, mens tilfeldig merarbeid (sesongvariasjoner, overtid) derimot ikke er lagt til.

#### Arbeidstid i uka (utført)

Faktisk utført arbeidstid er oppgitt i timeverk. Overtid og annet ekstraarbeid er inkludert, men begrepet omfatter ikke fravær som skyldtes sykdom, ferie, permisjon med lønn o.l. Personer som ikke var på arbeid i tellingsuka, f.eks. på grunn av skift- eller turnusfridager, utførte ikke inntektsgivende arbeid denne uka.

#### Bosted

Se *Kommune* i avsnitt 4.2.

#### Bostedsstrøk (tettbygd - spredtbygd)

Se *Tettsted* i avsnitt 4.2.

#### Ekteskapelig status

Det er brukt fire hovedgrupperinger etter ekteskapelig status, nemlig ugifte, gifte, enker/enkemenn og separerte/skilte. Ekteskapelig status beskriver den formelle situasjonen, ikke faktiske samlivsforhold (samboere).

#### Familietype

Under omtalen av enheten *familie* (avsnitt 4.1 ovenfor) er det gjort rede for hvem som skal regnes til samme familie. På grunnlag av hvilke personer som inngår i familien og hva for ekteskapelig status de har, blir familiene inndelt i typer, slik:

Enslig	énpersonfamilie
Ektepar uten barn	familien inneholder et ektepar, men ingen ugifte, hjemmeboende barn.
Ektepar med barn	familien inneholder et ektepar, og parets ugifte, hjemmeboende barn uansett alder.
Mor/far med barn	familien inneholder mor eller far og deres ugifte, hjemmeboende barn uansett barnets alder.

Familietyper baserer seg på den formelle ekteskapsstatusen til personene i familien. I et sam-

boepar utgjør hver av samboerne derfor sin egen familie.

#### Heltid/deltid

En person kommer i gruppa heltidsarbeid når summen av avtalt/vanlig arbeidstid i alle arbeidsforhold er 30 timer eller mer i uka (120 timer eller mer over en 4-ukersperiode).

#### Næring

Yrkesaktive personer 16 år og over er gruppert etter næring ut fra opplysninger om 12-månedersperioden. Kjennemerket er knyttet til det arbeidsforholdet som hadde lengst varighet. Det er ikke innhentet særskilte oppgaver om næring for tellingsuka fra 27. oktober til 2. november.

Næringsgrupperingen er foretatt etter 1983-utgaven av Standard for næringsgruppering (Standarder for norsk statistikk 2). Standarden er et fem-sifret pyramidisk system der hvert siffer angir et grupperingsnivå.

FoB80 ble gruppert etter den forrige utgaven av næringsstandarden (utgitt i 1978). De viktigste endringene fra denne utgaven finnes under Detaljhandel. Standardendringene har ingen betydning for sammenlignbarheten med forrige telling for næring på 1-sifret nivå.

Næringsgrupperingen kan etter mindre modifikasjoner på tabellnivå sammenlignes med International Standard Industrial Classification of all Economic Activities (ISIC) av 1968.

FN vedtok en ny versjon av ISIC i 1989. Den nye versjonen vil etter hvert bli innarbeidet i næringsstandarden i de fleste land i Europa. Når den nye standarden blir innført i Norge, vil folketellingsmaterialet få næringskoder etter ISIC -89 i tillegg til de nåværende.

#### Oppmøteplass på arbeid

Oppmøteplassen er det stedet hvor oppgavegiver møtte fram ved arbeidsdagens start. Grupperingskriterium er kommune. Personer som møtte på ulike steder, var til sjøs e.l., har ikke fast oppmøteplass.

#### Reisemåte til arbeidet

Reisemåten gjelder de transportmidlene vedkommende til vanlig brukte på arbeidsreisen (én veg).

#### Reisetid til arbeidet

Reisetiden er tiden det tar å komme *fra* hjemstedet (registrert boligadresse) *til* arbeidsstedet (én veg). I reisetiden er gangtid og ventetid under reisen regnet

med. Det samme gjelder faste gjøremål, f.eks. å bringe barn til barnehage. Tilfeldige gjøremål og forsinkelser inngår derimot ikke.

For pendlere som bodde midlertidig utenfor hjemmet (hybel, brakke), er reisetiden regnet fra hjemstedet og fram til arbeidsstedet.

### **Spredtbygd/tettbygd strøk**

Se *Tettsted* i avsnitt 4.2.

### **Utdanning**

Utdanningsopplysningene i publikasjonen er hentet fra datafil over befolkningens høyeste utdanning pr. 1. oktober 1990, såkalt omkodet utgave (grupperingen av grunnleggende fagutdanning fullført før skoleåret 1972/73 er også basert på 9-årig grunnskole og plassert på klassetrinn 10, nivå 3).

Opplysningene om utdanning fullført i utlandet etter 1. november 1980 er noe mangelfulle i data-materialet. Dette gjelder blant annet utdanning fullført av nordmenn som har studert i utlandet. Utdanningsopplysninger om de fleste innvandrere til Norge etter 1980 er tilført datamaterialet for utvalgskommuner fra en egen spørreundersøkelse blant personer født i utlandet.

Fra og med 1987 blir det i all utdanningsstatistikk fra SSB brukt 6-sifrede utdanningskoder, etter Standard for utdanningsgruppering - Revidert 1989 (Standarder for norsk statistikk 7). Standarden er bygd opp som et pyramidisk klassifikasjonssystem. Utdanningene er først ordnet i grove grupper etter (samlet) varighet ved normal studieprogresjon. Gruppene kalles *utdanningsnivåer*. Innenfor hvert nivå er utdanningene delt opp etter *fagfelt og faggrupper*. En del utdanninger som tidligere var plassert på for lavt nivå, har skiftet nivå ved overgang til revidert standard. De største gruppene er ingeniør- og helsefagutdanninger.

Resultatene fra utdanningsstatistikken blir nå presentert etter omkodet utdanningskode (se ovenfor), mens folketellingen i 1980 er basert på uomkodet versjon av den gamle standarden. Derfor er ikke resultatene fra de to tellingene sammenlignbare. SSB kan lage sammenlignbar statistikk på *grovt* nivå (grupper av utdanningsnivåer) ved å dele inn FoB80 etter ny standard og kode om all grunnleggende fagutdanning til 9 år. Slik statistikk må utføres som betalt oppdrag.

### **Yrke**

Yrkesaktive personer 16 år og over er gruppert etter yrke ut fra opplysninger om 12-månedersperioden. Kjennemerket er knyttet til det arbeidsforholdet som hadde lengst varighet. Det er ikke innhentet særskilte oppgaver om yrke for tellingsuka fra 27. oktober til 2. november.

Grunnlaget for yrkesgrupperingen er Standard for yrkesgruppering i offentlig norsk statistikk (utgitt av Arbeidsdirektoratet i 1965). Standarden blir ofte omtalt som NYK (Nordisk yrkesklassifisering). Til folketellingen i 1980 ble standarden ajourført av SSB ved at nye yrkesbetegnelser ble plassert inn på sitt riktige sted i systemet, en del yrkesgrupper ble slått sammen og noen ble splittet i flere grupper. Etter 1980 har SSB fortsatt ajourføringen med nye yrkesbetegnelser.

Yrke i folketellingen er kodet med tre av standardens i alt fem siffer.

Yrke er kodet på samme måte og etter samme standard både i FoB80 og FoB90, slik at det er mulig å sammenligne yrkesstatistikk mellom de to tellingene.

NYK og dermed tellingen er bare i begrenset grad sammenlignbar med den nyeste (1988) utgaven av International Standard Classification of Occupations (ISCO). Derimot er det godt samsvar med forrige ISCO (1958, revidert i 1968). Det er denne versjonen som pr. 1990 blir brukt i de fleste europeiske land.

### **Yrkesaktivitet**

I FoB90 er det innhentet oppgaver om yrkesaktiviteten både for de siste 12 månedene (3. november 1989 til 2. november 1990) og for den siste uka før tellingstidspunktet (27. oktober - 2. november 1990).

Som yrkesaktive er regnet personer 16 år og over som *hadde* inntektsgivende arbeid i minst 100 timer i 12-månedersperioden. Inntektsgivende arbeid er alt arbeid som blir utført mot betaling i form av lønn, inntekt av egen virksomhet, provisjon, honorarer o.l. Deltidsarbeid, vikarbeid, pass av barn, feriejobber o.l. er også med. Det samme gjelder sykefravær, ferie, permisjon med lønn o.l. Ved folketellingen i 1980 skulle slikt fravær ikke regnes med. Arbeid som familiemedlem uten fast lønn i familiebedrift (f.eks. butikk, gårdsbruk) og verneplikts-/siviltjeneste er også regnet som yrkesaktivitet.



De som var yrkesaktive i 12-månedersperioden svarte også på om de *hadde* inntektsgivende arbeid av minst 1 times varighet i uka 27. oktober til 2. november 1990. Ved folketellingen i 1980 måtte en ha *utført* minst én times arbeid for å bli regnet som yrkesaktiv i uka. Tellingene i 1980 og 1990 kan sammenlignes fordi FoB90 også kan fordele de yrkesaktive etter utført arbeidstid i uka.

### Yrkesstatus

Yrkesaktive personer 16 år og over er gruppert etter yrkesstatus ut fra arbeidsforholdet de oppgav for 12-månedersperioden. Det er ikke innhentet særskilte oppgaver om yrkesstatus for tellingsuka fra 27. oktober til 2. november.

Personer (også medeiere) som arbeidet i firmaer organisert som aksjeselskap, andelslag eller annen selskapsform med begrenset ansvar, er alltid regnet som ansatte.

En person er regnet som selvstendig dersom vedkommende drev virksomhet alene for egen regning eller sammen med andre med ubegrenset ansvar (f.eks. i ansvarlig selskap).

Gruppen *Familiemedlem uten fast lønn i familiebedrift* omfatter personer som arbeidet i familievirksomhet uten fast lønn, og som verken var eier eller medeier i virksomheten. Et familiemedlem uten fast lønn kan imidlertid ha lønn for arbeidet i form av kost og losji, andel av overskott e.l.

Der ektefeller arbeidet i felles virksomhet (f.eks. gårdsbruk) som ikke var organisert som aksjeselskap e.l., er den ene ektefellen regnet som selvstendig og den andre som familiemedlem uten fast lønn, med mindre begge ektefellene var registrert som eiere av virksomheten.

### 4.3.2. Boligkjennemerker

Boligkjennemerkene gjelder bare for privatboliger og personer i privathusholdninger.

#### Areal

Boligens areal er det samlede arealet av rom på 6 m<sup>2</sup> eller mer som blir brukt til boligformål. I tillegg er også entré, ganger, trapperom, vaskerom o.l. med i arealet.

#### Bosatte pr. bolig

Bosatte pr. bolig er lik tallet på bosatte i privatboliger

dividert med tallet på boliger i alt.

#### Byggeår

Byggeåret er det året da minst halvparten av boligene i huset var ferdig til innflytting. For hus som er ombygd, er det oppgitt opprinnelig byggeår.

#### Eie-/leieform

Som *eiere* er også regnet personer som har boret ved aksje eller andel.

Som *leie for et avgrenset tidsrom* er regnet leieavtaler som løper til en bestemt dato, også framleie. Boliger stilt til disposisjon gjennom arbeidsforhold for en avgrenset tidsperiode er derimot regnet med blant *tjenesteboliger*.

Leie av boligen på *Andre vilkår* gjelder f.eks. ved leiekontrakt ifølge husleieloven, muntlig leieavtale eller kåravtale. Obligasjonsleilighet og trygdeleilighet er også tatt med her.

#### Etasjeplassering

Etasjeplasseringen viser i hvilken av bygningens etasjer boligen har rom til boligformål. For boliger som går over flere plan, er alle etasjer oppgitt.

#### Hustype

En *enebolig* ligger fritt med minst en halv meters avstand til neste bygning. Den kan også inneholde en hybelleilighet, og ett eller flere rom kan være i bruk som hybel.

*Våningshus tilknyttet gårdsdrift* omfatter alle typer bolighus på gårdsbruket.

Et *hus i kjede* (også enebolig i kjede) er forbundet med et annet hus med bod, garasje/carport, svalgang e.l.

I et *terrassehus* er leilighetene bygd sammen i en skråning der flere av leilighetene har terrasse på hele eller deler av taket til leiligheten under.

*Terrasseblokk* er regnet som blokk og ikke som terrassehus.

*Annet boligbygg med mindre enn tre etasjer* omfatter for eksempel firemannsbolig, enebolig med mindre enn en halv meters avstand mellom husene o.l.

Leiligheten ligger i et *forretningsbygg* eller i et *bygg for felleshusholdning* dersom mindre enn halvparten av golvarealet i huset brukes til privatbolig.

I noen tabeller er hus i kjede, terrassehus og annet boligbygg med mindre enn tre etasjer slått sammen og gitt betegnelsen *småhus*.

### **Kjøkken**

Kjøkken er den delen av boligen der det er installert utstyr til matlaging. Kjøkkenet kan være et eget rom, men trenger ikke å være det (åpne løsninger).

Dersom flere boliger har felles kjøkken, f.eks. hybler i et hybelbygg, er alle boligene regnet å være uten kjøkken.

I størrelsen på kjøkkenet er også medregnet golv-plass til benker og skap.

### **Oppvarmingskilde**

I FoB90 er alle oppvarmingskilder i boligen tatt med, mens det ved forrige telling bare var den viktigste som ble registrert.

### **Plan i boligen**

Boligen er regnet å ligge på ett plan dersom kjøkken, bad/dusj, wc og minst ett beboelsesrom er i samme etasje uten trapper imellom.

### **Tilgjengelighet**

Som et mål for boligens tilgjengelighet er det nytt et inndeling etter plan i boligen, boligens etasjeplassering i bygningen og om huset har heis.

### **Rom - tallet på**

Tallet på rom inkluderer beboelsesrom på 6 m<sup>2</sup> eller mer som kan brukes året rundt. Kjøkken, bad, wc, vaskerom, gang o.l. er ikke med, og heller ikke rom som bare blir brukt til næringsvirksomhet.

### **Rom pr. bolig**

er summen av alle rom dividert med tallet på boliger. I FoB90 er det ikke innhentet spesifiserte oppgaver over tallet på rom i boliger med ni eller flere rom. I oppgavene for *rom i alt* er tallene for antall rom i boliger med ni eller flere rom derfor beregnet ut fra et gjennomsnittstall. Data fra Boforholdsundersøkelsen 1988 er brukt som beregningsgrunnlag.

## **4.3.3. Husholdningskjennemerker**

Husholdningskjennemerkene gjelder for privathusholdninger og personer registrert bosatt i privathusholdninger.

### **Avfallssortering (kildesortering)**

Opgavene over avfallssortering viser utvalgte avfallstyper som blir sortert ut fra husholdningsavfallet og levert/hentet etter at de er sortert ut. Hver husholdning kunne krysse av for flere typer utsortert avfall. Noen husholdninger sorterer flere typer avfall. Derfor blir summen av husholdninger etter avfallstype større enn tallet på husholdninger som sorterer avfall i alt.

### **Bil - antall i husholdningen**

Med å disponere bil menes å eie/leie bil eller ha mulighet til privat bruk av firmabil. Stasjonsvogn, kombinert bil og varebil som blir brukt til privatkjøring, er også regnet med i tallet på biler.

### **Familier - antall i husholdningen**

Se *Familie* i avsnitt 4.1 og *Familietype* i avsnitt 4.3.

### **Husholdningstype (tallet på barn i husholdningen)**

I tabellene er husholdningene delt inn i énperson- og flerpersonhusholdninger. Flerpersonhusholdninger er videre delt inn i husholdninger med og uten barn.

Vårt begrep *Barn* omfatter ugifte hjemmeboende barn under 18 år som er registrert bosatt i familien til minst én av foreldrene eller andre foresatte. Eldre barn som bor hjemme, er ikke regnet inn i tallet på barn i husholdningen. Husholdninger der alle de hjemmeboende barna er 18 år eller eldre, blir derfor regnet til gruppen flerpersonhusholdninger uten barn.

### **Privat-/felleshusholdning**

Gruppen *Privathusholdning* omfatter alle personer som er registrert bosatt i samme privatbolig.

Beboere (forpleide) som er registrert bosatt i aldershjem, pleiehjem, barnehjem o.l., tilhører en *Felleshusholdning*. I utvalgskommunene er bare personer 67 år og over regnet som bosatte i felleshusholdninger. Det er ikke innhentet husholdnings- og boligopplysninger for felleshusholdningene.

## 5. Merknader til tabellene

### Tabell 1

Tabell 1 tar sikte på å gi sammenlignbare tall tilbake til 1875 etter kommuneinndelingen i 1990.

Over et så langt tidsrom har det imidlertid skjedd så mange endringer i kommuneinndelingen at det for mange kommuner kan være vanskelig å gi sammenlignbare tall for hele perioden.

I enkelte tilfeller er endringene i kommuneinndelingen relativt store. Der har vi satt tallene i parentes for å markere at folkemengden er beregnet. Beregningene er foretatt av Norsk samfunnsvitenskapelig datatjeneste (NSD). Nærmere dokumentasjon får du ved å henvende deg dit.

I 1899 ble Alstahaug herred delt i to herreder - Alstahaug og Stamnes (seinere Sandnessjøen).

I 1965 ble Tjøtta (unntatt Skogsholmen skolekrets) og Sandnessjøen slått sammen med Alstahaug. Samtidig ble en del av Alstahaug (Husvær og Brasøy/Prestøy skolekretser) overført til Herøy.

I 1971 ble en del av Vega (øygruppen Skålvær i Skogsholmen krets) overført til Alstahaug.

**Asylmottak - konsekvenser for folketallsutviklingen**  
Fra mars 1987 er asylsøkere til vanlig registrert som bosatte, også mens søknaden om oppholdstillatelse blir behandlet. For små kommuner vil dette kunne gi en relativt stor økning i det registrerte folketallet, og vil slå spesielt ut i statistikken på grunnkrets nivå.

Ifølge oppgaver fra Utlendingsdirektoratet hadde kommunen 60 personer som var registrert som bosatte i asylmottak 3. november 1990.

### Tabellene 18, 25 og 27

I tabellene nytter vi de anslag på kommunenivå som gir den beste påliteligheten, og som samtidig sikrer konsistens mellom de trykte tabellene. For tabellene 18, 25 og 27 fører dette til at tallene i tabellen ikke summerer seg opp til resultatene slik de framkommer i "I alt"-linjen. Årsaken til dette er at "I alt"-tallene er beregnet med bakgrunn i registerdata, mens de øvrige tallene i tabellene er beregnet bare ved enkel

oppblåsing av skjema utvalget.

**Vernepliktige - konsekvenser for sysselsettingstall**  
Oppgaver over de vernepliktige og sivilt tjenestepiktige er innhentet gjennom Forsvarets overkommando og Siviltjenesteadministrasjonen.

På grunn av rapporteringsrutinene var ikke alle oppgavene kommet inn da heftene for fulltellingskommunene ble produsert. Mangelfulle opplysninger om vernepliktige er omtalt under punkt 5 i disse heftene.

### Tabellnummerering

I denne publikasjonen har det vært nødvendig å gjøre en del endringer i tabellene i forhold til i heftene for fulltellingskommunene. Dette skyldes usikkerhetsnivået i utvalgstillene. Tabeller som har endringer av noe omfang, er delt i to. For å gjøre det lettere å sammenligne fulltellings- og utvalgshefter, har slike tabeller fått tabellnummer som tilsvarer nummeret i fulltellingsheftet som hovednummer. I tillegg har tabellen fått et undernummer etter punktum, f.eks. tabell 6.1 og 6.2. I tabeller med undernummer 1 er endringene i hovedsak gjort i forspalten (tabellens linjer). Tabeller med undernummer 2 vil ha endringene i tabellhodet (tabellens kolonner).

I tabellene 3 og 8 er det noe større endringer fordi tabellene er spesielt krevende å utarbeide i den form de har i fulltellingsheftet. De blir derfor utarbeidet i en mer fullstendig utgave senere og kan fås ved henvendelse til SSB, Folketellingsprosjektet.

Tabellene 22 og 23 utgår i utvalgsheftene.

### Avrunding av tall

Når en beregner totaltall på grunnlag av et utvalg, vil en vanligvis ende opp med desimaltall som resultat.

Tallene som publiseres er avrundet til nærmeste hele tall, noe som fører til avvik. Et oppgitt sumtall vil ikke alltid stemme med summen av de enkelte tallene i tabellen. Avviket er sjelden stort, oftest 1 eller 2. Tilsvarende avvik vil også kunne forekomme mellom sumtall i de ulike tabellene.

Tabell 1. Folkemengde<sup>1</sup> ved folketellingene 1875-1990, etter kommunegrenser pr. 3. november 1990

År	Folke- mengde	År	Folke- mengde	År	Folke- mengde	År	Folke- mengde
1875 ...	(3591)	1920 ...	(4746)	1960 ...	(6004)	1980 ...	7504
1900 ...	(4414)	1946 ...	(5510)	1970 ...	6518	1990 ...	7463

<sup>1</sup> Tall i parentes er beregnede tall fra NSD, se tekstdelen.

Kilde: Folketellinger, materiale i SSB og Norsk samfunnsvitenskapelig datatjeneste (NSD).

Tabell 2. Folkemengde etter kjønn, ekteskapeleg status og alder. 3. november 1990

Alder	I alt	Menn					Kvinner				
		I alt	Ugifte	Gifte	Enkemenn	Separerte og skilte	I alt	Ugifte	Gifte	Enker	Separerte og skilte
I alt .....	7463	3715	2016	1386	101	212	3748	1740	1386	381	241
0 - 4 .....	538	254	254	-	-	-	284	284	-	-	-
5 - 9 .....	498	255	255	-	-	-	243	243	-	-	-
10 - 14 .....	514	244	244	-	-	-	270	270	-	-	-
15 - 19 .....	592	284	283	1	-	-	308	306	2	-	-
20 - 24 .....	634	346	339	7	-	-	288	265	19	-	4
25 - 29 .....	528	279	225	50	-	4	249	159	81	1	8
30 - 34 .....	570	287	157	116	1	13	283	93	160	2	28
35 - 39 .....	543	287	88	170	1	28	256	38	174	3	41
40 - 44 .....	590	299	52	192	-	55	291	19	216	2	54
45 - 49 .....	448	228	29	159	3	37	220	10	163	11	36
50 - 54 .....	371	195	23	146	4	22	176	5	138	10	23
55 - 59 .....	333	176	20	129	3	24	157	7	117	17	16
60 - 64 .....	282	141	12	112	4	13	141	9	91	33	8
65 - 69 .....	302	147	19	108	14	6	155	6	100	41	8
70 - 74 .....	266	120	4	88	23	5	146	8	69	63	6
75 - 79 .....	231	95	9	67	16	3	136	8	35	86	7
80 - 84 .....	118	39	-	26	12	1	79	5	16	57	1
85 - 89 .....	74	26	2	12	11	1	48	5	4	38	1
90 - .....	31	13	1	3	9	-	18	-	1	17	-
0 - 6 .....	742	362	362	-	-	-	380	380	-	-	-
7 - 12 .....	585	291	291	-	-	-	294	294	-	-	-
13 - 15 .....	335	165	165	-	-	-	170	170	-	-	-
16 - 19 .....	480	219	218	1	-	-	261	259	2	-	-
20 - 44 .....	2865	1498	861	535	2	100	1367	574	650	8	135
45 - 66 .....	1556	802	89	596	20	97	754	34	548	87	85
67 - .....	900	378	30	254	79	15	522	29	186	286	21
16 - 24 .....	1114	565	557	8	-	-	549	524	21	-	4
25 - 39 .....	1641	853	470	336	2	45	788	290	415	6	77
40 - 66 .....	2146	1101	141	788	20	152	1045	53	764	89	139
16 - 29 .....	1642	844	782	58	-	4	798	683	102	1	12
30 - 49 .....	2151	1101	326	637	5	133	1050	160	713	18	159
50 - 66 .....	1108	574	60	437	17	60	534	24	385	76	49

Tabell 3. Hovedtall for utdanning. Personer 16-66 år etter yrkesaktivitet, kjønn og utdanning<sup>1</sup>. 3. november 1989 - 2. november 1990

Høyeste utdanning	I alt	Ikke yrkesaktive	Yrkesaktive			Prosent yrkesaktive		
			I alt	Menn	Kvinner	I alt	Menn	Kvinner
I alt .....	4901	1339	3562	1861	1701	72,7	73,9	71,4
Barne- og ungdomsskolenivå, 1-9 år i alt .....	1408	606	802	393	409	57,0	60,6	53,8
Folkeskoleutdanning .....	663	310	353	175	178	53,2	52,6	53,9
9-årig ungdomsskole .....	473	241	232	134	98	49,0	61,2	38,6
Ungdomsskolenivå ellers .....	272	55	217	84	133	79,8	87,5	75,6
Gymnasnivå I, 10 år, i alt .....	1433	378	1051	428	623	73,3	68,5	77,5
Allment fagfelt .....	284	79	205	63	142	72,2	73,3	71,7
Industri, håndverk og teknikk .....	383	98	285	246	39	74,4	73,0	84,8
Samferdsel .....	67	(25)	42	(16)	(26)	62,7	(39,0)	(100,0)
Helsevern .....	123	(19)	104	:	101	84,6	:	84,2
Jordbruk, skogbruk og fiske .....	31	:	(17)	(17)	:	(54,8)	(63,0)	:
Gymnasnivå I ellers .....	545	147	398	83	315	73,0	63,4	76,1
Gymnasnivå II, 11 - 12 år, i alt .....	1132	196	935	619	316	82,6	83,1	81,9
Allment fagfelt .....	327	50	277	140	137	84,7	90,3	79,7
Administrasjon og økonomi .....	154	38	116	40	76	75,3	65,6	81,7
Industri, håndverk og teknikk .....	335	65	270	254	(16)	80,6	80,4	(84,2)
Samferdsel .....	129	:	115	102	:	89,1	87,9	:
Helsevern .....	31	:	(30)	:	(30)	(96,8)	:	(100,0)
Jordbruk, skogbruk og fiske .....	62	:	54	48	:	87,1	88,9	:
Tjenesteyting og forsvar .....	67	(21)	46	(26)	(20)	68,7	(76,5)	(60,6)
Gymnasnivå II ellers .....	27	:	(27)	:	(18)	(100,0)	:	(100,0)
Universitets- og høgskolenivå I, 13 - 14 år, i alt .....	380	:	363	191	172	95,5	96,5	97,7
Undervisning .....	53	:	50	(17)	33	94,3	(85,0)	100,0
Administrasjon, økonomi, samfunnsvitenskap og jus .....	60	:	56	(23)	33	93,3	(85,2)	100,0
Naturvitenskap og teknikk .....	76	:	76	70	:	100,0	100,0	:
Helsevern .....	86	:	76	:	76	88,4	:	95,0
Universitets- og høgskolenivå I ellers .....	105	:	105	81	(24)	100,0	100,0	(100,0)
Universitets- og høgskolenivå II, III og forskernivå, over 14 år, i alt .....	286	:	273	153	120	95,5	68,0	90,2
Undervisning .....	140	:	136	62	74	97,1	100,0	94,9
Administrasjon, økonomi, samfunnsvitenskap og jus .....	22	:	(22)	(16)	:	(100,0)	(100,0)	:
Naturvitenskap og teknikk .....	29	:	(29)	(26)	:	(100,0)	(100,0)	:
Universitets- og høgskolenivå II, III og forskernivå ellers .....	95	:	86	49	37	90,5	100,0	80,4
Uoppgitt, ingen utdanning og utdanning på førskolenivå .....	262	131	131	71	60	50,0	49,7	50,4

<sup>1</sup> Høyeste fullførte utdanning pr. 1. oktober 1990.

Tabell 4. Personer 16 år og over. Hovedtall for yrkesaktivitet i året 3. november 1989 - 2. november 1990

	I alt	Ikke yrkesaktive	Yrkesaktive			Prosent yrkesaktive		
			I alt	Menn	Kvinner	I alt	Menn	Kvinner
I alt .....	5801	2214	3587	1886	1701	61,8	65,1	58,6
<b>Alder</b>								
16-19 .....	480	340	140	60	80	29,2	27,4	30,7
20-24 .....	634	213	421	220	201	66,4	63,6	69,8
25-29 .....	528	66	462	251	211	87,5	90,0	84,7
30-39 .....	1113	177	936	484	452	84,1	84,3	83,9
40-49 .....	1038	78	960	500	460	92,5	94,9	90,0
50-59 .....	704	221	483	270	213	68,6	72,8	64,0
60-66 .....	404	243	161	76	85	39,9	37,4	42,3
67-69 .....	180	159	(21)	(21)	:	(11,7)	(24,7)	:
70- .....	720	716	:	:	:	:	:	:
<b>Ekteskapelig status</b>								
Ugifte .....	2094	797	1297	754	543	61,9	62,9	60,6
Gifte .....	2772	851	1921	987	934	69,3	71,2	67,4
Før gifte .....	935	567	368	144	224	39,4	46,0	36,0
<b>Familletype</b>								
Enslige .....	1486	734	752	507	245	50,6	60,5	37,8
Ektepar uten ugifte barn .....	864	581	283	137	146	32,8	31,7	33,8
Ektepar med ugifte barn .....	2620	586	2034	1113	921	77,6	79,8	75,2
Mor/far med ugifte barn .....	831	314	517	129	388	62,2	55,6	64,8

Tabell 5. Hovedtall for yrkesaktive i året 3. november 1989 - 2. november 1990

	I alt	Menn				Kvinner				Prosent
		I alt	Av dette			I alt	Av dette			
			16-29	30-49	50-66		16-29	30-49	50-66	
I alt	3587	1886	531	984	346	1701	492	912	298	100,0
<b>Næring</b>										
Jordbruk, skogbruk, fiske og fangst	281	199	64	95	(31)	82	42	:	(25)	7,8
Oljeutvinning og bergverksdrift	:	:	:	:	:	:	:	:	:	:
Industri	331	253	105	126	(17)	78	(23)	55	:	9,2
Kraft- og vannforsyning	(29)	(25)	:	:	:	:	:	:	:	(0,8)
Bygge- og anleggsvirksomhet	252	220	59	111	50	(32)	:	(25)	:	7,0
Varehandel, hotell- og restaurantvirksomhet	582	246	88	117	37	336	92	188	56	16,2
Transport, lagring, post og telekommunikasjoner	603	428	65	248	115	175	65	82	(29)	16,8
Bank- og finansieringsvirksomhet, forsikringsvirksomhet, eiendomsdrift og forretningsmessig tjenesteyting	160	77	:	43	(20)	83	38	34	:	4,5
Offentlig, sosial og privat tjenesteyting	1336	425	116	233	73	911	225	509	176	37,2
<b>Yrkesfelt</b>										
Teknisk, vitenskapelig, humanistisk og kunstnerisk arbeid	819	306	:	227	:	513	142	298	(74)	22,8
Administrasjons- og forvaltningsarbeid, bedrifts- og organisasjonsledelse	144	105	:	(49)	:	:	:	:	:	4,0
Kontorarbeid	266	(45)	:	:	:	221	(78)	131	:	7,4
Handelsarbeid	454	202	(60)	103	:	252	(66)	141	(45)	12,6
Jordbruks-, skogbruks- og fiskearbeid	299	222	(75)	104	:	(77)	:	:	:	8,3
Gruve- og sprengingsarbeid m.m.	:	:	:	:	:	:	:	:	:	:
Transport- og kommunikasjonsarbeid	433	329	(54)	169	107	104	:	(50)	:	12,1
Industri-, bygge- og anleggsarbeid	584	534	193	268	(73)	(50)	:	:	:	16,3
Servicearbeid og militært arbeid	585	139	(88)	:	:	446	120	212	114	16,3
<b>Yrkesstatus</b>										
Ansatt	3206	1621	491	846	265	1585	470	841	273	89,3
Selvstendig	348	255	:	138	(76)	(93)	:	(61)	:	9,7
Familiemedlem uten fast lønn	:	:	:	:	:	:	:	:	:	:
<b>Arbeidstid i året<sup>1</sup></b>										
Bare heltid, i alt	2678	1705	419	953	318	973	297	534	143	74,6
Bare deltid, i alt	775	121	(79)	:	:	654	170	328	156	21,6
Både heltid og deltid, i alt	136	(60)	:	:	:	(76)	:	(50)	:	3,8
<b>Yrkesaktiv i 12 måneder</b>										
Heltid	2104	1341	219	817	293	763	160	474	130	58,6
Deltid	518	(48)	:	:	:	470	(88)	267	114	14,4
Både heltid og deltid i perioden	(75)	:	:	:	:	(55)	:	:	:	(2,1)
Yrkesaktiv 6-11 måneder	491	267	118	126	:	224	(90)	101	:	13,7
Yrkesaktiv 1- 5 måneder	400	210	167	:	:	190	140	:	:	11,1
<b>Avtalt arbeidstid i uka</b>										
Ikke yrkesaktiv i uka	466	223	169	:	:	243	123	(77)	:	13,0
1-19 timer	358	(68)	:	:	:	290	(94)	140	(57)	10,0
20-29 timer	245	:	:	:	:	208	:	125	(45)	6,8
30-39 timer	1753	933	191	556	177	820	204	495	121	48,9
40 timer og over	765	625	139	366	120	140	:	(75)	:	21,3

<sup>1</sup> Heltid er samlet arbeidstid på 30 timer eller mer i uka (alle arbeidsforhold), noe som svarer til 120 timer eller mer over en fireukersperiode.

Tabell 6.1. Yrkesaktive 16 år og over, etter alder og næring/yrkesfelt. 3. november 1989 - 2. november 1990

	I alt	Alder								Prosent
		6-19	20-24	25-29	30-39	40-49	50-59	60-66	67-	
I alt .....	3587	140	421	462	936	960	483	161	(25)	100,0
<b>Næring</b>										
Jordbruk, skogbruk, fiske og fangst .....	281	(28)	(31)	47	64	46	34	(22)	:	7,8
Oljeutvinning og bergverksdrift .....	:	:	:	:	:	:	:	:	:	:
Industri .....	331	(26)	52	50	88	93	:	:	:	9,2
Kraft- og vannforsyning .....	(29)	:	:	:	:	:	:	:	:	(0,8)
Bygge- og anleggsvirksomhet .....	252	:	:	48	77	59	36	:	:	7,0
Varehandel, hotell- og restaurantvirksomhet .....	582	40	85	55	144	161	77	(16)	:	16,2
Transport, lagring, post og telekommunikasjoner ..	603	:	37	82	168	162	126	(18)	:	16,8
Bank- og finansieringsvirksomhet, forsikringsvirksomhet, eiendomsdrift og forretningsmessig tjenesteyting .....	160	:	(28)	(25)	(24)	53	(27)	:	:	4,5
Offentlig, sosial og privat tjenesteyting .....	1336	(23)	176	142	363	379	173	76	:	37,2
<b>Yrkesfelt</b>										
Teknisk, vitenskapelig, humanistisk og kunstnerisk arbeid .....	819	:	(63)	(95)	278	246	(72)	:	:	22,8
Administrasjons- og forvaltningsarbeid, bedrifts- og organisasjonsledelse .....	144	:	:	:	:	(52)	:	:	:	4,0
Kontorarbeid .....	266	:	(49)	:	(62)	99	:	:	:	7,4
Handelsarbeid .....	454	:	:	(58)	110	135	(67)	:	:	12,5
Jordbruks-, skogbruks- og fiskearbeid .....	299	:	:	:	(72)	:	:	:	:	8,3
Gruve- og sprengningsarbeid m.m. ....	:	:	:	:	:	:	:	:	:	:
Transport og kommunikasjonsarbeid .....	433	:	:	(47)	102	117	118	:	:	12,1
Industri-, bygge- og anleggsarbeid .....	584	:	(71)	122	163	140	(55)	:	:	16,3
Servicearbeid og militært arbeid .....	585	:	129	(45)	118	128	(96)	:	:	16,3



Tabell 6.2. Yrkesaktive 16 år og over, etter kjønn/alder/arbeidstid i året og næring/yrkesfelt. 3. november 1989 - 2. november 1990

	I alt	Kjønn		Alder				Yrkesaktiv i		
		Menn	Kvinner	16-29	30-49	50-66	67-	12 måneder	6-11 måneder	1-5 måneder
I alt .....	3587	1886	1701	1023	1896	644	(25)	2697	491	400
<b>Næring</b>										
Jordbruk .....	187	121	66	76	67	42	:	153	:	:
Skogbruk .....	:	:	:	:	:	:	:	:	:	:
Fiske og fangst .....	84	73	:	(23)	45	:	:	(57)	:	:
Oljeutvinning og bergverksdrift .....	:	:	:	:	:	:	:	:	:	:
Industri i alt .....	331	253	78	128	181	(17)	:	210	(88)	(48)
Næringsmiddel-, drikkevare- og tobaksindustri .....	69	(25)	44	38	(29)	:	:	(49)	:	:
Tekstil-, beklednings-, lær- og lærvareindustri .....	:	:	:	:	:	:	:	:	:	:
Trevareindustri .....	:	:	:	:	:	:	:	:	:	:
Treforedling, grafisk industri og forlagsv. ....	46	(31)	:	(23)	:	:	:	:	:	:
Kjemisk industri, mineralolje-, kull-, gummi- og plastindustri .....	:	:	:	:	:	:	:	:	:	:
Keramikk- og glassindustri, mineralske produkter ellers .....	:	:	:	:	:	:	:	:	:	:
Metallindustri .....	:	:	:	:	:	:	:	:	:	:
Verkstedindustri .....	206	187	(19)	57	137	:	:	107	(74)	:
Industri ellers .....	:	:	:	:	:	:	:	:	:	:
Kraft- og vannforsyning .....	(29)	(25)	:	:	:	:	:	:	:	:
Bygge- og anleggsvirksomhet .....	252	220	(32)	66	137	50	:	171	(53)	:
Varehandel .....	475	222	253	139	256	78	:	375	(51)	(49)
Hotell- og restaurantdrift .....	107	(24)	83	43	49	:	:	(73)	:	:
Landtransport .....	87	72	:	40	(27)	(20)	:	(72)	:	:
Sjøtransport .....	273	229	44	37	172	65	:	230	:	:
Transport ellers, lagring, post og telekommunikasjoner .....	243	127	116	54	131	58	:	212	:	:
Bank- og finansieringsvirksomhet .....	59	:	47	(24)	(28)	:	:	(48)	:	:
Forsikringsvirksomhet, eiendomsdrift og forretningsmessig tjenesteyting .....	101	65	36	(28)	49	(24)	:	(79)	:	:
Offentlig administrasjon, forsvar, politi og rettsvesen .....	141	79	62	58	74	:	:	(83)	:	:
Renovasjon og rengjøring .....	:	:	:	:	:	:	:	:	:	:
Undervisning og forskningsvirksomhet .....	373	187	186	68	235	67	:	306	(51)	:
Helse- og sosialtjenester .....	697	117	580	172	379	146	:	531	(91)	(76)
Kulturell tjenesteyting, underholdning og sport ..	(21)	:	(16)	:	:	:	:	:	:	:
Personlig tjenesteyting .....	94	(32)	62	(28)	42	(23)	:	(59)	:	:
<b>Yrkesfelt</b>										
Teknisk, vitenskapelig, humanistisk og kunstnerisk arbeid .....	819	306	513	170	524	115	:	680	(78)	(61)
Administrasjons- og forvaltningsarbeid, bedrifts- og organisasjonsledelse i alt .....	144	105	:	:	(84)	:	:	133	:	:
Offentlig administrasjons- og forvaltningsarbeid .....	(71)	:	:	:	:	:	:	(65)	:	:
Bedrifts- og organisasjonsledelse .....	(73)	(63)	:	:	:	:	:	(68)	:	:
Kontorarbeid .....	266	(45)	221	(88)	161	:	:	208	:	:
Handelsarbeid .....	454	202	252	126	244	(80)	:	351	:	(59)
Jordbruks-, skogbruks- og fiskearbeid .....	299	222	(77)	117	114	(62)	:	232	:	:
Gruve- og sprengningsarbeid m.m. ....	:	:	:	:	:	:	:	:	:	:
Transport og kommunikasjonsarbeid .....	433	329	104	(83)	219	131	:	365	:	:
Industri-, bygge- og anleggsarbeid i alt .....	584	534	(50)	208	303	(73)	:	365	148	(70)
Jern- og metallvarearbeid .....	236	236	:	(77)	135	:	:	148	(67)	:
Elektroarbeid .....	(62)	(62)	:	:	:	:	:	:	:	:
Trearbeid .....	(54)	(54)	:	:	:	:	:	:	:	:
Næringsmiddelarbeid .....	:	:	:	:	:	:	:	:	:	:
Maskin- og motordrift .....	(74)	(60)	:	:	:	:	:	:	:	:
Laste-, losse- og lagerarbeid .....	:	:	:	:	:	:	:	:	:	:
Industri-, bygge- og anleggsarbeid ellers .....	109	(89)	:	:	(60)	:	:	(88)	:	:
Servicearbeid og militært arbeid .....	585	139	446	209	246	130	:	358	110	117

Tabell 7.1. Yrkesaktive 16 år og over, etter arbeidstid i året og kjønn/næring/yrkesfelt. 3. november 1989 - 2. november 1990

	I alt	Yrkesaktiv i 12 måneder			Yrkesaktiv i 6-11 måneder			Yrkesaktiv i 1-5 måneder		
		Heltid <sup>1</sup>	Deltid <sup>1</sup>	Både heltid og deltid i perioden	Heltid	Deltid	Både heltid og deltid i perioden	Heltid	Deltid	Både heltid og deltid i perioden
I alt .....	3587	2104	518	(75)	306	139	(45)	268	117	:
<b>Kjønn</b>										
Menn .....	1886	1341	(48)	:	203	:	:	161	:	:
Kvinner .....	1701	763	470	(55)	103	100	:	107	(83)	:
<b>Næring</b>										
Jordbruk, skogbruk, fiske og fangst .....	281	185	:	:	:	:	:	:	:	:
Oljeutvinning og bergverksdrift .....	:	:	:	:	:	:	:	:	:	:
Industri .....	331	156	:	:	(76)	:	:	:	:	:
Kraft- og vannforsyning .....	(29)	:	:	:	:	:	:	:	:	:
Bygge- og anleggsvirksomhet .....	252	158	:	:	:	:	:	:	:	:
Varehandel, hotell- og restaurantvirksomhet .....	582	323	116	:	:	:	:	:	(51)	:
Transport, lagring, post og telekommunikasjoner .....	603	459	:	:	:	:	:	:	:	:
Bank- og finansieringsvirksomhet, forsikringsvirksomhet, eiendomsdrift og forretningsmessig tjenesteyting .....	160	102	:	:	:	:	:	:	:	:
Offentlig, sosial og privat tjenesteyting ...	1336	690	277	:	110	(81)	:	111	:	:
<b>Yrkesfelt</b>										
Teknisk, vitenskapelig, humanistisk og kunstnerisk arbeid .....	819	509	142	:	(50)	:	:	:	:	:
Administrasjons- og forvaltningsarbeid, bedrifts- og organisasjonsledelse i alt .....	144	110	:	:	:	:	:	:	:	:
Kontorarbeid .....	266	154	(49)	:	:	:	:	:	:	:
Handelsarbeid .....	454	265	(76)	:	:	:	:	:	:	:
Jordbruks-, skogbruks- og fiskearbeid .....	299	213	:	:	:	:	:	:	:	:
Gruve- og sprengningsarbeid m.m. ....	:	:	:	:	:	:	:	:	:	:
Transport og kommunikasjonsarbeid .....	433	334	:	:	:	:	:	:	:	:
Industri-, bygge- og anleggsarbeid .....	584	339	:	:	115	:	:	(70)	:	:
Servicearbeid og militært arbeid .....	585	176	173	:	(74)	:	:	(78)	:	:

<sup>1</sup> Heltid er *saml*et arbeidstid på 30 timer eller mer i uka (alle arbeidsforhold), noe som svarer til 120 timer eller mer over en fireukersperiode.

Tabell 7.2. Yrkesaktive 16 år og over, etter kjønn, arbeidstid i året og næring/yrkesfelt. 3. november 1989 - 2. november 1990

	I alt	Menn				Kvinner			
		I alt	Yrkesaktiv i			I alt	Yrkesaktiv i		
			12 måneder	6-11 måneder	1-5 måneder		12 måneder	6-11 måneder	1-5 måneder
I alt .....	3587	1886	1409	266	210	1701	1288	224	190
<b>Næring</b>									
Jordbruk, skogbruk, fiske og fangst .....	281	199	148	:	:	82	(62)	:	:
Oljeutvinning og bergverksdrift .....	:	:	:	:	:	:	:	:	:
Industri .....	331	253	123	(88)	:	78	(72)	:	:
Kraft- og vannforsyning .....	(29)	(25)	:	:	:	:	:	:	:
Bygge- og anleggsvirksomhet .....	252	220	150	(48)	:	(32)	:	:	:
Varehandel, hotell- og restaurantvirksomhet .....	582	246	204	:	:	336	243	(45)	(47)
Transport, lagring, post og telekommunikasjoner .....	603	428	365	:	:	175	150	:	:
Bank- og finansieringsvirksomhet, forsikringsvirksomhet, eiendomsdrift og forretningsmessig tjenesteyting .....	160	77	(65)	:	:	83	(62)	:	:
Offentlig, sosial og privat tjenesteyting .....	1336	425	322	(48)	(55)	911	674	149	(87)
<b>Yrkesfelt</b>									
Teknisk, vitenskapelig, humanistisk og kunstnerisk arbeid .....	819	306	266	:	:	513	414	(60)	:
Administrasjons- og forvaltningsarbeid, bedrifts- og organisasjonsledelse .....	144	105	(94)	:	:	:	:	:	:
Kontorarbeid .....	266	(45)	:	:	:	221	173	:	:
Handelsarbeid .....	454	202	167	:	:	252	184	:	:
Jordbruks-, skogbruks- og fiskearbeid .....	299	222	170	:	:	(77)	(62)	:	:
Gruve- og sprengingsarbeid m.m. ....	:	:	:	:	:	:	:	:	:
Transport- og kommunikasjonsarbeid .....	433	329	275	:	:	104	(90)	:	:
Industri-, bygge- og anleggsarbeid .....	584	534	335	143	(56)	(50)	:	:	:
Servicearbeid og militært arbeid .....	585	139	(62)	:	(46)	446	296	(79)	(71)

Tabell 8. Hovedtall for yrkesaktive i uka 27. oktober - 2. november 1990, etter vanlig/avtalt arbeidstid

	I alt	Menn					Kvinner				
		I alt	1-19 timer	20-29 timer	30-39 timer	40 timer og over	I alt	1-19 timer	20-29 timer	30-39 timer	40 timer og over
I alt .....	3121	1663	(68)	:	933	625	1458	290	208	820	140
<b>Alder</b>											
16-29 .....	731	362	:	:	191	139	369	(94)	:	204	:
30-49 .....	1784	950	:	:	556	366	834	140	125	495	(75)
50-66 .....	586	331	:	:	177	120	255	(57)	(45)	121	:
67- .....	(20)	(20)	:	:	:	:	:	:	:	:	:
<b>Utført arbeidstid i uka</b>											
Var ikke på arbeid .....	130	(74)	:	:	(50)	:	(56)	:	:	:	:
1 - 19 timer .....	376	(80)	(56)	:	:	:	296	259	:	:	:
20 - 29 timer .....	273	:	:	:	:	:	229	:	168	:	:
30 - 39 timer .....	1478	815	:	:	765	:	663	:	:	646	:
40 timer og over .....	864	650	:	:	(97)	543	214	:	:	(72)	128

Tabell 9.1. Yrkesaktive 16 år og over i uka 27. oktober - 2. november 1990, etter kjønn, vanlig/avtalt arbeidstid og næring

Næring	I alt	Menn					Kvinner				
		I alt	1-19 timer	20-29 timer	30-39 timer	40 timer og over	I alt	1-19 timer	20-29 timer	30-39 timer	40 timer og over
I alt .....	3121	1663	(68)	:	933	625	1458	290	208	820	140
Jordbruk, skogbruk, fiske og fangst ..	229	163	:	:	:	122	66	:	:	:	:
Oljeutvinning og bergverksdrift .....	:	:	:	:	:	:	:	:	:	:	:
Industri .....	285	212	:	:	168	:	73	:	:	:	:
Kraft- og vannforsyning .....	(24)	(20)	:	:	:	:	:	:	:	:	:
Bygge- og anleggsvirksomhet .....	214	187	:	:	138	:	(27)	:	:	:	:
Varehandel, hotell- og restaurantvirksomhet .....	492	216	:	:	(70)	126	276	(50)	(49)	116	(62)
Transport, lagring, post og telekommunikasjoner .....	552	402	:	:	272	120	150	:	:	115	:
Bank- og finansieringsvirksomhet, forsikringsvirksomhet, eiendomsdrift og forretningsmessig tjenesteyting ..	139	65	:	:	:	:	74	:	:	:	:
Offentlig, sosial og privat tjenesteyting .....	1173	385	:	:	187	147	788	139	128	482	:

Tabell 9.2. Yrkesaktive 16 år og over i uka 27. oktober - 2. november 1990, etter vanlig/avtalt arbeidstid, kjønn og næring/yrkesfelt

	I alt	1-29 timer	30 timer og over	Menn		Kvinner	
				I alt	Av dette 30 timer og over	I alt	Av dette 30 timer og over
I alt	3121	603	2518	1663	1558	1458	960
<b>Næring</b>							
Jordbruk	160	:	134	105	101	55	:
Skogbruk	:	:	:	:	:	:	:
Fiske og fangst	69	:	(60)	58	(55)	:	:
Oljeutvinning og bergverksdrift	:	:	:	:	:	:	:
Industri i alt	285	:	241	212	202	73	:
Næringsmiddel-, drikkevare- og tobakksindustri	53	:	:	:	:	39	:
Tekstil-, bекlednings-, lær- og lærvareindustri	:	:	:	:	:	:	:
Trevareindustri	:	:	:	:	:	:	:
Treforedling, grafisk industri og forlagsv.	40	:	:	(25)	:	:	:
Kjemisk industri, mineralolje-, kull-, gummi- og plastindustri	:	:	:	:	:	:	:
Keramikk- og glassindustri, mineralske produkter ellers	:	:	:	:	:	:	:
Metallindustri	:	:	:	:	:	:	:
Verkstedindustri	187	:	183	168	164	(19)	:
Industri ellers	:	:	:	:	:	:	:
Kraft- og vannforsyning	(24)	:	:	(20)	:	:	:
Bygge- og anleggsvirksomhet	214	:	198	187	182	(27)	:
Varehandel	405	(93)	313	202	186	203	127
Hotell- og restaurantdrift	87	:	(61)	:	:	73	(51)
Landtransport	71	:	(56)	61	(51)	:	:
Sjøtransport	248	:	243	219	219	(29)	:
Transport ellers, lagring, post og telekommunikasjoner	233	:	217	122	122	111	(95)
Bank- og finansieringsvirksomhet	55	:	:	:	:	43	:
Forsikringsvirksomhet, eiendomsdrift og forretningsmessig tjenesteyting	84	:	(67)	53	(53)	(31)	:
Offentlig administrasjon, forsvar, politi og rettsvesen	119	:	(94)	58	(52)	61	:
Renovasjon og rengjøring	:	:	:	:	:	:	:
Undervisning og forskningsvirksomhet	354	111	243	180	142	174	101
Helse- og sosialtjenester	596	158	438	105	105	491	333
Kulturell tjenesteyting, underholdning og sport	(21)	:	:	:	:	(16)	:
Personlig tjenesteyting	78	:	(68)	(32)	:	46	:
<b>Yrkesfelt</b>							
Teknisk, vitenskapelig, humanistisk og kunstnerisk arbeid	764	181	583	296	254	468	329
Administrasjons- og forvaltningsarbeid, bedrifts- og organisasjonsledelse	134	:	111	(95)	(82)	:	:
Kontorarbeid	223	(47)	177	:	:	189	146
Handelsarbeid	383	(75)	308	184	174	200	134
Jordbruks-, skogbruks- og fiskearbeid	248	:	218	187	179	(61)	:
Gruve- og sprengingsarbeid m.m.	:	:	:	:	:	:	:
Transport- og kommunikasjonsarbeid	394	:	369	295	286	99	(84)
Industri-, bygge- og anleggsarbeid	514	:	484	474	459	:	:
Servicearbeid og militært arbeid	461	192	269	98	(93)	363	176

Tabell 10. Yrkesaktive 16 år og over med fast oppmøteplass på arbeid i uka 27. oktober - 2. november 1990, etter tallet på arbeidsreiser, reisetid og yrkesfelt/oppmøteplass

	I alt	Reiste ikke	Reiste 1 gang			Reiste 2-3 ganger			Reiste 4 ganger eller flere		
			I alt	Reisetid		I alt	Reisetid		I alt	Reisetid	
				Under 45 min	45 min og over		Under 45 min	45 min og over		Under 45 min	45 min og over
I alt .....	2853	572	107	(71)	:	272	236	:	1901	1868	:
<b>Yrkesfelt</b>											
Teknisk, vitenskapelig, humanistisk og kunstnerisk arbeid .....	721	(81)	:	:	:	(79)	(75)	:	556	556	:
Administrasjons- og forvaltningsarbeid, bedrifts- og organisasjonsledelse .....	125	:	:	:	:	:	:	:	99	99	:
Kontorarbeid .....	219	:	:	:	:	:	:	:	187	182	:
Handelsarbeid .....	354	(76)	:	:	:	:	:	:	225	225	:
Jordbruks-, skogbruks- og fiskearbeid .....	239	178	:	:	:	:	:	:	(61)	(57)	:
Gruve- og sprengingsarbeid m.m. ....	:	:	:	:	:	:	:	:	:	:	:
Transport- og kommunikasjonsarbeid .....	338	(63)	:	:	:	(67)	:	:	181	171	:
Industri-, bygge- og anleggsarbeid .....	446	(76)	:	:	:	:	:	:	312	302	:
Servicearbeid og militært arbeid .....	410	(63)	:	:	:	(46)	(46)	:	281	276	:
<b>Oppmøteplass og kjønn</b>											
<b>I bostedsfylket</b> .....	2531	380	(97)	(61)	:	262	232	:	1792	1763	:
Menn .....	1276	257	(55)	:	:	99	(74)	:	865	846	:
Kvinner .....	1254	123	:	:	:	163	158	:	927	917	:
I bostedskommunen .....	2426	329	(86)	(61)	:	258	232	:	1753	1739	:
Menn .....	1191	211	:	:	:	(95)	(74)	:	840	837	:
Kvinner .....	1235	119	:	:	:	163	158	:	912	902	:
1824 Vefsn .....	:	:	:	:	:	:	:	:	:	:	:
Menn .....	:	:	:	:	:	:	:	:	:	:	:
Kvinner .....	:	:	:	:	:	:	:	:	:	:	:
1822 Leirfjord .....	:	:	:	:	:	:	:	:	:	:	:
Menn .....	:	:	:	:	:	:	:	:	:	:	:
Kvinner .....	:	:	:	:	:	:	:	:	:	:	:
1818 Herøy .....	:	:	:	:	:	:	:	:	:	:	:
Menn .....	:	:	:	:	:	:	:	:	:	:	:
Kvinner .....	:	:	:	:	:	:	:	:	:	:	:
Andre kommuner i fylket .....	:	:	:	:	:	:	:	:	:	:	:
Menn .....	:	:	:	:	:	:	:	:	:	:	:
Kvinner .....	:	:	:	:	:	:	:	:	:	:	:
<b>Utenfor fylket</b> .....	100	100	:	:	:	:	:	:	:	:	:
Menn .....	(69)	(69)	:	:	:	:	:	:	:	:	:
Kvinner .....	:	:	:	:	:	:	:	:	:	:	:
0301 Oslo .....	:	:	:	:	:	:	:	:	:	:	:
Menn .....	:	:	:	:	:	:	:	:	:	:	:
Kvinner .....	:	:	:	:	:	:	:	:	:	:	:
1601 Trondheim .....	:	:	:	:	:	:	:	:	:	:	:
Menn .....	:	:	:	:	:	:	:	:	:	:	:
Kvinner .....	:	:	:	:	:	:	:	:	:	:	:
1103 Stavanger .....	:	:	:	:	:	:	:	:	:	:	:
Menn .....	:	:	:	:	:	:	:	:	:	:	:
Kvinner .....	:	:	:	:	:	:	:	:	:	:	:
Andre steder utenfor fylket .....	:	:	:	:	:	:	:	:	:	:	:
Menn .....	:	:	:	:	:	:	:	:	:	:	:
Kvinner .....	:	:	:	:	:	:	:	:	:	:	:
<b>Uoppgitt oppmøteplass</b> .....	222	(93)	:	:	:	:	:	:	109	105	:
Menn .....	148	(80)	:	:	:	:	:	:	(56)	(53)	:
Kvinner .....	(75)	:	:	:	:	:	:	:	(53)	(53)	:

Tabell 11. Yrkesaktive 16 år og over med fast arbeidsreise i uka 27. oktober - 2. november 1990, etter reisemåte, oppmøteplass, tallet på arbeidsreiser, reisetid og etter reisemåte, kjønn og alder

	I alt	Ett transportmiddel					To eller flere transportmidler			
		Bil	Buss	Tog, trikk, T-bane	Båt	Sykkel, gange over 10 min	Annet	Kollektiv transport og/eller sykkel, gange over 10 min	Kollektiv transport og bil	Andre kombinasjoner
I alt .....	2280	1410	:	:	:	372	143	:	(93)	179
<b>Oppmøteplass, tallet på arbeidsreiser og reisetid</b>										
Oppmøteplass i bostedskommunen .	2097	1321	:	:	:	353	143	:	(53)	160
Reiste 1 gang .....	(86)	:	:	:	:	:	:	:	:	:
Under 45 min .....	(61)	:	:	:	:	:	:	:	:	:
45 min og over .....	:	:	:	:	:	:	:	:	:	:
Reiste 2 - 3 ganger .....	258	127	:	:	:	(52)	:	:	:	:
Under 45 min .....	232	127	:	:	:	(52)	:	:	:	:
45 min og over .....	:	:	:	:	:	:	:	:	:	:
Reiste 4 ganger eller flere .....	1753	1150	:	:	:	292	118	:	:	138
Under 45 min .....	1739	1141	:	:	:	292	118	:	:	138
45 min og over .....	:	:	:	:	:	:	:	:	:	:
Oppmøteplass utenfor bostedskommunen .....	(54)	:	:	:	:	:	:	:	:	:
Reiste 1 gang .....	:	:	:	:	:	:	:	:	:	:
Under 45 min .....	:	:	:	:	:	:	:	:	:	:
45 min og over .....	:	:	:	:	:	:	:	:	:	:
Reiste 2 - 3 ganger .....	:	:	:	:	:	:	:	:	:	:
Under 45 min .....	:	:	:	:	:	:	:	:	:	:
45 min og over .....	:	:	:	:	:	:	:	:	:	:
Reiste 4 ganger eller flere .....	:	:	:	:	:	:	:	:	:	:
Under 45 min .....	:	:	:	:	:	:	:	:	:	:
45 min og over .....	:	:	:	:	:	:	:	:	:	:
Uoppgitt oppmøteplass .....	129	(71)	:	:	:	:	:	:	:	:
<b>Kjønn og alder</b>										
Menn .....	1087	674	:	:	:	143	(66)	:	(74)	(77)
16-29 .....	177	(93)	:	:	:	:	:	:	:	:
30-49 .....	665	415	:	:	:	(85)	:	(47)	(50)	:
50-66 .....	232	160	:	:	:	:	:	:	:	:
67- .....	:	:	:	:	:	:	:	:	:	:
Kvinner .....	1193	736	:	:	:	230	(78)	:	:	101
16-29 .....	285	206	:	:	:	:	:	:	:	:
30-49 .....	709	445	:	:	:	114	:	:	:	(80)
50-66 .....	198	(85)	:	:	:	(81)	:	:	:	:
67- .....	:	:	:	:	:	:	:	:	:	:

Tabell 12. Boliger og bosatte. Hustype, tallet på rom, kjøkken. 3. november 1990

Tallet på rom på 6 m <sup>2</sup> eller mer (kjøkken, gang, bad o.l. er ikke medregnet)	Boliger					Bosatte	
	I alt	Frittliggende enebolig eller vånings- hus til- knyttet gårdsdrift	Andre ene- og tomanns- boliger og småhus	Blokk, leiegård e.l.	Forret- nings- bygg, bygg for felles- hus- holdning e.l.	I alt	Pr. bolig
I alt	2861	2178	554	51	77	7387	2,6
1 rom	141	78	(36)	(21)	:	247	1,8
Med kjøkken i alt	131	73	(36)	:	:	237	1,8
Kjøkken 6 m <sup>2</sup> eller større	81	51	:	:	:	130	1,6
Kjøkken mindre enn 6 m <sup>2</sup>	50	(23)	(19)	:	:	107	2,1
Uten kjøkken	:	:	:	:	:	:	:
2 rom	359	180	172	:	:	588	1,6
Med kjøkken i alt	337	180	152	:	:	561	1,7
Kjøkken 6 m <sup>2</sup> eller større	235	117	112	:	:	399	1,7
Kjøkken mindre enn 6 m <sup>2</sup>	102	63	(40)	:	:	162	1,6
Uten kjøkken	(22)	:	(20)	:	:	(27)	(1,2)
3 rom	526	338	145	(26)	:	1099	2,1
4 rom	814	672	137	:	:	2119	2,6
5 rom	479	445	(24)	:	:	1426	3,0
6 rom	286	242	(26)	:	:	986	3,4
7 rom	130	109	:	:	:	472	3,6
8 rom	57	55	:	:	:	192	3,4
9 rom eller flere	68	60	:	:	:	258	3,8

Tabell 13. Boliger, rom og bosatte, etter hustype. 3. november 1990

	I alt	Frittliggende enebolig eller våningshus tilknyttet gårdsdrift	Hus i kjede, rekkehus, terrassehus, vertikaldelt tomannsbolig	Horisontaldelt tomannsbolig eller annet boligbygg med mindre enn 3 etasjer	Blokk, leiegård e.l.	Forretningsbygg, bygg for fellesholdning e.l.
Boliger i alt	2861	2178	387	167	51	77
Bosatte i alt	7387	5875	918	372	92	130
Rom i alt	11791	9557	1250	492	122	370
Rom pr. bolig	4,1	4,4	3,2	2,9	2,4	4,8
Bosatte pr. bolig	2,6	2,7	2,4	2,2	1,8	1,7

Tabell 14. Boliger etter eieform og areal<sup>1</sup>. Rom og bosatte, etter eieform. 3. november 1990

	I alt	Boligen eies			Boligen leies			
		I alt	Privat	Gjennom borettslag e.l.	I alt	Som tjeneste- bolig	For et avgrenset tidsrom	På andre vilkår
Boliger i alt	2861	2171	2014	157	690	108	131	451
Under 50 m <sup>2</sup>	226	85	70	:	141	:	(38)	92
50 - 59 m <sup>2</sup>	242	107	97	:	135	:	:	109
60 - 79 m <sup>2</sup>	442	287	242	45	155	(38)	(36)	81
80 - 99 m <sup>2</sup>	676	566	520	46	110	:	:	81
100 - 129 m <sup>2</sup>	669	571	540	(31)	98	(23)	(20)	55
130 - 149 m <sup>2</sup>	215	193	189	:	(22)	:	:	:
150 - 199 m <sup>2</sup>	273	262	257	:	:	:	:	:
200 m <sup>2</sup> eller mer	119	100	99	:	(19)	:	:	:
Bosatte i alt	7387	5947	5639	308	1441	283	242	916
Bosatte pr. bolig	2,6	2,7	2,8	2,0	2,1	2,6	1,8	2,0
Rom i alt	11791	9610	9064	546	2181	398	364	1419
Rom pr. bolig	4,1	4,4	4,5	3,5	3,2	3,7	2,8	3,1

<sup>1</sup> Medregnet kjøkken, gang, bad o.l.



Tabell 15. Boliger etter tallet på rom og tallet på bosatte. 3. november 1990

Tallet på bosatte	I alt	Tallet på rom								
		1	2	3	4	5	6	7	8	9 eller flere
Boliger i alt . . . .	2861	141	359	526	814	479	286	130	57	68
1 . . . . .	870	71	212	233	213	81	(35)	(20)	:	:
2 . . . . .	675	45	90	140	212	114	47	:	:	:
3 . . . . .	472	:	(37)	57	146	98	51	(25)	(19)	(21)
4 . . . . .	546	:	:	66	188	121	80	41	:	(19)
5 . . . . .	242	:	:	(27)	48	51	59	(29)	:	:
6 eller flere . . .	56	:	:	:	:	:	:	:	:	:

Tabell 16. Boliger etter husets byggeår og hustype/eieform/oppvarmingskilde. Bosatte og rom, etter husets byggeår. 3. november 1990

	I alt	Husets byggeår								
		-1900	1901-1920	1921-1940	1941-1945	1946-1960	1961-1970	1971-1980	1981-1990	
Boliger i alt . . . . .	2861	134	126	168	(31)	567	559	845	432	
<b>Hustype</b>										
Frittliggende ønebolig eller våningshus tilknyttet gårdsdrift . . . . .	2178	124	92	122	(31)	396	460	601	352	
Hus i kjede, rekkehus, terrassehus eller vertikaldelt tomannsbolig . . . . .	387	:	:	:	:	60	53	217	57	
Horisontaldelt tomannsbolig eller annet boligbygg med mindre enn 3 etasjer . . . . .	167	:	:	:	:	83	(35)	:	(20)	
Blokk, leiegård eller annet boligbygg med 3 etasjer eller mer . . . . .	51	:	:	(29)	:	:	:	:	:	
Forretningsbygg, pensjonat, aldershjem, militærforlegning eller annet bygg for felleshusholdning . . . . .	77	:	(28)	:	:	:	:	:	:	
<b>Eie-/eieform</b>										
Eies i alt . . . . .	2171	90	81	109	(25)	424	425	675	341	
Privat . . . . .	2014	85	76	107	(25)	412	413	596	300	
Gjennom borettslag eller boligaksjeselskap . . . . .	157	:	:	:	:	:	:	79	41	
Leies i alt . . . . .	690	44	44	59	:	143	134	170	90	
Som tjenestebolig . . . . .	108	:	:	:	:	(32)	(30)	(33)	:	
For et avgrenset tidsrom . . . . .	131	:	:	(26)	:	(22)	(23)	(23)	:	
På andre vilkår . . . . .	451	(27)	(40)	(27)	:	90	81	114	72	
<b>Oppvarmingskilde</b>										
Én kilde, i alt . . . . .	935	41	44	45	:	170	200	300	129	
Sentralvarme . . . . .	149	:	:	:	:	(38)	48	44	:	
Elektriske ovner, varmekabler e.l. . . . .	627	(21)	(27)	(26)	:	108	122	220	98	
Ovner for flytende brænsel . . . . .	64	:	:	:	:	:	(19)	:	:	
Ovner for fast brænsel . . . . .	95	:	:	:	:	:	:	(22)	:	
To eller flere kilder, i alt . . . . .	1926	93	82	123	(24)	397	358	546	303	
Elektriske ovner og ovner for fast brænsel . . . . .	754	50	(25)	63	:	149	87	167	195	
Elektriske ovner og ovner for flytende brænsel . . . . .	422	:	:	:	:	96	93	162	(32)	
Ovner for fast og flytende brænsel . . . . .	(35)	:	:	:	:	:	:	:	:	
Sentralvarme og én eller flere andre kilder . . . . .	70	:	:	:	:	:	(21)	(26)	:	
Andre kombinasjoner . . . . .	644	(33)	(40)	(36)	:	126	147	188	74	
Bosatte i alt . . . . .	7387	282	249	380	(40)	1258	1418	2346	1415	
Bosatte pr. bolig . . . . .	2,6	2,1	2,0	2,3	(1,3)	2,2	2,5	2,8	3,3	
Rom i alt . . . . .	11791	596	530	624	(109)	2123	2307	3552	1950	
Rom pr. bolig . . . . .	4,1	4,4	4,2	3,7	(3,5)	3,7	4,1	4,2	4,5	

Tabell 17.1. Boliger etter sanitærutstyr og størrelse. 3. november 1990

	I alt	Sanitærutstyr					
		Med WC			Uten WC		
		I alt	Med bad	Uten bad	I alt	Med bad	Uten bad
Boliger i alt	2861	2765	2723	42	96	(40)	56
<b>Tallet på rom på 6 m<sup>2</sup> eller mer</b> (kjøkken, gang, bad o.l. er <i>ikke</i> medregnet)							
1-2 rom	500	478	454	(25)	(22)	:	:
3 rom	526	506	502	:	(19)	:	:
4 rom	814	790	783	:	(24)	:	:
5 rom eller flere	1021	990	984	:	(31)	:	(21)

Tabell 17.2. Boliger og bosatte. Sanitærutstyr/byggeår, størrelse og tilgjengelighet. 3. november 1990

	I alt	Av dette med både bad og WC	Husets byggeår		
			-1900	1901-1960	1961-1990
			Boliger i alt	2861	2723
<b>Tallet på rom på 6 m<sup>2</sup> eller mer</b> (kjøkken, gang, bad o.l. er <i>ikke</i> medregnet)					
1 rom	141	114	:	75	59
Med kjøkken 6 m <sup>2</sup> eller større	81	61	:	43	(32)
Med kjøkken mindre enn 6 m <sup>2</sup>	50	47	:	(27)	(21)
Uten kjøkken	:	:	:	:	:
2 rom	359	340	:	95	246
Med kjøkken 6 m <sup>2</sup> eller større	235	222	:	74	146
Med kjøkken mindre enn 6 m <sup>2</sup>	102	98	:	(20)	80
Uten kjøkken	(22)	(20)	:	:	(20)
3 rom	526	502	:	199	312
4 rom	814	783	(35)	293	487
5 rom	479	449	(27)	122	330
6 rom	286	283	:	57	212
7 rom	130	127	:	(24)	105
8 rom	57	57	:	:	47
9 rom eller flere	68	66	:	(19)	(38)
<b>Etasjeplassering. Heis</b>					
Boliger med beboelsesrom i					
én etasje i alt	1859	1748	89	535	1234
Kjelleretasje	167	158	:	(36)	126
Underetasje	148	136	:	78	65
1. etasje	1205	1152	58	271	876
2. etasje	317	284	:	137	163
3. etasje	:	:	:	:	:
4. etasje	:	:	:	:	:
I hus med heis	:	:	:	:	:
I hus uten heis	:	:	:	:	:
5. etasje eller høyere	:	:	:	:	:
I hus med heis	:	:	:	:	:
I hus uten heis	:	:	:	:	:
Boliger med beboelsesrom i					
flere etasjer i alt	1002	975	45	356	601
1. etasje og underetasje/kjeller	326	318	:	(22)	292
1. og 2. etasje	546	527	(33)	278	235
1. og 2. etasje og underetasje/kjeller	70	70	:	(23)	47
1., 2. og 3. etasje	:	:	:	:	:
Andre etasjekombinasjoner	48	48	:	(29)	:
Bosatte i alt	7387	7107	282	1927	5178
Bosatte pr. bolig	2,6	2,6	2,1	2,2	2,8
Rom i alt	11791	11328	596	3386	7809
Rom pr. bolig	4,1	4,2	4,4	3,8	4,3

Tabell 18. Boliger etter standardindikatorer. Bosatte etter alder og standardindikatorer. 3. november 1990

	Boliger	Bosatte								
		I alt	0-19	20-29	30-39	40-49	50-59	60-69	70-79	80-
I alt <sup>1</sup> .....	2861	7387	2142	1162	1113	1038	704	579	482	168
<b>Hustype</b>										
Frittliggende enebolig eller våningshus tilknyttet gårdsdrift .....	2178	5875	1710	815	789	903	629	484	395	150
Småhus .....	554	1290	408	287	219	137	(74)	(86)	(64)	:
Blokk, leiegård, forretningsbygg, bygg for felleshusholdning e.l. ....	129	222	:	(46)	:	:	:	:	:	:
<b>Tallet på rom. Kjøkken</b>										
1 - 2 rom .....	500	835	146	205	(88)	(60)	(78)	(87)	124	(47)
Med kjøkken .....	468	798	144	188	(85)	(60)	(78)	(82)	114	(47)
Uten kjøkken .....	(32)	(37)	:	:	:	:	:	:	:	:
3 - 4 rom .....	1340	3218	879	506	484	424	314	265	269	(77)
5 rom eller flere .....	1021	3334	1136	438	467	579	330	242	(94)	(49)
<b>Byggeår</b>										
- 1900 .....	134	282	(69)	:	:	:	:	:	:	:
1901 - 1960 .....	892	1927	411	332	243	169	171	257	243	100
1961 - 1990 .....	1836	5178	1681	773	762	881	520	300	203	(58)
<b>Oppvarmingskilder</b>										
Én kilde, i alt .....	935	2176	587	392	269	302	239	199	139	(51)
Sentralvarme, elektriske ovner, varmekabler e.l. ....	776	1756	479	353	213	249	194	145	(79)	:
Ovner for flytende brensel .....	64	164	:	:	:	:	:	:	:	:
Ovner for fast brensel .....	95	256	(71)	:	:	:	:	:	:	:
To eller flere kilder, i alt .....	1926	5211	1575	755	770	762	484	395	348	121
Elektriske ovner og ovner for fast brensel .....	754	2224	781	308	389	312	148	125	132	:
Elektriske ovner og ovner for flytende brensel .....	422	1048	258	155	117	184	122	99	(82)	:
Ovner for fast og flytende brensel .....	(35)	(60)	:	:	:	:	:	:	:	:
Sentralvarme og én eller flere andre kilder .....	70	204	(51)	:	:	:	:	:	:	:
Andre kombinasjoner .....	644	1675	477	250	230	243	178	153	100	:
<b>Sanitærforhold</b>										
Har både bad og WC .....	2723	7107	2111	1105	1003	1042	675	555	449	165
Har WC, men ikke bad .....	42	76	:	:	:	:	:	:	:	:
Har bad, men ikke WC .....	(40)	(64)	:	:	:	:	:	:	:	:
Har verken bad eller WC .....	56	140	:	:	:	:	:	:	:	:
<b>Etasjeplassering. Heis</b>										
Boliger med beboelsesrom i én etasje i alt .....	1859	4577	1310	717	634	653	474	368	315	105
1. etasje, kjelleretasje eller underetasje .....	1520	3751	1055	565	505	555	386	302	283	100
2. etasje eller høyere .....	339	825	255	152	128	98	(88)	(66)	:	:
I hus med heis .....	:	:	:	:	:	:	:	:	:	:
I hus uten heis .....	330	790	239	143	121	98	(87)	(65)	:	:
Boliger med beboelsesrom i flere etasjer .....	1002	2811	851	431	406	411	249	226	171	(67)
<b>Plan i boligen</b>										
Boliger med kjøkken, bad, WC og minst ett beboelsesrom på ett plan .....	2493	6540	1935	998	901	994	649	494	415	154
<b>Eie-/teleform</b>										
Eies i alt .....	2171	5947	1772	759	818	941	630	521	373	134
Privat .....	2014	5639	1683	698	760	921	606	494	350	126
Gjennom borettslag e.l. ....	157	308	(88)	(60)	(58)	:	:	:	:	:
Leies .....	690	1441	390	389	222	123	(92)	(73)	114	:
<b>Tallet på bosatte</b>										
1 .....	870	870	:	172	101	106	101	116	177	(86)
2 .....	675	1350	109	172	(92)	129	223	314	245	(66)
3 .....	472	1417	351	300	182	224	203	100	:	:
4 .....	546	2182	878	324	402	366	162	:	:	:
5 .....	242	1210	610	139	214	193	:	:	:	:
6 eller flere .....	56	358	204	:	(49)	(45)	:	:	:	:

<sup>1</sup> Se tekstdelen, pkt. 5.

Tabell 19. Husholdninger, familier og personer, etter type husholdning<sup>1</sup>. Husholdninger etter type husholdning<sup>1</sup> og tallet på familier i husholdningen/yrkesaktivitet i husholdningen/eieform/tallet på rom i boligen og kjøkken. 3.november 1990

	I alt	En- person- hus- hold- ninger	Flerpersonhusholdninger uten barn			Flerpersonhusholdninger med barn			
			I alt	2 per- soner	3 per- soner eller flere	I alt	1 barn	2 barn	3 barn eller flere
Personer i alt	7387	870	2223	1161	1062	4294	1633	1703	958
Familier i alt	3302	870	1046	681	365	1386	656	518	212
Husholdninger i alt	2861	870	894	581	313	1098	503	413	182
<b>Tallet på familier i husholdningen</b>									
1 familie	2442	870	749	480	269	824	359	312	153
2 familier	397	.	137	100	(36)	260	136	96	(28)
3 familier	(22)	.	:	.	:	:	:	:	:
4 familier eller flere	:	.	:	.	:	:	:	:	:
<b>Yrkesaktivitet. Tallet på yrkesaktive i uka</b>									
Husholdning uten yrkesaktive	881	516	275	252	(23)	90	55	(32)	:
Husholdning med 1 yrkesaktiv	870	354	232	152	80	284	148	96	(40)
Heltid <sup>2</sup>	689	314	169	105	64	207	96	79	(31)
Deltid	181	(40)	63	47	:	77	52	:	:
Husholdning med 2 yrkesaktive	919	.	288	176	111	631	243	255	133
Begge på heltid	556	.	168	105	63	388	154	164	69
En på heltid	328	.	100	61	(39)	228	88	77	63
Ingen på heltid	(35)	.	(20)	:	:	:	:	:	:
Husholdning med 3 yrkesaktive	164	.	81	.	81	82	50	(25)	:
Alle på heltid	52	.	(36)	.	(36)	:	:	:	:
To på heltid	77	.	(33)	.	(33)	45	(26)	:	:
En på heltid	(33)	.	:	.	:	(20)	:	:	:
Ingen på heltid	:	.	:	.	:	:	:	:	:
Husholdning med 4 yrkesaktive og over	(29)	.	:	.	:	:	:	:	:
<b>Eie-/leieform</b>									
Eies i alt	2171	546	746	483	264	879	375	352	151
Privat	2014	465	721	463	258	829	354	329	145
Gjennom borettslag e.l.	157	81	(25)	(20)	:	50	(21)	(23)	:
Leies i alt	690	324	147	98	49	219	128	60	(31)
Som tjenestebolig	108	(40)	:	:	:	54	(22)	(25)	:
For et avgrenset tidsrom	131	71	(29)	:	:	(32)	(27)	:	:
På andre vilkår	451	213	105	74	(32)	133	79	(34)	(20)
<b>Tallet på rom. Kjøkken</b>									
1 rom	141	71	(36)	(25)	:	(35)	(32)	:	:
Med kjøkken i alt	131	61	(36)	(25)	:	(35)	(32)	:	:
Kjøkken 6 m <sup>2</sup> eller større	81	46	(22)	:	:	:	:	:	:
Kjøkken mindre enn 6 m <sup>2</sup>	50	:	:	:	:	(21)	(19)	:	:
Uten kjøkken	:	:	:	:	:	:	:	:	:
2 rom	359	212	90	76	:	57	(40)	:	:
Med kjøkken i alt	337	192	90	76	:	56	(39)	:	:
Kjøkken 6 m <sup>2</sup> eller større	235	136	64	51	:	(35)	(20)	:	:
Kjøkken mindre enn 6 m <sup>2</sup>	102	56	(26)	(25)	:	(21)	:	:	:
Uten kjøkken	(22)	(20)	:	:	:	:	:	:	:
3 rom	526	233	151	115	(36)	142	65	48	(30)
4 rom	814	213	269	191	78	333	154	143	(36)
5 rom	479	81	184	105	79	214	101	75	(38)
6 rom	286	(35)	88	44	44	163	64	61	(38)
7 rom	130	(20)	(36)	:	(31)	74	:	(35)	(23)
8 rom	57	:	:	:	:	(36)	:	(21)	:
9 rom eller flere	68	:	(25)	:	:	44	(21)	:	:

<sup>1</sup> I denne tabellen er barn (ugifte hjemmeboende) 18 år og over holdt utenfor ved grupperingen av husholdninger etter type. Husholdninger som har barn bare i alderen 18 år og over, er derfor regnet som flerpersonhusholdninger uten barn. <sup>2</sup> Heltid er *samt* avtalt/vanlig arbeidstid på 30 timer eller mer i uka (alle arbeidsforhold).

Tabell 20. Husholdninger, familier og personer, etter husholdningsstørrelse/type husholdning. Absolutte tall og prosent. 3. november 1990

	Absolutte tall			Prosent		
	Personer	Familier	Husholdninger	Personer	Familier	Husholdninger
I alt .....	7387	3302	2861	100,0	100,0	100,0
<b>Husholdningsstørrelse</b>						
1 person .....	870	870	870	11,8	26,3	30,4
2 personer .....	1350	778	675	18,3	23,6	23,6
3 personer .....	1417	606	472	19,2	18,4	16,5
4 personer .....	2182	672	546	29,5	20,4	19,1
5 personer eller flere .....	1567	376	298	21,2	11,4	10,4
<b>Husholdningstype</b>						
Énpersonhusholdninger .....	870	870	870	11,8	26,3	30,4
<b>Alder</b>						
- 24 .....	85	85	85	1,2	2,6	3,0
25 - 34 .....	147	147	147	2,0	4,5	5,1
35 - 44 .....	101	101	101	1,4	3,1	3,5
45 - 69 .....	273	273	273	3,7	8,3	9,5
70 - 79 .....	177	177	177	2,4	5,4	6,2
80 - 84 .....	51	51	51	0,7	1,5	1,8
85 - .....	(35)	(35)	(35)	(0,5)	(1,1)	(1,2)
Flerpersonhusholdninger uten barn <sup>1</sup> .....	2223	1046	894	30,1	31,7	31,2
<b>Alder eldste person</b>						
- 44 .....	610	290	216	8,3	8,8	7,5
45 - 69 .....	1227	551	496	16,6	16,7	17,3
70 - 79 .....	279	145	130	3,8	4,4	4,5
80 - 84 .....	(64)	(35)	(31)	(0,9)	(1,1)	(1,1)
85 - .....	(44)	(25)	(20)	(0,6)	(0,8)	(0,7)
Flerpersonhusholdninger med barn <sup>1</sup> .....	4294	1386	1098	58,1	42,0	38,4
<b>Alder yngste barn</b>						
0 - 6 .....	2120	738	536	28,7	22,4	18,7
7 - 15 .....	1729	509	434	23,4	15,4	15,2
16 - 17 .....	446	140	128	6,0	4,2	4,5
<b>Tallet på barn i husholdningen</b>						
1 barn .....	1633	656	503	22,1	19,9	17,6
2 barn .....	1703	518	413	23,1	15,7	14,4
3 barn .....	778	179	154	10,5	5,4	5,4
4 barn eller flere .....	180	34	28	2,4	1,0	1,0

<sup>1</sup> I denne tabellen er barn (ugifte hjemmeboende) 18 år og over holdt utenfor ved grupperingen av husholdninger etter type. Husholdninger som har barn bare i alderen 18 år og over, er derfor regnet som flerpersonhusholdninger uten barn.

Tabell 21. Husholdninger etter type husholdning<sup>1</sup> og disponering av personbil/avfallssortering.  
3. november 1990

	I alt	Husholdninger med barn	Husholdninger uten barn					
			I alt	Alder eldste person				
				-24	25-44	45-69	70-79	80-
Husholdninger i alt	2861	1098	1763	187	363	769	307	137
<b>Disponering av personbil</b>								
1 bil	1719	801	918	110	235	436	91	46
2 biler	336	184	152	(29)	(38)	75	:	:
3 biler eller flere	64	(21)	43	:	:	:	:	:
Husholdningen disponerer ikke bil	742	92	651	43	77	241	203	87
<b>Avfallssortering (kildesortering)</b>								
Husholdningen sorterer avfall, i alt	521	246	275	:	68	115	50	(25)
Papir <sup>2</sup>	86	(35)	51	:	(19)	:	:	:
Glass <sup>2</sup>	80	(36)	44	:	:	:	:	:
Batterier <sup>2</sup>	379	203	176	:	42	79	(21)	(21)
Maling, lakk, olje e.l. <sup>2</sup>	92	55	(38)	:	:	:	:	:
Annet avfall <sup>2</sup>	112	(30)	83	:	:	41	(20)	:
Husholdningen sorterer ikke avfall	2340	852	1488	170	295	654	257	112

<sup>1</sup> I denne tabellen er barn (ugifte hjemmeboende) 18 år og over holdt utenfor ved grupperingen av husholdninger etter type. Husholdninger som har barn bare i alderen 18 år og over, er derfor regnet som husholdninger uten barn. <sup>2</sup> Noen husholdninger sorterer flere typer avfall. Derfor blir summen av husholdninger etter avfallstype større enn tallet på husholdninger som sorterer avfall i alt.

Tabell 24. Barn 0-17 år etter alder, familietype og mors/fars yrkesaktivitet i uka 27. oktober -  
2. november 1990

Alder	I alt	Ektepar med barn		Mor/far med barn		
		I alt	Av dette		I alt	Av dette med yrkesaktiv mor/far
			En av foreldrene yrkesaktiv	Begge foreldrene yrkesaktive		
Barn i alt <sup>1</sup>	1890	1414	279	1113	476	299
0 - 6 år	742	461	(97)	355	281	149
7 - 12 år	585	502	(90)	401	(83)	(60)
13 - 17 år	563	451	(92)	357	112	(90)

<sup>1</sup> Barn 0-17 år i alt er ikke det samme som personer 0-17 i alt. Se tekstdelen, pkt. 4.1.

Tabell 25. Personer 67 år og over i privathusholdning. Alder, tallet på personer i husholdningen og indikatorer for boligstandard. 3. november 1990

	I alt	Aldersgruppering 1				Aldersgruppering 2			
		67 - 79 år		80 år og over		67 - 74 år		75 -79 år	
		Bor alene	Bor med flere	Bor alene	Bor med flere	Bor alene	Bor med flere	Bor alene	Bor med flere
I alt <sup>1</sup> .....	825	220	437	(84)	(84)	131	310	(89)	127
<b>Hustype</b>									
Frittliggende enebolig eller våningshus tilknyttet gårdsdrift .....	685	147	389	(71)	(79)	(86)	298	(61)	(91)
Småhus .....	118	(56)	(47)	:	:	:	:	:	:
Blokk, leiegård, forretningsbygg, bygg for felleshusholdning e.l. ....	:	:	:	:	:	:	:	:	:
<b>Tallet på rom. Kjøkken</b>									
1 - 2 rom .....	207	(66)	(95)	:	:	:	(47)	:	(47)
Med kjøkken .....	192	(51)	(95)	:	:	:	(47)	:	(47)
Uten kjøkken .....	:	:	:	:	:	:	:	:	:
3 - 4 rom .....	427	127	224	:	(47)	(81)	171	(46)	(53)
5 rom eller flere .....	209	:	130	:	:	:	107	:	:
<b>Byggeår</b>									
- 1900 .....	(69)	:	:	:	:	:	:	:	:
1901 - 1960 .....	415	106	209	(51)	(50)	(66)	154	:	(55)
1961 - 1990 .....	359	(96)	205	:	:	(56)	145	:	(60)
<b>Oppvarmingskilder</b>									
Én kilde, i alt .....	248	(66)	132	:	:	:	(95)	:	:
Sentralvarme, elektriske ovner, varmekabler e.l. ....	173	(46)	(84)	:	:	:	(61)	:	:
Ovner for flytende brensel .....	:	:	:	:	:	:	:	:	:
Ovner for fast brensel .....	(53)	:	:	:	:	:	:	:	:
To eller flere kilder, i alt .....	595	157	317	(56)	(66)	101	230	(56)	(86)
Sentralvarme og én eller flere andre kilder .....	:	:	:	:	:	:	:	:	:
Andre kombinasjoner .....	563	152	299	(51)	(62)	(96)	220	(56)	(79)
<b>Sanitærforhold</b>									
Har både bad og WC .....	792	213	414	(81)	(85)	132	304	(81)	110
Har enten bad eller WC .....	:	:	:	:	:	:	:	:	:
Har verken bad eller WC .....	:	:	:	:	:	:	:	:	:
<b>Etasjeplassering. Heis</b>									
Boliger med beboelsesrom i én etasje i alt .....	518	142	271	(51)	(55)	(81)	193	(61)	(78)
1. etasje, kjelleretasje eller underetasje .....	466	116	250	(51)	(50)	(61)	180	(56)	(69)
2. etasje eller høyere .....	(52)	:	:	:	:	:	:	:	:
I hus med heis .....	:	:	:	:	:	:	:	:	:
I hus uten heis .....	(52)	:	:	:	:	:	:	:	:
Boliger med beboelsesrom i flere etasjer .....	325	(81)	177	:	:	(56)	132	:	(46)
<b>Plan i boligen</b>									
Boliger med kjøkken, bad, WC og minst ett beboelsesrom på ett plan ..	715	172	389	(71)	(83)	106	285	(66)	104
<b>Ele-/leieform</b>									
Eies i alt .....	664	152	378	(56)	(78)	101	291	(51)	(87)
Privat .....	626	127	373	(51)	(76)	(86)	289	:	(84)
Gjennom borettslag e.l. ....	:	:	:	:	:	:	:	:	:
Leies .....	180	(71)	(70)	:	:	:	:	:	:

<sup>1</sup> Se tekstdelen, pkt. 5.

Tabell 26. Folkemengde etter alder, kjønn og type bostedsstrøk/grunnkrets. 3. november 1990

	I alt	Alder										
		0-6	7-15	16-19	20-24	25-29	30-49	50-59	60-66	67-69	70-79	80-
Kommunen	7463	742	920	480	634	528	2151	704	404	180	497	223
Menn	3715	362	456	219	346	279	1101	371	203	85	215	78
Kvinner	3748	380	464	261	288	249	1050	333	201	95	282	145
<b>Type bostedsstrøk og kjønn</b>												
<b>Tettsteder</b>												
Tettbygde strøk	5381	506	630	362	508	396	1539	525	300	123	328	164
Menn	2647	249	307	160	273	221	768	277	139	65	136	52
Kvinner	2734	257	323	202	235	175	771	248	161	58	192	112
7571 Tjøtta	272	20	32	14	25	13	62	25	30	6	23	22
Menn	138	6	21	7	15	8	31	14	14	3	10	9
Kvinner	134	14	11	7	10	5	31	11	16	3	13	13
7572 Sandnessjøen	5109	486	598	348	483	383	1477	500	270	117	305	142
Menn	2509	243	286	153	258	213	737	263	125	62	126	43
Kvinner	2600	243	312	195	225	170	740	237	145	55	179	99
Spredtbygde strøk	2072	236	288	117	125	132	607	178	104	57	169	59
Menn	1060	113	147	58	72	58	330	93	64	20	79	26
Kvinner	1012	123	141	59	53	74	277	85	40	37	90	33
Uoppgift	10	-	2	1	1	-	5	1	-	-	-	-
<b>Delområde, grunnkrets og kjønn</b>												
01 Alstahaug/Tjøtta	1523	134	185	73	106	84	373	156	118	50	170	74
Menn	782	63	96	36	64	45	203	81	65	20	76	33
Kvinner	741	71	89	37	42	39	170	75	53	30	94	41
0101 Blomsøy	33	1	1	2	2	1	8	2	3	4	8	1
Menn	18	-	1	-	1	1	6	1	1	3	4	-
Kvinner	15	1	-	2	1	-	2	1	2	1	4	1
0102 Austbø	159	12	20	8	13	9	36	16	9	6	20	10
Menn	86	6	11	4	9	4	21	10	5	-	11	5
Kvinner	73	6	9	4	4	5	15	6	4	6	9	5
0103 Stokka	214	25	30	7	12	18	62	13	16	5	22	4
Menn	103	10	18	2	5	8	33	6	10	1	8	2
Kvinner	111	15	12	5	7	10	29	7	6	4	14	2
0104 Sævik	230	27	35	8	21	10	64	22	15	4	16	8
Menn	119	15	17	4	15	6	32	12	7	2	5	4
Kvinner	111	12	18	4	6	4	32	10	8	2	11	4
0105 Belsvåg/Hamnes	80	6	12	4	5	4	21	8	6	2	9	3
Menn	46	4	10	3	3	1	13	3	3	2	2	2
Kvinner	34	2	2	1	2	3	8	5	3	-	7	1
0106 Vestvågan/Sørmes	46	2	5	5	1	1	9	7	4	2	9	1
Menn	26	1	1	4	-	-	6	5	3	1	5	-
Kvinner	20	1	4	1	1	1	3	2	1	1	4	1
0107 Bærøyvågen	30	-	-	2	3	2	2	5	5	1	5	5
Menn	17	-	-	1	2	2	1	2	4	-	1	4
Kvinner	13	-	-	1	1	-	1	3	1	1	4	1
0108 Halsfjord	46	4	2	-	2	5	7	7	4	2	8	5
Menn	26	2	-	-	1	2	6	3	3	-	5	4
Kvinner	20	2	2	-	1	3	1	4	1	2	3	1
0109 Lauvøylandet	58	12	8	1	3	5	12	6	2	-	6	3
Menn	27	5	4	1	1	3	6	3	2	-	2	-
Kvinner	31	7	4	-	2	2	6	3	-	-	4	3
0110 Mindland	142	12	18	12	7	5	34	22	7	6	14	5
Menn	72	8	9	3	5	3	18	11	4	2	8	1
Kvinner	70	4	9	9	2	2	16	11	3	4	6	4
0111 Tjøtta	285	21	33	14	25	13	67	28	30	6	25	23
Menn	145	7	21	7	15	8	34	16	14	3	11	9
Kvinner	140	14	12	7	10	5	33	12	16	3	14	14
0112 Offersøy	98	5	8	2	7	1	25	12	9	4	20	5
Menn	46	2	1	2	5	-	12	6	5	2	9	2
Kvinner	52	3	7	-	2	1	13	6	4	2	11	3
0113 Hestøy	102	7	13	8	5	10	26	8	8	8	8	1
Menn	51	3	3	5	2	7	15	3	4	4	5	-
Kvinner	51	4	10	3	3	3	11	5	4	4	3	1
02 Sandnessjøen	5930	608	733	406	527	444	1773	547	286	130	327	149
Menn	2925	299	358	182	281	234	895	289	138	65	139	45
Kvinner	3005	309	375	224	246	210	878	258	148	65	188	104
0201 Horvnes	276	28	33	21	28	44	76	16	12	3	11	4
Menn	164	16	14	10	20	33	46	9	7	2	5	2
Kvinner	112	12	19	11	8	11	30	7	5	1	6	2
0202 Sandnes/Kroken	499	39	64	45	58	37	151	42	18	13	28	4
Menn	241	22	28	20	28	22	68	25	9	6	11	2
Kvinner	258	17	36	25	30	15	83	17	9	7	17	2
0203 Matstia/Høgåsen	424	32	58	28	36	27	118	44	20	10	41	10
Menn	216	15	35	13	19	15	59	25	9	6	19	1
Kvinner	208	17	23	15	17	12	59	19	11	4	22	9



Tabell 26 (forts.). Folkemengde etter alder, kjønn og type bostedsstrøk/grunnkrets. 3. november 1990

	I alt	Alder										
		0-6	7-15	16-19	20-24	25-29	30-49	50-59	60-66	67-69	70-79	80-
0204 Sandnes øvre	130	9	27	9	10	10	39	13	9	1	1	2
Menn	63	4	16	3	6	5	16	7	4	1	1	-
Kvinner	67	5	11	6	4	5	23	6	5	-	-	2
0205 Åsen/Sandnes	337	29	35	15	30	18	92	20	23	13	33	29
Menn	162	15	16	6	17	12	46	10	9	8	14	9
Kvinner	175	14	19	9	13	6	46	10	14	5	19	20
0206 Sentrum	392	33	25	16	36	21	87	31	28	14	50	51
Menn	169	15	9	4	15	13	47	17	13	3	17	16
Kvinner	223	18	16	12	21	8	40	14	15	11	33	35
0207 Stamnes/Åsen	792	72	89	31	58	61	211	80	81	26	61	22
Menn	383	42	39	14	34	28	105	34	33	18	29	7
Kvinner	409	30	50	17	24	33	106	46	48	8	32	15
0208 Stamnesmarka nedre	378	23	24	26	38	26	81	89	36	14	19	2
Menn	194	9	11	16	26	12	39	45	19	8	9	-
Kvinner	184	14	13	10	12	14	42	44	17	6	10	2
0209 Stamnesmarka øvre	458	24	38	34	61	26	130	83	27	10	21	4
Menn	242	12	23	15	38	17	60	42	14	6	12	3
Kvinner	216	12	15	19	23	9	70	41	13	4	9	1
0210 Lyngåsen	404	54	53	27	46	37	134	34	5	4	7	3
Menn	188	25	21	14	23	14	68	18	3	1	1	-
Kvinner	216	29	32	13	23	23	66	16	2	3	6	3
0211 Segelbergan	391	44	48	46	29	23	127	24	9	8	25	8
Menn	177	21	19	15	11	13	65	16	3	2	9	3
Kvinner	214	23	29	31	18	10	62	8	6	6	16	5
0212 Myrholt	342	35	73	33	16	8	147	18	1	2	5	4
Menn	176	18	41	15	9	3	75	11	1	1	1	1
Kvinner	166	17	32	18	7	5	72	7	-	1	4	3
0213 Ura	468	82	93	29	16	40	177	16	4	3	8	-
Menn	241	37	53	16	6	12	99	9	3	1	5	-
Kvinner	227	45	40	13	10	28	78	7	1	2	3	-
0214 Kleiva/Breimo	267	29	36	25	19	17	91	22	8	8	9	3
Menn	125	14	16	11	11	6	42	12	7	2	4	-
Kvinner	142	15	20	14	8	11	49	10	1	6	5	3
0215 Strendem	313	67	32	17	39	47	93	9	3	-	5	1
Menn	150	30	14	8	14	27	49	6	2	-	-	-
Kvinner	163	37	18	9	25	20	44	3	1	-	5	1
0216 Novik	44	4	3	4	5	2	12	6	2	1	3	2
Menn	27	2	2	2	4	2	7	3	2	-	2	1
Kvinner	17	2	1	2	1	-	5	3	-	1	1	1
0217 Botn	15	4	2	-	2	-	7	-	-	-	-	-
Menn	7	2	1	-	-	-	4	-	-	-	-	-
Kvinner	8	2	1	-	2	-	3	-	-	-	-	-
Uoppgitt	10	-	2	1	1	-	5	1	-	-	-	-

Tabell 27.1. Yrkesaktive 16 år og over, etter næring, kjønn og type bostedsstrøk/delområde. 3. november 1989 - 2. november 1990

	I alt	Jordbruk, skogbruk, fiske og fangst	Oljeutvinning og bergverksdrift	Industri	Kraft- og vannforsyning	Bygge- og anleggsvirksomhet	Varehandel, hotell- og restaurantvirksomhet	Transport, lagring, post- og telekommunikasjoner	Bank-, finans- og forsikringsvirksomhet, eiendomsdrift og forretningsmessig tjenesteyting	Offentlig, sosial og privat tjenesteyting
Kommunen <sup>1</sup> .....	3587	281	:	331	(29)	252	582	603	160	1336
Menn .....	1886	199	:	253	(25)	220	246	428	77	425
Kvinner .....	1701	82	:	78	:	(32)	336	175	83	911
<b>Type bostedsstrøk og kjønn</b>										
<b>Tettsteder</b>										
Tettbygde strøk .....	2613	(69)	:	243	:	207	494	428	108	1027
Menn .....	1354	(58)	:	197	:	178	204	314	:	334
Kvinner .....	1259	:	:	(46)	:	:	290	114	(66)	693
7571 Tjøtta .....	116	:	:	:	:	:	:	:	:	(46)
Menn .....	(60)	:	:	:	:	:	:	:	:	:
Kvinner .....	(56)	:	:	:	:	:	:	:	:	:
7572 Sandnessjøen .....	2497	(53)	:	243	:	207	475	403	(97)	981
Menn .....	1294	:	:	197	:	178	198	299	:	320
Kvinner .....	1203	:	:	(46)	:	:	276	104	(66)	661
Spredtbygde strøk .....	967	218	:	(75)	:	(50)	158	153	(48)	260
Menn .....	523	146	:	(63)	:	:	(79)	(94)	:	(82)
Kvinner .....	444	(72)	:	:	:	:	(79)	(59)	:	178
Uoppgitt .....	:	:	:	:	:	:	:	:	:	:
<b>Delområde og kjønn</b>										
01 Alstahaug/Tjøtta .....	667	201	:	:	:	:	(83)	(93)	:	176
Menn .....	380	138	:	:	:	:	:	(60)	:	(59)
Kvinner .....	287	(63)	:	:	:	:	(49)	:	:	117
02 Sandnessjøen .....	2913	(86)	:	274	:	218	569	488	130	1111
Menn .....	1497	(66)	:	221	:	183	249	348	:	356
Kvinner .....	1416	:	:	(52)	:	:	320	139	(86)	755
Uoppgitt .....	:	:	:	:	:	:	:	:	:	:

<sup>1</sup> Se tekstdelen, pkt. 5.

Tabell 27.2. Yrkesaktive 16 år og over, etter næring, kjønn og type bostedsstrøk/grunnkrets. 3. november 1989 - 2. november 1990

	I alt	Primær	Sekundær	Tertiær		
				I alt	Off., sosial og privat tjenesteyting	Andre tertiær-næringer
<b>Kommunen<sup>1</sup></b> .....	<b>3587</b>	<b>281</b>	<b>626</b>	<b>2681</b>	<b>1336</b>	<b>1345</b>
Menn .....	1886	199	512	1176	425	751
Kvinner .....	1701	82	114	1505	911	594
<b>Type bostedsstrøk og kjønn</b>						
<b>Tettsteder</b>						
Tettbygde strøk .....	2613	(69)	488	2056	1027	1029
Menn .....	1354	(58)	403	893	334	559
Kvinner .....	1259	:	(85)	1163	693	470
7571 Tjøtta .....	116	:	:	101	(46)	(55)
Menn .....	(60)	:	:	(45)	:	:
Kvinner .....	(56)	:	:	(56)	:	:
7572 Sandnessjøen .....	2497	(53)	488	1955	981	974
Menn .....	1294	:	403	848	320	528
Kvinner .....	1203	:	(85)	1107	661	447
Sprettbygde strøk .....	967	218	130	619	260	359
Menn .....	523	146	103	273	(82)	192
Kvinner .....	444	(72)	:	345	178	167
Uoppgitt .....	:	:	:	:	:	:
<b>Delområde, grunnkrets og kjønn</b>						
01 Alstahaug/Tjøtta .....	667	201	(88)	377	176	202
Menn .....	380	138	(73)	169	(59)	109
Kvinner .....	287	(63)	:	209	117	(92)
0101 Blomsøy .....	:	:	:	:	:	:
Menn .....	:	:	:	:	:	:
Kvinner .....	:	:	:	:	:	:
0102 Austbø .....	(58)	:	:	:	:	:
Menn .....	:	:	:	:	:	:
Kvinner .....	:	:	:	:	:	:
0103 Stokka .....	120	:	:	(64)	:	:
Menn .....	(67)	:	:	:	:	:
Kvinner .....	(53)	:	:	:	:	:
0104 Søvik .....	98	:	:	(64)	:	:
Menn .....	(62)	:	:	:	:	:
Kvinner .....	:	:	:	:	:	:
0105 Belsvåg/Hamnes .....	:	:	:	:	:	:
Menn .....	:	:	:	:	:	:
Kvinner .....	:	:	:	:	:	:
0106 Vestvågan/Søernes .....	:	:	:	:	:	:
Menn .....	:	:	:	:	:	:
Kvinner .....	:	:	:	:	:	:
0107 Bærøylvågen .....	:	:	:	:	:	:
Menn .....	:	:	:	:	:	:
Kvinner .....	:	:	:	:	:	:
0108 Halsfjord .....	:	:	:	:	:	:
Menn .....	:	:	:	:	:	:
Kvinner .....	:	:	:	:	:	:
0109 Lauvøylandet .....	:	:	:	:	:	:
Menn .....	:	:	:	:	:	:
Kvinner .....	:	:	:	:	:	:
0110 Mindland .....	(61)	:	:	:	:	:
Menn .....	:	:	:	:	:	:
Kvinner .....	:	:	:	:	:	:
0111 Tjøtta .....	121	:	:	106	(46)	(60)
Menn .....	(65)	:	:	(50)	:	:
Kvinner .....	(56)	:	:	(56)	:	:
0112 Offersøy .....	(55)	:	:	:	:	:
Menn .....	:	:	:	:	:	:
Kvinner .....	:	:	:	:	:	:
0113 Hestøy .....	:	:	:	:	:	:
Menn .....	:	:	:	:	:	:
Kvinner .....	:	:	:	:	:	:
02 Sandnessjøen .....	2913	(86)	529	2298	1111	1187
Menn .....	1497	(66)	433	998	356	641
Kvinner .....	1416	:	(96)	1300	755	545
0201 Horvnes .....	147	:	(53)	(71)	:	(45)
Menn .....	102	:	:	:	:	:
Kvinner .....	(45)	:	:	:	:	:

<sup>1</sup> Se tekstdelen, pkt. 5.

Tabell 27.2 (forts.). Yrkesaktive 16 år og over, etter næring, kjønn og type bostedsstrøk/grunnkrets.  
3. november 1989 - 2. november 1990

	I alt	Primær	Sekundær	Tertiær		
				I alt	Off., sosial og privat tjenesteyting	Andre tertiær-næringer
0202 Sandnes/Kroken	229	:	:	201	(77)	124
Menn	(80)	:	:	(53)	:	(49)
Kvinner	148	:	:	148	(73)	(76)
0203 Matstia/Høgåsen	163	:	:	149	(57)	(93)
Menn	(64)	:	:	(54)	:	:
Kvinner	99	:	:	(95)	:	(56)
0204 Sandnes øvre	(49)	:	:	:	:	:
Menn	:	:	:	:	:	:
Kvinner	:	:	:	:	:	:
0205 Åsen/Sandnes	120	:	:	(92)	:	(64)
Menn	(61)	:	:	:	:	:
Kvinner	(59)	:	:	(59)	:	:
0206 Sentrum	183	:	(58)	125	:	(81)
Menn	114	:	:	(71)	:	:
Kvinner	(69)	:	:	(54)	:	:
0207 Stamnes/Åsen	437	:	98	334	236	98
Menn	217	:	(82)	130	(71)	(59)
Kvinner	220	:	:	204	165	:
0208 Stamnesmarka nedre	196	:	:	162	(79)	(83)
Menn	123	:	:	(97)	:	(69)
Kvinner	(74)	:	:	(65)	(51)	:
0209 Stamnesmarka øvre	246	:	:	216	123	(93)
Menn	(97)	:	:	(72)	:	(52)
Kvinner	149	:	:	144	103	:
0210 Lyngåsen	258	:	(49)	209	111	98
Menn	144	:	:	100	:	(58)
Kvinner	114	:	:	109	(70)	:
0211 Segelbergan	168	:	:	140	(74)	(67)
Menn	(87)	:	:	(66)	:	:
Kvinner	(81)	:	:	(75)	(45)	:
0212 Myrholt	229	:	(64)	165	102	(64)
Menn	147	:	(49)	98	(59)	:
Kvinner	(82)	:	:	(67)	:	:
0213 Ura	266	:	:	225	(85)	141
Menn	136	:	:	107	:	(76)
Kvinner	130	:	:	119	(54)	(65)
0214 Kleiva/Breimo	113	:	:	(84)	:	(49)
Menn	:	:	:	:	:	:
Kvinner	(70)	:	:	(65)	:	:
0215 Strendern	(81)	:	:	(66)	:	(46)
Menn	:	:	:	:	:	:
Kvinner	:	:	:	:	:	:
0216 Novik	:	:	:	:	:	:
Menn	:	:	:	:	:	:
Kvinner	:	:	:	:	:	:
0217 Botn	:	:	:	:	:	:
Menn	:	:	:	:	:	:
Kvinner	:	:	:	:	:	:
Uoppgitt	:	:	:	:	:	:

Tabell 28. Privathusholdninger. Utvalgte kjennetegn for boligstandard, og disponering av personbil. Bostedsstrøk/grunnkrets. 3. november 1990

	Alle privat- hushold- ninger	Boligen har både bad og WC	Kjøkken 6 m <sup>2</sup> og over	Boligen bygget etter 1960	Hushold- ningen eier boligen	Hushold- ningen dispo- nerer bil	Bolig- rommene er på ett plan <sup>1</sup>	Boligen ligger i 2. et. eller høyere og huset har ikke heis
Kommunen .....	2861	2723	2548	1836	2171	2119	2493	348
<b>Type bostedsstrøk</b>								
<b>Tettsteder</b>								
Tettbygde strøk .....	2102	2039	1858	1399	1573	1571	1839	255
7571 Tjøtta .....	103	96	87	52	78	61	87	:
7572 Sandnessjøen .....	2000	1943	1771	1347	1495	1510	1752	252
Spreidbygde strøk .....	752	677	683	437	596	546	648	93
Uoppgitt .....	:	:	:	:	:	:	:	:
<b>Delområde og grunnkrets</b>								
01 Alstahaug/Tjøtta .....	613	540	555	305	474	390	518	75
0101 Blomsøy .....	(26)	:	(21)	:	(21)	:	:	:
0102 Austbø .....	46	44	(35)	(26)	(39)	(33)	44	:
0103 Stokka .....	98	92	93	58	83	71	91	:
0104 Søvik .....	74	74	69	51	61	54	70	:
0105 Belsvåg/Hamnes .....	(34)	(34)	(34)	(29)	:	(19)	(34)	:
0106 Vestvågan/Sørnes .....	:	:	:	:	:	:	:	:
0107 Bærøyvågen .....	(27)	:	(27)	:	(24)	:	:	:
0108 Halsfjord .....	:	:	:	:	:	:	:	:
0109 Lauvøylandet .....	(28)	:	(26)	:	(22)	:	:	:
0110 Mindland .....	52	42	52	:	(33)	(35)	(39)	:
0111 Tjøtta .....	108	99	92	52	83	66	90	:
0112 Offersøy .....	54	52	52	(29)	42	44	50	:
0113 Hestøy .....	(37)	(36)	(31)	:	(29)	:	(33)	:
02 Sandnessjøen .....	2242	2176	1987	1531	1695	1727	1968	274
0201 Horvnes .....	123	113	113	74	83	85	109	(22)
0202 Sandnes/Kroken .....	165	158	151	127	143	143	135	(19)
0203 Matslia/Høgåsen .....	154	151	131	118	114	119	146	(22)
0204 Sandnes øvre .....	(32)	(32)	(32)	(25)	(30)	(30)	(32)	:
0205 Åsen/Sandnes .....	133	127	110	62	97	80	122	:
0206 Sentrum .....	157	153	150	(29)	98	112	141	47
0207 Stamnes/Åsen .....	343	332	297	128	227	257	273	49
0208 Stamnesmarka nedre ..	154	151	145	114	135	122	140	:
0209 Stamnesmarka øvre ..	186	185	172	171	170	147	177	:
0210 Lyngåsen .....	175	173	153	168	128	145	151	:
0211 Segelbergan .....	120	120	119	100	87	85	108	:
0212 Myrholt .....	137	130	116	125	110	130	121	(23)
0213 Ura .....	143	141	122	128	123	120	126	:
0214 Kleiva/Breimo .....	56	56	52	(38)	48	53	54	:
0215 Strendern .....	134	134	98	112	82	71	111	:
0216 Novik .....	(29)	(22)	(27)	:	(20)	(29)	(22)	:
0217 Botn .....	:	:	:	:	:	:	:	:
Uoppgitt .....	:	:	:	:	:	:	:	:

<sup>1</sup> Boligen har kjøkken, bad/dusj, WC og minst ett beboelsesrom i samme etasje.



# 1820 ALSTADHAUG

- 207 Grunnkretsnummer
- Kommunegrense
- Grense for delområde og grunnkrets

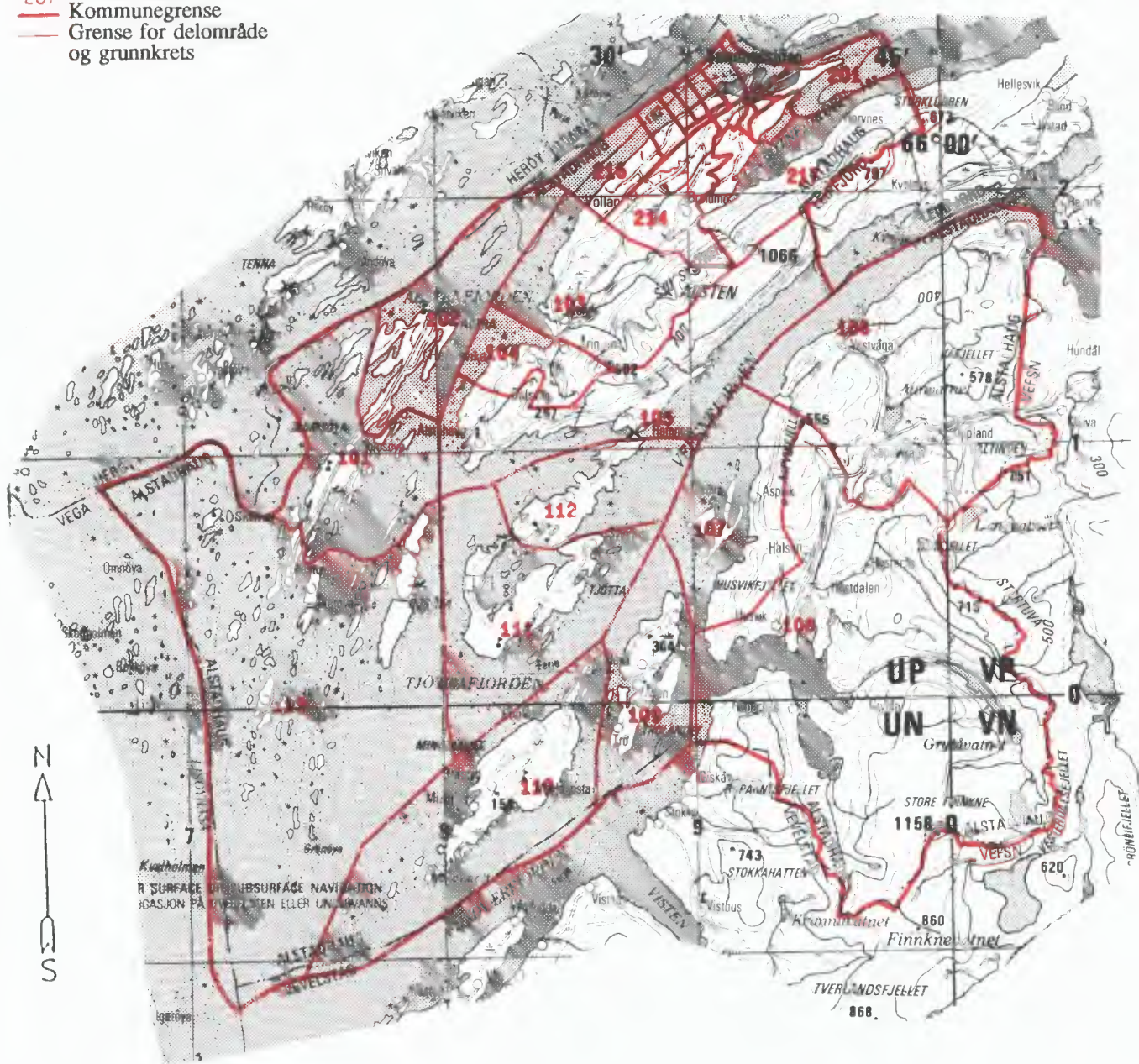

Kartgrunnlag M ca. 1:250 000  
Tillatelsenr. 74/91 Statens kartverk



Utsnitt av kretskart

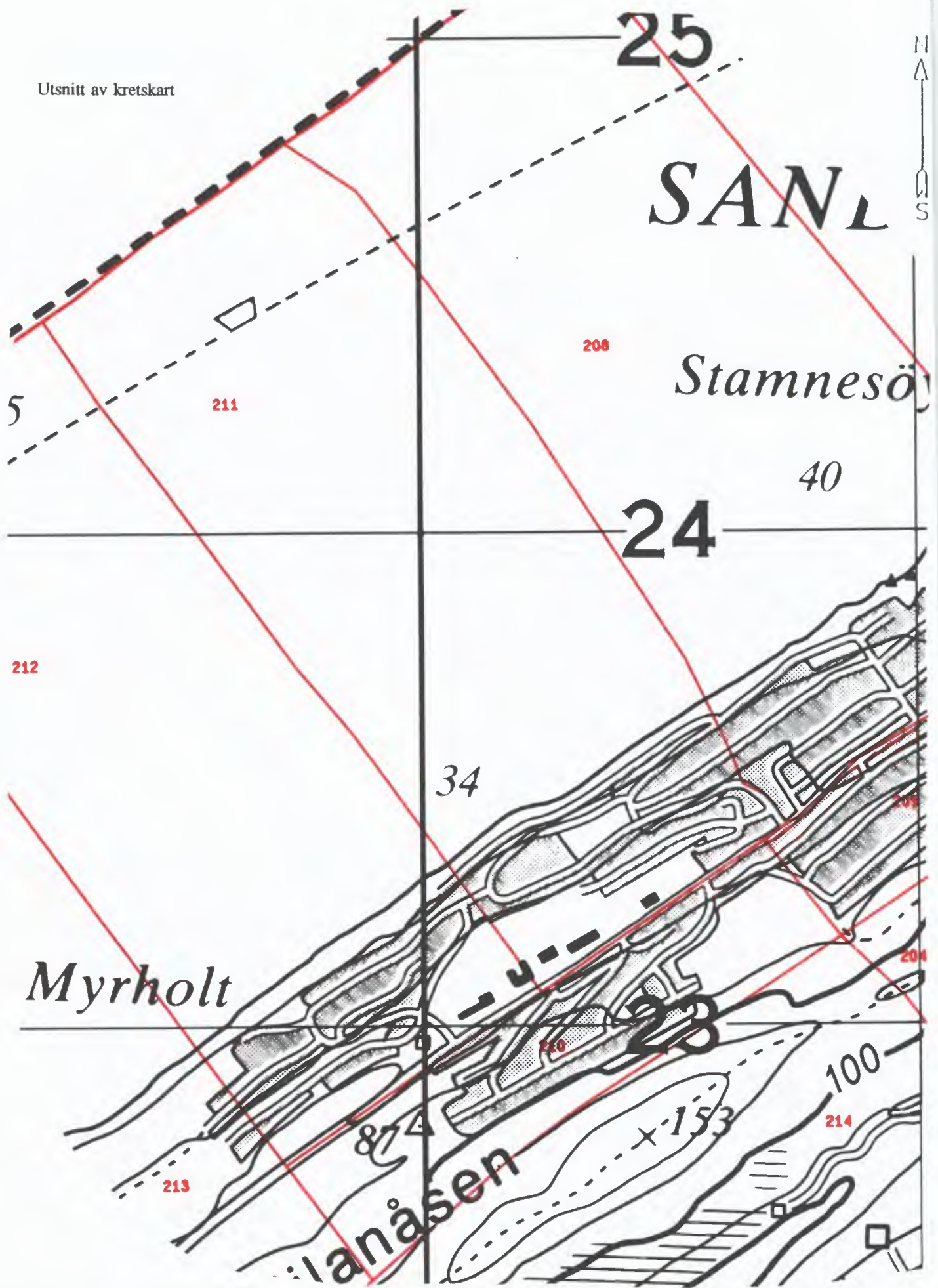



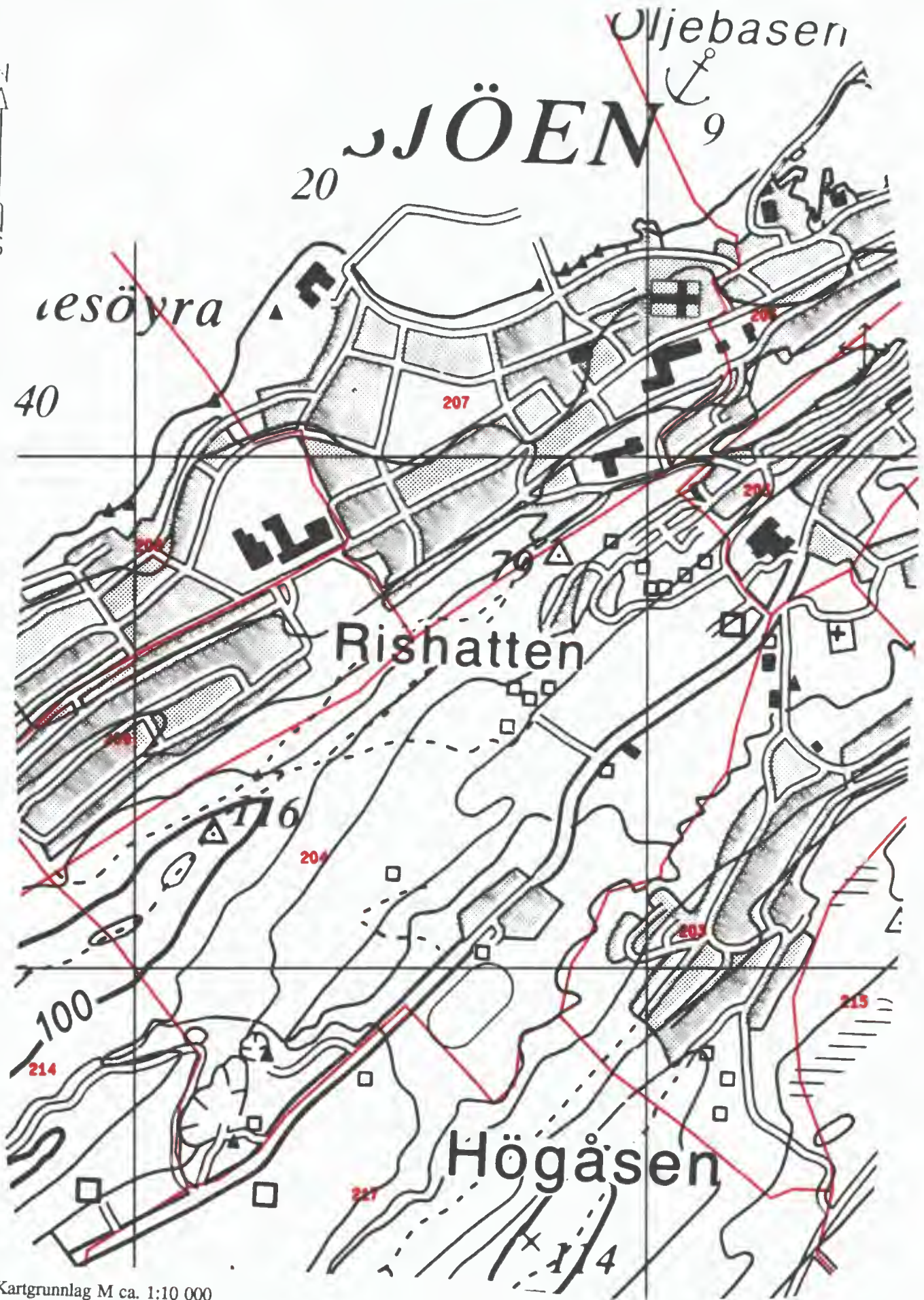



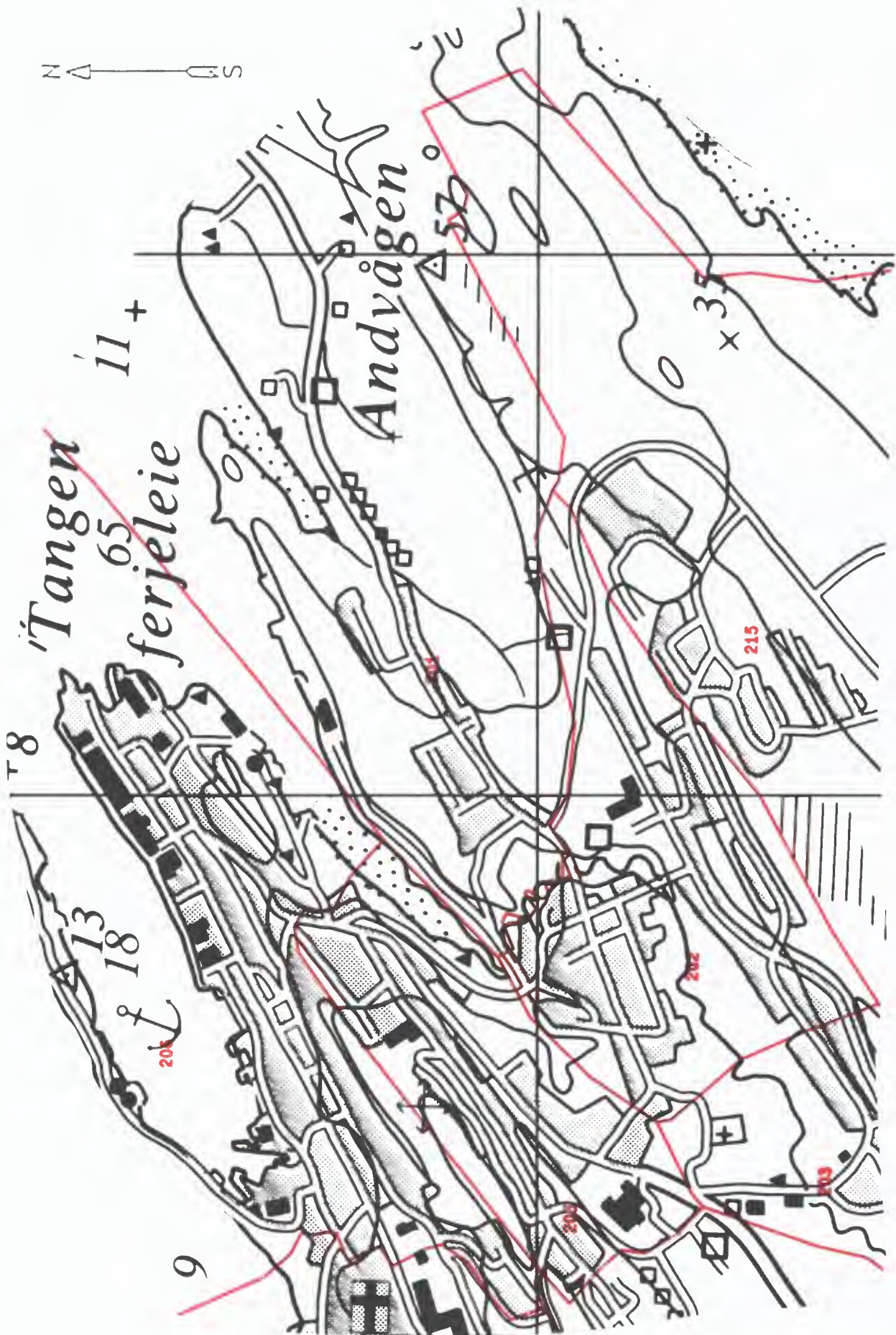



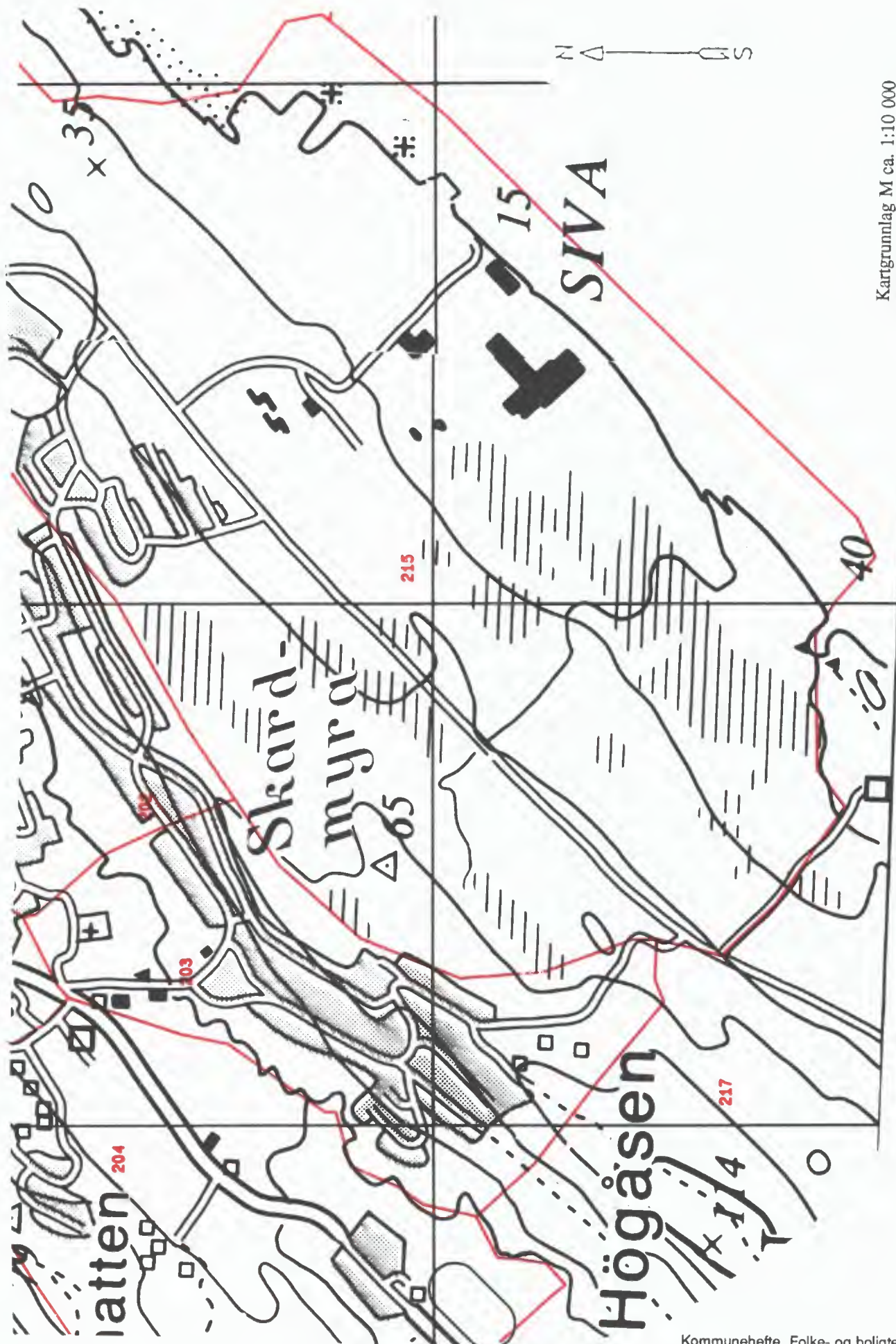

Kartgrunnlag M ca. 1:10 000  
Tillatelsesnr. 74/91 Statens kartverk

Utsnitt av kretskart

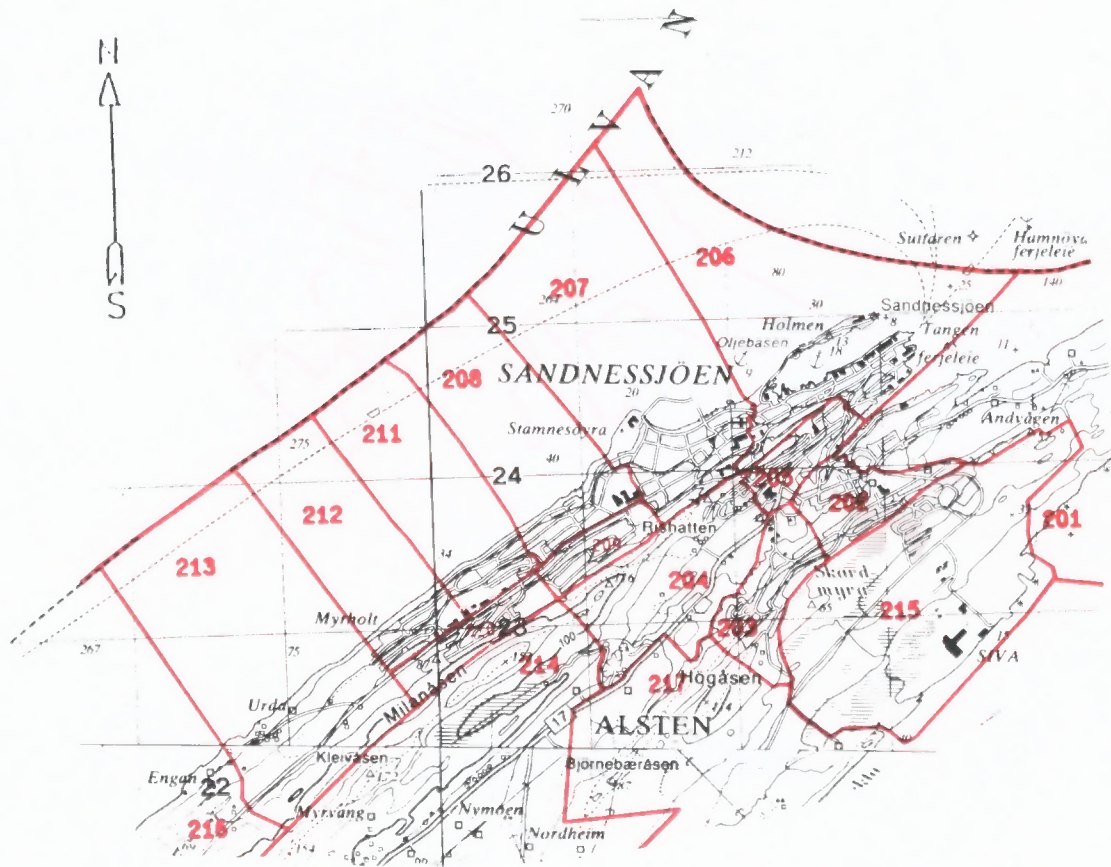

Kartgrunnlag M ca. 1:50 000  
Tillatelsenr. 74/91 Statens kartverk









**FoB 90**  
Folke- og  
boligtelling 1990  
gjennomføres av  
Statistisk sentralbyrå

Opggavene er undergitt taushetsplikt. De vil bare bli brukt til å utarbeide statistikk og vil bli oppbevart på en betryggende måte.

**VIKTIG:**  
Bruk helst  
blyant eller  
blå/svart kulepenn

Slik:  Ikke slik:



**1 Hvem bor du sammen med i leiligheten?**  
Retledningene beskriver hva vi mener med en leilighet. Sett flere kryss hvis nødvendig.

- |                                       |  |
|---------------------------------------|--|
| <input type="checkbox"/> Ingen        | <input type="checkbox"/> Søsken  |
| <input type="checkbox"/> Ektefelle    | <input type="checkbox"/> Svigerforeldre, svigerinne, svoger, svigerbarn, tante, onkel, niese, nevø |
| <input type="checkbox"/> Samboer      | <input type="checkbox"/> Besteforeldre, barnebarn  |
| <input type="checkbox"/> Datter, sønn | <input type="checkbox"/> Andre personer  |
| <input type="checkbox"/> Mor, far     |  |

**2 Hadde du inntektsgivende arbeid i minst 100 timer i året fra 3. nov. 1989 til 2. nov. 1990?**

Arbeid som ulønnet familiemedlem i familiebedrift regnes også som inntekts-givende arbeid (f.eks. butikk, gårdsbruk).

- Ja  Nei

**!** Svarte du nei her, skal du ikke fylle ut resten av denne siden.

**3 Hvor mange måneder hadde du heltids- og/eller deltidsarbeid i året fra 3. nov. 1989 til 2. nov. 1990?**  
Se retledningene.

Heltid: ..... måneder

Deltid: ..... måneder

**4 Oppgi navn og adresse på det arbeidsstedet (bedriften) der du hadde inntekts-givende arbeid lengst tid i året fra 3. nov. 1989 til 2. nov. 1990.**

Med bedrift menes fabrikk, butikk, gårdsbruk, ligningskontor e.l.

Navn: .....

Gate/vei: .....

Poststed: .....

**5 Beskriv virksomheten på dette arbeidsstedet så nøyaktig som mulig.**  
Skriv f.eks. produksjon av møbler, salg av biler, bokhandel, jordbruk, utleie av maskiner, arkitektvirksomhet e.l.

Virksomhet: .....

.....

**6 Hvilket yrke (tittel) hadde du på dette arbeidsstedet?**

Skriv f.eks. hjemmehjelp, rørlegger, frisør, sykepleier, rengjøringshjelp, kokk, plate-arbeider, salgskonsulent, førskolelærer e.l.

Yrke: .....

**7 På hvilken måte er/var du knyttet til arbeidsstedet du oppgav i spørsmål 4?**

- Som fast eller midlertidig ansatt
- Som selvstendig næringsdrivende (eier)
- Som familiemedlem uten fast lønn i familiebedrift

**8 Hadde du inntektsgivende arbeid i uken 27. okt. - 2. nov. 1990?**  
Se retledningene.

- Ja  Nei

**!** Svarte du nei her, skal du ikke fylle ut resten av denne siden.

**9 Hva er din vanlige/avtalte ukentlige arbeidstid?**

- |                                      |   |
|--------------------------------------|---|
| <input type="checkbox"/> 1-9 timer   | <input type="checkbox"/> 30-34 timer        |
| <input type="checkbox"/> 10-19 timer | <input type="checkbox"/> 35-39 timer        |
| <input type="checkbox"/> 20-29 timer | <input type="checkbox"/> 40 timer eller mer |

**10 Hvor mange timer inntektsgivende arbeid utførte du i uken 27. okt. - 2. nov.?**

- |                                      |  |
|--------------------------------------|--|
| <input type="checkbox"/> 1-9 timer   | <input type="checkbox"/> 35-39 timer                         |
| <input type="checkbox"/> 10-19 timer | <input type="checkbox"/> 40 timer eller mer                  |
| <input type="checkbox"/> 20-29 timer | <input type="checkbox"/> Ingen, jeg arbeidet ikke denne uken |
| <input type="checkbox"/> 30-34 timer |  |

**!** Arbeidet du ikke denne uken, skal du ikke fylle ut resten av denne siden.

**11 Hvor møtte du på arbeid i uken 27. okt. - 2. nov.?** Se retledningene.

- Jeg møtte fast på samme arbeidssted/ adresse som jeg førte opp i spørsmål 4
- Jeg møtte fast på annet sted. Oppgi adresse

Kommune: .....

Gate/vei: .....

Poststed: .....

- Jeg møtte på forskjellige steder denne uken

**!** Møtte du på forskjellige steder denne uken, skal du ikke fylle ut resten av denne siden.

**12 Hvor mange ganger reiste eller gikk du fra hjemstedet til arbeidsstedet i uken 27. okt. - 2. nov.?**

Med hjemsted menes adressen i navnefeltet øverst på skjemaet.

- |  |                                     |
|--|-------------------------------------|
| <input type="checkbox"/> Ingen, jeg er bosatt på arbeidsstedet (arbeider hjemme) | <input type="checkbox"/> 1 gang     |
| <input type="checkbox"/> Ingen, jeg var ikke på hjemstedet denne uken            | <input type="checkbox"/> 2-3 ganger |
| <input type="checkbox"/> 4 ganger eller flere                                    |                                     |

**!** Reiste du ikke denne uken, skal du ikke fylle ut resten av denne siden.

**13 Hvor lang tid brukte du vanligvis fra hjemstedet til arbeidsstedet (én vei) i uken 27. okt. - 2. nov.?**

- |                                       |   |
|---------------------------------------|---|
| <input type="checkbox"/> Under 15 min | <input type="checkbox"/> 45-59 min        |
| <input type="checkbox"/> 15-29 min    | <input type="checkbox"/> 60-89 min        |
| <input type="checkbox"/> 30-44 min    | <input type="checkbox"/> 90 min eller mer |

**14 Hvilke transportmidler brukte du vanligvis fra hjemstedet til arbeidsstedet (én vei) i uken 27. okt. - 2. nov.?**

Sett flere kryss hvis nødvendig.

- |   |   |
|---|---|
| <input type="checkbox"/> Bil                | <input type="checkbox"/> Båt                                  |
| <input type="checkbox"/> Buss               | <input type="checkbox"/> Brukte sykkel, gikk i mer enn 10 min |
| <input type="checkbox"/> Tog, trikk, T-bane | <input type="checkbox"/> Annet                                |



Spørsmålene på denne siden gjelder leiligheten der oppgavegiveren er registrert bosatt 3. november 1990 ifølge Folkeregisteret, se adressen nedenfor.

Send det utfylte skjemaet tilbake i den vedlagte svarkonvolutten. Dersom flere i leiligheten har fått skjema, se rettledningen.

Adresse:

1 Bosatte i leiligheten 3. november 1990. Inntektsgivende arbeid i uken 27. oktober - 2. november 1990. Ukentlig arbeidstid.

**FØR OPP** personer født 1974 eller tidligere som ikke står på navnelisten fra før. Ta bare med personer som er registrert bosatt i leiligheten (adressen ovenfor) ifølge Folkeregisteret.

**SETT KRYSS** for inntektsgivende arbeid i uken 27. oktober - 2. november 1990 og ukentlig arbeidstid for alle personer på navnelisten. Se rettledningen.

Oppgavegiver:	Fødselsår	Hadde ikke inntektsgivende arbeid	Hadde inntektsgivende arbeid: 1 - 29 timer i uken	30 timer eller mer i uken
Andre bosatte i leiligheten:		<input type="checkbox"/>	<input type="checkbox"/>	<input type="checkbox"/>
		<input type="checkbox"/>	<input type="checkbox"/>	<input type="checkbox"/>
		<input type="checkbox"/>	<input type="checkbox"/>	<input type="checkbox"/>
		<input type="checkbox"/>	<input type="checkbox"/>	<input type="checkbox"/>
		<input type="checkbox"/>	<input type="checkbox"/>	<input type="checkbox"/>
		<input type="checkbox"/>	<input type="checkbox"/>	<input type="checkbox"/>
		<input type="checkbox"/>	<input type="checkbox"/>	<input type="checkbox"/>

Bruk eget ark hvis du trenger mer plass

2 Hvor mange rom på 6 m<sup>2</sup> eller mer er det i leiligheten? Ta ikke med kjøkken, gang, bad o.l.

1  2  3  4  5

6  7  8  9 eller flere

3 Hvor stor er leiligheten målt i kvadratmeter? Regn med alle rom til boligformål, også kjøkken, gang, bad o.l.

Under 50 m<sup>2</sup>  100-129 m<sup>2</sup>

50-59 m<sup>2</sup>  130-149 m<sup>2</sup>

60-79 m<sup>2</sup>  150-199 m<sup>2</sup>

80-99 m<sup>2</sup>  200 m<sup>2</sup> eller mer

4 Hvor stort kjøkken er det i leiligheten?

6 m<sup>2</sup> eller større  Det er ikke kjøkken i leiligheten

Mindre enn 6 m<sup>2</sup>

5 Er det bad eller dusj inne i leiligheten?

Ja  Nei

6 Er det vannklosett inne i leiligheten?

Ja  Nei

7 Hva slags oppvarmingskilder er det i leiligheten?

Sentralvarme (radiatorer e.l.)  Ovner for flytende brensel (olje, parafin e.l.)

Elektriske ovner, varmekabler e.l.  Ovner for fast brensel (ved, koks e.l.)

8 Har leiligheten kjøkken, bad/dusj, wc og minst ett beboelsesrom i samme etasje?

Ja  Nei

9 Hvilken etasje ligger leiligheten i? Sett flere kryss hvis leiligheten har beboelsesrom i flere etasjer.

Kjelleretasje  Underetasje

1.  2.  3.  4.  5. eller høyere

10 Hva slags eie-/leieforhold er det til leiligheten? Sett bare ett kryss.

Jeg/vi eier den gjennom et borettslag eller boligaksjeselskap

Jeg/vi eier den alene eller sammen med andre

Jeg/vi leier den gjennom arbeidet (tjenestebolig)

Jeg/vi leier den for et avgrenset tidsrom

Jeg/vi leier den på andre vilkår

11 Hvor mange personbiler disponerer de som bor i leiligheten?

Ingen  1  2  3 eller flere

12 Sorterer husholdningen til vanlig avfallet sitt? Sett bare kryss for avfallstyper som blir levert/hentet etter at de er sortert ut.

Ingen særskilt sortering. Praktisk vanskelig, mangler tilbud e.l.

Papir  Maling, lakk, olje e.l.

Glass  Annet avfall

Batterier

13 Hva slags hus ligger leiligheten i? Se rettledningen.

Frittliggende enebolig eller våningshus tilknyttet gårdsdrift

Hus i kjede, rekkehus, terrassehus eller vertikaldelt tomannsbolig

Horisontaldelt tomannsbolig eller annet boligbygg med mindre enn 3 etasjer

Blokk, leiegård eller annet boligbygg med 3 etasjer eller mer

Forretningsbygg, pensjonat, aldershjem, militærforlegning eller annet bygg for felleshusholdning

14 Er det heis i huset?

Ja  Nei

15 Hvor mange leiligheter er det i huset?

1  2  3  4  5

6  7  8  9 eller flere

16 Når ble huset bygd? (opprinnelig byggeår)

1900 eller før  1946 - 1960

1901 - 1920  1961 - 1970

1921 - 1940  1971 - 1980

1941 - 1945  1981 - 1990



Pris kr 50,00

Publikasjonen utgis i kommisjon hos Universitetsforlaget, Oslo, og er til salgs hos alle bokhandlere.

ISBN 82-537-3426-3