



Folke- og boligtelling 1990

Vefsn

**FOLKE- OG BOLIGTELLING
1990**

KOMMUNEHEFTE

1824 VEFSN

STATISTISK SENTRALBYRÅ
OSLO-KONGSVINGER 1992

ISBN 82-537-3427-1

EMNEGRUPPE
31 Folketellinger

ANDRE EMNEORD
Arbeidstid
Befolkning
Boliger
Grunnkretser
Husholdninger
Sysselsetting
Yrkesaktive

Forord

Hovedformålet med Folke- og bolig telling 1990 er å gi et bilde av befolkningen og levekårene i det norske samfunnet.

Et annet viktig formål er å gi statistikk for mindre geografiske områder som kommuner og deler av kommuner. For å dekke dette formålet gir Statistisk sentralbyrå ut et statistisk hefte for hver kommune.

Når kommuneheftene for alle kommuner i et fylke er publisert, vil det bli laget et fylkessammendrag med tabeller som svarer til dem som finnes i kommuneheftene. Når alle kommunene i landet har fått sine hefter, vil det også bli laget et sammendrag for hele landet.

Innen utgangen av 1992 vil en endelig folketellingsfil være etablert, og det blir utarbeidet et hefte som dokumenterer folketellingsprosjektet.

Resultatene fra FoB90 vil i tillegg være tilgjengelig i databaser i SSB, bl.a. Regionalstatistisk database. Det er videre planer om en spredning av folketellingsdata i tilknytning til publisering av annen statistikk fra SSB. Resultatene vil også kunne leveres på maskinlesbar form. For brukere som ønsker ytterligere bearbeiding av materialet, vil SSB utføre dette mot kostnadsdekning.

Oslo/Kongsvinger, 1. april 1992

Svein Longva

Jan Furseth

Innhold

	Side
Tabellregister	6
Figurdel	7
Tekstdel	
1. Formål	8
2. Opplegg og gjennomføring	8
2.1. Statistikkens omfang	8
2.2. Grunnlag for statistikken	8
2.3. Datainnsamling	8
2.4. Utvalg	9
3. Feilkilder og usikkerhet ved resultatene	9
3.1. Utvalgsvarians	9
3.2. Frafall og utvalgsskjevhet	10
3.3. Innsamlings- og bearbeidingsfeil	10
4. Enheter, geografiske nivåer og kjennemerker	11
4.1. Enheter	11
4.2. Geografiske nivåer	12
4.3. Kjennemerker	13
4.3.1. Personkjennemerker	13
4.3.2. Boligkjennemerker	16
4.3.3. Husholdningskjennemerker	17
5. Merknader til tabellene	18
Tabelldel	19
Vedlegg	
Kart over grunnkretser	
Kart over tettsteder	
Personskjema	
Boligskjema	

Standardtegn i tabeller

- . Tall kan ikke forekomme
- Null
- 0,0 Mindre enn 0,5 av den brukte enheten
- : Tallet er upålitelig
- () Tallet må brukes med varsomhet

Tabellregister

	Side
1. Folkemengde ved folketellingene 1875 - 1990, etter kommunegrensene pr. 3. november 1990	19
2. Folkemengde etter kjønn, ekteskadelig status og alder. 3. november 1990	19
3. Hovedtall for utdanning. Personer 16-66 år etter yrkesaktivitet, kjønn og utdanning. 3. november 1989 - 2. november 1990	20
4. Personer 16 år og over. Hovedtall for yrkesaktivitet i året 3. november 1989 - 2. november 1990	21
5. Hovedtall for yrkesaktive i året 3. november 1989 - 2. november 1990	22
6.1. Yrkesaktive 16 år og over, etter alder og næring/yrkesfelt. 3. november 1989 - 2. november 1990	23
6.2. Yrkesaktive 16 år og over, etter kjønn/alder/arbeidstid i året og næring/yrkesfelt. 3. november 1989 - 2. november 1990	24
7.1. Yrkesaktive 16 år og over, etter arbeidstid i året og kjønn/næring/yrkesfelt. 3. november 1989 - 2. november 1990	25
7.2. Yrkesaktive 16 år og over, etter kjønn, arbeidstid i året og næring/yrkesfelt. 3. november 1989 - 2. november 1990	26
8. Hovedtall for yrkesaktive i uka 27. oktober - 2. november 1990, etter vanlig/avtalt arbeidstid	27
9.1. Yrkesaktive 16 år og over i uka 27. oktober - 2. november 1990, etter kjønn, vanlig/avtalt arbeidstid og næring	27
9.2. Yrkesaktive 16 år og over i uka 27. oktober - 2. november 1990, etter vanlig/avtalt arbeidstid, kjønn og næring/yrkesfelt	28
10. Yrkesaktive 16 år og over med fast oppmøteplass på arbeid i uka 27. oktober - 2. november 1990, etter tallet på arbeidsreiser, reisetid og yrkesfelt/oppmøteplass	29
11. Yrkesaktive 16 år og over med fast arbeidsreise i uka 27. oktober - 2. november 1990, etter reisemåte, oppmøteplass, tallet på arbeidsreiser, reisetid og etter reisemåte, kjønn og alder	30
12. Boliger og bosatte. Hustype, tallet på rom, kjøkken. 3. november 1990	31
13. Boliger, rom og bosatte, etter hustype. 3. november 1990	31
14. Boliger etter eieform og areal. Rom og bosatte, etter eieform. 3. november 1990	31
15. Boliger etter tallet på rom og tallet på bosatte. 3. november 1990	32
16. Boliger etter husets byggeår og hustype/eieform/oppvarmingskilde. Bosatte og rom, etter husets byggeår. 3. november 1990	32
17.1. Boliger etter sanitærutstyr og størrelse. 3. november 1990	33
17.2. Boliger og bosatte. Sanitærutstyr/byggeår, størrelse og tilgjengelighet. 3. november 1990	33
18. Boliger etter standardindikatorer. Bosatte etter alder og standardindikatorer. 3. november 1990	34
19. Husholdninger, familier og personer, etter type husholdning. Husholdninger etter type husholdning og tallet på familier i husholdningen/yrkesaktivitet i husholdningen/eieform/tallet på rom i boligen og kjøkken. 3. november 1990	35
20. Husholdninger, familier og personer, etter husholdningsstørrelse/type husholdning. Absolutte tall og prosent. 3. november 1990	36
21. Husholdninger etter type husholdning og disponering av personbil/avfallssortering. 3. november 1990	37
24. Barn 0-17 år etter alder, familietype og mors/fars yrkesaktivitet i uka 27. oktober - 2. november 1990	37
25. Personer 67 år og over i privathusholdning. Alder, tallet på personer i husholdningen og indikatorer for boligstandard. 3. november 1990	38
26. Folkemengde etter alder, kjønn og type bostedsstrøk/grunnkrets. 3. november 1990	39
27.1. Yrkesaktive 16 år og over, etter næring, kjønn og type bostedsstrøk/delområde. 3. november 1989 - 2. november 1990	42
27.2. Yrkesaktive 16 år og over, etter næring, kjønn og type bostedsstrøk/grunnkrets. 3. november 1989 - 2. november 1990	43
28. Privathusholdninger. Utvalgte kjennetegn for boligstandard, og disponering av personbil. Bostedsstrøk/grunnkrets. 3. november 1990	46

Figur 1. Yrkesaktive 16 år og over, etter næring. Prosent. 1980 og 1990

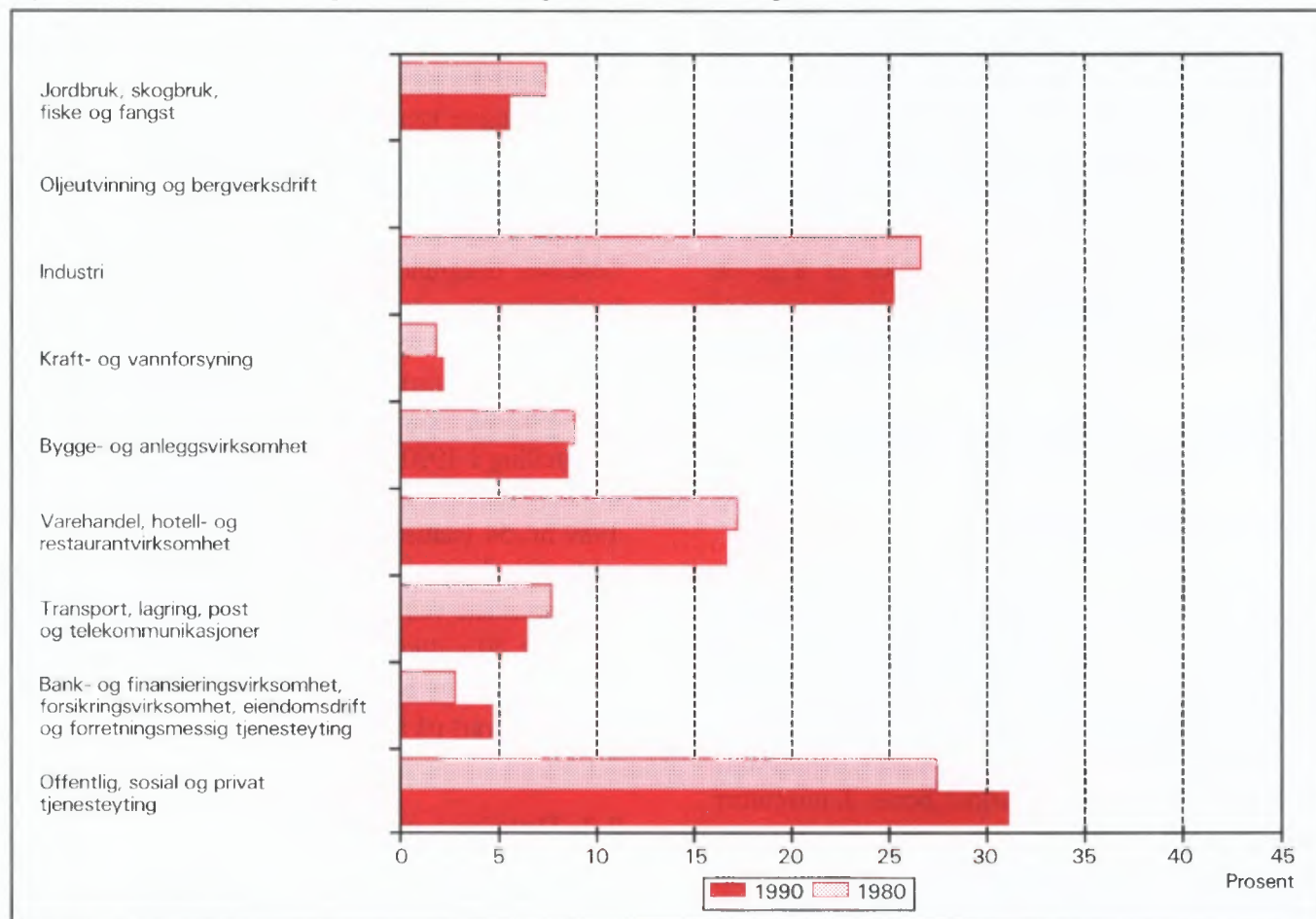

Figur 2. Hovedtall for boligstandard og disponering av bil. Prosent. 1980 og 1990

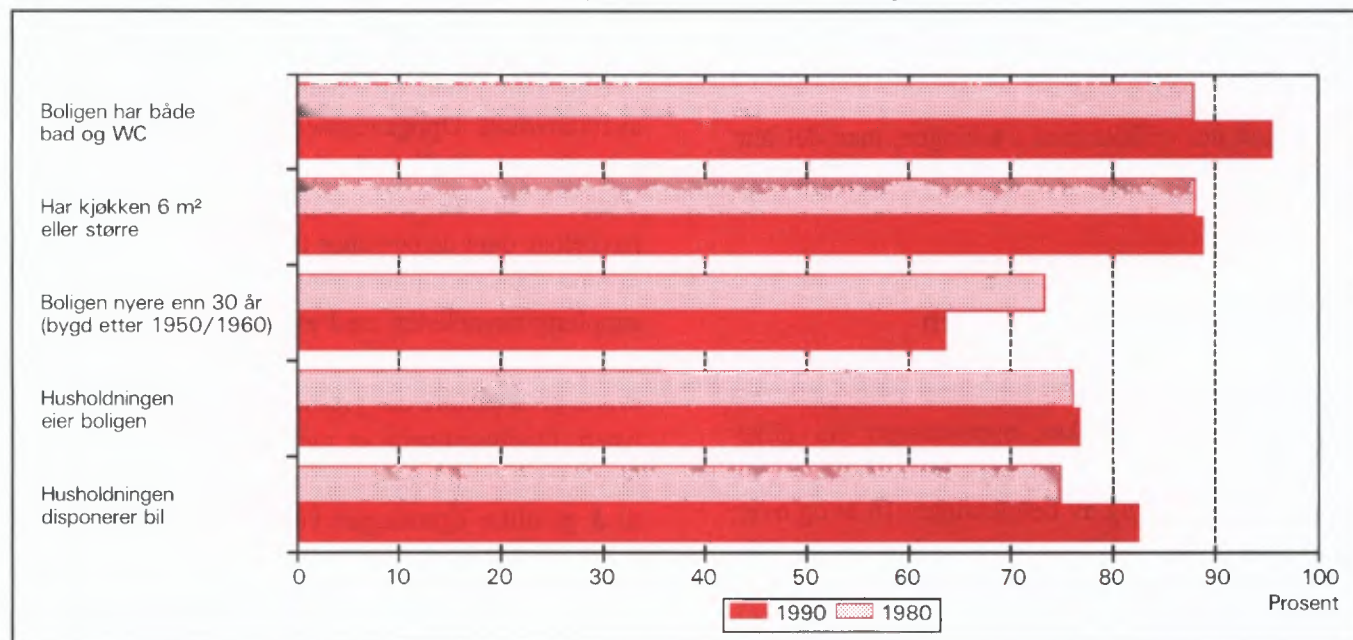

1. Formål

Hovedformålet med Folke- og bolig telling 1990 (FoB90) er å gi et bilde av befolkningen og levekårene i det norske samfunnet. Moderne folketellinger legger stor vekt på å se opplysninger om boliger og boforhold, sysselsetting og yrke, utdannings- og inntektsforhold, arbeidsreiser mv. i sammenheng.

Formålet med denne publikasjonen er å gi en beskrivelse av hver kommune, og av områder som er mindre enn kommune (delområder, kretser, tettsteder).

2. Opplegg og gjennomføring

2.1. Statistikkens omfang

FoB90 omfatter alle personer (også utenlandske statsborgere) som var registrert bosatt i Norge på tellingstidspunktet 3. november 1990, ifølge forskriftene om føringen og ordningen av folkeregistrene.

Boligtellingen har med privatboliger (leiligheter) der minst én person var registrert bosatt 3. november 1990.

Tellingen omfatter *ikke* boliger som var ubebodd eller som var bebodd av bare midlertidig tilstedeværende (f.eks. ugifte personer som oppholdt seg utenom foreldrehjemmet på grunn av skolegang). Det er heller ikke hentet inn opplysninger om boligen for forpleide i aldershjem, pleiehjem, barnehjem og andre fellesinstitusjoner.

Enheten *hus* er ikke med i tellingen, men det blir gitt enkelte opplysninger om det huset boligen ligger i.

2.2. Grunnlag for statistikken

I kommuner med 6 000 eller flere innbyggere er grunnlaget for statistikken opplysninger fra ulike statistiske og administrative registre og skjemaopplysninger fra et utvalg av befolkningen 16 år og over (født i 1974 eller tidligere). Slike kommuner blir heretter omtalt som utvalgskommuner.

I kommuner med færre enn 6 000 innbyggere er det gjennomført fullstendig telling også for skjemadelen. (Fulltellingskommuner.)

Kommuner med 6 000 eller flere innbyggere som ønsket at det skulle utarbeides statistikk på grunnlag av skjemaopplysninger fra alle bosatte i kommunen,

fikk dette utført av SSB mot at kommunen selv betalte SSB merkostnadene. Sju kommuner fikk gjennomført slik telling (Stryn, Sula, Vestnes, Oppdal, Stjørdal, Brønnøy og Vestvågøy).

De viktigste kjennemerkene som hentes direkte fra register, er kjønn, alder, andre demografiske kjennemerker og utdanning.

Det er laget et eget informasjonshefte som bl.a. beskriver bakgrunn, metode, faglig innhold og bearbeidingsopplegg for tellingen. Heftet kan en få ved å henvende seg til SSB, Folketellingsprosjektet.

Det er Finansdepartementet som har vedtatt at Statistisk sentralbyrå skal gjennomføre en folke- og bolig telling i 1990. Vedtaket har hjemmel i lov om offisiell statistikk og Statistisk sentralbyrå av 16. juni 1989 nr. 54 (statistikkloven). Stortinget har bevilget midler til gjennomføringen av tellingen.

Kostnadene ved å gjennomføre tellingen på denne måten er 60 millioner kroner. Dette er 40 millioner mindre enn om hele befolkningen 16 år og over skulle ha svart på spørreskjema.

2.3. Datainnsamling

Folketellingsskjemaene ble sendt i posten direkte til hver enkelt oppgavegiver. Navn og adresse ble påført skjemaet på forhånd på grunnlag av opplysninger fra Det sentrale personregister (DSP).

I utvalgskommunene fikk alle uttrukne personer en person-/boligblankett, rettleiding, informasjon samt svarkonvolutt. Oppgavegiver svarte på spørsmål om seg selv og om boligen/husholdningen vedkommende bodde i. Blankettens boligside inneholdt også en navneliste over de personer 16 år og over som tilhørte samme familie som oppgavegiver. Oppgavegiver supplerte navnelisten med eventuelle andre personer som var registrert bosatt i boligen (leiligheten) og svarte på spørsmål om yrkesaktivitet til personene på listen. Opplysningene er nyttet i arbeidet med sammensetningen til bolighusholdninger (se nedenfor) og til å gi ulike egenskaper ved husholdningen, blant annet "tallet på yrkesaktive".

I fulltellingskommunene fikk alle personer som var 16 år og eldre et personskjema med rettleiding og informasjon. I tillegg fikk den eldste i hver familie et boligskjema og en svarkonvolutt. Utfylte skjema fra alle oppgavegivere i boligen ble sendt samlet tilbake i svarkonvolutten. Der det bodde flere familier i samme bolig, ble det bare brukt én svarkonvolutt og

bare ett boligskjema ble fylt ut. Innsamlingsmetoden gav derfor grunnlag for å danne husholdninger.

Personer som ikke hadde sendt inn folketellingskjema til rett tid, fikk tilsendt inntil to adresserte purringer.

2.4 Utvalg

Utvalget er trukket på personnivå og på en slik måte at utvalget er representativt med hensyn til kjønn og alder.

Siden person utgjorde trekkegrunnlaget i utvalgskommunene, og det for hver person er etablert en bolig/husholdningsenhet, er utvalget av boliger nær fordoblet i forhold til et utvalg av boliger/husholdninger direkte.

Utvalgsprosenten varierte med kommunestørrelsen:

Kommunestørrelse	Utvalgsprosent
6 000 - 7 999 innbyggere	20,0
8 000 - 9 999 "	14,3
10 000 - 49 999 "	10,0
50 000 innbyggere og over	8,3

På dette viset vil alle utvalgskommuner få om lag den samme kommunestatistikken.

Resultater som bygger på et utvalg av befolkningen, har en viss usikkerhet. Dette gjelder særlig for små befolkningsgrupper, eksempelvis for yrkesgrupper med få utøvere eller for små geografiske områder. SSB har utviklet og tatt i bruk en ny statistisk metode som gjør det mulig å utnytte administrative data i statistikkproduksjonen, selv om kvaliteten i registrene ikke er slik at de alene er gode nok for dette formålet.

Tabell 1. Relativt standardavvik for persontallene, etter utvalgsprosent og beregnet tall på personer i tabellen (cellestørrelse). Prosent

Utvalgsprosent	Beregnet tall på personer								
	50	100	500	1 000	5 000	10 000	25 000	100 000	200 000
8,3	47,0	33,2	14,9	10,5	4,7	3,3	2,0	0,9	0,5
10,0	42,4	30,0	13,3	9,4	4,0	2,7	1,3	.	.
14,3	34,5	24,4	10,7	7,3	2,4
20,0	28,2	19,9	8,7	5,9	1,7

Anslagene i tabell 1 vil i noen tilfeller overestimere det relative standardavviket. Spesielt gjelder dette kjennemerkene yrkesaktivitet og næring hvor vi omtrent kan redusere det relative standardavviket med

Metoden går ut på å sammenligne på individnivå opplysninger gitt i skjemaet med opplysninger i registret. Med grunnlag i dette doble sett av opplysninger om det samme kjennemerket for personene i utvalget, er det laget justeringsfaktorer som er nyttet i arbeidet med de statistiske tabellene. Denne metoden som kombinerer opplysninger fra skjema og registre, har sikret tall med tilnærmet halvert usikkerhet i forhold til tilsvarende utvalgsdata alene, for kjennemerkene yrkesaktivitet og næring. Usikkerheten er omtalt under punkt 3 nedenfor.

3. Feilkilder og usikkerhet ved resultatene

3.1 Utvalgsvarians

Når en bygger på opplysninger om bare en del av befolkningen, får en usikkerhet i resultatene. Standardavviket er et mål på denne usikkerheten. Størrelsen på standardavviket avhenger blant annet av tallet på observasjoner i undersøkelsen. Jo flere observasjoner, desto mindre standardavvik og dermed mindre usikkerhet.

Iblant brukes også relativt standardavvik som mål på usikkerhet. Med det menes forholdet mellom standardavviket og det beregnede tallet, målt i prosent. SSB har ikke foretatt spesielle beregninger av denne usikkerheten for tallene i hver enkelt kommune. I tabell 1 har vi anslått noen relative standardavvik for de forskjellige utvalgsprosentene, etter størrelsen på det beregnede tallet når person er enhet.

en faktor på 0,6. Dette skyldes bruk av registerdata i statistikkproduksjonen (se avsnitt 2.4).

Tabell 2 viser tilsvarende relative standardavvik når bolig eller husholdning er enhet.

Tabell 2. Relativt standardavvik for bolig- og husholdningstallene, etter utvalgsprosent og beregnet tall på boliger/husholdninger i tabellen (cellestørrelse). Prosent

Utvalgsprosent	Beregnet tall på boliger/husholdninger								
	25	50	100	500	1 000	5 000	10 000	25 000	100 000
8,3	46,2	32,7	23,1	10,3	7,3	3,2	2,3	1,4	0,5
10,0	41,3	29,2	20,6	9,1	6,4	2,6	1,6	0,3	.
14,3	32,7	23,1	16,2	7,0	4,7	0,9	.	.	.
20,0	25,5	18,0	12,7	5,5	3,7	0,7	.	.	.

For kjennemerkene antall personer i husholdningen og antall barn i husholdningen vil det relative standardavviket være en god del mindre. Dette skyldes at opplysninger om familietilknytning i personregisteret er nyttet ved oppblåsing av tallene.

For å illustrere usikkerheten kan vi bruke et *intervall* for å angi nivået på *den sanne verdi* av en beregnet størrelse, det vil si den verdien vi ville ha fått om vi hadde foretatt en totaltelling i stedet for en utvalgsundersøkelse. Slike intervaller kalles konfidensintervaller dersom de er konstruert på en spesiell måte. I denne sammenheng kan vi bruke følgende metode: La *M* være den beregnede størrelse, og la *S* være et anslag for standardavviket til *M*. Konfidensintervallet blir da intervallet med grenser (*M* - 2*S*) og (*M* + 2*S*). Denne metoden vil med omtrent 95 prosent sannsynlighet gi et intervall som inneholder den sanne verdi. Med andre ord vil høyest 5 prosent av tallene ha en feil på mer enn 2 ganger standardavviket.

Følgende eksempel illustrerer hvordan vi kan bruke tabell 2 til å finne konfidensintervaller.

Vi har beregnet et tall på 1 000 boliger i en 20 prosent utvalgskommune. Det relative standardavviket er 3,7 prosent slik at standardavviket blir

$$1\ 000 \cdot 0,037 = 37$$

Det betyr at det riktige tallet med 95 prosent sannsynlighet ligger i intervallet med grenser

$$(1\ 000 - 2 \cdot 37) \text{ og } (1\ 000 + 2 \cdot 37)$$

altså er intervallet

$$(926, 1\ 074)$$

I heftene for utvalgskommunene har vi valgt å bruke en treleddet publiseringsstrategi.

1. Tall med relativt standardavvik under 20 prosent publiseres direkte.
2. Ved relative standardavvik mellom 20 og 30 prosent, settes tallet i parentes. Med dette mener vi at det kan forsvares å oppgi tallet, men at det må brukes med varsomhet.
3. Tall med relativt standardavvik på 30 prosent og over har vi undertrykt ved å sette kolon i stedet for tallet. Selv om det er mulig å regne seg fram til det undertrykte tallet, vil vi ikke anbefale en slik framgangsmåte fordi tallet er for upålitelig.

3.2 Frafall og utvalgsskjevhet

I alt var det 968 030 oppgavepliktige personer ved tellingen. Av disse var det 12 584 personer som ikke returnerte skjemaet. Dette betyr at svarprosenten i folketellingen er på 98,7 for landet under ett. For de enkelte kommuner varierer svarprosenten mellom 100 og 95. Dessuten er det noe frafall på de enkelte spørsmålene. Frafallet kan føre til skjevheter siden en har brukt de som har svart til å beregne verdier for manglende opplysninger. Størrelsen på skjevheten vil imidlertid være rimelig akseptabel siden svarprosenten er så høy.

3.3 Innsamlings- og bearbeidingsfeil

Under gjennomføring og bearbeiding av en statistisk undersøkelse vil det alltid kunne oppstå feil som kan gi utslag i resultatene. Dette gjelder både ved totaltelling og når resultatene er basert på et utvalg.

De fleste feilene oppstår vanligvis under oppgaveinnhenting og skyldes uriktige svar eller mangelfullt utfylte skjemaer. Under bearbeidingen kan det oppstå feil når opplysninger blir kodet, i vårt tilfelle spesielt opplysningene om næring og yrke.

SSB har ikke kontaktet oppgavegiver dersom det

ble funnet feil eller mangler ved utfyllingen. Materialet har imidlertid gjennomgått omfattende maskinelle kontroll- og opprettingsrutiner. For kjennemerker med uoppgitt svar er det beregnet et mest mulig sannsynlig svar på grunnlag av de øvrige opplysninger personen har gitt og ut fra svarene fra andre oppgavegivere.

Kontroll- og opprettingsrutinene vil være nærmere beskrevet i publikasjonen som dokumenterer FoB90-prosjektet. Publikasjonen vil foreligge i løpet av 1992.

SSB gjennomfører en kvalitetsundersøkelse i samband med folketellingen. Undersøkelsen tar sikte på å kontrollere kvaliteten av husholdningssammensetningen i folketellingen. Videre skal en vurdere eventuelle konsekvenser for statistikken av å nytte regelverket i folkeregisterloven som grunnlag for en geografisk plassering av befolkningen. Resultatene ventes å foreligge i 1992.

4. Enheter, geografiske nivåer og kjennemerker

Når ikke annet er nevnt, gjelder opplysningene situasjonen 3. november 1990.

4.1. Enheter

Person

Tellingen omfatter alle personer som ifølge folkeregisteret er registrert bosatt i Norge på tellingsdagen 3. november 1990. Hvem som skal regnes som bosatt og hvor de skal ha adresse, går fram av forskrifter om føringen og ordningen av folkeregistrene.

Bosatte

Med bosatte menes personer bosatt i privathusholdninger. Tallet på *bosatte i alt* vil derfor være mindre enn tallet på *personer i alt* i kommunen (folkemengde).

Barn

I tabellene 19-21 og 24 omfatter begrepet *Barn* ugifte hjemmeboende barn under 18 år som er registrert bosatt i familien til minst én av foreldrene eller andre foresatte. Eldre barn som bor hjemme, er ikke regnet som barn etter denne definisjonen.

Familie

Som familie regner vi:

- ektepar og eventuelle ugifte hjemmeboende barn uansett barnets alder
- mor/far med ugifte hjemmeboende barn uansett barnets alder
- hver enkelt person som ikke hører med i gruppene over (enslig)

Et familienummer inngår som kjennemerke for hver person i Det sentrale personregister. Grupperingen til familie i tellingen er gjort med utgangspunkt i dette familienummeret.

Alle i en familie i tellingen må være registrert bosatt på samme adresse (samme kommune og poststed), og de kan bare inngå i én husholdning. Personer, f.eks. ektefeller, som etter denne regelen er plassert på hvert sitt sted, er ikke gruppert til samme familie i tellingen, selv om de har likt familienummer i Det sentrale personregister.

Barn som har gått ut av familien fordi de har fått egne barn, har meldt flytting og/eller inngått ekteskap, blir aldri regnet til foreldrenes familie på et senere tidspunkt. Når f.eks. et ektepar bor sammen med et skilt barn, danner ektefellene og barnet hver sin familie.

En familie kan aldri bestå av mer enn to generasjoner.

Ugifte søsken som bor sammen i en bolig der ingen av foreldrene er bosatt, blir regnet som hver sin énpersonfamilie.

Personer med ukjent bosted eller familienummer blir regnet som enslige (énpersonfamilier).

I et samboerpar utgjør hver av samboerne sin egen familie sammen med egne barn. Felles barn er med i familien til én av foreldrene.

Husholdning

Til samme husholdning regnes personer som er registrert bosatt i samme bolig. En slik husholdning blir kalt *bolighusholdning*. Husholdninger kan bestå av én eller flere familier. Sammensetningen til bolig-husholdninger har hovedsakelig skjedd ut fra opplysninger gitt på boligskjemaet (navnelisten) og ut fra innsendingsmåten (felles retur). Selv om Det sentrale personregister ikke gir oversikt over hvem som bor sammen i den enkelte bolig, er adresseopplysningene

i registeret nyttet som et supplement i arbeidet med husholdningene.

I tellingen blir det skilt mellom privat- og felleshusholdning.

Gruppen *Privathusholdning* omfatter personer som er registrert bosatt i samme privatbolig. Siden alle opplysninger om husholdninger i tellingen er knyttet til denne typen, er tallet på husholdninger i alt derfor lik tallet på privathusholdninger.

Til *Felleshusholdning* er regnet beboere (forpleide) som er registrert bosatt i aldershem, pleiehjem, barnehjem o.l. Tilsatte som er bosatt i/ved felleshusholdningen, er alltid regnet som bosatte i privathusholdning. Det samme gjelder militært personell som er registrert bosatt i forlegningen. I utvalgskommuner er bare personer 67 år og over regnet som bosatte i felleshusholdninger.

Folketellingene gir ikke statistikk over felleshusholdninger. Det er hovedsakelig fordi personer som oppholder seg på institusjon, men som er registrert bosatt hjemme, tilhører privathusholdningen de er registrert i. En statistikk på dette grunnlaget ville derfor gi et misvisende bilde.

Bolig (leilighet)

En bolig er ett eller flere rom som er bygd eller ombygd til helårs privatbolig for en eller flere personer. Det må være adgang til rommet/rommene uten at en må gå gjennom en annen bolig. I tabellene brukes for enkelthets skyld *bolig* i stedet for privatbolig.

En bolig er da f.eks. rekkehusleilighet, leilighet i tomannsbolig, leilighet i leiegård, blokkleilighet og hybelleilighet. Enebolig er også leilighet.

En hybel i privathus er en bolig dersom den har egen inngang. I hybelhus regnes hver hybel som egen bolig, også der rom som f.eks. kjøkken og bad er felles. Leiligheter og hybler som disponeres av privathusholdninger i sykehus, institusjoner, militærforlegninger o.l., regnes alltid som egen bolig.

I noen tilfeller kan en bolig omfatte mer enn en leilighet. Det gjelder når personer i samme familie (f.eks. ugifte barn) bor i egen leilighet (f.eks. hybel-leilighet) på samme adresse som resten av familien. I slike tilfeller består boligen av alle leilighetene familiemedlemmene bruker.

Fordi begrepet bolighusholdning blir brukt, blir tallet på boliger det samme som tallet på privathusholdninger i tellingen.

Det er ikke innhentet oppgaver for boliger der ingen er registrert bosatt (se avsnitt 2.1).

Hus er ikke egen enhet i tellingen, men boligkjenmerkene omfatter enkelte opplysninger om huset boligen ligger i.

4.2. Geografiske nivåer

Grunnkrets, delområde

Grunnkretsene er utformet slik at de skal være stabile over en rimelig tidsperiode. De består av et sammenhengende geografisk område, og har mest mulig ensartet natur, næringsgrunnlag, kommunikasjonsforhold og bebyggelse. Folkemengde og areal bør ikke variere for sterkt. Visse variasjoner i befolkningsgrunnlaget vil likevel forekomme - en krets i spredtbygde strøk kan ha under 100 innbyggere, mens de tettest utbygde byområdene kan ha over 1 000.

Fordi kretsen skal være stabil, er den ikke knyttet opp til tettstedsavgrænsingen. En krets kan derfor inneholde både tett og spredt bebyggelse.

Det er ikke stilt krav om at grunnkretsgrensene skal falle sammen med grensene for kirkesogn, skole- eller valgkrets.

Landet er delt inn i om lag 13 600 grunnkretser.

Grunnkretsene er gruppert sammen til *delområder* (bydeler/bygdslag). Et delområde består vanligvis av 1 000 - 3 000 personer i spredtbygde strøk og 3 000 - 5 000 i tettbygde. I alt er det om lag 1 550 delområder i landet.

Alle adressene i landet er gitt kode for grunnkrets og delområde. Kodene er en del av datagrunnlaget i Det sentrale personregister. Grunnkretsinndelingen i FoB90 er sammenlignbar med FoB80. I visse tilfeller (ved kretsdelinger i perioden) må sammenligningen skje med utgangspunkt i grupper av 1990 kretser.

Kart over grunnkretser og delområder er med som vedlegg til heftet.

Kommune

Den enkelte person er i tellingen regnet å ha sitt bosted i den kommune og i den bolig hvor vedkommende var registrert som bosatt i Folkeregisteret 3. november 1990.

Hovedregelen er at en person skal registreres som bosatt der han eller hun tar sin døgnhvile. De viktigste unntakene fra denne hovedregelen gjelder:

- Ugifte personer som pga. studier, skolegang eller verneplikts-/siviltjeneste oppholder seg utenom foreldrenes/forsørgers bolig. De skal være registrert i foreldrenes/forsørgers bolig.
- Gifte personer som mesteparten av tiden må borte fra hjemmet pga. arbeid, studier, verneplikts-/siviltjeneste (f.eks. yrkesaktive som er ukependlere). De skal være registrert i ektefellenes felles bolig.
- Personer som er innlagt på sykehus eller anbrakt i fengsel, arbeidsanstalt e.l. De skal være registrert der de var bosatt før innleggelsen/anbringelsen.

Personer som ikke kan henføres til en bestemt bolig/adresse, er regnet med i den kommunen der de sist hadde fast bosted. I fordelingene etter type bostedsstrøk, delområde og grunnkrets er de regnet med blant *Uoppgitt*.

Det er ikke innhentet opplysninger om midlertidig bosted. Folketellingen gir derfor ikke oppgaver over den tilstedeværende befolkningen.

Tettsted

For at en hussamling skal regnes som tettsted, må det bo minst 200 personer der, og avstanden mellom husene må normalt ikke overstige 50 meter. Det er tillatt med skjønsmessige avvik for områder som ikke skal eller kan bebygges. Dette kan f.eks. være parker, idrettsanlegg, industriområder, eller naturlige hindringer som elver eller dyrkbare områder. Hussamlinger som naturlig hører med til tettstedet, tas med inntil en avstand på 400 meter fra tettstedskjernen.

Tettstedsavgrensingen er uavhengig av grunnkretsinndelingen, og kan også gå på tvers av kommuneinndelingen.

Kart over tettstedene i kommunen er med som vedlegg til heftet.

Tall for hvert enkelt tettsted er gitt i tabellene 26-28, under *Tettbygde strøk*.

4.3. Kjennemerker

4.3.1. Personkjennemerker

Alder

I fordelingen etter alder er den enkelte person gruppert etter alder pr. 31. desember 1990. (Alder = 1990

minus fødselsår.)

Arbeidsreiser - generelt

Arbeidsreiseopplysningene omfatter oppmøteplass, tallet på arbeidsreiser, reisetid og reisemåte (se dette). Kjennemerkene gjelder personer 16 år og over som *utførte* inntektsgivende arbeid i tellingsuka fra 27. oktober til 2. november og som hadde en *fast* oppmøteplass. Arbeidsreiseopplysningene gjelder reisen fra hjemstedet (registrert bosted) til arbeidsstedet.

Det ble lagt spesiell vekt på utformingen av arbeidsreisespørsmålene. Både i spørsmålsteksten og rettleidingen ble det forklart at *hjemstedet* er den boligadressen som vedkommende var registrert bosatt på ifølge Folkeregisteret 3. november 1990.

Arbeidsreiser - tallet på

Tallet på arbeidsreiser er det antall ganger oppgave-giver reiste *fra* hjemstedet *til* arbeidsstedet (én veg) i tellingsuka. Med *Hjemsted* menes alltid den boligadresse vedkommende er registrert bosatt på. For personer som bodde midlertidig på f.eks. hybel eller brakke denne uka, er reisen mellom hybel/brakke og arbeidssted ikke tatt med. Personer som arbeidet hjemme (f.eks. bønder), er gruppert til *reiste ikke*. Det samme gjelder personer som ikke var på hjemstedet i løpet av tellingsuka.

Arbeidstid

Tellingen har opplysninger om arbeidstid både i året (12-månedersperioden), og i tellingsuka fra 27. oktober - 2. november 1990. For uka er det dessuten skilt mellom vanlig/avtalt og faktisk arbeidstid.

Arbeidstid i året

Årlig arbeidstid er i FoB90 oppgitt som det samlede tallet på hele måneder vedkommende hadde arbeid, heltid og/eller deltid, i alle arbeidsforhold. Som heltid er regnet samlet arbeidstid på 30 timer eller mer i uka, noe som svarer til 120 timer eller mer over en 4-ukersperiode. Fravær er ikke trukket fra. Summen av måneder med heltids- og deltidsarbeid kan ikke overstige 12.

Arbeidstid i uka (vanlig/avtalt)

Den avtalte ukentlige arbeidstidstiden er oppgitt i timeverk og viser det timetallet den yrkesaktive har avtale om. For yrkesaktive som ikke hadde inngått avtale om en bestemt arbeidstid, gjelder oppgaven den gjennomsnittlige arbeidstiden. Det samme gjelder for personer med varierende arbeidstid eller for dem som

har skiftarbeid kombinert med friperioder. Faste forberedelser ut over ordinær arbeidstid er inkludert (lærere). Arbeidstid i flere arbeidsforhold skulle summeres. Betalt fravær er ikke trukket fra, mens tilfeldig merarbeid (sesongvariasjoner, overtid) derimot ikke er lagt til.

Arbeidstid i uka (utført)

Faktisk utført arbeidstid er oppgitt i timeverk. Overtid og annet ekstraarbeid er inkludert, men begrepet omfatter ikke fravær som skyldtes sykdom, ferie, permisjon med lønn o.l. Personer som ikke var på arbeid i tellingsuka, f.eks. på grunn av skift- eller turnusfridager, utførte ikke inntektsgivende arbeid denne uka.

Bosted

Se *Kommune* i avsnitt 4.2.

Bostedsstrøk (tettbygd - spredtbygd)

Se *Tettsted* i avsnitt 4.2.

Ekteskapelig status

Det er brukt fire hovedgrupperinger etter ekteskapelig status, nemlig ugifte, gifte, enker/enkemenn og separerte/skilte. Ekteskapelig status beskriver den formelle situasjonen, ikke faktiske samlivsforhold (samboere).

Familietype

Under omtalen av enheten *familie* (avsnitt 4.1 ovenfor) er det gjort rede for hvem som skal regnes til samme familie. På grunnlag av hvilke personer som inngår i familien og hva for ekteskapelig status de har, blir familiene inndelt i typer, slik:

Enslig	énpersonfamilie
Ektepar uten barn	familien inneholder et ektepar, men ingen ugifte, hjemmeboende barn.
Ektepar med barn	familien inneholder et ektepar, og parets ugifte, hjemmeboende barn uansett alder.
Mor/far med barn	familien inneholder mor eller far og deres ugifte, hjemmeboende barn uansett barnets alder.

Familietyper baserer seg på den formelle ekteskapelige statusen til personene i familien. I et sam-

boepar utgjør hver av samboerne derfor sin egen familie.

Heltid/deltid

En person kommer i gruppa heltidsarbeid når summen av avtalt/vanlig arbeidstid i alle arbeidsforhold er 30 timer eller mer i uka (120 timer eller mer over en 4-ukersperiode).

Næring

Yrkesaktive personer 16 år og over er gruppert etter næring ut fra opplysninger om 12-månedersperioden. Kjennermerket er knyttet til det arbeidsforholdet som hadde lengst varighet. Det er ikke innhentet særskilte oppgaver om næring for tellingsuka fra 27. oktober til 2. november.

Næringsgrupperingen er foretatt etter 1983-utgaven av Standard for næringsgruppering (Standarder for norsk statistikk 2). Standarden er et fem-sifret pyramidisk system der hvert siffer angir et grupperingsnivå.

FoB80 ble gruppert etter den forrige utgaven av næringsstandarden (utgitt i 1978). De viktigste endringene fra denne utgaven finnes under Detaljhandel. Standardendringene har ingen betydning for sammenlignbarheten med forrige telling for næring på 1-sifret nivå.

Næringsgrupperingen kan etter mindre modifikasjoner på tabellnivå sammenlignes med International Standard Industrial Classification of all Economic Activities (ISIC) av 1968.

FN vedtok en ny versjon av ISIC i 1989. Den nye versjonen vil etter hvert bli innarbeidet i næringsstandarden i de fleste land i Europa. Når den nye standarden blir innført i Norge, vil folketellingsmaterialet få næringskoder etter ISIC -89 i tillegg til de nåværende.

Oppmøteplass på arbeid

Oppmøteplassen er det stedet hvor oppgavegiver møtte fram ved arbeidsdagens start. Grupperingskriterium er kommune. Personer som møtte på ulike steder, var til sjøs e.l., har ikke fast oppmøteplass.

Reisemåte til arbeidet

Reisemåten gjelder de transportmidlene vedkommende til vanlig brukte på arbeidsreisen (én veg).

Reisetid til arbeidet

Reisetiden er tiden det tar å komme fra hjemstedet (registrert boligadresse) til arbeidsstedet (én veg). I reisetiden er gangtid og ventetid under reisen regnet

med. Det samme gjelder faste gjøremål, f.eks. å bringe barn til barnehage. Tilfeldige gjøremål og forsinkelser inngår derimot ikke.

For pendlere som bodde midlertidig utenfor hjemmet (hybel, brakke), er reisetiden regnet fra hjemstedet og fram til arbeidsstedet.

Spredtbygd/tettbygd strøk

Se *Tettsted* i avsnitt 4.2.

Utdanning

Utdanningsopplysningene i publikasjonen er hentet fra datafil over befolkningens høyeste utdanning pr. 1. oktober 1990, såkalt omkodet utgave (grupperingen av grunnleggende fagutdanning fullført før skoleåret 1972/73 er også basert på 9-årig grunnskole og plassert på klassetrinn 10, nivå 3).

Opplysningene om utdanning fullført i utlandet etter 1. november 1980 er noe mangelfulle i data-materialet. Dette gjelder blant annet utdanning fullført av nordmenn som har studert i utlandet. Utdanningsopplysninger om de fleste innvandrere til Norge etter 1980 er tilført datamaterialet for utvalgskommuner fra en egen spørreundersøkelse blant personer født i utlandet.

Fra og med 1987 blir det i all utdanningsstatistikk fra SSB brukt 6-sifrede utdanningskoder, etter Standard for utdanningsgruppering - Revidert 1989 (Standarder for norsk statistikk 7). Standarden er bygd opp som et pyramidisk klassifikasjonssystem. Utdanningene er først ordnet i grove grupper etter (samlet) varighet ved normal studieprogresjon. Gruppene kalles *utdanningsnivåer*. Innenfor hvert nivå er utdanningene delt opp etter *fagfelt* og *faggrupper*. En del utdanninger som tidligere var plassert på for lavt nivå, har skiftet nivå ved overgang til revidert standard. De største gruppene er ingeniør- og helsefagutdanninger.

Resultatene fra utdanningsstatistikken blir nå presentert etter omkodet utdanningskode (se ovenfor), mens folketellingen i 1980 er basert på uomkodet versjon av den gamle standarden. Derfor er ikke resultatene fra de to tellingene sammenlignbare. SSB kan lage sammenlignbar statistikk på *grovt* nivå (grupper av utdanningsnivåer) ved å dele inn FoB80 etter ny standard og kode om all grunnleggende fagutdanning til 9 år. Slik statistikk må utføres som betalt oppdrag.

Yrke

Yrkesaktive personer 16 år og over er gruppert etter yrke ut fra opplysninger om 12-månedersperioden. Kjennemerket er knyttet til det arbeidsforholdet som hadde lengst varighet. Det er ikke innhentet særskilte oppgaver om yrke for tellingsuka fra 27. oktober til 2. november.

Grunnlaget for yrkesgrupperingen er Standard for yrkesgruppering i offentlig norsk statistikk (utgitt av Arbeidsdirektoratet i 1965). Standarden blir ofte omtalt som NYK (Nordisk yrkesklassifisering). Til folketellingen i 1980 ble standarden ajourført av SSB ved at nye yrkesbetegnelser ble plassert inn på sitt riktige sted i systemet, en del yrkesgrupper ble slått sammen og noen ble splittet i flere grupper. Etter 1980 har SSB fortsatt ajourføringen med nye yrkesbetegnelser.

Yrke i folketellingen er kodet med tre av standardens i alt fem siffer.

Yrke er kodet på samme måte og etter samme standard både i FoB80 og FoB90, slik at det er mulig å sammenligne yrkesstatistikk mellom de to tellingene.

NYK og dermed tellingen er bare i begrenset grad sammenlignbar med den nyeste (1988) utgaven av International Standard Classification of Occupations (ISCO). Derimot er det godt samsvar med forrige ISCO (1958, revidert i 1968). Det er denne versjonen som pr. 1990 blir brukt i de fleste europeiske land.

Yrkesaktivitet

I FoB90 er det innhentet oppgaver om yrkesaktiviteten både for de siste 12 månedene (3. november 1989 til 2. november 1990) og for den siste uka før tellingstidspunktet (27. oktober - 2. november 1990).

Som yrkesaktive er regnet personer 16 år og over som *hadde* inntektsgivende arbeid i minst 100 timer i 12-månedersperioden. Inntektsgivende arbeid er alt arbeid som blir utført mot betaling i form av lønn, inntekt av egen virksomhet, provisjon, honorarer o.l. Deltidsarbeid, vikararbeid, pass av barn, feriejobber o.l. er også med. Det samme gjelder sykefravær, ferie, permisjon med lønn o.l. Ved folketellingen i 1980 skulle slikt fravær ikke regnes med. Arbeid som familiemedlem uten fast lønn i familiebedrift (f.eks. butikk, gårdsbruk) og verneplikts-/siviltjeneste er også regnet som yrkesaktivitet.

De som var yrkesaktive i 12-månedersperioden svarte også på om de hadde inntektsgivende arbeid av minst 1 times varighet i uka 27. oktober til 2. november 1990. Ved folketellingen i 1980 måtte en ha utført minst én times arbeid for å bli regnet som yrkesaktiv i uka. Tellingene i 1980 og 1990 kan sammenlignes fordi FoB90 også kan fordele de yrkesaktive etter utført arbeidstid i uka.

Yrkesstatus

Yrkesaktive personer 16 år og over er gruppert etter yrkesstatus ut fra arbeidsforholdet de oppgav for 12-månedersperioden. Det er ikke innhentet særskilte oppgaver om yrkesstatus for tellingsuka fra 27. oktober til 2. november.

Personer (også medeiere) som arbeidet i firmaer organisert som aksjeselskap, andelslag eller annen selskapsform med begrenset ansvar, er alltid regnet som ansatte.

En person er regnet som selvstendig dersom vedkommende drev virksomhet alene for egen regning eller sammen med andre med ubegrenset ansvar (f.eks. i ansvarlig selskap).

Gruppen *Familiemedlem uten fast lønn i familiebedrift* omfatter personer som arbeidet i familievirksomhet uten fast lønn, og som verken var eier eller medeier i virksomheten. Et familiemedlem uten fast lønn kan imidlertid ha lønn for arbeidet i form av kost og losji, andel av overskott e.l.

Der ektefeller arbeidet i felles virksomhet (f.eks. gårdsbruk) som ikke var organisert som aksjeselskap e.l., er den ene ektefellen regnet som selvstendig og den andre som familiemedlem uten fast lønn, med mindre begge ektefellene var registrert som eiere av virksomheten.

4.3.2. Boligkjennemerker

Boligkjennemerkene gjelder bare for privatboliger og personer i privathusholdninger.

Areal

Boligens areal er det samlede arealet av rom på 6 m² eller mer som blir brukt til boligformål. I tillegg er også entré, ganger, trapperom, vaskerom o.l. med i arealet.

Bosatte pr. bolig

Bosatte pr. bolig er lik tallet på bosatte i privatboliger

dividert med tallet på boliger i alt.

Byggeår

Byggeåret er det året da minst halvparten av boligene i huset var ferdig til innflytting. For hus som er ombygd, er det oppgitt opprinnelig byggeår.

Eie-/leieform

Som *eiere* er også regnet personer som har boret rett ved aksje eller andel.

Som *leie for et avgrenset tidsrom* er regnet leieavtaler som løper til en bestemt dato, også framleie. Boliger stilt til disposisjon gjennom arbeidsforhold for en avgrenset tidsperiode er derimot regnet med blant *tjenesteboliger*.

Leie av boligen på Andre vilkår gjelder f.eks. ved leiekontrakt ifølge husleieloven, muntlig leieavtale eller kåravtale. Obligasjonsleilighet og trygdeleilighet er også tatt med her.

Etasjeplassering

Etasjeplasseringen viser i hvilken av bygningens etasjer boligen har rom til boligformål. For boliger som går over flere plan, er alle etasjer oppgitt.

Hustype

En *enebolig* ligger fritt med minst en halv meters avstand til neste bygning. Den kan også inneholde en hybelleilighet, og ett eller flere rom kan være i bruk som hybel.

Våningshus tilknyttet gårdsdrift omfatter alle typer bolighus på gårdsbruket.

Et *hus i kjede* (også enebolig i kjede) er forbundet med et annet hus med bod, garasje/carport, svalgang e.l.

I et *terrassehus* er leilighetene bygd sammen i en skråning der flere av leilighetene har terrasse på hele eller deler av taket til leiligheten under.

Terrasseblokk er regnet som blokk og ikke som terrassehus.

Annet boligbygg med mindre enn tre etasjer omfatter for eksempel firemannsbolig, enebolig med mindre enn en halv meters avstand mellom husene o.l.

Leiligheten ligger i et *forretningsbygg* eller i et *bygg for felleleshusholdning* dersom mindre enn halvparten av golvarealet i huset brukes til privatbolig.

I noen tabeller er hus i kjede, terrassehus og annet boligbygg med mindre enn tre etasjer slått sammen og gitt betegnelsen *småhus*.

Kjøkken

Kjøkken er den delen av boligen der det er installert utstyr til matlaging. Kjøkkenet kan være et eget rom, men trenger ikke å være det (åpne løsninger).

Dersom flere boliger har felles kjøkken, f.eks. hybler i et hybelbygg, er alle boligene regnet å være uten kjøkken.

I størrelsen på kjøkkenet er også medregnet golvplass til benker og skap.

Oppvarmingskilde

I FoB90 er alle oppvarmingskilder i boligen tatt med, mens det ved forrige telling bare var den viktigste som ble registrert.

Plan i boligen

Boligen er regnet å ligge på ett plan dersom kjøkken, bad/dusj, wc og minst ett beboelsesrom er i samme etasje uten trapper imellom.

Tilgjengelighet

Som et mål for boligens tilgjengelighet er det nytt et inndeling etter plan i boligen, boligens etasjeplassering i bygningen og om huset har heis.

Rom - tallet på

Tallet på rom inkluderer beboelsesrom på 6 m² eller mer som kan brukes året rundt. Kjøkken, bad, wc, vaskerom, gang o.l. er ikke med, og heller ikke rom som bare blir brukt til næringsvirksomhet.

Rom pr. bolig

er summen av alle rom dividert med tallet på boliger. I FoB90 er det ikke innhentet spesifiserte oppgaver over tallet på rom i boliger med ni eller flere rom. I oppgavene for *rom i alt* er tallene for antall rom i boliger med ni eller flere rom derfor beregnet ut fra et gjennomsnittstall. Data fra Boforholdsundersøkelsen 1988 er brukt som beregningsgrunnlag.

4.3.3. Husholdningskjennemerker

Husholdningskjennemerkene gjelder for privathusholdninger og personer registrert bosatt i privathusholdninger.

Avfallssortering (kildesortering)

Oppgavene over avfallssortering viser utvalgte avfallstyper som blir sortert ut fra husholdningsavfallet og levert/hentet etter at de er sortert ut. Hver husholdning kunne krysses av for flere typer utsortert avfall. Noen husholdninger sorterer flere typer avfall. Derfor blir summen av husholdninger etter avfallstype større enn tallet på husholdninger som sorterer avfall i alt.

Bil - antall i husholdningen

Med å disponere bil menes å eie/leie bil eller ha mulighet til privat bruk av firmabil. Stasjonsvogn, kombinert bil og varebil som blir brukt til privatkjøring, er også regnet med i tallet på biler.

Familier - antall i husholdningen

Se *Familie* i avsnitt 4.1 og *Familietype* i avsnitt 4.3.

Husholdningstype (tallet på barn i husholdningen)

I tabellene er husholdningene delt inn i énperson- og flerpersonghusholdninger. Flerpersonghusholdninger er videre delt inn i husholdninger med og uten barn.

Vårt begrep *Barn* omfatter ugifte hjemmeboende barn under 18 år som er registrert bosatt i familien til minst én av foreldrene eller andre foresatte. Eldre barn som bor hjemme, er ikke regnet inn i tallet på barn i husholdningen. Husholdninger der alle de hjemmeboende barna er 18 år eller eldre, blir derfor regnet til gruppen flerpersonghusholdninger uten barn.

Privat-/felleshusholdning

Gruppen *Privathusholdning* omfatter alle personer som er registrert bosatt i samme privatbolig.

Beboere (forpleide) som er registrert bosatt i aldershjem, pleiehjem, barnehjem o.l., tilhører en *Felleshusholdning*. I utvalgskommunene er bare personer 67 år og over regnet som bosatte i felleshusholdninger. Det er ikke innhentet husholdnings- og boligopplysninger for felleshusholdningene.

5. Merknader til tabellene

Tabell 1

Tabell 1 tar sikte på å gi sammenlignbare tall tilbake til 1875 etter kommuneinndelingen i 1990.

Over et så langt tidsrom har det imidlertid skjedd så mange endringer i kommuneinndelingen at det for mange kommuner kan være vanskelig å gi sammenlignbare tall for hele perioden.

I enkelte tilfeller er endringene i kommuneinndelingen relativt store. Der har vi satt tallene i parentes for å markere at folkemengden er beregnet. Beregningene er foretatt av Norsk samfunnsvitenskapelig datatjeneste (NSD). Nærmere dokumentasjon får du ved å henvende deg dit.

I 1927 ble Vefsn delt i tre herreder - Vefsn, Grane og Drevja.

I 1939 ble en del av Vefsn overført til Mosjøen ladested.

I 1962 ble Mosjøen, Drevja og Elsfjord slått sammen med Vefsn.

Tabellene 18, 25 og 27

I tabellene nytter vi de anslag på kommunenivå som gir den beste påliteligheten, og som samtidig sikrer konsistens mellom de trykte tabellene. For tabellene 18, 25 og 27 fører dette til at tallene i tabellen ikke summerer seg opp til resultatene slik de framkommer i "I alt"-linjen. Årsaken til dette er at "I alt"-tallene er beregnet med bakgrunn i registerdata, mens de øvrige tallene i tabellene er beregnet bare ved enkel oppblåsing av skjemaetvalget.

Vernepliktige - konsekvenser for sysselsettingstall
Oppgaver over de vernepliktige og sivilt tjenestepiktige er innhentet gjennom Forsvarets overkommando og Siviltjenesteadministrasjonen.

På grunn av rapporteringsrutinene var ikke alle oppgavene kommet inn da heftene for fulltellingskommunene ble produsert. Mangelfulle opplysninger om vernepliktige er omtalt under punkt 5 i disse heftene.

Tabellnummerering

I denne publikasjonen har det vært nødvendig å gjøre en del endringer i tabellene i forhold til i heftene for fulltellingskommunene. Dette skyldes usikkerhetsnivået i utvalgstillene. Tabeller som har endringer av noe omfang, er delt i to. For å gjøre det lettere å sammenligne fulltellings- og utvalgshefter, har slike tabeller fått tabellnummer som tilsvarer nummeret i fulltellingsheftet som hovednummer. I tillegg har tabellen fått et undernummer etter punktum, f.eks. tabell 6.1 og 6.2. I tabeller med undernummer 1 er endringene i hovedsak gjort i forspalten (tabellens linjer). Tabeller med undernummer 2 vil ha endringene i tabellhodet (tabellens kolonner).

I tabellene 3 og 8 er det noe større endringer fordi tabellene er spesielt krevende å utarbeide i den form de har i fulltellingsheftet. De blir derfor utarbeidet i en mer fullstendig utgave senere og kan fås ved henvendelse til SSB, Folketellingsprosjektet.

Tabellene 22 og 23 utgår i utvalgsheftene.

Avrunding av tall

Når en beregner totaltall på grunnlag av et utvalg, vil en vanligvis ende opp med desimaltall som resultat.

Tallene som publiseres er avrundet til nærmeste hele tall, noe som fører til avvik. Et oppgitt sumtall vil ikke alltid stemme med summen av de enkelte tallene i tabellen. Avviket er sjelden stort, oftest 1 eller 2. Tilsvarende avvik vil også kunne forekomme mellom sumtall i de ulike tabellene.

Tabell 1. Folkemengde¹ ved folketellingene 1875-1990, etter kommunegrenser pr. 3. november 1990

År	Folke- mengde	År	Folke- mengde	År	Folke- mengde	År	Folke- mengde
1875 ...	(5155)	1920 ...	6562	1960 ...	11509	1980 ...	13236
1900 ...	(5720)	1946 ...	9057	1970 ...	13321	1990 ...	13410

¹ Tall i parentes er beregnede tall fra NSD, se tekstdelen.

K i l d e: Folketellinger, materiale i SSB og Norsk samfunnsvitenskapelig datatjeneste (NSD).

Tabell 2. Folkemengde etter kjønn, ekteskapelig status og alder. 3. november 1990

Alder	I alt	Menn					Kvinner				
		I alt	Ugifte	Gifte	Enkemenn	Separerte og skilte	I alt	Ugifte	Gifte	Enker	Separerte og skilte
I alt	13410	6810	3575	2730	152	353	6600	2836	2735	661	368
0 - 4	902	475	475	-	-	-	427	427	-	-	-
5 - 9	813	420	420	-	-	-	393	393	-	-	-
10 - 14	803	418	418	-	-	-	385	385	-	-	-
15 - 19	985	508	508	-	-	-	477	477	-	-	-
20 - 24	1151	621	612	8	-	1	530	475	50	-	5
25 - 29	1052	544	432	102	-	10	508	297	185	1	25
30 - 34	945	497	239	225	-	33	448	135	270	2	41
35 - 39	918	489	136	293	-	60	429	63	310	2	54
40 - 44	992	518	75	373	1	69	474	26	379	2	67
45 - 49	835	414	45	312	2	55	421	20	331	12	58
50 - 54	728	374	43	286	3	42	354	6	295	19	34
55 - 59	642	327	33	273	5	16	315	11	254	30	20
60 - 64	626	317	30	250	14	23	309	16	209	67	17
65 - 69	619	290	31	224	17	18	329	18	202	98	11
70 - 74	573	271	33	201	27	10	302	22	141	119	20
75 - 79	394	169	22	107	31	9	225	18	70	131	6
80 - 84	260	105	13	54	32	6	155	20	31	95	9
85 - 89	118	40	6	20	13	1	78	18	6	54	-
90 -	54	13	4	2	7	-	41	9	2	29	1
0 - 6	1225	641	641	-	-	-	584	584	-	-	-
7 - 12	974	506	506	-	-	-	468	468	-	-	-
13 - 15	500	263	263	-	-	-	237	237	-	-	-
16 - 19	804	411	411	-	-	-	393	393	-	-	-
20 - 44	5058	2669	1494	1001	1	173	2389	996	1194	7	192
45 - 66	3085	1554	162	1223	29	140	1531	62	1177	159	133
67 -	1764	766	98	506	122	40	998	96	364	495	43
16 - 24	1955	1032	1023	8	-	1	923	868	50	-	5
25 - 39	2915	1530	807	620	-	103	1385	495	765	5	120
40 - 66	4077	2072	237	1596	30	209	2005	88	1556	161	200
16 - 29	3007	1576	1455	110	-	11	1431	1165	235	1	30
30 - 49	3690	1918	495	1203	3	217	1772	244	1290	18	220
50 - 66	2250	1140	117	911	27	85	1110	42	846	147	75

Tabell 3. Hovedtall for utdanning. Personer 16-66 år etter yrkesaktivitet, kjønn og utdanning¹. 3. november 1989 - 2. november 1990

Høyeste utdanning	I alt	Ikke yrkesaktive	Yrkesaktive			Prosent yrkesaktive		
			I alt	Menn	Kvinner	I alt	Menn	Kvinner
I alt	8947	1999	6948	3836	3112	77,7	82,8	72,2
Barne- og ungdomsskolenivå, 1-9 år i alt	2552	906	1646	908	738	64,5	71,0	57,9
Folkeskoleutdanning	1176	475	701	412	289	59,6	71,7	48,1
9-årig ungdomsskole	768	327	441	236	205	57,4	56,1	59,1
Ungdomsskolenivå ellers	608	104	504	260	244	82,9	92,2	74,8
Gymnasnivå I, 10 år, i alt	2669	489	2179	964	1215	81,6	85,8	78,6
Allment fagfelt	563	113	450	164	286	79,9	83,7	77,9
Industri, håndverk og teknikk	698	155	543	479	(64)	77,8	84,9	(47,8)
Samferdsel	65	:	(54)	(37)	:	(83,1)	(100,0)	:
Helsevern	138	:	123	:	123	89,1	:	89,8
Jordbruk, skogbruk og fiske	59	:	(40)	:	:	(67,8)	:	:
Gymnasnivå I ellers	1146	177	969	260	709	84,6	91,9	82,2
Gymnasnivå II, 11 - 12 år, i alt	2362	350	2012	1332	680	85,2	90,0	77,1
Allment fagfelt	625	104	521	240	281	83,4	82,5	84,1
Administrasjon og økonomi	408	81	327	109	218	80,1	85,2	77,9
Industri, håndverk og teknikk	835	(49)	786	755	:	94,1	94,5	:
Samferdsel	70	:	(63)	(49)	:	(90,0)	(87,5)	:
Helsevern	51	:	(42)	:	(42)	(82,4)	:	(82,4)
Jordbruk, skogbruk og fiske	158	:	126	126	:	79,7	95,5	:
Tjenesteyting og forsvar	143	(36)	107	:	78	74,8	:	83,9
Gymnasnivå II ellers	72	:	(40)	:	:	(55,6)	:	:
Universitets- og høyskolenivå I, 13 - 14 år, i alt	481	:	470	243	227	97,7	100,0	100,0
Undervisning	73	:	(73)	(34)	(39)	(100,0)	(100,0)	(100,0)
Administrasjon, økonomi, samfunnsvitenskap og jus	111	:	111	(47)	(64)	100,0	(100,0)	(100,0)
Naturvitenskap og teknikk	109	:	102	102	:	93,6	100,0	:
Helsevern	95	:	91	:	91	95,8	:	100,0
Universitets- og høyskolenivå I ellers	93	:	93	(60)	:	100,0	(100,0)	:
Universitets- og høyskolenivå II, III og forskernivå, over 14 år, i alt	510	:	472	290	182	92,5	70,6	91,5
Undervisning	241	:	224	108	116	92,9	100,0	87,2
Administrasjon, økonomi, samfunnsvitenskap og jus	37	:	:	:	:	:	:	:
Naturvitenskap og teknikk	88	:	77	77	:	87,5	100,0	:
Universitets- og høyskolenivå II, III og forskernivå ellers	144	:	144	83	(61)	100,0	100,0	(100,0)
Uoppgitt, ingen utdanning og utdanning på førskolenivå	373	221	152	94	(58)	40,8	45,9	(34,5)

¹ Høyeste fullførte utdanning pr. 1. oktober 1990.

Tabell 4. Personer 16 år og over. Hovedtall for yrkesaktivitet i året 3. november 1989 - 2. november 1990

	I alt	Ikke yrkesaktive	Yrkesaktive			Prosent yrkesaktive		
			I alt	Menn	Kvinner	I alt	Menn	Kvinner
I alt	10711	3671	7040	3908	3132	65,7	72,4	59,0
Alder								
16-19	804	487	317	160	157	39,4	38,9	39,9
20-24	1151	281	870	526	344	75,6	84,7	64,9
25-29	1052	155	897	465	432	85,3	85,5	85,0
30-39	1863	168	1695	949	746	91,0	96,2	85,1
40-49	1827	157	1670	882	788	91,4	94,6	88,0
50-59	1370	337	1033	588	445	75,4	83,9	66,5
60-66	880	413	467	267	200	53,1	60,8	45,4
67-69	365	306	(59)	(39)	:	(16,2)	(23,2)	:
70-	1399	1366	:	:	:	:	:	:
Ekteskapelig status								
Ugifte	3712	1140	2572	1532	1040	69,3	70,8	67,2
Gifte	5465	1613	3852	2095	1757	70,5	76,7	64,2
Før gifte	1534	918	616	281	335	40,2	55,6	32,6
Familletype								
Enslige	2604	1175	1429	941	488	54,9	67,2	40,6
Ektepar uten ugifte barn	1882	1063	819	451	368	43,5	47,9	39,1
Ektepar med ugifte barn	4961	1025	3936	2233	1703	79,3	83,4	74,6
Mor/far med ugifte barn	1264	408	856	283	573	67,7	74,7	64,7

Tabell 5. Hovedtall for yrkesaktive i året 3. november 1989 - 2. november 1990

	I alt	Menn				Kvinner				Prosent
		I alt	Av dette			I alt	Av dette			
			16-29	30-49	50-66		16-29	30-49	50-66	
I alt	7040	3908	1151	1831	855	3132	933	1534	645	100,0
Næring										
Jordbruk, skogbruk, fiske og fangst	386	260	(64)	102	(64)	126	:	(52)	(43)	5,5
Oljeutvinning og bergverksdrift	:	:	:	:	:	:	:	:	:	:
Industri	1779	1425	476	645	291	354	97	206	(44)	25,3
Kraft- og vannforsyning	147	117	:	(41)	(56)	:	:	:	:	2,1
Bygge- og anleggsvirksomhet	590	532	164	241	126	(58)	:	:	:	8,4
Varehandel, hotell- og restaurantvirksomhet	1170	409	129	147	104	761	298	310	152	16,6
Transport, lagring, post og telekommunikasjoner	453	320	111	155	(54)	133	(40)	93	:	6,4
Bank- og finansieringsvirksomhet, forsikringsvirksomhet, eiendomsdrift og forretningsmessig tjenesteyting	321	140	(37)	(68)	(35)	181	(58)	116	:	4,6
Offentlig, sosial og privat tjenesteyting	2186	696	149	421	125	1490	387	722	368	31,1
Yrkesfelt										
Teknisk, vitenskapelig, humanistisk og kunstnerisk arbeid	1365	633	:	394	(148)	732	(180)	370	(172)	19,4
Administrasjons- og forvaltningsarbeid, bedrifts- og organisasjonsledelse	252	(180)	:	(125)	:	:	:	:	:	3,6
Kontorarbeid	674	:	:	:	:	625	(178)	341	:	9,6
Handelsarbeid	770	303	:	(101)	:	466	(191)	(209)	:	10,9
Jordbruks-, skogbruks- og fiskearbeid ..	386	277	:	:	:	(109)	:	:	:	5,5
Gruve- og sprengingsarbeid m.m.	:	:	:	:	:	:	:	:	:	:
Transport- og kommunikasjonsarbeid ..	475	336	(103)	(150)	:	(138)	:	:	:	6,7
Industri-, bygge- og anleggsarbeid	2204	1883	685	860	328	321	(128)	(155)	:	31,3
Servicearbeid og militært arbeid	905	235	:	:	:	669	(195)	278	(196)	12,9
Yrkesstatus										
Ansatt	6378	3405	1076	1568	730	2973	911	1474	568	90,6
Selvstendig	592	460	:	262	(125)	(132)	:	:	:	8,4
Familiemedlem uten fast lønn	:	:	:	:	:	:	:	:	:	:
Arbeidstid i året¹										
Bare heltid, i alt	5552	3648	969	1790	828	1904	607	919	379	78,8
Bare deltid, i alt	1172	(165)	:	:	:	1007	(202)	537	248	16,6
Både heltid og deltid, i alt	318	:	:	:	:	(222)	(125)	:	:	4,5
Yrkesaktiv i 12 måneder										
Heltid	4496	2969	541	1622	776	1527	350	858	320	63,9
Deltid	814	:	:	:	:	717	:	424	(201)	11,6
Både heltid og deltid i perioden	(148)	:	:	:	:	(116)	:	:	:	(2,1)
Yrkesaktiv 6-11 måneder	888	426	258	(101)	:	462	236	(140)	:	12,6
Yrkesaktiv 1- 5 måneder	695	385	283	:	:	310	229	:	:	9,9
Avtalt arbeidstid i uka										
Ikke yrkesaktiv i uka	773	373	302	:	:	400	251	(103)	:	11,0
1-19 timer	695	(128)	:	:	:	567	(153)	260	(153)	9,9
20-29 timer	440	:	:	:	:	349	:	(207)	:	6,3
30-39 timer	3985	2445	607	1233	561	1540	460	799	280	56,6
40 timer og over	1147	871	(145)	505	(222)	276	:	(165)	:	16,3

¹ Heltid er samlet arbeidstid på 30 timer eller mer i uka (alle arbeidsforhold), noe som svarer til 120 timer eller mer over en fireukersperiode.

Tabell 6.1. Yrkesaktive 16 år og over, etter alder og næring/yrkesfelt. 3. november 1989 - 2. november 1990

	I alt	Alder							Prosent	
		6-19	20-24	25-29	30-39	40-49	50-59	60-66		67-
I alt	7040	317	870	897	1695	1670	1033	467	92	100,0
Næring										
Jordbruk, skogbruk, fiske og fangst	386	:	:	(51)	(69)	85	(51)	(56)	:	5,5
Oljeutvinning og bergverksdrift	:	:	:	:	:	:	:	:	:	:
Industri	1779	(35)	345	193	479	372	237	98	:	25,3
Kraft- og vannforsyning	147	:	:	:	(47)	:	(63)	:	:	2,1
Bygge- og anleggsvirksomhet	590	:	(61)	101	115	149	107	(41)	:	8,4
Varehandel, hotell- og restaurantvirksomhet	1170	130	179	118	241	216	174	82	:	16,6
Transport, lagring, post og telekommunikasjoner ..	453	:	(46)	83	119	129	(38)	:	:	6,4
Bank- og finansieringsvirksomhet, forsikringsvirksomhet, eiendomsdrift og forretningsmessig tjenesteyting	321	:	(34)	:	(62)	122	:	:	:	4,6
Offentlig, sosial og privat tjenesteyting	2186	(61)	173	302	552	591	336	157	:	31,1
Yrkesfelt										
Teknisk, vitenskapelig, humanistisk og kunstnerisk arbeid	1365	:	:	(200)	399	364	228	:	:	19,4
Administrasjons- og forvaltningsarbeid, bedrifts- og organisasjonsledelse	252	:	:	:	:	(143)	:	:	:	3,6
Kontorarbeid	674	:	:	(109)	(142)	229	:	:	:	9,6
Handelsarbeid	770	:	(116)	:	(140)	(170)	:	:	:	10,9
Jordbruks-, skogbruks- og fiskearbeid	386	:	:	:	:	:	:	:	:	5,5
Gruve- og sprengningsarbeid m.m.	:	:	:	:	:	:	:	:	:	:
Transport og kommunikasjonsarbeid	475	:	:	:	(137)	:	:	:	:	6,7
Industri-, bygge- og anleggsarbeid	2204	:	431	303	604	410	277	:	:	31,3
Servicearbeid og militært arbeid	905	:	(127)	:	(173)	(186)	(215)	:	:	12,9

Tabell 6.2. Yrkesaktive 16 år og over, etter kjønn/alder/arbeidstid i året og næring/yrkesfelt. 3. november 1989 - 2. november 1990

	I alt	Kjønn		Alder				Yrkesaktiv i		
		Menn	Kvinner	16-29	30-49	50-66	67-	12 måneder	6-11 måneder	1-5 måneder
I alt	7040	3908	3132	2084	3365	1500	92	5458	888	695
Næring										
Jordbruk	323	217	106	(63)	141	87	:	278	:	:
Skogbruk	(63)	(43)	:	:	:	:	:	:	:	:
Fiske og fangst	:	:	:	:	:	:	:	:	:	:
Oljeutvinning og bergverksdrift	:	:	:	:	:	:	:	:	:	:
Industri i alt	1779	1425	354	574	857	329	:	1432	(165)	(192)
Næringsmiddel-, drikkevare- og tobakksindustri	192	129	(63)	(61)	(59)	(72)	:	(149)	:	:
Tekstil-, beklednings-, lær- og lærvareindustri	167	108	(59)	:	98	(55)	:	(139)	:	:
Trevareindustri	114	86	:	(42)	(56)	:	:	(102)	:	:
Treforedling, grafisk industri og forlagsv.	99	(43)	(56)	:	(59)	:	:	:	:	:
Kjemisk industri, mineralolje-, kull-, gummi- og plastindustri	:	:	:	:	:	:	:	:	:	:
Keramikk- og glassindustri, mineralske produkter ellers	:	:	:	:	:	:	:	:	:	:
Metallindustri	1088	961	127	401	503	173	:	869	:	(153)
Verkstedindustri	97	76	:	:	(74)	:	:	:	:	:
Industri ellers	:	:	:	:	:	:	:	:	:	:
Kraft- og vannforsyning	147	117	:	:	(54)	(64)	:	(147)	:	:
Bygge- og anleggsvirksomhet	590	532	(58)	178	264	149	:	482	:	:
Varehandel	982	399	583	373	369	220	:	679	(163)	(141)
Hotell- og restaurantdrift	188	:	178	(52)	88	(37)	:	(150)	:	:
Landtransport	222	200	:	(71)	115	(36)	:	(188)	:	:
Sjøtransport	(54)	(44)	:	(36)	:	:	:	:	:	:
Transport ellers, lagring, post og telekommunikasjoner	177	76	101	(47)	120	:	:	(147)	:	:
Bank- og finansieringsvirksomhet	214	(73)	141	(62)	133	:	:	(183)	:	:
Forsikringsvirksomhet, eiendomsdrift og forretningsmessig tjenesteyting	107	(67)	(40)	:	(52)	:	:	:	:	:
Offentlig administrasjon, forsvar, politi og rettsvesen	454	227	227	128	243	83	:	339	:	:
Renovasjon og rengjøring	(45)	:	(35)	:	:	:	:	:	:	:
Undervisning og forskningsvirksomhet	515	250	265	91	303	121	:	412	:	:
Helse- og sosialtjenester	983	133	850	227	483	262	:	725	(140)	(119)
Kulturell tjenesteyting, underholdning og sport	(73)	(38)	(35)	:	(51)	:	:	:	:	:
Personlig tjenesteyting	116	(38)	78	(67)	:	:	:	:	:	:
Yrkesfelt										
Teknisk, vitenskapelig, humanistisk og kunstnerisk arbeid	1365	633	732	271	763	320	:	1099	(126)	(139)
Administrasjons- og forvaltningsarbeid, bedrifts- og organisasjonsledelse i alt	252	(180)	:	:	(169)	:	:	244	:	:
Offentlig administrasjons- og forvaltningsarbeid	:	:	:	:	:	:	:	:	:	:
Bedrifts- og organisasjonsledelse	(166)	(121)	:	:	(128)	:	:	(158)	:	:
Kontorarbeid	674	:	625	(187)	372	(106)	:	575	:	:
Handelsarbeid	770	303	466	281	310	(159)	:	560	(148)	:
Jordbruks-, skogbruks- og fiskearbeid	386	277	(109)	:	(142)	(118)	:	299	:	:
Gruve- og sprengningsarbeid m.m.	:	:	:	:	:	:	:	:	:	:
Transport og kommunikasjonsarbeid	475	336	(138)	(155)	236	:	:	386	:	:
Industri-, bygge- og anleggsarbeid i alt	2204	1883	321	814	1014	366	:	1663	258	284
Jern- og metallvarearbeid	425	414	:	(202)	(196)	:	:	284	:	:
Elektroarbeid	(126)	(114)	:	:	:	:	:	(104)	:	:
Trearbeid	(200)	(191)	:	:	(120)	:	:	(170)	:	:
Næringsmiddelarbeid	(144)	(112)	:	:	:	:	:	(120)	:	:
Maskin- og motordrift	(110)	(101)	:	:	:	:	:	:	:	:
Laste-, losse- og lagerarbeid	(129)	(117)	:	:	:	:	:	:	:	:
Industri-, bygge- og anleggsarbeid ellers	1070	835	235	360	499	(199)	:	840	(115)	(115)
Servicearbeid og militært arbeid	905	235	669	260	358	275	:	622	(193)	:

Tabell 7.1. Yrkesaktive 16 år og over, etter arbeidstid i året og kjønn/næring/yrkesfelt. 3. november 1989 - 2. november 1990

	I alt	Yrkesaktiv i 12 måneder			Yrkesaktiv i 6-11 måneder			Yrkesaktiv i 1-5 måneder		
		Heltid ¹	Deltid ¹	Både heltid og deltid i perioden	Heltid	Deltid	Både heltid og deltid i perioden	Heltid	Deltid	Både heltid og deltid i perioden
I alt	7040	4496	814	(148)	532	227	(130)	523	(132)	:
Kjønn										
Menn	3908	2969	:	:	348	:	:	331	:	:
Kvinner	3132	1527	717	(116)	(184)	(202)	:	(192)	:	:
Næring										
Jordbruk, skogbruk, fiske og fangst	386	259	:	:	:	:	:	:	:	:
Oljeutvinning og bergverksdrift	:	:	:	:	:	:	:	:	:	:
Industri	1779	1341	:	:	(118)	:	:	(193)	:	:
Kraft- og vannforsyning	147	(134)	:	:	:	:	:	:	:	:
Bygge- og anleggsvirksomhet	590	414	:	:	:	:	:	:	:	:
Varehandel, hotell- og restaurantvirksomhet	1170	579	(214)	:	:	:	:	:	:	:
Transport, lagring, post og telekommunikasjoner	453	327	:	:	:	:	:	:	:	:
Bank- og finansieringsvirksomhet, forsikringsvirksomhet, eiendomsdrift og forretningsmessig tjenesteyting	321	245	:	:	:	:	:	:	:	:
Offentlig, sosial og privat tjenesteyting ...	2186	1201	374	:	(158)	(140)	:	(160)	:	:
Yrkesfelt										
Teknisk, vitenskapelig, humanistisk og kunstnerisk arbeid	1365	947	(126)	:	:	:	:	:	:	:
Administrasjons- og forvaltningsarbeid, bedrifts- og organisasjonsledelse i alt	252	244	:	:	:	:	:	:	:	:
Kontorarbeid	674	413	(118)	:	:	:	:	:	:	:
Handelsarbeid	770	422	(138)	:	:	:	:	:	:	:
Jordbruks-, skogbruks- og fiskearbeid	386	259	:	:	:	:	:	:	:	:
Gruve- og sprengningsarbeid m.m.	:	:	:	:	:	:	:	:	:	:
Transport og kommunikasjonsarbeid	475	304	:	:	:	:	:	:	:	:
Industri-, bygge- og anleggsarbeid	2204	1566	:	:	(220)	:	:	253	:	:
Servicearbeid og militært arbeid	905	331	272	:	:	:	:	:	:	:

¹ Heltid er samlet arbeidstid på 30 timer eller mer i uka (alle arbeidsforhold), noe som svarer til 120 timer eller mer over en fireukersperiode.

Tabell 7.2. Yrkesaktive 16 år og over, etter kjønn, arbeidstid i året og næring/yrkesfelt. 3. november 1989 - 2. november 1990

	Menn									Kvinner									
	I alt	Yrkesaktiv i						I alt	Yrkesaktiv i										
		I alt	12 måneder	6-11 måneder	1-5 måneder	I alt	12 måneder		6-11 måneder	1-5 måneder									
I alt	7040	3908	3098	427	385		3132	2360	462	309									
Næring																			
Jordbruk, skogbruk, fiske og fangst	386	260	(208)	:	:		126	:	:	:		:	:	:		:	:	:	
Oljeutvinning og bergverksdrift	:	:	:	:	:		:	:	:	:		:	:	:		:	:	:	
Industri	1779	1425	1133	(132)	(161)		354	298	:	:		:	:	:		:	:	:	
Kraft- og vannforsyning	147	117	(117)	:	:		:	:	:	:		:	:	:		:	:	:	
Bygge- og anleggsvirksomhet	590	532	422	:	:		(58)	:	:	:		:	:	:		:	:	:	
Varehandel, hotell- og restaurantvirksomhet	1170	409	269	:	(102)		761	561	(133)	:		:	:	:		:	:	:	
Transport, lagring, post og telekommunikasjoner	453	320	265	:	:		133	(115)	:	:		:	:	:		:	:	:	
Bank- og finansieringsvirksomhet, forsikringsvirksomhet, eiendomsdrift og forretningsmessig tjenesteyting	321	140	(115)	:	:		181	(166)	:	:		:	:	:		:	:	:	
Offentlig, sosial og privat tjenesteyting	2186	696	571	:	:		1490	1047	285	(158)		:	:	:		:	:	:	
Yrkesfelt																			
Teknisk, vitenskapelig, humanistisk og kunstnerisk arbeid	1365	633	559	:	:		732	540	:	:		:	:	:		:	:	:	
Administrasjons- og forvaltningsarbeid, bedrifts- og organisasjonsledelse	252	(180)	(180)	:	:		:	:	:	:		:	:	:		:	:	:	
Kontorarbeid	674	:	:	:	:		625	535	:	:		:	:	:		:	:	:	
Handelsarbeid	770	303	234	:	:		466	325	(114)	:		:	:	:		:	:	:	
Jordbruks-, skogbruks- og fiskearbeid	386	277	(209)	:	:		(109)	:	:	:		:	:	:		:	:	:	
Gruve- og sprengingsarbeid m.m.	:	:	:	:	:		:	:	:	:		:	:	:		:	:	:	
Transport- og kommunikasjonsarbeid	475	336	280	:	:		(138)	(106)	:	:		:	:	:		:	:	:	
Industri-, bygge- og anleggsarbeid	2204	1883	1407	228	248		321	256	:	:		:	:	:		:	:	:	
Servicearbeid og militært arbeid	905	235	(178)	:	:		669	444	(145)	:		:	:	:		:	:	:	

Tabell 8. Hovedtall for yrkesaktive i uka 27. oktober - 2. november 1990, etter vanlig/avtalt arbeidstid

	I alt	Menn					Kvinner				
		I alt	1-19 timer	20-29 timer	30-39 timer	40 timer og over	I alt	1-19 timer	20-29 timer	30-39 timer	40 timer og over
I alt	6268	3536	(128)	:	2445	871	2732	567	349	1540	276
Alder											
16-29	1532	849	:	:	607	(145)	683	(153)	:	460	:
30-49	3218	1786	:	:	1233	505	1432	260	(207)	799	(165)
50-66	1451	844	:	:	561	(222)	607	(153)	:	280	:
67-	(66)	(56)	:	:	:	:	:	:	:	:	:
Utført arbeidstid i uka											
Var ikke på arbeid	(134)	:	:	:	:	:	:	:	:	:	:
1 - 19 timer	676	(171)	(109)	:	:	:	505	477	:	:	:
20 - 29 timer	511	(132)	:	:	:	:	379	:	304	:	:
30 - 39 timer	3492	2045	:	:	2007	:	1447	:	:	1369	:
40 timer og over	1455	1129	:	:	295	824	326	:	:	:	227

Tabell 9.1. Yrkesaktive 16 år og over i uka 27. oktober - 2. november 1990, etter kjønn, vanlig/avtalt arbeidstid og næring

Næring	I alt	Menn					Kvinner				
		I alt	1-19 timer	20-29 timer	30-39 timer	40 timer og over	I alt	1-19 timer	20-29 timer	30-39 timer	40 timer og over
I alt	6268	3536	(128)	:	2445	871	2732	567	349	1540	276
Jordbruk, skogbruk, fiske og fangst ..	336	248	:	:	(118)	(115)	88	:	:	:	:
Oljeutvinning og bergverksdrift	:	:	:	:	:	:	:	:	:	:	:
Industri	1646	1321	:	:	1170	(107)	325	:	:	236	:
Kraft- og vannforsyning	147	117	:	:	(117)	:	:	:	:	:	:
Bygge- og anleggsvirksomhet	508	451	:	:	321	(130)	(57)	:	:	:	:
Varehandel, hotell- og restaurantvirksomhet	980	333	:	:	(115)	(184)	647	(112)	(112)	378	:
Transport, lagring, post og telekommunikasjoner	422	297	:	:	(159)	:	125	:	:	:	:
Bank- og finansieringsvirksomhet, forsikringsvirksomhet, eiendomsdrift og forretningsmessig tjenesteyting ..	296	140	:	:	:	:	156	:	:	:	:
Offentlig, sosial og privat tjenesteyting	1934	631	:	:	373	(193)	1303	331	(147)	683	(140)

Tabell 9.2. Yrkesaktive 16 år og over i uka 27. oktober - 2. november 1990, etter vanlig/avtalt arbeidstid, kjønn og næring/yrkesfelt

	I alt	1-29 timer	30 timer og over	Menn		Kvinner	
				I alt	Av dette 30 timer og over	I alt	Av dette 30 timer og over
I alt	6268	1135	5132	3536	3316	2732	1816
Næring							
Jordbruk	293	:	250	205	(205)	88	:
Skogbruk	(43)	:	:	(43)	:	:	:
Fiske og fangst	:	:	:	:	:	:	:
Oljeutvinning og bergverksdrift	:	:	:	:	:	:	:
Industri i alt	1646	(118)	1529	1321	1277	325	252
Næringsmiddel-, drikkevarer- og tobaksindustri	174	:	(162)	118	(118)	(56)	:
Tekstil-, bøklednings-, lær- og lærvarerindustri	168	:	(147)	109	(109)	(59)	:
Trevareindustri	114	:	:	86	:	:	:
Treforedling, grafisk industri og forlagsv.	82	:	:	:	:	(49)	:
Kjemisk industri, mineralolje-, kull-, gummi- og plastindustri	:	:	:	:	:	:	:
Keramikk- og glassindustri, mineraliske produkter ellers	:	:	:	:	:	:	:
Metallindustri	1000	:	980	888	875	112	(105)
Verkstedindustri	86	:	:	(65)	:	:	:
Industri ellers	:	:	:	:	:	:	:
Kraft- og vannforsyning	147	:	(147)	117	(117)	:	:
Bygge- og anleggsvirksomhet	508	:	474	451	451	(57)	:
Varehandel	814	(197)	616	323	299	491	317
Hotell- og restaurantdrift	166	:	(106)	:	:	156	(106)
Landtransport	199	:	(185)	177	(163)	:	:
Sjøtransport	(54)	:	:	(44)	:	:	:
Transport ellers, lagring, post og telekommunikasjoner	169	:	(135)	76	:	93	:
Bank- og finansieringsvirksomhet	189	:	(166)	(73)	:	116	:
Forsikringsvirksomhet, eiendomsdrift og forretningsmessig tjenesteyting	107	:	:	(67)	:	(40)	:
Offentlig administrasjon, forsvar, politi og rettsvesen	377	:	304	192	(192)	185	(112)
Renovasjon og rengjøring	(45)	:	:	:	:	(35)	:
Undervisning og forskningsvirksomhet	459	(121)	337	229	(192)	230	(145)
Helse- og sosialtjenester	876	284	591	124	(105)	752	486
Kulturell tjenesteyting, underholdning og sport	(73)	:	:	(38)	:	(35)	:
Personlig tjenesteyting	104	:	:	(38)	:	(66)	:
Yrkesfelt							
Teknisk, vitenskapelig, humanistisk og kunstnerisk arbeid	1213	248	965	594	546	619	418
Administrasjons- og forvaltningsarbeid, bedrifts- og organisasjonsledelse	254	:	246	(182)	(182)	:	:
Kontorarbeid	595	:	496	:	:	555	456
Handelsarbeid	688	(175)	513	278	252	410	261
Jordbruks-, skogbruks- og fiskearbeid	326	:	267	236	(221)	:	:
Gruve- og sprengingsarbeid m.m.	:	:	:	:	:	:	:
Transport- og kommunikasjonsarbeid	411	:	346	305	284	(106)	:
Industri-, bygge- og anleggsarbeid	1970	(152)	1818	1685	1587	285	232
Servicearbeid og militært arbeid	810	328	482	(216)	(204)	594	278

Tabell 10. Yrkesaktive 16 år og over med fast oppmøteplass på arbeid i uka 27. oktober - 2. november 1990, etter tallet på arbeidsreiser, reisetid og yrkesfelt/oppmøteplass

	I alt	Reiste ikke	Reiste 1 gang			Reiste 2-3 ganger			Reiste 4 ganger eller flere		
			I alt	Reisetid		I alt	Reisetid		I alt	Reisetid	
				Under 45 min	45 min og over		Under 45 min	45 min og over		Under 45 min	45 min og over
I alt	5930	783	253	(184)	:	433	423	:	4461	4375	:
Yrkesfelt											
Teknisk, vitenskapelig, humanistisk og kunstnerisk arbeid	1173	:	:	:	:	:	:	:	1003	954	:
Administrasjons- og forvaltningsarbeid, bedrifts- og organisasjonsledelse	225	:	:	:	:	:	:	:	(194)	(194)	:
Kontorarbeid	577	:	:	:	:	:	:	:	505	505	:
Handelsarbeid	668	:	:	:	:	:	:	:	500	500	:
Jordbruks-, skogbruks- og fiskearbeid	307	262	:	:	:	:	:	:	:	:	:
Gruve- og sprengingsarbeid m.m.	:	:	:	:	:	:	:	:	:	:	:
Transport- og kommunikasjonsarbeid	384	:	:	:	:	:	:	:	237	227	:
Industri-, bygge- og anleggsarbeid	1850	(155)	:	:	:	(146)	(136)	:	1495	1466	:
Servicearbeid og militært arbeid	745	:	:	:	:	:	:	:	501	501	:
Oppmøteplass og kjønn											
I bostedsfylket	5500	647	(194)	(154)	:	423	423	:	4236	4159	:
Menn	3031	458	:	:	:	(178)	(178)	:	2321	2280	:
Kvinner	2469	(189)	(120)	(101)	:	245	245	:	1915	1880	:
I bostedskommunen	5333	584	(136)	(136)	:	423	423	:	4190	4141	:
Menn	2908	396	:	:	:	(178)	(178)	:	2291	2270	:
Kvinner	2425	(189)	:	:	:	245	245	:	1898	1871	:
1833 Rana	:	:	:	:	:	:	:	:	:	:	:
Menn	:	:	:	:	:	:	:	:	:	:	:
Kvinner	:	:	:	:	:	:	:	:	:	:	:
1813 Brønnøy	:	:	:	:	:	:	:	:	:	:	:
Menn	:	:	:	:	:	:	:	:	:	:	:
Kvinner	:	:	:	:	:	:	:	:	:	:	:
1825 Grane	:	:	:	:	:	:	:	:	:	:	:
Menn	:	:	:	:	:	:	:	:	:	:	:
Kvinner	:	:	:	:	:	:	:	:	:	:	:
Andre kommuner i fylket	:	:	:	:	:	:	:	:	:	:	:
Menn	:	:	:	:	:	:	:	:	:	:	:
Kvinner	:	:	:	:	:	:	:	:	:	:	:
Utenfor fylket	(117)	:	:	:	:	:	:	:	:	:	:
Menn	:	:	:	:	:	:	:	:	:	:	:
Kvinner	:	:	:	:	:	:	:	:	:	:	:
0301 Oslo	:	:	:	:	:	:	:	:	:	:	:
Menn	:	:	:	:	:	:	:	:	:	:	:
Kvinner	:	:	:	:	:	:	:	:	:	:	:
1201 Bergen	:	:	:	:	:	:	:	:	:	:	:
Menn	:	:	:	:	:	:	:	:	:	:	:
Kvinner	:	:	:	:	:	:	:	:	:	:	:
0230 Lørenskog	:	:	:	:	:	:	:	:	:	:	:
Menn	:	:	:	:	:	:	:	:	:	:	:
Kvinner	:	:	:	:	:	:	:	:	:	:	:
Andre steder utenfor fylket	:	:	:	:	:	:	:	:	:	:	:
Menn	:	:	:	:	:	:	:	:	:	:	:
Kvinner	:	:	:	:	:	:	:	:	:	:	:
Uoppgitt oppmøteplass	313	:	:	:	:	:	:	:	225	(216)	:
Menn	(222)	:	:	:	:	:	:	:	(134)	(124)	:
Kvinner	:	:	:	:	:	:	:	:	:	:	:

Tabell 11. Yrkesaktive 16 år og over med fast arbeidsreise i uka 27. oktober - 2. november 1990, etter reisemåte, oppmøteplass, tallet på arbeidsreiser, reisetid og etter reisemåte, kjønn og alder

	I alt	Ett transportmiddel						To eller flere transportmidler		
		Bil	Buss	Tog, trikk, T-bane	Båt	Sykkel, gange over 10 min	Annet	Kollektiv transport og/eller sykkel, gange over 10 min	Kollektiv transport og bil	Andre kombinasjoner
I alt	5147	3470	(180)	:	:	870	(158)	:	(111)	258
Oppmøteplass, tallet på arbeidsreiser og reisetid										
Oppmøteplass i bostedskommunen .	4748	3211	(180)	:	:	839	(110)	:	(101)	227
Reiste 1 gang	(136)	:	:	:	:	:	:	:	:	:
Under 45 min	(136)	:	:	:	:	:	:	:	:	:
45 min og over	:	:	:	:	:	:	:	:	:	:
Reiste 2 - 3 ganger	423	313	:	:	:	:	:	:	:	:
Under 45 min	423	313	:	:	:	:	:	:	:	:
45 min og over	:	:	:	:	:	:	:	:	:	:
Reiste 4 ganger eller flere	4190	2808	(162)	:	:	741	:	:	(101)	(218)
Under 45 min	4141	2769	(162)	:	:	741	:	:	(101)	(208)
45 min og over	:	:	:	:	:	:	:	:	:	:
Oppmøteplass utenfor bostedskommunen	(124)	:	:	:	:	:	:	:	:	:
Reiste 1 gang	:	:	:	:	:	:	:	:	:	:
Under 45 min	:	:	:	:	:	:	:	:	:	:
45 min og over	:	:	:	:	:	:	:	:	:	:
Reiste 2 - 3 ganger	:	:	:	:	:	:	:	:	:	:
Under 45 min	:	:	:	:	:	:	:	:	:	:
45 min og over	:	:	:	:	:	:	:	:	:	:
Reiste 4 ganger eller flere	:	:	:	:	:	:	:	:	:	:
Under 45 min	:	:	:	:	:	:	:	:	:	:
45 min og over	:	:	:	:	:	:	:	:	:	:
Uoppgitt oppmøteplass	275	(183)	:	:	:	:	:	:	:	:
Kjønn og alder										
Menn	2776	2099	:	:	:	357	:	:	:	:
16-29	676	536	:	:	:	:	:	:	:	:
30-49	1446	1093	:	:	:	(163)	:	:	:	:
50-66	630	471	:	:	:	(113)	:	:	:	:
67-	:	:	:	:	:	:	:	:	:	:
Kvinner	2372	1371	:	:	:	514	:	:	:	(160)
16-29	593	362	:	:	:	:	:	:	:	:
30-49	1267	749	:	:	:	263	:	:	:	:
50-66	502	259	:	:	:	(156)	:	:	:	:
67-	:	:	:	:	:	:	:	:	:	:

Tabell 12. Boliger og bosatte. Hustype, tallet på rom, kjøkken. 3. november 1990

Tallet på rom på 6 m ² eller mer (kjøkken, gang, bad o.l. er ikke medregnet)	Boliger					Bosatte	
	I alt	Frittliggende enebolig eller våningshus tilknyttet gårdsdrift	Andre ene- og tomannsboliger og småhus	Blokk, leiegård e.l.	Forretningsbygg, bygg for felleshus- holdning e.l.	I alt	Pr. bolig
I alt	5358	3529	1397	362	(69)	13297	2,5
1 rom	252	107	(98)	:	:	401	1,6
Med kjøkken i alt	242	107	(87)	:	:	391	1,6
Kjøkken 6 m ² eller større	110	(76)	:	:	:	218	2,0
Kjøkken mindre enn 6 m ²	132	:	(58)	:	:	172	1,3
Uten kjøkken	:	:	:	:	:	:	:
2 rom	722	293	290	135	:	1080	1,5
Med kjøkken i alt	722	293	290	135	:	1080	1,5
Kjøkken 6 m ² eller større	508	216	233	(53)	:	790	1,6
Kjøkken mindre enn 6 m ²	214	(76)	(57)	(81)	:	290	1,4
Uten kjøkken	:	:	:	:	:	:	:
3 rom	1041	524	336	161	:	2146	2,1
4 rom	1620	1104	467	:	:	4115	2,5
5 rom	886	723	154	:	:	2661	3,0
6 rom	414	390	:	:	:	1357	3,3
7 rom	185	164	:	:	:	650	3,5
8 rom	134	126	:	:	:	515	3,8
9 rom eller flere	(104)	(99)	:	:	:	(371)	(3,6)

Tabell 13. Boliger, rom og bosatte, etter hustype. 3. november 1990

	I alt	Frittliggende enebolig eller våningshus tilknyttet gårdsdrift	Hus i kjede, rekkehus, terrassehus, vertikaldelt tomannsbolig	Horisontaldelt tomannsbolig eller annet boligbygg med mindre enn 3 etasjer	Blokk, leiegård e.l.	Forretningsbygg, bygg for felleshus- holdning e.l.
Boliger i alt	5358	3529	871	526	362	(69)
Bosatte i alt	13297	9457	1953	1157	579	(151)
Rom i alt	21514	15681	3066	1622	918	(227)
Rom pr. bolig	4,0	4,4	3,5	3,1	2,5	(3,3)
Bosatte pr. bolig	2,5	2,7	2,2	2,2	1,6	(2,2)

Tabell 14. Boliger etter eieform og areal¹. Rom og bosatte, etter eieform. 3. november 1990

	I alt	Boligen eies			Boligen leies			
		I alt	Privat	Gjennom borettslag e.l.	I alt	Som tjeneste- bolig	For et avgrenset tidsrom	På andre vilkår
Boliger i alt	5358	4091	3333	757	1267	246	215	806
Under 50 m ²	478	193	149	:	285	:	(82)	183
50 - 59 m ²	505	324	165	159	181	:	:	116
60 - 79 m ²	976	630	423	207	346	(50)	:	261
80 - 99 m ²	1108	913	712	201	195	(79)	:	(91)
100 - 129 m ²	1321	1133	1025	108	187	(52)	:	117
130 - 149 m ²	441	386	357	:	(55)	:	:	:
150 - 199 m ²	364	353	347	:	:	:	:	:
200 m ² eller mer	164	158	155	:	:	:	:	:
Bosatte i alt	13297	10761	9272	1489	2536	592	388	1555
Bosatte pr. bolig	2,5	2,6	2,8	2,0	2,0	2,4	1,8	1,9
Rom i alt	21514	17539	15114	2424	3975	906	550	2519
Rom pr. bolig	4,0	4,3	4,5	3,2	3,1	3,7	2,6	3,1

¹ Medregnet kjøkken, gang, bad o.l.

Tabell 15. Boliger etter tallet på rom og tallet på bosatte. 3. november 1990

Tallet på bosatte	I alt	Tallet på rom								
		1	2	3	4	5	6	7	8	9 eller flere
Boliger i alt	5358	252	722	1041	1620	886	414	185	134	(104)
1	1621	172	496	355	415	111	:	:	:	:
2	1451	:	136	421	469	237	(77)	:	:	:
3	912	:	(61)	157	316	206	(95)	:	:	:
4	949	:	:	(80)	308	220	146	(56)	(63)	:
5	343	:	:	:	(99)	(94)	:	:	:	:
6 eller flere	83	:	:	:	:	:	:	:	:	:

Tabell 16. Boliger etter husets byggeår og hustype/eieform/oppvarmingskilde. Bosatte og rom, etter husets byggeår. 3. november 1990

	I alt	Husets byggeår								
		-1900	1901-1920	1921-1940	1941-1945	1946-1960	1961-1970	1971-1980	1981-1990	
Boliger i alt	5358	219	246	313	(52)	1144	1238	1045	1101	
Hustype										
Frittliggende enebolig eller våningshus tilknyttet gårdsdrift	3529	198	213	272	:	569	728	749	752	
Hus i kjede, røkkehus, terrassehus eller vertikaldelt tomannsbolig	871	:	:	:	:	178	254	129	276	
Horisontaldelt tomannsbolig eller annet boligbygg med mindre enn 3 etasjer	526	:	:	:	:	263	107	(65)	(54)	
Blokk, leiegård eller annet boligbygg med 3 etasjer eller mer	362	:	:	:	:	109	139	(91)	:	
Forretningsbygg, pensjonat, aldershjem, militærforlegning eller annet bygg for fellesholdning	(69)	:	:	:	:	:	:	:	:	
Eie-/leieform										
Eies i alt	4091	184	176	244	:	887	979	754	826	
Privat	3333	180	176	238	:	714	704	605	674	
Gjennom borettslag eller boligaksjeselskap	757	:	:	:	:	173	275	149	152	
Leies i alt	1267	:	(71)	(69)	:	258	259	291	275	
Som tjenestebolig	246	:	:	:	:	:	(94)	:	(51)	
For et avgrenset tidsrom	215	:	:	:	:	(52)	:	:	(63)	
På andre vilkår	806	:	:	:	:	163	124	223	161	
Oppvarmingskilde										
En kilde, i alt	1959	(99)	(77)	(92)	:	339	479	423	430	
Sentralvarme	277	:	:	:	:	(60)	(92)	(104)	:	
Elektriske ovner, varmekabler e.l.	1046	:	:	:	:	130	246	232	368	
Ovner for flytende brensel	(102)	:	:	:	:	:	:	:	:	
Ovner for fast brensel	534	(74)	(63)	:	:	126	110	(68)	:	
To eller flere kilder, i alt	3398	120	170	221	:	805	759	622	671	
Elektriske ovner og ovner for fast brensel	2084	(93)	(101)	132	:	463	382	307	582	
Elektriske ovner og ovner for flytende brensel	369	:	:	:	:	(98)	155	(60)	:	
Ovner for fast og flytende brensel	130	:	:	:	:	:	:	:	:	
Sentralvarme og én eller flere andre kilder	202	:	:	:	:	:	(63)	(72)	:	
Andre kombinasjoner	614	:	:	(58)	:	185	124	166	:	
Bosatte i alt	13297	438	429	684	(134)	2686	2974	2763	3188	
Bosatte pr. bolig	2,5	2,0	1,7	2,2	(2,6)	2,3	2,4	2,6	2,9	
Rom i alt	21514	960	870	1152	(221)	4531	4806	4235	4738	
Rom pr. bolig	4,0	4,4	3,5	3,7	(4,3)	4,0	3,9	4,1	4,3	

Tabell 17.1. Boliger etter sanitærutstyr og størrelse. 3. november 1990

	I alt	Sanitærutstyr					
		Med WC			Uten WC		
		I alt	Med bad	Uten bad	I alt	Med bad	Uten bad
Boliger i alt	5358	5190	5105	(85)	168	:	125
Tallet på rom på 6 m² eller mer (kjøkken, gang, bad o.l. er <i>ikke</i> medregnet)							
1-2 rom	975	899	886	:	(75)	:	(75)
3 rom	1041	997	956	:	:	:	:
4 rom	1620	1594	1564	:	:	:	:
5 rom eller flere	1723	1699	1699	:	:	:	:

Tabell 17.2. Boliger og bosatte. Sanitærutstyr/byggeår, størrelse og tilgjengelighet. 3. november 1990

	I alt	Av dette med både bad og WC	Husets byggeår		
			-1900	1901-1960	1961-1990
Boliger i alt	5358	5105	219	1756	3384
Tallet på rom på 6 m² eller mer (kjøkken, gang, bad o.l. er <i>ikke</i> medregnet)					
1 rom	252	232	:	(64)	179
Med kjøkken 6 m ² eller større	110	(106)	:	:	(57)
Med kjøkken mindre enn 6 m ²	132	127	:	:	112
Uten kjøkken	:	:	:	:	:
2 rom	722	653	:	277	427
Med kjøkken 6 m ² eller større	508	463	:	241	249
Med kjøkken mindre enn 6 m ²	214	191	:	:	178
Uten kjøkken	:	:	:	:	:
3 rom	1041	956	(61)	421	559
4 rom	1620	1564	:	461	1113
5 rom	886	867	:	306	537
6 rom	414	414	:	116	294
7 rom	185	185	:	(69)	110
8 rom	134	134	:	:	(85)
9 rom eller flere	(104)	(99)	:	:	(79)
Etasjeplassering. Hels					
Boliger med beboelsesrom i					
én etasje i alt	3461	3253	159	1048	2254
Kjelleretasje	238	224	:	:	200
Underetasje	195	174	:	(86)	(105)
1. etasje	2157	2033	113	624	1420
2. etasje	710	673	:	250	422
3. etasje	141	127	:	:	(97)
4. etasje	:	:	:	:	:
I hus med heis	:	:	:	:	:
I hus uten heis	:	:	:	:	:
5. etasje eller høyere	:	:	:	:	:
I hus med heis	:	:	:	:	:
I hus uten heis	:	:	:	:	:
Boliger med beboelsesrom i flere etasjer i alt					
1. etasje og underetasje/kjeller	1897	1852	(59)	708	1130
1. og 2. etasje	600	596	:	(57)	543
1. og 2. etasje og underetasje/kjeller	1061	1026	:	564	453
1., 2. og 3. etasje	174	169	:	(58)	(101)
Andre etasjekombinasjoner	:	:	:	:	:
Bosatte i alt	13297	12884	438	3932	8926
Bosatte pr. bolig	2,5	2,5	2,0	2,2	2,6
Rom i alt	21514	20742	960	6775	13779
Rom pr. bolig	4,0	4,1	4,4	3,9	4,1

Tabell 18. Boliger etter standardindikatorer. Bosatte etter alder og standardindikatorer. 3. november 1990

	Boliger	Bosatte								
		I alt	0-19	20-29	30-39	40-49	50-59	60-69	70-79	80-
I alt ¹	5358	13297	3503	2203	1863	1827	1370	1245	907	382
Hustype										
Frittliggende enebolig eller våningshus tilknyttet gårdsdrift	3529	9457	2576	1398	1265	1449	1034	846	668	(222)
Småhus	1397	3110	820	622	513	367	266	(194)	234	:
Blokk, leiegård, forretningsbygg, bygg for felleshusholdning e.l.	431	730	(166)	(155)	:	:	:	(102)	:	:
Tallet på rom. Kjøkken										
1 - 2 rom	975	1481	(186)	398	(134)	(113)	(153)	(163)	(214)	(120)
Med kjøkken	965	1471	(186)	388	(134)	(113)	(153)	(163)	(214)	(120)
Uten kjøkken	:	:	:	:	:	:	:	:	:	:
3 - 4 rom	2661	6261	1574	956	931	804	688	580	563	(166)
5 rom eller flere	1723	5555	1802	822	810	920	550	399	(172)	:
Byggeår										
- 1900	219	438	:	:	:	:	:	:	:	:
1901 - 1960	1756	3932	846	537	447	379	431	533	537	(222)
1961 - 1990	3384	8926	2661	1589	1371	1401	913	537	322	(132)
Oppvarmingskilder										
En kilde, i alt	1959	4304	937	898	518	522	491	403	355	(179)
Sentralvarme, elektriske ovner, varmekabler e.l.	1323	2901	703	671	386	381	292	249	(138)	:
Ovner for flytende brensel	(102)	(214)	:	:	:	:	:	:	:	:
Ovner for fast brensel	534	1189	(194)	(206)	(101)	(124)	(181)	(109)	(174)	:
To eller flere kilder, i alt	3398	8993	2625	1277	1357	1315	899	739	593	(188)
Elektriske ovner og ovner for fast brensel	2084	5874	1939	809	984	832	460	418	353	:
Elektriske ovner og ovner for flytende brensel	369	794	(168)	(154)	:	(105)	(115)	:	:	:
Ovner for fast og flytende brensel	130	245	:	:	:	:	:	:	:	:
Sentralvarme og én eller flere andre kilder	202	624	(197)	:	(122)	:	:	:	:	:
Andre kombinasjoner	614	1455	305	(185)	(150)	236	(220)	(161)	(132)	:
Sanitærforhold										
Har både bad og WC	5105	12884	3518	2109	1835	1813	1380	1094	830	305
Har WC, men ikke bad	(85)	(122)	:	:	:	:	:	:	:	:
Har bad, men ikke WC	:	:	:	:	:	:	:	:	:	:
Har verken bad eller WC	125	202	:	:	:	:	:	:	:	:
Etasjeplassering. Heis										
Boliger med beboelsesrom i én etasje i alt	3461	7915	1967	1411	1031	1047	879	695	668	(216)
1. etasje, kjelleretasje eller underetasje	2590	6225	1547	1118	777	867	724	513	525	(155)
2. etasje eller høyere	871	1689	420	294	253	(180)	(155)	(183)	(143)	:
I hus med heis	:	:	:	:	:	:	:	:	:	:
I hus uten heis	830	1649	420	294	253	(180)	(155)	(173)	(143)	:
Boliger med beboelsesrom i flere etasjer	1897	5382	1594	764	844	791	511	447	280	(151)
Plan i boligen										
Boliger med kjøkken, bad, WC og minst ett beboelsesrom på ett plan	4675	11795	3211	1911	1671	1725	1238	1019	745	274
Eie-/leieform										
Eies i alt	4091	10761	2945	1452	1546	1616	1254	990	721	237
Privat	3333	9272	2570	1205	1277	1482	1094	848	594	(201)
Gjennom borettslag e.l.	757	1489	375	247	269	(134)	(160)	(142)	(127)	:
Leies	1267	2536	617	723	329	(221)	(136)	(152)	228	(130)
Tallet på bosatte										
1	1621	1621	:	365	(142)	(152)	(203)	(223)	365	(172)
2	1451	2901	237	362	(211)	307	504	629	494	(156)
3	912	2737	654	567	453	365	406	(219)	:	:
4	949	3794	1554	581	743	667	(194)	:	:	:
5	343	1715	845	224	260	281	:	:	:	:
6 eller flere	83	529	272	:	:	:	:	:	:	:

¹ Se tekstdelen, pkt. 5.

Tabell 19. Husholdninger, familier og personer, etter type husholdning¹. Husholdninger etter type husholdning¹ og tallet på familier i husholdningen/yrkesaktivitet i husholdningen/eieform/tallet på rom i boligen og kjøkken. 3.november 1990

	I alt	En- person- hus- hold- ninger	Flerpersonhusholdninger uten barn			Flerpersonhusholdninger med barn			
			I alt	2 per- soner	3 per- soner eller flere	I alt	1 barn	2 barn	3 barn eller flere
Personer i alt	13297	1621	4490	2486	2004	7186	2957	2938	1291
Familier i alt	6048	1621	2130	1446	684	2298	1130	885	283
Husholdninger i alt	5358	1621	1846	1243	604	1891	923	723	245
Tallet på familier i husholdningen									
1 familie	4692	1621	1573	1040	533	1498	723	565	211
2 familier	642	.	264	203	(61)	378	194	153	:
3 familier	:	.	:	.	:	:	:	:	:
4 familier eller flere	:	.	:	.	:	:	:	:	:
Yrkesaktivitet. Tallet på yrkesaktive i uka									
Husholdning uten yrkesaktive	1569	891	517	478	:	161	(102)	:	:
Husholdning med 1 yrkesaktiv	1767	729	507	374	133	530	272	201	(57)
Heltid ²	1463	567	439	328	112	456	238	176	:
Deltid	304	162	(68)	:	:	(74)	:	:	:
Husholdning med 2 yrkesaktive	1629	.	642	390	252	987	405	429	154
Begge på heltid	968	.	399	265	133	569	282	209	(78)
En på heltid	589	.	202	(94)	108	387	111	205	(72)
Ingen på heltid	(73)	.	:	:	:	:	:	:	:
Husholdning med 3 yrkesaktive	310	.	130	.	130	180	124	:	:
Alle på heltid	131	.	(71)	.	(71)	(60)	(54)	:	:
To på heltid	150	.	(54)	.	(54)	(96)	(57)	:	:
En på heltid	:	.	:	.	:	:	:	:	:
Ingen på heltid	:	.	:	.	:	:	:	:	:
Husholdning med 4 yrkesaktive og over	(83)	.	(50)	.	(50)	:	:	:	:
Eie-/leieform									
Eies i alt	4091	1013	1544	1030	514	1534	718	602	214
Privat	3333	638	1385	920	465	1310	592	518	200
Gjennom borettslag e.l.	757	375	159	109	(49)	224	126	(84)	:
Leies i alt	1267	608	303	213	(90)	357	204	121	:
Som tjenestebolig	246	111	:	:	:	112	(50)	(52)	:
For et avgrenset tidsrom	215	(101)	(57)	(52)	:	(57)	:	:	:
På andre vilkår	806	395	223	146	(78)	188	116	(54)	:
Tallet på rom. Kjøkken									
1 rom	252	172	:	:	:	:	:	:	:
Med kjøkken i alt	242	162	:	:	:	:	:	:	:
Kjøkken 6 m ² eller større	110	(61)	:	:	:	:	:	:	:
Kjøkken mindre enn 6 m ²	132	(101)	:	:	:	:	:	:	:
Uten kjøkken	:	:	:	:	:	:	:	:	:
2 rom	722	496	145	(88)	(56)	(81)	(66)	:	:
Med kjøkken i alt	722	496	145	(88)	(56)	(81)	(66)	:	:
Kjøkken 6 m ² eller større	508	324	122	(73)	(49)	(62)	(50)	:	:
Kjøkken mindre enn 6 m ²	214	172	:	:	:	:	:	:	:
Uten kjøkken	:	:	:	:	:	:	:	:	:
3 rom	1041	355	424	364	(60)	262	174	(74)	:
4 rom	1620	415	585	426	159	619	275	275	(68)
5 rom	886	111	350	213	137	425	203	152	(69)
6 rom	414	:	156	(68)	(89)	217	(98)	(96)	:
7 rom	185	:	(69)	:	(49)	(95)	:	:	:
8 rom	134	:	:	:	:	(101)	:	:	:
9 rom eller flere	(104)	:	:	:	:	(57)	:	:	:

¹ I denne tabellen er barn (ugifte hjemmeboende) 18 år og over holdt utenfor ved grupperingen av husholdninger etter type. Husholdninger som har barn bare i alderen 18 år og over, er derfor regnet som flerpersonhusholdninger uten barn. ² Heltid er samlet avtalt/vanlig arbeidstid på 30 timer eller mer i uka (alle arbeidsforhold).

Tabell 20. Husholdninger, familier og personer, etter husholdningsstørrelse/type husholdning. Absolutte tall og prosent. 3. november 1990

	Absolutte tall			Prosent		
	Personer	Familier	Husholdninger	Personer	Familier	Husholdninger
I alt	13297	6048	5358	100,0	100,0	100,0
Husholdningsstørrelse						
1 person	1621	1621	1621	12,2	26,8	30,3
2 personer	2901	1653	1451	21,8	27,3	27,1
3 personer	2737	1117	912	20,6	18,5	17,0
4 personer	3794	1115	949	28,5	18,4	17,7
5 personer eller flere	2244	542	426	16,9	9,0	8,0
Husholdningstype						
Énpersonhusholdninger	1621	1621	1621	12,2	26,8	30,3
Alder						
- 24	132	132	132	1,0	2,2	2,5
25 - 34	334	334	334	2,5	5,5	6,2
35 - 44	111	111	111	0,8	1,8	2,1
45 - 69	507	507	507	3,8	8,4	9,5
70 - 79	365	365	365	2,7	6,0	6,8
80 - 84	(91)	(91)	(91)	(0,7)	(1,5)	(1,7)
85 -	(81)	(81)	(81)	(0,6)	(1,3)	(1,5)
Flerpersonhusholdninger uten barn ¹	4490	2130	1846	33,8	35,2	34,5
Alder eldste person						
- 44	1468	709	528	11,0	11,7	9,9
45 - 69	2305	1048	972	17,3	17,3	18,1
70 - 79	520	264	254	3,9	4,4	4,7
80 - 84	:	:	:	:	:	:
85 -	(103)	(62)	(49)	(0,8)	(1,0)	(0,9)
Flerpersonhusholdninger med barn ¹	7186	2298	1891	54,0	38,0	35,3
Alder yngste barn						
0 - 6	3609	1232	945	27,1	20,4	17,6
7 - 15	2806	832	737	21,1	13,8	13,8
16 - 17	771	234	209	5,8	3,9	3,9
Tallet på barn i husholdningen						
1 barn	2957	1130	923	22,2	18,7	17,2
2 barn	2938	885	723	22,1	14,6	13,5
3 barn	1051	239	208	7,9	4,0	3,9
4 barn eller flere	240	44	37	1,8	0,7	0,7

¹ I denne tabellen er barn (ugifte hjemmeboende) 18 år og over holdt utenfor ved grupperingen av husholdninger etter type. Husholdninger som har barn bare i alderen 18 år og over, er derfor regnet som flerpersonhusholdninger uten barn.

Tabell 21. Husholdninger etter type husholdning¹ og disponering av personbil/avfallssortering.
3. november 1990

	I alt	Hushold- ninger med barn	Husholdninger uten barn					
			I alt	Alder eldste person				
				-24	25-44	45-69	70-79	80-
Husholdninger i alt	5358	1891	3467	358	748	1478	619	265
Disponering av personbil								
1 bil	3266	1181	2085	190	503	1010	305	(77)
2 biler	990	538	451	(91)	141	190	:	:
3 biler eller flere	162	(63)	(98)	:	:	:	:	:
Husholdningen disponerer ikke bil	941	109	832	:	(72)	254	296	166
Avfallssortering (kildesortering)								
Husholdningen sorterer avfall, i alt	1038	530	508	:	(86)	256	(92)	:
Papir ²	(78)	:	(53)	:	:	:	:	:
Glass ²	139	(75)	(63)	:	:	:	:	:
Batterier ²	875	464	411	:	(83)	221	:	:
Maling, lakk, olje e.l. ²	205	126	(79)	:	:	:	:	:
Annet avfall ²	181	(67)	114	:	:	:	:	:
Husholdningen sorterer ikke avfall	4320	1361	2959	316	661	1222	527	234

¹ I denne tabellen er barn (ugilte hjemmeboende) 18 år og over holdt utenfor ved grupperingen av husholdninger etter type. Husholdninger som har barn bare i alderen 18 år og over, er derfor regnet som husholdninger uten barn. ² Noen husholdninger sorterer flere typer avfall. Derfor blir summen av husholdninger etter avfallstype større enn tallet på husholdninger som sorterer avfall i alt.

Tabell 24. Barn 0-17 år etter alder, familietype og mors/fars yrkesaktivitet i uka 27. oktober -
2. november 1990

Alder	I alt	Ektepar med barn		Mor/far med barn		
		I alt	Av dette		I alt	Av dette med yrkesaktiv mor/far
			En av foreldrene yrkesaktiv	Begge foreldrene yrkesaktive		
Barn i alt ¹	3064	2258	550	1653	806	488
0 - 6 år	1225	793	267	505	432	243
7 - 12 år	974	737	(157)	563	237	(144)
13 - 17 år	865	728	(126)	585	(137)	(101)

¹ Barn 0-17 år i alt er ikke det samme som personer 0-17 i alt. Se tekstdelen, pkt. 4.1.

Tabell 25. Personer 67 år og over i privathusholdning. Alder, tallet på personer i husholdningen og indikatorer for boligstandard. 3. november 1990

	I alt	Aldersgruppering 1				Aldersgruppering 2			
		67 - 79 år		80 år og over		67 - 74 år		75 - 79 år	
		Bor alene	Bor med flere	Bor alene	Bor med flere	Bor alene	Bor med flere	Bor alene	Bor med flere
I alt ¹	1654	462	808	(179)	(203)	280	627	(182)	(181)
Hustype									
Frittliggende enebolig eller våningshus tilknyttet gårdsdrift	1081	253	605	:	(141)	(132)	469	(122)	(136)
Småhus	419	(162)	(163)	:	:	(101)	(123)	:	:
Blokk, leiegård, forretningsbygg, bygg for felleshusholdning e.l.	(117)	:	:	:	:	:	:	:	:
Tallet på rom. Kjøkken									
1 - 2 rom	385	(172)	:	:	:	(111)	:	:	:
Med kjøkken	385	(172)	:	:	:	(111)	:	:	:
Uten kjøkken	:	:	:	:	:	:	:	:	:
3 - 4 rom	882	233	483	:	:	(142)	386	:	:
5 rom eller flere	350	:	(219)	:	:	:	(182)	:	:
Byggeår									
- 1900	(119)	:	:	:	:	:	:	:	:
1901 - 1960	889	(213)	454	(111)	(111)	(111)	352	(101)	(102)
1961 - 1990	609	(213)	265	:	:	(152)	(203)	:	:
Oppvarmingskilder									
Én kilde, i alt	634	(182)	273	:	:	(111)	(203)	:	:
Sentralvarme, elektriske ovner, varmekabler e.l.	281	(122)	:	:	:	:	:	:	:
Ovner for flytende brensel	:	:	:	:	:	:	:	:	:
Ovner for fast brensel	296	:	(156)	:	:	:	(114)	:	:
To eller flere kilder, i alt	983	274	522	:	(107)	(162)	410	(111)	(111)
Sentralvarme og én eller flere andre kilder	:	:	:	:	:	:	:	:	:
Andre kombinasjoner	968	274	512	:	(101)	(162)	400	(111)	(111)
Sanitærforhold									
Har både bad og WC	1434	385	744	(132)	(173)	243	573	(142)	(171)
Har enten bad eller WC	:	:	:	:	:	:	:	:	:
Har verken bad eller WC	(107)	:	:	:	:	:	:	:	:
Etasjeplassering. Heis									
Boliger med beboelsesrom i én etasje i alt	1047	365	467	(122)	:	(213)	351	(152)	(115)
1. etasje, kjelleretasje eller underetasje	801	263	382	:	:	(142)	293	(122)	:
2. etasje eller høyere	246	(101)	:	:	:	:	:	:	:
I hus med heis	:	:	:	:	:	:	:	:	:
I hus uten heis	(216)	(101)	:	:	:	:	:	:	:
Boliger med beboelsesrom i flere etasjer	570	:	328	:	(101)	:	262	:	:
Plan i boligen									
Boliger med kjøkken, bad, WC og minst ett beboelsesrom på ett plan ...	1292	355	663	(111)	(163)	(223)	523	(132)	(140)
Ele-/teleform									
Eies i alt	1215	365	613	:	(146)	233	489	(132)	(124)
Privat	1007	263	542	:	(141)	(172)	437	:	(104)
Gjennom borettslag e.l.	(208)	(101)	:	:	:	:	:	:	:
Leies	403	:	(181)	:	:	:	(124)	:	:

¹ Se tekstdelen, pkt. 5.

Tabell 26. Folkemengde etter alder, kjønn og type bostedsstrøk/grunnkrets. 3. november 1990

	I alt	Alder										
		0-6	7-15	16-19	20-24	25-29	30-49	50-59	60-66	67-69	70-79	80-
Kommunen	13410	1225	1474	804	1151	1052	3690	1370	880	365	967	432
Menn	6810	641	769	411	621	544	1918	701	439	168	440	158
Kvinner	6600	584	705	393	530	508	1772	669	441	197	527	274
Type bostedsstrøk og kjønn												
Tettsteder												
Tettbygde strøk	9391	843	983	552	829	769	2576	992	647	257	667	276
Menn	4681	444	505	271	437	402	1314	498	314	113	289	94
Kvinner	4710	399	478	281	392	367	1262	494	333	144	378	182
7581 Mosjøen	9391	843	983	552	829	769	2576	992	647	257	667	276
Menn	4681	444	505	271	437	402	1314	498	314	113	289	94
Kvinner	4710	399	478	281	392	367	1262	494	333	144	378	182
Spredtbygde strøk	4013	381	491	252	321	282	1113	378	232	108	299	156
Menn	2126	197	264	140	184	141	603	203	125	55	150	64
Kvinner	1887	184	227	112	137	141	510	175	107	53	149	92
Uoppgitt	6	1	-	-	1	1	1	-	1	-	1	-
Delområde, grunnkrets og kjønn												
01 Drevja-Skaland	2527	222	299	174	195	181	667	233	152	76	205	123
Menn	1339	118	160	93	112	89	368	124	81	42	99	53
Kvinner	1188	104	139	81	83	92	299	109	71	34	106	70
0101 Holandsvika	233	16	26	16	15	16	60	31	12	9	23	9
Menn	125	13	13	6	8	9	33	16	8	5	11	3
Kvinner	108	3	13	10	7	7	27	15	4	4	12	6
0102 Stuvland	395	49	58	30	40	22	116	29	14	9	18	10
Menn	204	27	33	16	19	12	59	16	6	4	9	3
Kvinner	191	22	25	14	21	10	57	13	8	5	9	7
0103 Forsmo	196	20	21	10	21	14	43	19	13	6	19	10
Menn	99	10	8	6	14	7	23	7	8	3	8	5
Kvinner	97	10	13	4	7	7	20	12	5	3	11	5
0104 Øvre Drevja	125	17	15	7	3	12	26	9	10	6	12	8
Menn	59	6	5	5	1	5	14	4	5	3	7	4
Kvinner	66	11	10	2	2	7	12	5	5	3	5	4
0105 Drevvatn	224	16	25	13	10	10	51	20	15	11	32	21
Menn	116	7	12	5	6	5	30	11	8	5	19	8
Kvinner	108	9	13	8	4	5	21	9	7	6	13	13
0106 Elsfjord	107	8	8	5	6	6	22	14	12	3	15	8
Menn	61	5	6	3	3	3	14	6	8	1	7	5
Kvinner	46	3	2	2	3	3	8	8	4	2	8	3
0107 Seljeli	17	-	1	1	-	1	-	5	2	2	4	1
Menn	8	-	-	1	-	1	-	2	1	1	2	-
Kvinner	9	-	1	-	-	-	-	3	1	1	2	1
0108 Luktvatn	117	1	9	9	9	5	25	15	15	2	12	15
Menn	70	-	8	7	3	4	15	10	9	1	6	7
Kvinner	47	1	1	2	6	1	10	5	6	1	6	8
0109 Ømmervatn	92	8	8	11	9	6	23	5	7	5	5	5
Menn	48	4	5	7	7	1	12	4	2	5	-	1
Kvinner	44	4	3	4	2	5	11	1	5	-	5	4
0110 Straum	213	23	31	11	19	15	61	20	9	5	16	3
Menn	112	10	19	5	11	5	34	11	5	2	9	1
Kvinner	101	13	12	6	8	10	27	9	4	3	7	2
0111 Herringen	182	15	24	17	14	17	50	8	5	5	17	10
Menn	97	7	13	8	7	8	30	3	3	4	9	5
Kvinner	85	8	11	9	7	9	20	5	2	1	8	5
0112 Heltjell	281	20	38	26	19	25	91	16	17	7	15	7
Menn	150	11	19	13	11	14	48	12	8	4	5	5
Kvinner	131	9	19	13	8	11	43	4	9	3	10	2
0113 Haukland	121	13	12	9	10	11	40	12	3	1	5	5
Menn	71	8	8	6	8	5	23	7	1	-	2	3
Kvinner	50	5	4	3	2	6	17	5	2	1	3	2
0114 Skaland	224	16	23	9	20	21	59	30	18	5	12	11
Menn	119	10	11	5	14	10	33	15	9	4	5	3
Kvinner	105	6	12	4	6	11	26	15	9	1	7	8
02 Halsøy-Åsbyen-Marka	4601	533	574	289	450	433	1444	382	206	90	156	44
Menn	2371	277	291	144	225	227	768	192	103	46	78	20
Kvinner	2230	256	283	145	225	206	676	190	103	44	78	24
0201 Rynes	83	11	9	2	8	5	26	3	4	2	11	2
Menn	46	7	4	2	5	3	15	1	2	1	5	1
Kvinner	37	4	5	-	3	2	11	2	2	1	6	1
0202 Kulstad vest	1284	213	201	73	116	137	463	48	19	3	10	1
Menn	636	106	86	40	47	65	250	22	12	3	5	-
Kvinner	648	107	115	33	69	72	213	26	7	-	5	1
0203 Kulstad	567	101	96	28	31	74	195	18	8	4	7	5
Menn	293	55	51	12	13	30	113	9	3	2	3	2
Kvinner	274	46	45	16	18	44	82	9	5	2	4	3

Tabell 26 (forts.). Folkemengde etter alder, kjønn og type bostedsstrøk/grunnkrets. 3. november 1990

	I alt	Alder										
		0-6	7-15	16-19	20-24	25-29	30-49	50-59	60-66	67-69	70-79	80-
0204 Skotsmyra	128	9	14	9	11	8	42	9	6	6	11	3
Menn	74	4	6	7	7	7	24	5	4	1	6	3
Kvinner	54	5	8	2	4	1	18	4	2	5	5	-
0205 Marka	259	32	30	17	25	21	74	31	12	4	11	2
Menn	128	11	19	9	12	7	36	19	3	3	7	2
Kvinner	131	21	11	8	13	14	38	12	9	1	4	-
0206 Breimoen	293	16	45	30	29	19	108	20	11	6	7	2
Menn	152	10	28	10	16	9	52	14	5	4	3	1
Kvinner	141	6	17	20	13	10	56	6	6	2	4	1
0207 Halsøy	91	10	7	3	9	12	29	4	8	3	3	3
Menn	48	7	4	1	2	7	17	1	4	2	2	1
Kvinner	43	3	3	2	7	5	12	3	4	1	1	2
0208 Hals	496	29	42	45	77	36	159	69	19	7	10	3
Menn	268	14	28	25	50	20	76	40	8	3	4	-
Kvinner	228	15	14	20	27	16	83	29	11	4	6	3
0209 Baustein	316	33	32	23	40	33	79	49	15	8	4	-
Menn	166	18	20	5	24	18	41	21	13	4	2	-
Kvinner	150	15	12	18	16	15	38	28	2	4	2	-
0210 Sentrum 1	332	17	35	17	26	19	86	34	42	19	31	6
Menn	172	8	20	12	12	15	48	12	19	6	17	3
Kvinner	160	9	15	5	14	4	38	22	23	13	14	3
0211 Sentrum 2	208	16	23	13	23	14	50	19	20	11	17	2
Menn	101	11	10	5	7	13	23	7	10	8	7	-
Kvinner	107	5	13	8	16	1	27	12	10	3	10	2
0212 Stasjonen	285	8	17	19	36	21	63	61	28	11	15	6
Menn	148	4	4	11	23	12	32	31	13	7	8	3
Kvinner	137	4	13	8	13	9	31	30	15	4	7	3
0213 Mosjøen Aluminium	259	38	23	10	19	34	70	17	14	6	19	9
Menn	139	22	11	5	7	21	41	10	7	2	9	4
Kvinner	120	16	12	5	12	13	29	7	7	4	10	5
03 Mosjøen	2264	166	188	107	167	175	536	208	181	76	300	160
Menn	1058	85	100	48	96	83	276	108	78	24	109	51
Kvinner	1206	81	88	59	71	92	260	100	103	52	191	109
0301 Skjørvengan	574	45	62	38	46	38	158	65	40	16	55	11
Menn	268	25	34	10	23	15	79	29	19	7	23	4
Kvinner	306	20	28	28	23	23	79	36	21	9	32	7
0302 Mosjøen nordøst	426	30	46	19	32	27	100	36	37	20	58	21
Menn	206	17	28	10	20	13	48	18	16	8	22	6
Kvinner	220	13	18	9	12	14	52	18	21	12	36	15
0303 Mosjøen sørøst	590	40	51	26	32	44	141	48	59	28	87	34
Menn	261	15	26	15	17	18	73	24	25	7	32	9
Kvinner	329	25	25	11	15	26	68	24	34	21	55	25
0304 Mosjøen nordvest	278	27	13	8	21	39	65	23	15	4	45	18
Menn	138	13	4	5	14	22	37	17	4	1	16	5
Kvinner	140	14	9	3	7	17	28	6	11	3	29	13
0305 Mosjøen sørvest	363	23	16	11	32	26	64	29	29	7	52	74
Menn	168	15	8	5	19	15	35	16	13	1	15	26
Kvinner	195	8	8	6	13	11	29	13	16	6	37	48
0306 Mosjøen sør	33	1	-	5	4	1	8	7	1	1	3	2
Menn	17	-	-	3	3	-	4	4	1	-	1	1
Kvinner	16	1	-	2	1	1	4	3	-	1	2	1
04 Olderskogen-Remma-Bjørnådalen	4012	303	413	234	338	262	1042	547	340	123	305	105
Menn	2039	161	218	126	188	144	505	277	177	56	153	34
Kvinner	1973	142	195	108	150	118	537	270	163	67	152	71
0401 Vikdal/Hundåla	39	3	3	1	3	2	10	5	4	1	5	2
Menn	19	2	1	-	1	1	5	2	1	1	4	1
Kvinner	20	1	2	1	2	1	5	3	3	-	1	1
0402 Nes	290	33	52	11	15	20	89	16	22	10	17	5
Menn	147	15	28	5	7	9	48	8	12	5	9	1
Kvinner	143	18	24	6	8	11	41	8	10	5	8	4
0403 Forsjord	135	12	21	11	12	6	41	13	9	2	6	2
Menn	67	7	8	4	7	3	20	10	5	-	2	1
Kvinner	68	5	13	7	5	3	21	3	4	2	4	1
0404 Bjørnådalen	126	13	16	11	5	8	35	16	9	1	10	2
Menn	76	8	10	4	4	4	20	8	6	1	5	-
Kvinner	50	5	6	1	1	4	15	8	3	-	5	2
0405 Bjørnådalen nord	47	6	-	2	6	6	11	6	2	2	5	1
Menn	22	3	-	-	1	5	5	3	2	-	3	-
Kvinner	25	3	-	2	5	1	6	3	-	2	2	1
0406 Skog-Husbrekka	438	26	45	36	40	21	99	72	42	18	30	9
Menn	222	15	22	17	28	10	46	35	21	8	17	3
Kvinner	216	11	23	19	12	11	53	37	21	10	13	6

Tabell 26 (forts.). Folkemengde etter alder, kjønn og type bostedsstrøk/grunnkrets. 3. november 1990

	I alt	Alder										
		0-6	7-15	16-19	20-24	25-29	30-49	50-59	60-66	67-69	70-79	80-
0407 Olderskog syd	768	54	82	59	76	54	211	126	45	17	34	10
Menn	386	27	39	32	40	35	97	62	28	7	15	4
Kvinner	382	27	43	27	36	19	114	64	17	10	19	6
0408 Gildevangen	221	18	20	14	14	14	53	23	25	9	28	3
Menn	117	8	14	6	8	9	26	12	9	6	17	2
Kvinner	104	10	6	8	6	5	27	11	16	3	11	1
0409 Olderskog øst	328	21	21	13	35	21	51	44	55	22	35	10
Menn	152	4	8	7	15	12	25	21	23	14	19	4
Kvinner	176	17	13	6	20	9	26	23	32	8	16	6
0410 Mo-Trudvang	457	25	34	23	42	38	120	75	39	12	32	17
Menn	235	16	20	14	25	20	54	40	20	4	17	5
Kvinner	222	9	14	9	17	18	66	35	19	8	15	12
0411 Áspásvegen nord	294	11	16	8	24	21	65	46	34	10	48	11
Menn	142	6	9	4	13	9	33	21	17	5	20	5
Kvinner	152	5	7	4	11	12	32	25	17	5	28	6
0412 Nyrud	472	40	61	32	26	23	137	54	31	10	35	23
Menn	236	28	32	18	15	12	63	29	18	1	14	6
Kvinner	236	12	29	14	11	11	74	25	13	9	21	17
0413 Vallia	16	1	-	-	-	-	4	6	3	-	2	-
Menn	9	1	-	-	-	-	2	3	2	-	1	-
Kvinner	7	-	-	-	-	-	2	3	1	-	1	-
0414 Andás	282	28	31	11	32	19	91	32	13	5	12	8
Menn	154	16	18	7	20	10	48	17	9	1	7	1
Kvinner	128	12	13	4	12	9	43	15	4	4	5	7
0415 Moldrem	99	12	11	2	8	9	25	13	7	4	6	2
Menn	55	5	9	2	4	5	13	6	4	3	3	1
Kvinner	44	7	2	-	4	4	12	7	3	1	3	1
Uoppgitt	6	1	-	-	1	1	1	-	1	-	1	-

Tabell 27.1. Yrkesaktive 16 år og over, etter næring, kjønn og type bostedsstrøk/delområde. 3. november 1989 - 2. november 1990

	I alt	Jordbruk, skogbruk, fiske og fangst	Oljeutvinning og bergverksdrift	Industri	Kraft- og vannforsyning	Bygge- og anleggsvirksomhet	Varehandel, hotell- og restaurantvirksomhet	Transport, lagring, post- og telekommunikasjoner	Bank-, finans- og forsikringsvirksomhet, eiendomsdrift og forretningsmessig tjenesteyting	Offentlig, sosial og privat tjenesteyting
Kommunen ¹	7040	386	:	1779	147	590	1170	453	321	2186
Menn	3908	260	:	1425	117	532	409	320	140	696
Kvinner	3132	126	:	354	:	(58)	761	133	181	1490
Type bostedsstrøk og kjønn										
Tettsteder										
Tettbygde strøk	5004	:	:	1498	:	331	1001	318	245	1483
Menn	2704	:	:	1111	:	301	379	(187)	:	552
Kvinner	2300	:	:	387	:	:	622	(131)	(148)	932
7581 Mosjøen	5004	:	:	1498	:	331	1001	318	245	1483
Menn	2704	:	:	1111	:	301	379	(187)	:	552
Kvinner	2300	:	:	387	:	:	622	(131)	(148)	932
Spredtbygde strøk	2037	383	:	431	:	(212)	242	(152)	:	519
Menn	1205	263	:	310	:	(195)	:	(108)	:	(201)
Kvinner	833	(120)	:	(121)	:	:	(154)	:	:	318
Uoppgitt	:	:	:	:	:	:	:	:	:	:
Delområde og kjønn										
01 Drevja-Skaland	1119	(212)	:	283	:	:	(127)	(103)	:	238
Menn	609	(125)	:	(190)	:	:	:	:	:	:
Kvinner	510	:	:	:	:	:	:	:	:	(160)
02 Halsøy-Åsbyen-Marka	2587	:	:	802	:	224	494	(200)	(124)	684
Menn	1554	:	:	625	:	(214)	(208)	:	:	293
Kvinner	1033	:	:	(178)	:	:	287	(101)	:	391
03 Mosjøen	1017	:	:	287	:	:	267	:	:	275
Menn	499	:	:	(207)	:	:	:	:	:	:
Kvinner	518	:	:	:	:	:	(167)	:	:	(192)
04 Olderskogen-Remma- Bjørnådalen	2318	(174)	:	556	:	(175)	354	:	(121)	806
Menn	1247	(129)	:	400	:	(155)	(131)	:	:	298
Kvinner	1071	:	:	(157)	:	:	224	:	(101)	507
Uoppgitt	:	:	:	:	:	:	:	:	:	:

¹ Se tekstdelen, pkt. 5.

Tabell 27.2. Yrkesaktive 16 år og over, etter næring, kjønn og type bostedsstrøk/grunnkrets. 3. november 1989 - 2. november 1990

	I alt	Primær	Sekundær	Tertiær		
				I alt	Off., sosial og privat tjenesteyting	Andre tertiær-næringer
Kommunen ¹	7040	386	2526	4130	2186	1944
Menn	3908	260	2084	1565	696	869
Kvinner	3132	126	442	2565	1490	1075
Type bostedsstrøk og kjønn						
Tettsteder						
Tettbygde strøk	5004	:	1924	3048	1483	1565
Menn	2704	:	1468	1216	552	664
Kvinner	2300	:	456	1832	932	901
7581 Mosjøen	5004	:	1924	3048	1483	1565
Menn	2704	:	1468	1216	552	664
Kvinner	2300	:	456	1832	932	901
Spreidbygde strøk	2037	383	653	1001	519	482
Menn	1205	263	515	427	(201)	226
Kvinner	833	(120)	(138)	574	318	256
Uoppgitt	:	:	:	:	:	:
Delområde, grunnkrets og kjønn						
01 Drevja-Skaland	1119	(212)	379	528	238	290
Menn	609	(125)	278	(206)	:	(127)
Kvinner	510	:	(102)	322	(160)	(163)
0101 Holandsvika	(133)	:	:	:	:	:
Menn	:	:	:	:	:	:
Kvinner	:	:	:	:	:	:
0102 Stuvland	(152)	:	:	:	:	:
Menn	(103)	:	:	:	:	:
Kvinner	:	:	:	:	:	:
0103 Forsmo	:	:	:	:	:	:
Menn	:	:	:	:	:	:
Kvinner	:	:	:	:	:	:
0104 Øvre Drevja	:	:	:	:	:	:
Menn	:	:	:	:	:	:
Kvinner	:	:	:	:	:	:
0105 Drevvatn	:	:	:	:	:	:
Menn	:	:	:	:	:	:
Kvinner	:	:	:	:	:	:
0106 Elsfjord	:	:	:	:	:	:
Menn	:	:	:	:	:	:
Kvinner	:	:	:	:	:	:
0107 Seljeli	:	:	:	:	:	:
Menn	:	:	:	:	:	:
Kvinner	:	:	:	:	:	:
0108 Luktvatn	:	:	:	:	:	:
Menn	:	:	:	:	:	:
Kvinner	:	:	:	:	:	:
0109 Ømmervatn	:	:	:	:	:	:
Menn	:	:	:	:	:	:
Kvinner	:	:	:	:	:	:
0110 Straum	:	:	:	:	:	:
Menn	:	:	:	:	:	:
Kvinner	:	:	:	:	:	:
0111 Herringen	:	:	:	:	:	:
Menn	:	:	:	:	:	:
Kvinner	:	:	:	:	:	:
0112 Helfjell	(173)	:	:	:	:	:
Menn	(114)	:	:	:	:	:
Kvinner	:	:	:	:	:	:
0113 Haukland	:	:	:	:	:	:
Menn	:	:	:	:	:	:
Kvinner	:	:	:	:	:	:
0114 Skaland	(161)	:	:	:	:	:
Menn	:	:	:	:	:	:
Kvinner	:	:	:	:	:	:
02 Halsøy-Åsbyen-Marka	2587	:	1056	1502	684	818
Menn	1554	:	848	678	293	384
Kvinner	1033	:	(208)	825	391	434
0201 Rynes	:	:	:	:	:	:
Menn	:	:	:	:	:	:
Kvinner	:	:	:	:	:	:

¹ Se tekstdelen, pkt. 5.

Tabell 27.2 (forts.). Yrkesaktive 16 år og over, etter næring, kjønn og type bostedsstrøk/grunnkrets.
3. november 1989 - 2. november 1990

	I alt	Primær	Sekundær	Tertiær		
				I alt	Off., sosial og privat tjenesteyting	Andre tertiær-næringer
0202 Kulstad vest	644	:	252	391	(178)	(213)
Menn	352	:	(199)	(153)	:	:
Kvinner	292	:	:	238	(117)	(121)
0203 Kulstad	376	:	(162)	(214)	(107)	(107)
Menn	(184)	:	(135)	:	:	:
Kvinner	(192)	:	:	(166)	:	:
0204 Skotsmyra	:	:	:	:	:	:
Menn	:	:	:	:	:	:
Kvinner	:	:	:	:	:	:
0205 Marka	(133)	:	:	:	:	:
Menn	:	:	:	:	:	:
Kvinner	:	:	:	:	:	:
0206 Breimoen	(191)	:	:	(102)	:	:
Menn	(135)	:	:	:	:	:
Kvinner	:	:	:	:	:	:
0207 Halsøy	:	:	:	:	:	:
Menn	:	:	:	:	:	:
Kvinner	:	:	:	:	:	:
0208 Hals	341	:	(167)	(174)	:	(104)
Menn	230	:	(141)	:	:	:
Kvinner	(111)	:	:	:	:	:
0209 Baustein	(153)	:	:	:	:	:
Menn	:	:	:	:	:	:
Kvinner	:	:	:	:	:	:
0210 Sentrum 1	(185)	:	:	(120)	:	:
Menn	(148)	:	:	:	:	:
Kvinner	:	:	:	:	:	:
0211 Sentrum 2	(126)	:	:	:	:	:
Menn	:	:	:	:	:	:
Kvinner	:	:	:	:	:	:
0212 Stasjonen	(133)	:	:	:	:	:
Menn	:	:	:	:	:	:
Kvinner	:	:	:	:	:	:
0213 Mosjøen Aluminium	(156)	:	:	:	:	:
Menn	(112)	:	:	:	:	:
Kvinner	:	:	:	:	:	:
03 Mosjøen	1017	:	364	653	275	378
Menn	499	:	264	234	:	(151)
Kvinner	518	:	:	418	(192)	227
0301 Skjervøngan	291	:	(118)	(174)	(114)	:
Menn	(128)	:	:	:	:	:
Kvinner	(164)	:	:	(145)	:	:
0302 Mosjøen nordøst	(164)	:	:	:	:	:
Menn	:	:	:	:	:	:
Kvinner	:	:	:	:	:	:
0303 Mosjøen sørøst	266	:	:	(193)	:	(119)
Menn	(134)	:	:	:	:	:
Kvinner	(132)	:	:	(114)	:	:
0304 Mosjøen nordvest	(164)	:	:	(117)	:	:
Menn	:	:	:	:	:	:
Kvinner	:	:	:	:	:	:
0305 Mosjøen sørvest	(109)	:	:	:	:	:
Menn	:	:	:	:	:	:
Kvinner	:	:	:	:	:	:
0306 Mosjøen sør	:	:	:	:	:	:
Menn	:	:	:	:	:	:
Kvinner	:	:	:	:	:	:
04 Olderskogen-Remma-Bjørnådalen	2318	(174)	777	1366	806	561
Menn	1247	(129)	593	526	298	227
Kvinner	1071	:	(184)	841	507	333
0401 Vikdal/Hundåla	:	:	:	:	:	:
Menn	:	:	:	:	:	:
Kvinner	:	:	:	:	:	:
0402 Nes	(159)	:	:	:	:	:
Menn	:	:	:	:	:	:
Kvinner	:	:	:	:	:	:
0403 Forsjord	:	:	:	:	:	:
Menn	:	:	:	:	:	:
Kvinner	:	:	:	:	:	:
0404 Bjørnådalen	:	:	:	:	:	:
Menn	:	:	:	:	:	:
Kvinner	:	:	:	:	:	:

Tabell 27.2 (forts.). Yrkesaktive 16 år og over, etter næring, kjønn og type bostedsstrøk/grunnkrets.
3. november 1989 - 2. november 1990

	I alt	Primær	Sekundær	Tertiær		
				I alt	Off., sosial og privat tjenesteyting	Andre tertiær- næringer
0405 Bjørnådalen nord	:	:	:	:	:	:
Menn	:	:	:	:	:	:
Kvinner	:	:	:	:	:	:
0406 Skog-Husbrekka	262	:	(121)	(141)	(103)	:
Menn	(126)	:	(102)	:	:	:
Kvinner	(135)	:	:	(116)	:	:
0407 Olderskog syd	396	:	(179)	(205)	:	(109)
Menn	(193)	:	(131)	:	:	:
Kvinner	(204)	:	:	(144)	:	:
0408 Gildevangen	(116)	:	:	:	:	:
Menn	:	:	:	:	:	:
Kvinner	:	:	:	:	:	:
0409 Olderskog øst	(155)	:	:	(118)	:	:
Menn	:	:	:	:	:	:
Kvinner	:	:	:	:	:	:
0410 Mo-Trudvang	292	:	:	235	(120)	(115)
Menn	(126)	:	:	:	:	:
Kvinner	(166)	:	:	(155)	:	:
0411 Åspåsvegen nord	(154)	:	:	(106)	:	:
Menn	:	:	:	:	:	:
Kvinner	:	:	:	:	:	:
0412 Nyrud	(223)	:	:	(159)	(130)	:
Menn	(112)	:	:	:	:	:
Kvinner	(110)	:	:	:	:	:
0413 Vallia	:	:	:	:	:	:
Menn	:	:	:	:	:	:
Kvinner	:	:	:	:	:	:
0414 Andås	227	:	:	(137)	:	:
Menn	(169)	:	:	:	:	:
Kvinner	:	:	:	:	:	:
0415 Moldrem	:	:	:	:	:	:
Menn	:	:	:	:	:	:
Kvinner	:	:	:	:	:	:
Uoppgitt	:	:	:	:	:	:

Tabell 28. Privathusholdninger. Utvalgte kjennetegn for boligstandard, og disponering av personbil. Bostedsstrøk/grunnkrets. 3. november 1990

	Alle privat- hushold- ninger	Boligen har både bad og WC	Kjøkken 6 m ² og over	Boligen bygget etter 1960	Hushold- ningen eier boligen	Hushold- ningen dispo- nerer bil	Bolig- rommene er på ett plan ¹	Boligen ligger i 2. et. eller høyere og huset har ikke heis
Kommunen	5358	5105	4737	3384	4091	4417	4675	844
Type bostedsstrøk								
Tettsteder								
Tettbygde strøk	3842	3713	3304	2519	2941	3135	3385	719
7581 Mosjøen	3842	3713	3304	2519	2941	3135	3385	719
Spredtbygde strøk	1516	1392	1433	865	1150	1282	1291	125
Uoppgitt	:	:	:	:	:	:	:	:
Delområde og grunnkrets								
01 Drevja-Skaland	986	907	930	532	749	797	839	(95)
0101 Holandsvika	126	111	116	(86)	111	(101)	(101)	:
0102 Stuvland	118	118	118	(90)	(76)	(102)	(104)	:
0103 Forsmo	(83)	(73)	(74)	:	(69)	(52)	(69)	:
0104 Øvre Drevja	(62)	(62)	(53)	:	:	:	(57)	:
0105 Drevvatn	117	(103)	117	:	(56)	(83)	(88)	:
0106 Elsfjord	:	:	:	:	:	:	:	:
0107 Seljeli	:	:	:	:	:	:	:	:
0108 Luktvatn	:	:	:	:	:	:	:	:
0109 Ømmervatn	:	:	:	:	:	:	:	:
0110 Straum	:	:	:	:	:	:	:	:
0111 Herringen	(59)	:	(59)	:	:	(59)	:	:
0112 Helfjell	(90)	(90)	(70)	(65)	(63)	(76)	(90)	:
0113 Haukland	(72)	(72)	(72)	(57)	(60)	(72)	(72)	:
0114 Skaland	(100)	(95)	(95)	(53)	(93)	(86)	(85)	:
02 Halsøy-Åsbyen-Marka	1707	1687	1523	1329	1339	1512	1553	200
0201 Rynes	(51)	(51)	:	:	(51)	(51)	:	:
0202 Kulstad vest	410	410	350	384	284	353	379	:
0203 Kulstad	237	228	227	237	213	217	207	:
0204 Skotsmyra	:	:	:	:	:	:	:	:
0205 Marka	(62)	(62)	(57)	(57)	:	(59)	(52)	:
0206 Breimoen	112	112	(82)	(94)	(91)	108	107	:
0207 Halsøy	:	:	:	:	:	:	:	:
0208 Hals	218	218	192	212	185	197	193	:
0209 Baustein	(82)	(82)	(82)	(73)	(70)	(82)	(66)	:
0210 Sentrum 1	109	(104)	(99)	(61)	(99)	(100)	(100)	:
0211 Sentrum 2	117	112	(100)	:	(100)	(93)	112	:
0212 Stasjonen	(98)	(98)	(83)	(82)	(77)	(80)	(98)	:
0213 Mosjøen Aluminium	130	130	130	:	(80)	(95)	115	:
03 Mosjøen	1135	1050	947	469	715	777	997	355
0301 Skjervøngan	331	321	287	229	236	234	318	(105)
0302 Mosjøen nordøst	147	144	110	:	123	137	130	:
0303 Mosjøen sørøst	302	273	268	(90)	201	196	265	128
0304 Mosjøen nordvest	186	151	149	:	(82)	127	140	(59)
0305 Mosjøen sørvest	162	154	126	(86)	(67)	(78)	141	:
0306 Mosjøen sør	:	:	:	:	:	:	:	:
04 Olderskogen-Flemma- Bjørnådalen	1530	1462	1337	1054	1288	1331	1286	195
0401 Vikdal/Hundåla	:	:	:	:	:	:	:	:
0402 Nes	(86)	(81)	(86)	(55)	(72)	(71)	(65)	:
0403 Forsjord	(58)	:	:	:	(58)	(48)	:	:
0404 Bjørnådalen	:	:	:	:	:	:	:	:
0405 Bjørnådalen nord	:	:	:	:	:	:	:	:
0406 Skog-Husbrekka	152	152	138	(96)	131	136	128	:
0407 Olderskog syd	217	217	213	156	203	178	175	:
0408 Gildevangen	(68)	(64)	(64)	:	(68)	(68)	(53)	:
0409 Olderskog øst	111	(101)	(96)	(48)	109	(88)	(92)	:
0410 Mo-Trudvang	250	239	174	205	230	204	229	(65)

¹ Boligen har kjøkken, bad/dusj, WC og minst ett beboelsesrom i samme etasje.

Tabell 28 (forts.). Privathusholdninger. Utvalgte kjennetegn for boligstandard, og disponering av personbil. Bostedsstrøk/grunnkrets. 3. november 1990

	Alle privat- hushold- ninger	Boligen har både bad og WC	Kjøkken 6 m ² og over	Boligen bygget etter 1960	Hushold- ningen eier boligen	Hushold- ningen dispo- nerer bil	Bolig- rommene er på ett plan ¹	Boligen ligger i 2. et. eller høyere og huset har ikke heis
0411 Áspásvegen nord	150	150	130	147	122	150	119	:
0412 Nyrud	184	184	140	164	117	154	151	:
0413 Vallia	:	:	:	:	:	:	:	:
0414 Andás	(105)	(95)	(100)	(84)	(77)	(105)	(95)	:
0415 Moldrem	(54)	(51)	(54)	:	:	(54)	(51)	:
Uoppgitt	:	:	:	:	:	:	:	:

¹ Se note 1 på siden foran.

1824 VEFSN

- 207 Grunnkretsnummer
- Kommunegrense
- Grense for delområde og grunnkrets

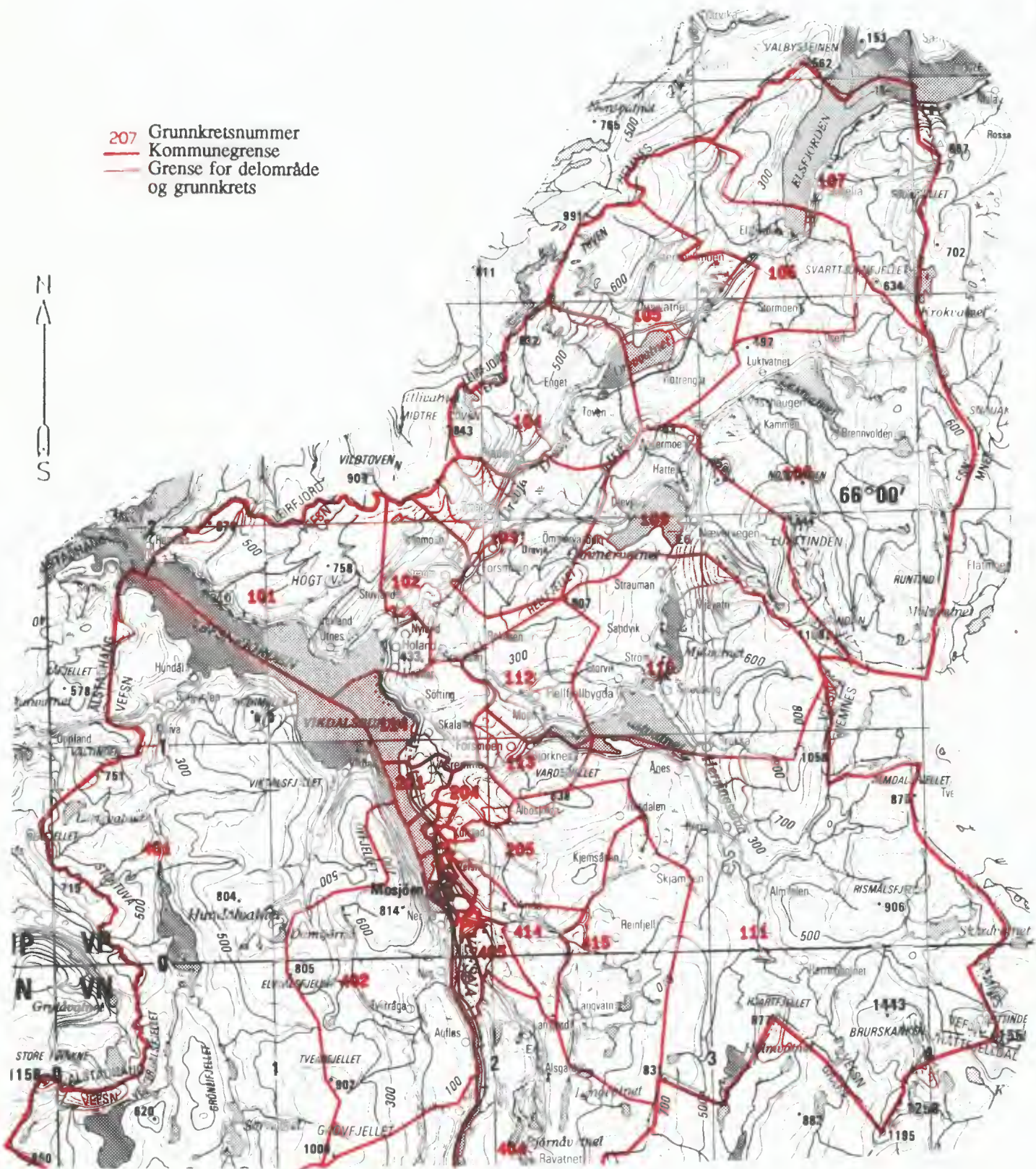

Kartgrunnlag M ca. 1:250 000
Tillatelsenr. 74/91 Statens kartverk

Utsnitt av kretskart

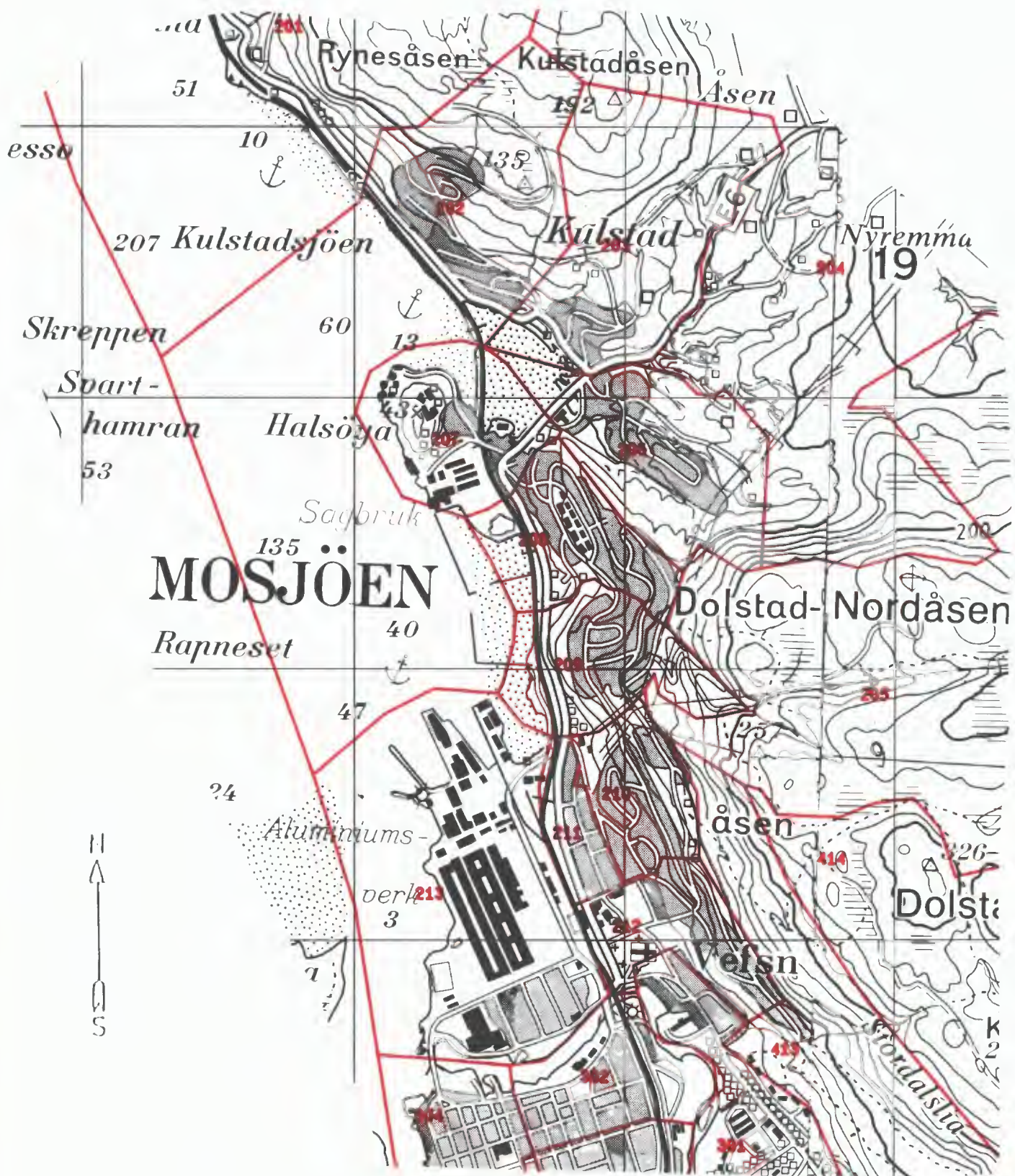

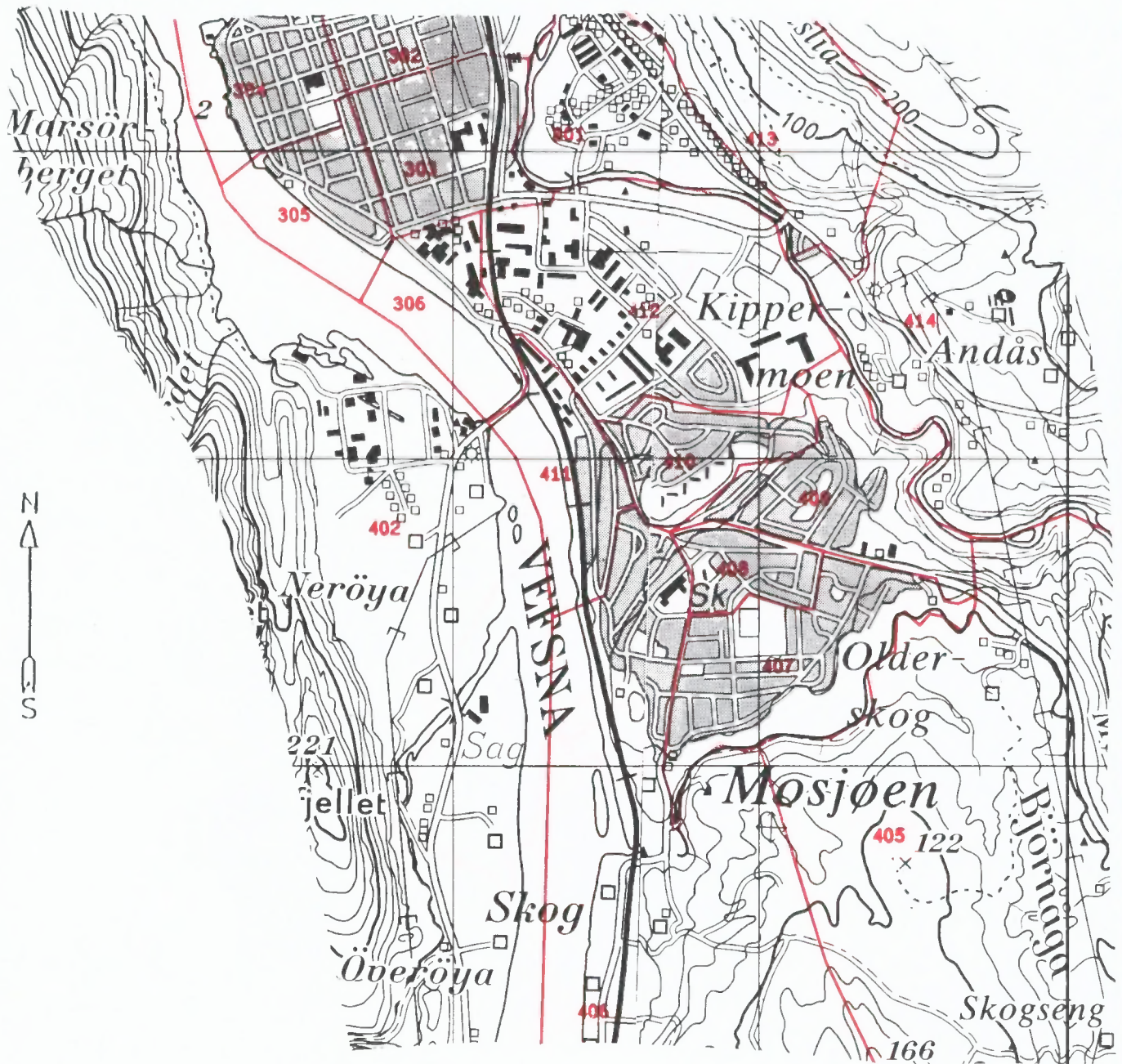

Kartgrunnlag M ca. 1:20 000
Tillatelsesnr. 74/91 Statens kartverk

Avgrensning av Mosjøen tettsted



Kartgrunnlag M ca. 1:50 000
Tillatelsenr. 74/91 Statens kartverk



Folke- og
boligtelling 1990
gjennomføres av
Statistisk sentralbyrå

Oppgavene er undergitt taushetsplikt. De vil bare bli brukt til å utarbeide statistikk og vil bli oppbevart på en betryggende måte.

VIKTIG:
Bruk helst
blyant eller
blå/svart kulepenn

Slik:

Ikke slik:



1 Hvem bor du sammen med i leiligheten?
Rettleidingen beskriver hva vi mener med en leilighet. Sett flere kryss hvis nødvendig.

- | | |
|---------------------------------------|--|
| <input type="checkbox"/> Ingen | <input type="checkbox"/> Søsken |
| <input type="checkbox"/> Ektefelle | <input type="checkbox"/> Svigerforeldre, svigerinne, svoger, svigerbarn, tante, onkel, niese, nevø |
| <input type="checkbox"/> Samboer | <input type="checkbox"/> Besteforeldre, barnebarn |
| <input type="checkbox"/> Datter, sønn | <input type="checkbox"/> Andre personer |
| <input type="checkbox"/> Mor, far | |

2 Hadde du inntektsgivende arbeid i minst 100 timer i året fra 3. nov. 1989 til 2. nov. 1990?

Arbeid som ulønnet familiemedlem i familiebedrift regnes også som inntektsgivende arbeid (f.eks. butikk, gårdsbruk).

- Ja Nei

! Svarte du nei her, skal du ikke fylle ut resten av denne siden.

3 Hvor mange måneder hadde du heltids- og/eller deltidsarbeid i året fra 3. nov. 1989 til 2. nov. 1990?
Se rettleidingen.

Heltid: måneder

Deltid: måneder

4 Oppgi navn og adresse på det arbeidsstedet (bedriften) der du hadde inntektsgivende arbeid lengst tid i året fra 3. nov. 1989 til 2. nov. 1990.

Med bedrift menes fabrikk, butikk, gårdsbruk, ligningskontor e.l.

Navn:

Gate/vei:

Poststed:

5 Beskriv virksomheten på dette arbeidsstedet så nøyaktig som mulig.

Skriv f.eks. produksjon av møbler, salg av biler, bokhandel, jordbruk, utleie av maskiner, arkitektvirksomhet e.l.

Virksomhet:

6 Hvilket yrke (tittel) hadde du på dette arbeidsstedet?

Skriv f.eks. hjemmehjelp, rørlegger, frisør, sykepleier, rengjøringshjelp, kokk, platearbeider, salgskonsulent, førskolelærer e.l.

Yrke:

7 På hvilken måte er/var du knyttet til arbeidsstedet du oppgav i spørsmål 4?

- Som fast eller midlertidig ansatt
- Som selvstendig næringsdrivende (eier)
- Som familiemedlem uten fast lønn i familiebedrift

8 Hadde du inntektsgivende arbeid i uken 27. okt. - 2. nov. 1990?
Se rettleidingen.

- Ja Nei

! Svarte du nei her, skal du ikke fylle ut resten av denne siden.

9 Hva er din vanlige/avtalte ukentlige arbeidstid?

- 1-9 timer 30-34 timer
- 10-19 timer 35-39 timer
- 20-29 timer 40 timer eller mer

10 Hvor mange timer inntektsgivende arbeid utførte du i uken 27. okt. - 2. nov.?

- 1-9 timer 35-39 timer
- 10-19 timer 40 timer eller mer
- 20-29 timer Ingen, jeg arbeidet ikke denne uken
- 30-34 timer

! Arbeidet du ikke denne uken, skal du ikke fylle ut resten av denne siden.

11 Hvor møtte du på arbeid i uken 27. okt. - 2. nov.? Se rettleidingen.

- Jeg møtte fast på samme arbeidssted/ adresse som jeg førte opp i spørsmål 4
- Jeg møtte fast på annet sted. Oppgi adresse

Kommune:

Gate/vei:

Poststed:

- Jeg møtte på forskjellige steder denne uken

! Møtte du på forskjellige steder denne uken, skal du ikke fylle ut resten av denne siden.

12 Hvor mange ganger reiste eller gikk du fra hjemstedet til arbeidsstedet i uken 27. okt. - 2. nov.?

Med hjemsted menes adressen i navnefeltet øverst på skjemaet.

- Ingen, jeg er bosatt på arbeidsstedet (arbeider hjemme) 1 gang
- 2-3 ganger

- Ingen, jeg var ikke på hjemstedet denne uken 4 ganger eller flere

! Reiste du ikke denne uken, skal du ikke fylle ut resten av denne siden.

13 Hvor lang tid brukte du vanligvis fra hjemstedet til arbeidsstedet (én vei) i uken 27. okt. - 2. nov.?

- Under 15 min 45-59 min
- 15-29 min 60-89 min
- 30-44 min 90 min eller mer

14 Hvilke transportmidler brukte du vanligvis fra hjemstedet til arbeidsstedet (én vei) i uken 27. okt. - 2. nov.?

Sett flere kryss hvis nødvendig.

- Bil Båt
- Buss Brukte sykkel, gikk i mer enn 10 min
- Tog, trikk, T-bane Annet

Spørsmålene på denne siden gjelder leiligheten der oppgavegiveren er registrert bosatt 3. november 1990 ifølge Folkeregisteret, se adressen nedenfor.

Send det utfylte skjemaet tilbake i den vedlagte svarkonvolutt. Dersom flere i leiligheten har fått skjema, se rettledningen.

Adresse:

1 Bosatte i leiligheten 3. november 1990. Inntektsgivende arbeid i uken 27. oktober - 2. november 1990. Ukentlig arbeidstid.

FØR OPP personer født 1974 eller tidligere som ikke står på navnelisten fra før. Ta bare med personer som er registrert bosatt i leiligheten (adressen ovenfor) ifølge Folkeregisteret.

SETT KRYSS for inntektsgivende arbeid i uken 27. oktober - 2. november 1990 og ukentlig arbeidstid for alle personer på navnelisten. Se rettledningen.

Oppgavegiver:	Fødselsår	Hadde ikke inntektsgivende arbeid	Hadde inntektsgivende arbeid: 1 - 29 timer i uken	30 timer eller mer i uken
Andre bosatte i leiligheten:		<input type="checkbox"/>	<input type="checkbox"/>	<input type="checkbox"/>
		<input type="checkbox"/>	<input type="checkbox"/>	<input type="checkbox"/>
		<input type="checkbox"/>	<input type="checkbox"/>	<input type="checkbox"/>
		<input type="checkbox"/>	<input type="checkbox"/>	<input type="checkbox"/>
		<input type="checkbox"/>	<input type="checkbox"/>	<input type="checkbox"/>
		<input type="checkbox"/>	<input type="checkbox"/>	<input type="checkbox"/>
		<input type="checkbox"/>	<input type="checkbox"/>	<input type="checkbox"/>

Bruk eget ark hvis du trenger mer plass

2 Hvor mange rom på 6 m² eller mer er det i leiligheten? Ta ikke med kjøkken, gang, bad o.l.

1 2 3 4 5

6 7 8 9 eller flere

3 Hvor stor er leiligheten målt i kvadratmeter? Regn med alle rom til boligformål, også kjøkken, gang, bad o.l.

Under 50 m² 100-129 m²

50-59 m² 130-149 m²

60-79 m² 150-199 m²

80-99 m² 200 m² eller mer

4 Hvor stort kjøkken er det i leiligheten?

6 m² eller større Det er ikke kjøkken i leiligheten

Mindre enn 6 m²

5 Er det bad eller dusj inne i leiligheten?

Ja Nei

6 Er det vannklosett inne i leiligheten?

Ja Nei

7 Hva slags oppvarmingskilder er det i leiligheten?

Sentralvarme (radiatorer e.l.) Ovner for flytende brensel (olje, parafin e.l.)

Elektriske ovner, varmekabler e.l. Ovner for fast brensel (ved, koks e.l.)

8 Har leiligheten kjøkken, bad/dusj, wc og minst ett beboelsesrom i samme etasje?

Ja Nei

9 Hvilken etasje ligger leiligheten i?

Sett flere kryss hvis leiligheten har beboelsesrom i flere etasjer.

Kjelleretasje Underetasje

1. 2. 3. 4. 5. eller høyere

10 Hva slags eie-/leieforhold er det til leiligheten? Sett bare ett kryss.

Jeg/vi eier den gjennom et borettslag eller boligaksjeselskap

Jeg/vi eier den alene eller sammen med andre

Jeg/vi leier den gjennom arbeidet (tjenestebolig)

Jeg/vi leier den for et avgrenset tidsrom

Jeg/vi leier den på andre vilkår

11 Hvor mange personbiler disponerer de som bor i leiligheten?

Ingen 1 2 3 eller flere

12 Sorterer husholdningen til vanlig avfallet sitt? Sett bare kryss for avfallstyper som blir levert/hentet etter at de er sortert ut.

Ingen særskilt sortering. Praktisk vanskelig, mangler tilbud e.l.

Papir Maling, lakk, olje e.l.

Glass Annet avfall

Batterier

13 Hva slags hus ligger leiligheten i? Se rettledningen.

Frittliggende enebolig eller våningshus tilknyttet gårdsdrift

Hus i kjede, rekkehus, terrassehus eller vertikaldelt tomannsbolig

Horisontaldelt tomannsbolig eller annet boligbygg med mindre enn 3 etasjer

Blokk, leiegård eller annet boligbygg med 3 etasjer eller mer

Forretningsbygg, pensjonat, aldershjem, militærforlegning eller annet bygg for felleshusholdning

14 Er det heis i huset?

Ja Nei

15 Hvor mange leiligheter er det i huset?

1 2 3 4 5

6 7 8 9 eller flere

16 Når ble huset bygd? (opprinnelig byggeår)

1900 eller før 1946 - 1960

1901 - 1920 1961 - 1970

1921 - 1940 1971 - 1980

1941 - 1945 1981 - 1990

Pris kr 50,00

Publikasjonen utgis i kommisjon hos Universitetsforlaget, Oslo, og er til salgs hos alle bokhandlere.

ISBN 82-537-3427-1