



# Folke- og boligtelling 1990

Lillesand

**FOLKE- OG BOLIGTELLING  
1990**

**KOMMUNEHEFTE**

**0926 LILLESAND**

STATISTISK SENTRALBYRÅ  
OSLO-KONGSVINGER 1992

ISBN 82-537-3403-4

**EMNEGRUPPE**  
**31 Folketellinger**

**ANDRE EMNEORD**  
**Arbeidstid**  
**Befolkning**  
**Boliger**  
**Grunnkretser**  
**Husholdninger**  
**Sysselsetting**  
**Yrkesaktive**

## Forord

Hovedformålet med Folke- og bolig telling 1990 er å gi et bilde av befolkningen og levekårene i det norske samfunnet.

Et annet viktig formål er å gi statistikk for mindre geografiske områder som kommuner og deler av kommuner. For å dekke dette formålet gir Statistisk sentralbyrå ut et statistisk hefte for hver kommune.

Når kommuneheftene for alle kommuner i et fylke er publisert, vil det bli laget et fylkessammendrag med tabeller som svarer til dem som finnes i kommuneheftene. Når alle kommunene i landet har fått sine hefter, vil det også bli laget et sammendrag for hele landet.

Innen utgangen av 1992 vil en endelig folketellingsfil være etablert, og det blir utarbeidet et hefte som dokumenterer folketellingsprosjektet.

Resultatene fra FoB90 vil i tillegg være tilgjengelig i databaser i SSB, bl.a. Regionalstatistisk database. Det er videre planer om en spredning av folketellingsdata i tilknytning til publisering av annen statistikk fra SSB. Resultatene vil også kunne leveres på maskinlesbar form. For brukere som ønsker ytterligere bearbeiding av materialet, vil SSB utføre dette mot kostnadsdekning.

Oslo/Kongsvinger, 25. mars 1992

Svein Longva

---

Jan Furseth



## Innhold

	Side
Tabellregister .....	6
Figurdel .....	7
Tekstdel	
1. Formål .....	8
2. Opplegg og gjennomføring .....	8
2.1. Statistikkens omfang .....	8
2.2. Grunnlag for statistikken .....	8
2.3. Datainnsamling .....	8
2.4. Utvalg .....	9
3. Feilkilder og usikkerhet ved resultatene .....	9
3.1. Utvalgsvarians .....	9
3.2. Frafall og utvalgsskjevhet .....	10
3.3. Innsamlings- og bearbeidingsfeil .....	10
4. Enheter, geografiske nivåer og kjennemerker .....	11
4.1. Enheter .....	11
4.2. Geografiske nivåer .....	12
4.3. Kjennemerker .....	13
4.3.1. Personkjennemerker .....	13
4.3.2. Boligkjennemerker .....	16
4.3.3. Husholdningskjennemerker .....	17
5. Merknader til tabellene .....	18
Tabelldel .....	19
Vedlegg	
Kart over grunnkretser	
Kart over tettsteder	
Personskjema	
Boligskjema	

### Standardtegn i tabeller

- . Tall kan ikke forekomme
- Null
- 0,0 Mindre enn 0,5 av den brukte enheten
- : Tallet er upålitelig
- ( ) Tallet må brukes med varsomhet

# Tabellregister

	Side
1. Folkemengde ved folketellingene 1875 - 1990, etter kommunegrenser pr. 3. november 1990 . . . . .	19
2. Folkemengde etter kjønn, ekteskapelig status og alder. 3. november 1990 . . . . .	19
3. Hovedtall for utdanning. Personer 16-66 år etter yrkesaktivitet, kjønn og utdanning. 3. november 1989 - 2. november 1990 . . . . .	20
4. Personer 16 år og over. Hovedtall for yrkesaktivitet i året 3. november 1989 - 2. november 1990 .	21
5. Hovedtall for yrkesaktive i året 3. november 1989 - 2. november 1990 . . . . .	22
6.1. Yrkesaktive 16 år og over, etter alder og næring/yrkesfelt. 3. november 1989 - 2. november 1990 . . . . .	23
6.2. Yrkesaktive 16 år og over, etter kjønn/alder/arbeidstid i året og næring/yrkesfelt. 3. november 1989 - 2. november 1990 . . . . .	24
7.1. Yrkesaktive 16 år og over, etter arbeidstid i året og kjønn/næring/yrkesfelt. 3. november 1989 - 2. november 1990 . . . . .	25
7.2. Yrkesaktive 16 år og over, etter kjønn, arbeidstid i året og næring/yrkesfelt. 3. november 1989- 2. november 1990 . . . . .	26
8. Hovedtall for yrkesaktive i uka 27. oktober - 2. november 1990, etter vanlig/avtalt arbeidstid . . . .	27
9.1. Yrkesaktive 16 år og over i uka 27. oktober - 2. november 1990, etter kjønn, vanlig/avtalt arbeidstid og næring . . . . .	27
9.2. Yrkesaktive 16 år og over i uka 27. oktober - 2. november 1990, etter vanlig/avtalt arbeidstid, kjønn og næring/yrkesfelt . . . . .	28
10. Yrkesaktive 16 år og over med fast oppmøteplass på arbeid i uka 27. oktober - 2. november 1990, etter tallet på arbeidsreiser, reisetid og yrkesfelt/oppmøteplass . . . . .	29
11. Yrkesaktive 16 år og over med fast arbeidsreise i uka 27. oktober - 2. november 1990, etter reisemåte, oppmøteplass, tallet på arbeidsreiser, reisetid og etter reisemåte, kjønn og alder . . . . .	30
12. Boliger og bosatte. Hustype, tallet på rom, kjøkken. 3. november 1990 . . . . .	31
13. Boliger, rom og bosatte, etter hustype. 3. november 1990 . . . . .	31
14. Boliger etter eieform og areal. Rom og bosatte, etter eieform. 3. november 1990 . . . . .	31
15. Boliger etter tallet på rom og tallet på bosatte. 3. november 1990 . . . . .	32
16. Boliger etter husets byggeår og hustype/eieform/oppvarmingskilde. Bosatte og rom, etter husets byggeår. 3. november 1990 . . . . .	32
17.1. Boliger etter sanitærutstyr og størrelse. 3. november 1990 . . . . .	33
17.2. Boliger og bosatte. Sanitærutstyr/byggeår, størrelse og tilgjengelighet. 3. november 1990 . . . . .	33
18. Boliger etter standardindikatorer. Bosatte etter alder og standardindikatorer. 3. november 1990 . . .	34
19. Husholdninger, familier og personer, etter type husholdning. Husholdninger etter type husholdning og tallet på familier i husholdningen/yrkesaktivitet i husholdningen/eieform/tallet på rom i boligen og kjøkken. 3. november 1990 . . . . .	35
20. Husholdninger, familier og personer, etter husholdningsstørrelse/type husholdning. Absolutte tall og prosent. 3. november 1990 . . . . .	36
21. Husholdninger etter type husholdning og disponering av personbil/avfallssortering. 3. november 1990 . . . . .	37
24. Barn 0-17 år etter alder, familietype og mors/fars yrkesaktivitet i uka 27. oktober - 2. november 1990 . . . . .	37
25. Personer 67 år og over i privathusholdning. Alder, tallet på personer i husholdningen og indikatorer for boligstandard. 3. november 1990 . . . . .	38
26. Folkemengde etter alder, kjønn og type bostedsstrøk/grunnkrets. 3. november 1990 . . . . .	39
27.1. Yrkesaktive 16 år og over, etter næring, kjønn og type bostedsstrøk/delområde. 3. november 1989 - 2. november 1990 . . . . .	41
27.2. Yrkesaktive 16 år og over, etter næring, kjønn og type bostedsstrøk/grunnkrets. 3. november 1989 - 2. november 1990 . . . . .	42
28. Privathusholdninger. Utvalgte kjennetegn for boligstandard, og disponering av personbil. Bostedsstrøk/grunnkrets. 3. november 1990 . . . . .	44

Figur 1. Yrkesaktive 16 år og over, etter næring. Prosent. 1980 og 1990

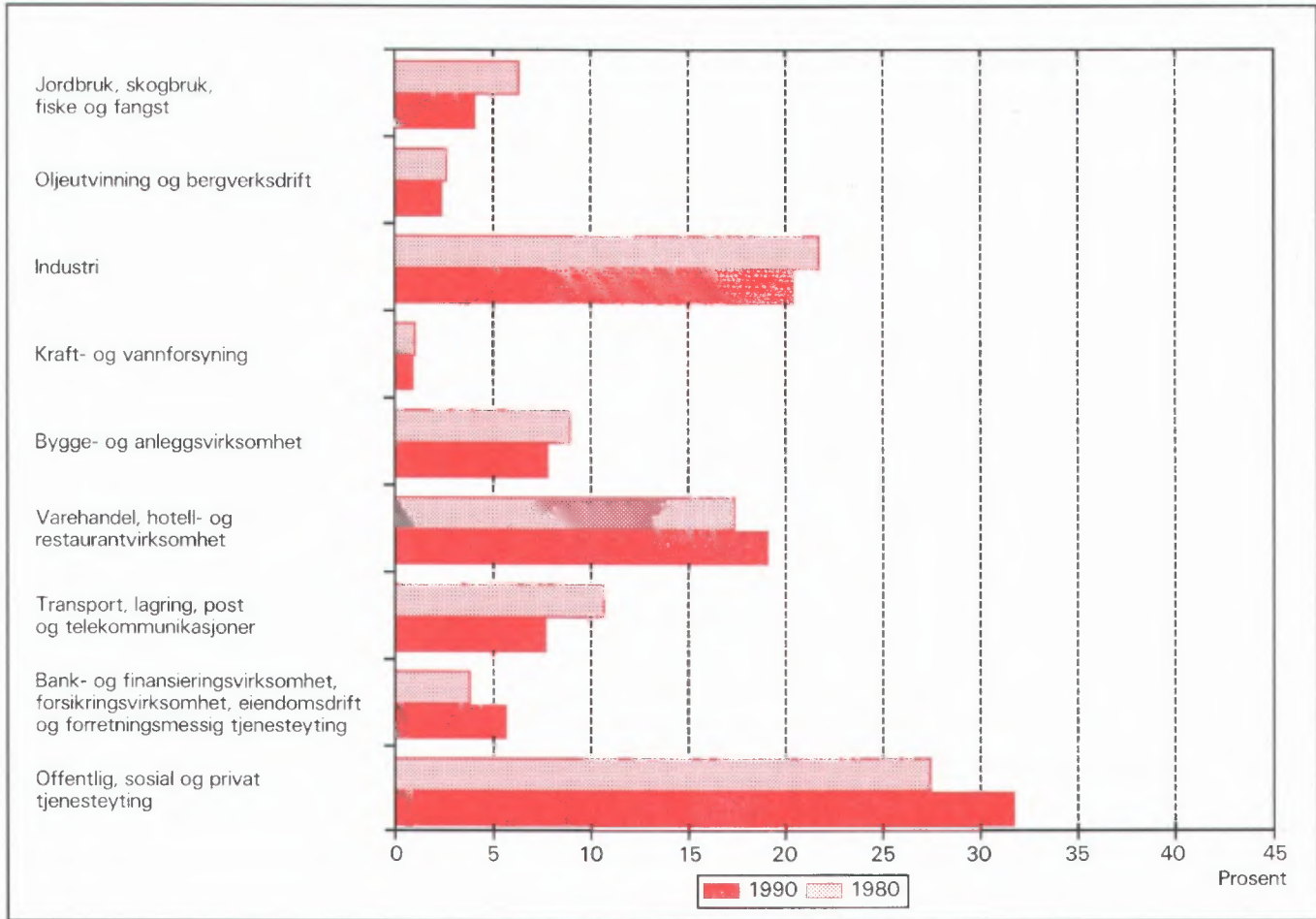

Figur 2. Hovedtall for boligstandard og disponering av bil. Prosent. 1980 og 1990

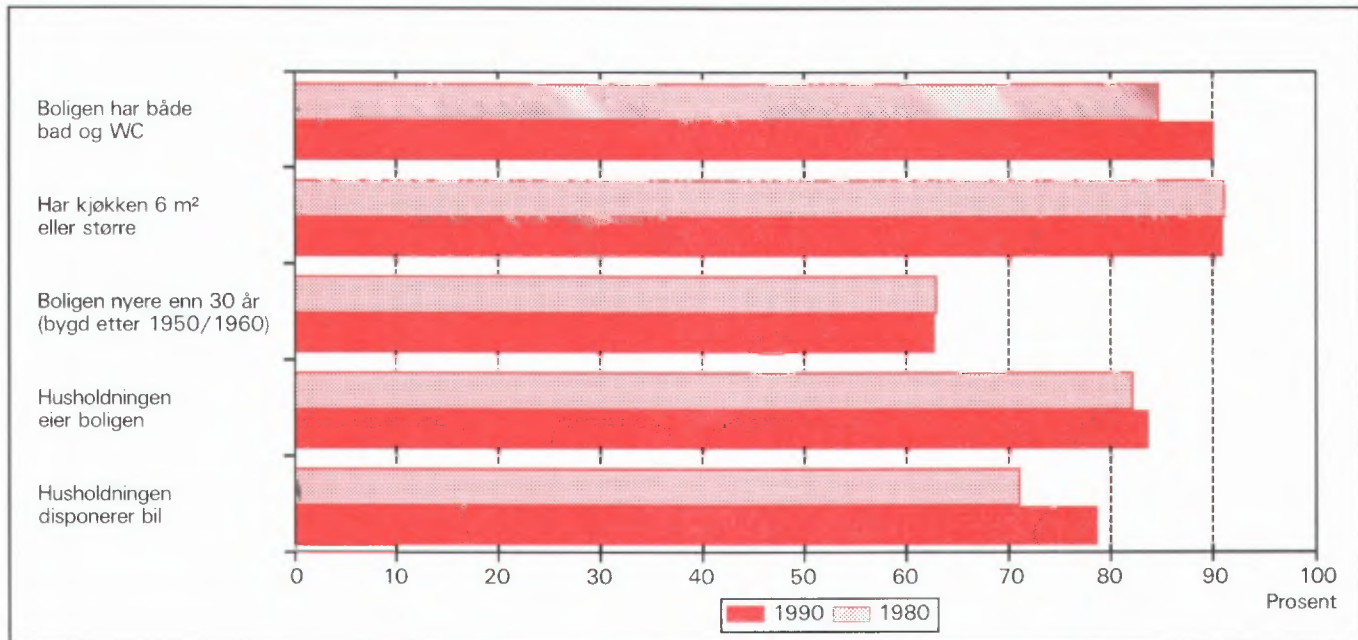



## 1. Formål

Hovedformålet med Folke- og bolig telling 1990 (FoB90) er å gi et bilde av befolkningen og levekårene i det norske samfunnet. Moderne folketellinger legger stor vekt på å se opplysninger om boliger og boforhold, sysselsetting og yrke, utdannings- og inntektsforhold, arbeidsreiser mv. i sammenheng.

Formålet med denne publikasjonen er å gi en beskrivelse av hver kommune, og av områder som er mindre enn kommune (delområder, kretser, tettsteder).

## 2. Opplegg og gjennomføring

### 2.1. Statistikkens omfang

FoB90 omfatter alle personer (også utenlandske statsborgere) som var registrert bosatt i Norge på tellingstidspunktet 3. november 1990, ifølge forskriftene om føringen og ordningen av folkeregistrene.

Boligtellingen har med privatboliger (leiligheter) der minst én person var registrert bosatt 3. november 1990.

Tellingen omfatter *ikke* boliger som var ubebodd eller som var bebodd av bare midlertidig tilstedeværende (f.eks. ugifte personer som oppholdt seg utenom foreldrehjemmet på grunn av skolegang). Det er heller ikke hentet inn opplysninger om boligen for forpleide i aldershjem, pleiehjem, barnehjem og andre fellesinstitusjoner.

Enheten *hus* er ikke med i tellingen, men det blir gitt enkelte opplysninger om det huset boligen ligger i.

### 2.2. Grunnlag for statistikken

I kommuner med 6 000 eller flere innbyggere er grunnlaget for statistikken opplysninger fra ulike statistiske og administrative registre og skjemaopplysninger fra et utvalg av befolkningen 16 år og over (født i 1974 eller tidligere). Slike kommuner blir heretter omtalt som utvalgs kommuner.

I kommuner med færre enn 6 000 innbyggere er det gjennomført fullstendig telling også for skjema delen. (Fulltellings kommuner.)

Kommuner med 6 000 eller flere innbyggere som ønsket at det skulle utarbeides statistikk på grunnlag av skjemaopplysninger fra alle bosatte i kommunen,

fikk dette utført av SSB mot at kommunen selv betalte SSB merkostnadene. Sju kommuner fikk gjennomført slik telling (Stryn, Sula, Vestnes, Oppdal, Stjørdal, Brønnøy og Vestvågøy).

De viktigste kjennemerkene som hentes direkte fra register, er kjønn, alder, andre demografiske kjennemerker og utdanning.

Det er laget et eget informasjonshefte som bl.a. beskriver bakgrunn, metode, faglig innhold og bearbeidingsopplegg for tellingen. Heftet kan en få ved å henvende seg til SSB, Folketellingsprosjektet.

Det er Finansdepartementet som har vedtatt at Statistisk sentralbyrå skal gjennomføre en folke- og bolig telling i 1990. Vedtaket har hjemmel i lov om offisiell statistikk og Statistisk sentralbyrå av 16. juni 1989 nr. 54 (statistikkloven). Stortinget har bevilget midler til gjennomføringen av tellingen.

Kostnadene ved å gjennomføre tellingen på denne måten er 60 millioner kroner. Dette er 40 millioner mindre enn om hele befolkningen 16 år og over skulle ha svart på spørreskjema.

### 2.3. Datainnsamling

Folketellings skjemaene ble sendt i posten direkte til hver enkelt oppgavegiver. Navn og adresse ble påført skjemaet på forhånd på grunnlag av opplysninger fra Det sentrale personregister (DSP).

I utvalgs kommunene fikk alle uttrukne personer en person-/boligblankett, rettleiding, informasjon samt svarkonvolutt. Oppgavegiver svarte på spørsmål om seg selv og om boligen/husholdningen vedkommende bodde i. Blankettens boligside inneholdt også en navneliste over de personer 16 år og over som tilhørte samme familie som oppgavegiver. Oppgavegiver supplerte navnelisten med eventuelle andre personer som var registrert bosatt i boligen (leiligheten) og svarte på spørsmål om yrkesaktivitet til personene på listen. Opplysningene er nyttet i arbeidet med sammensetningen til bolighusholdninger (se nedenfor) og til å gi ulike egenskaper ved husholdningen, blant annet "tallet på yrkesaktive".

I fulltellings kommunene fikk alle personer som var 16 år og eldre et personskjema med rettleiding og informasjon. I tillegg fikk den eldste i hver familie et boligskjema og en svarkonvolutt. Utfylte skjema fra alle oppgavegivere i boligen ble sendt samlet tilbake i svarkonvolutten. Der det bodde flere familier i samme bolig, ble det bare brukt én svarkonvolutt og

bare ett boligskjema ble fylt ut. Innsamlingsmetoden gav derfor grunnlag for å danne husholdninger.

Personer som ikke hadde sendt inn folketellingskjema til rett tid, fikk tilsendt inntil to adresserte purringer.

## 2.4 Utvalg

Utvalget er trukket på personnivå og på en slik måte at utvalget er representativt med hensyn til kjønn og alder.

Siden person utgjorde trekkegrunlaget i utvalgskommunene, og det for hver person er etablert en bolig/husholdningsenhet, er utvalget av boliger nær fordoblet i forhold til et utvalg av boliger/husholdninger direkte.

Utvalgsprosenten varierte med kommunestørrelsen:

Kommunestørrelse	Utvalgsprosent
6 000 - 7 999 innbyggere	20,0
8 000 - 9 999 "	14,3
10 000 - 49 999 "	10,0
50 000 innbyggere og over	8,3

På dette viset vil alle utvalgskommuner få om lag den samme kommunestatistikken.

Resultater som bygger på et utvalg av befolkningen, har en viss usikkerhet. Dette gjelder særlig for små befolkningsgrupper, eksempelvis for yrkesgrupper med få utøvere eller for små geografiske områder. SSB har utviklet og tatt i bruk en ny statistisk metode som gjør det mulig å utnytte administrative data i statistikkproduksjonen, selv om kvaliteten i registrene ikke er slik at de alene er gode nok for dette formålet.

Tabell 1. Relativt standardavvik for persontallene, etter utvalgsprosent og beregnet tall på personer i tabellen (cellestørrelse). Prosent

Utvalgsprosent	Beregnet tall på personer								
	50	100	500	1 000	5 000	10 000	25 000	100 000	200 000
8,3	47,0	33,2	14,9	10,5	4,7	3,3	2,0	0,9	0,5
10,0	42,4	30,0	13,3	9,4	4,0	2,7	1,3	.	.
14,3	34,5	24,4	10,7	7,3	2,4	.	.	.	.
20,0	28,2	19,9	8,7	5,9	1,7	.	.	.	.

Anslagene i tabell 1 vil i noen tilfeller overestimere det relative standardavviket. Spesielt gjelder dette kjennmerkene yrkesaktivitet og næring hvor vi omtrent kan redusere det relative standardavviket med

Metoden går ut på å sammenligne på individnivå opplysninger gitt i skjemaet med opplysninger i registret. Med grunnlag i dette doble sett av opplysninger om det samme kjennemerket for personene i utvalget, er det laget justeringsfaktorer som er nyttet i arbeidet med de statistiske tabellene. Denne metoden som kombinerer opplysninger fra skjema og registre, har sikret tall med tilnærmet halvert usikkerhet i forhold til tilsvarende utvalgsdata alene, for kjennmerkene yrkesaktivitet og næring. Usikkerheten er omtalt under punkt 3 nedenfor.

## 3. Feilkilder og usikkerhet ved resultatene

### 3.1 Utvalgsvarians

Når en bygger på opplysninger om bare en del av befolkningen, får en usikkerhet i resultatene. Standardavviket er et mål på denne usikkerheten. Størrelsen på standardavviket avhenger blant annet av tallet på observasjoner i undersøkelsen. Jo flere observasjoner, desto mindre standardavvik og dermed mindre usikkerhet.

Iblant brukes også relativt standardavvik som mål på usikkerhet. Med det menes forholdet mellom standardavviket og det beregnede tallet, målt i prosent. SSB har ikke foretatt spesielle beregninger av denne usikkerheten for tallene i hver enkelt kommune. I tabell 1 har vi anslått noen relative standardavvik for de forskjellige utvalgsprosentene, etter størrelsen på det beregnede tallet når person er enhet.

en faktor på 0,6. Dette skyldes bruk av registerdata i statistikkproduksjonen (se avsnitt 2.4).

Tabell 2 viser tilsvarende relative standardavvik når bolig eller husholdning er enhet.

Tabell 2. Relativt standardavvik for bolig- og husholdningstallene, etter utvalgsprosent og beregnet tall på boliger/husholdninger i tabellen (cellestørrelse). Prosent

Utvalgsprosent	Beregnet tall på boliger/husholdninger									
	25	50	100	500	1 000	5 000	10 000	25 000	100 000	
8,3	46,2	32,7	23,1	10,3	7,3	3,2	2,3	1,4	0,5	
10,0	41,3	29,2	20,6	9,1	6,4	2,6	1,6	0,3	.	
14,3	32,7	23,1	16,2	7,0	4,7	0,9	.	.	.	
20,0	25,5	18,0	12,7	5,5	3,7	0,7	.	.	.	

For kjennemerkene antall personer i husholdningen og antall barn i husholdningen vil det relative standardavviket være en god del mindre. Dette skyldes at opplysninger om familietilknytning i personregisteret er nyttet ved oppblåsing av tallene.

For å illustrere usikkerheten kan vi bruke et *intervall* for å angi nivået på *den sanne verdi* av en beregnet størrelse, det vil si den verdien vi ville ha fått om vi hadde foretatt en totaltelling i stedet for en utvalgsundersøkelse. Slike intervaller kalles konfidensintervaller dersom de er konstruert på en spesiell måte. I denne sammenheng kan vi bruke følgende metode: La  $M$  være den beregnede størrelse, og la  $S$  være et anslag for standardavviket til  $M$ . Konfidensintervallet blir da intervallet med grenser  $(M - 2S)$  og  $(M + 2S)$ . Denne metoden vil med omtrent 95 prosent sannsynlighet gi et intervall som inneholder den sanne verdi. Med andre ord vil høyst 5 prosent av tallene ha en feil på mer enn 2 ganger standardavviket.

Følgende eksempel illustrerer hvordan vi kan bruke tabell 2 til å finne konfidensintervaller.

Vi har beregnet et tall på 1 000 boliger i en 20 prosent utvalgskommune. Det relative standardavviket er 3,7 prosent slik at standardavviket blir

$$1\,000 \cdot 0,037 = 37$$

Det betyr at det riktige tallet med 95 prosent sannsynlighet ligger i intervallet med grenser

$$(1\,000 - 2 \cdot 37) \text{ og } (1\,000 + 2 \cdot 37)$$

altså er intervallet

$$(926, 1\,074)$$

I heftene for utvalgskommunene har vi valgt å bruke en treleddet publiseringsstrategi.

1. Tall med relativt standardavvik under 20 prosent publiseres direkte.
2. Ved relative standardavvik mellom 20 og 30 prosent, settes tallet i parentes. Med dette mener vi at det kan forsvares å oppgi tallet, men at det må brukes med varsomhet.
3. Tall med relativt standardavvik på 30 prosent og over har vi undertrykt ved å sette kolon i stedet for tallet. Selv om det er mulig å regne seg fram til det undertrykte tallet, vil vi ikke anbefale en slik framgangsmåte fordi tallet er for upålitelig.

### 3.2 Frafall og utvalgsskjevhet

I alt var det 968 030 oppgavepliktige personer ved tellingen. Av disse var det 12 584 personer som ikke returnerte skjemaet. Dette betyr at svarprosenten i folketellingen er på 98,7 for landet under ett. For de enkelte kommuner varierer svarprosenten mellom 100 og 95. Dessuten er det noe frafall på de enkelte spørsmålene. Frafallet kan føre til skjevheter siden en har brukt de som har svart til å beregne verdier for manglende opplysninger. Størrelsen på skjevheten vil imidlertid være rimelig akseptabel siden svarprosenten er så høy.

### 3.3 Innsamlings- og bearbeidingsfeil

Under gjennomføring og bearbeiding av en statistisk undersøkelse vil det alltid kunne oppstå feil som kan gi utslag i resultatene. Dette gjelder både ved totaltellinger og når resultatene er basert på et utvalg.

De fleste feilene oppstår vanligvis under oppgaveinnhenting og skyldes uriktige svar eller mangelfullt utfylte skjemaer. Under bearbeidingen kan det oppstå feil når opplysninger blir kodet, i vårt tilfelle spesielt opplysningene om næring og yrke.

SSB har ikke kontaktet oppgavegiver dersom det

ble funnet feil eller mangler ved utfyllingen. Materialet har imidlertid gjennomgått omfattende maskinelle kontroll- og opprettingsrutiner. For kjennemerker med uoppgitt svar er det beregnet et mest mulig sannsynlig svar på grunnlag av de øvrige opplysninger personen har gitt og ut fra svarene fra andre oppgavegivere.

Kontroll- og opprettingsrutinene vil være nærmere beskrevet i publikasjonen som dokumenterer FoB90-prosjektet. Publikasjonen vil foreligge i løpet av 1992.

SSB gjennomfører en kvalitetsundersøkelse i samband med folketellingen. Undersøkelsen tar sikte på å kontrollere kvaliteten av husholdningssammensetningen i folketellingen. Videre skal en vurdere eventuelle konsekvenser for statistikken av å nytte regelverket i folkeregisterloven som grunnlag for en geografisk plassering av befolkningen. Resultatene ventes å foreligge i 1992.

## 4. Enheter, geografiske nivåer og kjennemerker

Når ikke annet er nevnt, gjelder opplysningene situasjonen 3. november 1990.

### 4.1. Enheter

#### Person

Tellingen omfatter alle personer som ifølge folkeregisteret er registrert bosatt i Norge på tellingsdagen 3. november 1990. Hvem som skal regnes som bosatt og hvor de skal ha adresse, går fram av forskrifter om føringen og ordningen av folkeregistrene.

#### Bosatte

Med bosatte menes personer bosatt i privathusholdninger. Tallet på *bosatte i alt* vil derfor være mindre enn tallet på *personer i alt* i kommunen (folkemengde).

#### Barn

I tabellene 19-21 og 24 omfatter begrepet *Barn* ugifte hjemmeboende barn under 18 år som er registrert bosatt i familien til minst én av foreldrene eller andre foresatte. Eldre barn som bor hjemme, er ikke regnet som barn etter denne definisjonen.

## Familie

Som familie regner vi:

- ektepar og eventuelle ugifte hjemmeboende barn uansett barnets alder
- mor/far med ugifte hjemmeboende barn uansett barnets alder
- hver enkelt person som ikke hører med i gruppene over (enslig)

Et familienummer inngår som kjennemerke for hver person i Det sentrale personregister. Grupperingen til familie i tellingen er gjort med utgangspunkt i dette familienummeret.

Alle i en familie i tellingen må være registrert bosatt på samme adresse (samme kommune og poststed), og de kan bare inngå i én husholdning. Personer, f.eks. ektefeller, som etter denne regelen er plassert på hvert sitt sted, er ikke gruppert til samme familie i tellingen, selv om de har likt familienummer i Det sentrale personregister.

Barn som har gått ut av familien fordi de har fått egne barn, har meldt flytting og/eller inngått ekteskap, blir aldri regnet til foreldrenes familie på et senere tidspunkt. Når f.eks. et ektepar bor sammen med et skilt barn, danner ektefellene og barnet hver sin familie.

En familie kan aldri bestå av mer enn to generasjoner.

Ugifte søsken som bor sammen i en bolig der ingen av foreldrene er bosatt, blir regnet som hver sin énpersonfamilie.

Personer med ukjent bosted eller familienummer blir regnet som enslige (énpersonfamilier).

I et samboerpar utgjør hver av samboerne sin egen familie sammen med egne barn. Felles barn er med i familien til én av foreldrene.

#### Husholdning

Til samme husholdning regnes personer som er registrert bosatt i samme bolig. En slik husholdning blir kalt *bolighusholdning*. Husholdninger kan bestå av én eller flere familier. Sammensetningen til bolig-husholdninger har hovedsakelig skjedd ut fra opplysninger gitt på boligskjemaet (navnelisten) og ut fra innsendingsmåten (felles retur). Selv om Det sentrale personregister ikke gir oversikt over hvem som bor sammen i den enkelte bolig, er adresseopplysningene

i registeret nyttet som et supplement i arbeidet med husholdningene.

I tellingen blir det skilt mellom privat- og felleshusholdning.

Gruppen *Privathusholdning* omfatter personer som er registrert bosatt i samme privatbolig. Siden alle opplysninger om husholdninger i tellingen er knyttet til denne typen, er tallet på husholdninger i alt derfor lik tallet på privathusholdninger.

Til *Felleshusholdning* er regnet beboere (forpleide) som er registrert bosatt i aldershjem, pleiehjem, barnehjem o.l. Tilsatte som er bosatt i/ved felleshusholdningen, er alltid regnet som bosatte i privathusholdning. Det samme gjelder militært personell som er registrert bosatt i forlegningen. I utvalgskommuner er bare personer 67 år og over regnet som bosatte i felleshusholdninger.

Folketellingen gir ikke statistikk over felleshusholdninger. Det er hovedsakelig fordi personer som oppholder seg på institusjon, men som er registrert bosatt hjemme, tilhører privathusholdningen de er registrert i. En statistikk på dette grunnlaget ville derfor gi et misvisende bilde.

### **Bolig (leilighet)**

En bolig er ett eller flere rom som er bygd eller ombygd til helårs privatbolig for en eller flere personer. Det må være adkomst til rommet/rommene uten at en må gå gjennom en annen bolig. I tabellene brukes for enkelthets skyld *bolig* i stedet for privatbolig.

En bolig er da f.eks. rekkehusleilighet, leilighet i tomannsbolig, leilighet i leiegård, blokkleilighet og hybelleilighet. Enebolig er også leilighet.

En hybel i privathus er en bolig dersom den har egen inngang. I hybelhus regnes hver hybel som egen bolig, også der rom som f.eks. kjøkken og bad er felles. Leiligheter og hybler som disponeres av privathusholdninger i sykehus, institusjoner, militærforlegninger o.l., regnes alltid som egen bolig.

I noen tilfeller kan en bolig omfatte mer enn en leilighet. Det gjelder når personer i samme familie (f.eks. ugifte barn) bor i egen leilighet (f.eks. hybelleilighet) på samme adresse som resten av familien. I slike tilfeller består boligen av alle leilighetene familiemedlemmene bruker.

Fordi begrepet bolighusholdning blir brukt, blir tallet på boliger det samme som tallet på privathusholdninger i tellingen.

Det er ikke innhentet oppgaver for boliger der ingen er registrert bosatt (se avsnitt 2.1).

Hus er ikke egen enhet i tellingen, men boligkjennemerkene omfatter enkelte opplysninger om huset boligen ligger i.

## **4.2. Geografiske nivåer**

### **Grunnkrets, delområde**

Grunnkretsene er utformet slik at de skal være stabile over en rimelig tidsperiode. De består av et sammenhengende geografisk område, og har mest mulig ensartet natur, næringsgrunnlag, kommunikasjonsforhold og bebyggelse. Folkemengde og areal bør ikke variere for sterkt. Visse variasjoner i befolkningsgrunnlaget vil likevel forekomme - en krets i spredtbygde strøk kan ha under 100 innbyggere, mens de tettest utbygde byområdene kan ha over 1 000.

Fordi kretsen skal være stabil, er den ikke knyttet opp til tettstedsavgrænsingen. En krets kan derfor inneholde både tett og spredt bebyggelse.

Det er ikke stilt krav om at grunnkretsgrensene skal falle sammen med grensene for kirkesogn, skole- eller valgkrets.

Landet er delt inn i om lag 13 600 grunnkretser.

Grunnkretsene er gruppert sammen til *delområder* (bydeler/bygdslag). Et delområde består vanligvis av 1 000 - 3 000 personer i spredtbygde strøk og 3 000 - 5 000 i tettbygde. I alt er det om lag 1 550 delområder i landet.

Alle adressene i landet er gitt kode for grunnkrets og delområde. Kodene er en del av datagrunnlaget i Det sentrale personregister. Grunnkretsinnndelingen i FoB90 er sammenlignbar med FoB80. I visse tilfeller (ved kretsdelinger i perioden) må sammenligningen skje med utgangspunkt i grupper av 1990 kretser.

Kart over grunnkretser og delområder er med som vedlegg til heftet.

### **Kommune**

Den enkelte person er i tellingen regnet å ha sitt bosted i den kommune og i den bolig hvor vedkommende var registrert som bosatt i Folkeregisteret 3. november 1990.

Hovedregelen er at en person skal registreres som bosatt der han eller hun tar sin døgnhvile. De viktigste unntakene fra denne hovedregelen gjelder:

- Ugifte personer som pga. studier, skolegang eller verneplikts-/siviltjeneste oppholder seg utenom foreldrenes/forsørgers bolig. De skal være registrert i foreldrenes/forsørgers bolig.
- Gifte personer som mesteparten av tiden må bo borte fra hjemmet pga. arbeid, studier, verneplikts-/siviltjeneste (f.eks. yrkesaktive som er ukependlere). De skal være registrert i ektefellenes felles bolig.
- Personer som er innlagt på sykehus eller anbrakt i fengsel, arbeidsanstalt e.l. De skal være registrert der de var bosatt før innleggelsen/anbringelsen.

Personer som ikke kan henføres til en bestemt bolig/adresse, er regnet med i den kommunen der de sist hadde fast bosted. I fordelingene etter type bostedsstrøk, delområde og grunnkrets er de regnet med blant *Uoppgitt*.

Det er ikke innhentet opplysninger om midlertidig bosted. Folketellingen gir derfor ikke oppgaver over den tilstedeværende befolkningen.

#### Tettsted

For at en hussamling skal regnes som tettsted, må det bo minst 200 personer der, og avstanden mellom husene må normalt ikke overstige 50 meter. Det er tillatt med skjønnsmessige avvik for områder som ikke skal eller kan bebygges. Dette kan f.eks. være parker, idrettsanlegg, industriområder, eller naturlige hindringer som elver eller dyrkbare områder. Hussamlinger som naturlig hører med til tettstedet, tas med inntil en avstand på 400 meter fra tettstedskjernen.

Tettstedsavgrensingen er uavhengig av grunnkretsinnndelingen, og kan også gå på tvers av kommuneinndelingen.

Kart over tettstedene i kommunen er med som vedlegg til heftet.

Tall for hvert enkelt tettsted er gitt i tabellene 26-28, under *Tettbygde strøk*.

### 4.3. Kjennemerker

#### 4.3.1. Personkjennemerker

##### Alder

I fordelingen etter alder er den enkelte person gruppert etter alder pr. 31. desember 1990. (Alder = 1990

minus fødselsår.)

#### Arbeidsreiser - generelt

Arbeidsreiseopplysningene omfatter oppmøteplass, tallet på arbeidsreiser, reisetid og reisemåte (se dette). Kjennemerkene gjelder personer 16 år og over som *utførte* inntektsgivende arbeid i tellingsuka fra 27. oktober til 2. november og som hadde en *fast* oppmøteplass. Arbeidsreiseopplysningene gjelder reisen fra hjemstedet (registrert bosted) til arbeidsstedet.

Det ble lagt spesiell vekt på utformingen av arbeidsreisespørsmålene. Både i spørsmålsteksten og rettledningen ble det forklart at *hjemstedet* er den boligadressen som vedkommende var registrert bosatt på ifølge Folkeregisteret 3. november 1990.

#### Arbeidsreiser - tallet på

Tallet på arbeidsreiser er det antall ganger oppgavегiver reiste *fra* hjemstedet *til* arbeidsstedet (én veg) i tellingsuka. Med *Hjemsted* menes alltid den boligadresse vedkommende er registrert bosatt på. For personer som bodde midlertidig på f.eks. hybel eller brakke denne uka, er reisen mellom hybel/brakke og arbeidssted ikke tatt med. Personer som arbeidet hjemme (f.eks. bønder), er gruppert til *reiste ikke*. Det samme gjelder personer som ikke var på hjemstedet i løpet av tellingsuka.

#### Arbeidstid

Tellingen har opplysninger om arbeidstid både i året (12-månedersperioden), og i tellingsuka fra 27. oktober - 2. november 1990. For uka er det dessuten skilt mellom vanlig/avtalt og faktisk arbeidstid.

##### Arbeidstid i året

Årlig arbeidstid er i FoB90 oppgitt som det samlede tallet på hele måneder vedkommende hadde arbeid, heltid og/eller deltid, i alle arbeidsforhold. Som heltid er regnet samlet arbeidstid på 30 timer eller mer i uka, noe som svarer til 120 timer eller mer over en 4-ukersperiode. Fravær er ikke trukket fra. Summen av måneder med heltids- og deltidsarbeid kan ikke overstige 12.

##### Arbeidstid i uka (vanlig/avtalt)

Den avtalte ukentlige arbeidstidstiden er oppgitt i timeverk og viser det timetallet den yrkesaktive har avtale om. For yrkesaktive som ikke hadde inngått avtale om en bestemt arbeidstid, gjelder oppgaven den gjennomsnittlige arbeidstiden. Det samme gjelder for personer med varierende arbeidstid eller for dem som

har skiftarbeid kombinert med friperioder. Faste forberedelser ut over ordinær arbeidstid er inkludert (lærere). Arbeidstid i flere arbeidsforhold skulle summeres. Betalt fravær er ikke trukket fra, mens tilfeldig merarbeid (sesongvariasjoner, overtid) derimot ikke er lagt til.

#### Arbeidstid i uka (utført)

Faktisk utført arbeidstid er oppgitt i timeverk. Overtid og annet ekstraarbeid er inkludert, men begrepet omfatter ikke fravær som skyldtes sykdom, ferie, permisjon med lønn o.l. Personer som ikke var på arbeid i tellingsuka, f.eks. på grunn av skift- eller turnusfridager, utførte ikke inntektsgivende arbeid denne uka.

#### Bosted

Se *Kommune* i avsnitt 4.2.

#### Bostedsstrøk (tettbygd - spredtbygd)

Se *Tettsted* i avsnitt 4.2.

#### Ekteskapelig status

Det er brukt fire hovedgrupperinger etter ekteskapelig status, nemlig ugifte, gifte, enker/enkemenn og separerte/skilte. Ekteskapelig status beskriver den formelle situasjonen, ikke faktiske samlivsforhold (samboere).

#### Familietype

Under omtalen av enheten *familie* (avsnitt 4.1 ovenfor) er det gjort rede for hvem som skal regnes til samme familie. På grunnlag av hvilke personer som inngår i familien og hva for ekteskapelig status de har, blir familiene inndelt i typer, slik:

Enslig	énpersonfamilie
Ektepar uten barn	familien inneholder et ektepar, men ingen ugifte, hjemmeboende barn.
Ektepar med barn	familien inneholder et ektepar, og parets ugifte, hjemmeboende barn uansett alder.
Mor/far med barn	familien inneholder mor eller far og deres ugifte, hjemmeboende barn uansett barnets alder.

Familietyper baserer seg på den formelle ekteskapelige statusen til personene i familien. I et sam-

boepar utgjør hver av samboerne derfor sin egen familie.

#### Heltid/deltid

En person kommer i gruppa heltidsarbeid når summen av avtalt/vanlig arbeidstid i alle arbeidsforhold er 30 timer eller mer i uka (120 timer eller mer over en 4-ukersperiode).

#### Næring

Yrkesaktive personer 16 år og over er gruppert etter næring ut fra opplysninger om 12-månedersperioden. Kjennermerket er knyttet til det arbeidsforholdet som hadde lengst varighet. Det er ikke innhentet særskilte oppgaver om næring for tellingsuka fra 27. oktober til 2. november.

Næringsgrupperingen er foretatt etter 1983-utgaven av Standard for næringsgruppering (Standarder for norsk statistikk 2). Standarden er et fem-sifret pyramidisk system der hvert siffer angir et grupperingsnivå.

FoB80 ble gruppert etter den forrige utgaven av næringsstandarden (utgitt i 1978). De viktigste endringene fra denne utgaven finnes under Detaljhandel. Standardendringene har ingen betydning for sammenlignbarheten med forrige telling for næring på 1-sifret nivå.

Næringsgrupperingen kan etter mindre modifikasjoner på tabellnivå sammenlignes med International Standard Industrial Classification of all Economic Activities (ISIC) av 1968.

FN vedtok en ny versjon av ISIC i 1989. Den nye versjonen vil etter hvert bli innarbeidet i næringsstandarden i de fleste land i Europa. Når den nye standarden blir innført i Norge, vil folketellingsmaterialet få næringskoder etter ISIC -89 i tillegg til de nåværende.

#### Oppmøteplass på arbeid

Oppmøteplassen er det stedet hvor oppgavegiver møtte fram ved arbeidsdagens start. Grupperingskriterium er kommune. Personer som møtte på ulike steder, var til sjøs e.l., har ikke fast oppmøteplass.

#### Reisemåte til arbeidet

Reisemåten gjelder de transportmidlene vedkommende til vanlig brukte på arbeidsreisen (én veg).

#### Reisetid til arbeidet

Reisetiden er tiden det tar å komme fra hjemstedet (registrert boligadresse) til arbeidsstedet (én veg). I reisetiden er gangtid og ventetid under reisen regnet

med. Det samme gjelder faste gjøremål, f.eks. å bringe barn til barnehage. Tilfeldige gjøremål og forsinkelser inngår derimot ikke.

For pendlere som bodde midlertidig utenfor hjemmet (hybel, brakke), er reisetiden regnet fra hjemstedet og fram til arbeidsstedet.

### **Spredtbygd/tettbygd strøk**

Se *Tettsted* i avsnitt 4.2.

### **Utdanning**

Utdanningsopplysningene i publikasjonen er hentet fra datafil over befolkningens høyeste utdanning pr. 1. oktober 1990, såkalt omkodet utgave (grupperingen av grunnleggende fagutdanning fullført før skoleåret 1972/73 er også basert på 9-årig grunnskole og plassert på klasstrinn 10, nivå 3).

Opplysningene om utdanning fullført i utlandet etter 1. november 1980 er noe mangelfulle i data-materialet. Dette gjelder blant annet utdanning fullført av nordmenn som har studert i utlandet. Utdanningsopplysninger om de fleste innvandrere til Norge etter 1980 er tilført datamaterialet for utvalgskommuner fra en egen spørreundersøkelse blant personer født i utlandet.

Fra og med 1987 blir det i all utdanningsstatistikk fra SSB brukt 6-sifrede utdanningskoder, etter Standard for utdanningsgruppering - Revidert 1989 (Standarder for norsk statistikk 7). Standarden er bygd opp som et pyramidisk klassifikasjonssystem. Utdanningene er først ordnet i grove grupper etter (samlet) varighet ved normal studieprogresjon. Gruppene kalles *utdanningsnivåer*. Innenfor hvert nivå er utdanningene delt opp etter *fagfelt* og *faggrupper*. En del utdanninger som tidligere var plassert på for lavt nivå, har skiftet nivå ved overgang til revidert standard. De største gruppene er ingeniør- og helsefagutdanninger.

Resultatene fra utdanningsstatistikken blir nå presentert etter omkodet utdanningskode (se ovenfor), mens folketellingen i 1980 er basert på uomkodet versjon av den gamle standarden. Derfor er ikke resultatene fra de to tellingene sammenlignbare. SSB kan lage sammenlignbar statistikk på *grovt* nivå (grupper av utdanningsnivåer) ved å dele inn FoB80 etter ny standard og kode om all grunnleggende fagutdanning til 9 år. Slik statistikk må utføres som betalt oppdrag.

### **Yrke**

Yrkesaktive personer 16 år og over er gruppert etter yrke ut fra opplysninger om 12-månedersperioden. Kjennemerket er knyttet til det arbeidsforholdet som hadde lengst varighet. Det er ikke innhentet særskilte oppgaver om yrke for tellingsuka fra 27. oktober til 2. november.

Grunnlaget for yrkesgrupperingen er Standard for yrkesgruppering i offentlig norsk statistikk (utgitt av Arbeidsdirektoratet i 1965). Standarden blir ofte omtalt som NYK (Nordisk yrkesklassifisering). Til folketellingen i 1980 ble standarden ajourført av SSB ved at nye yrkesbetegnelser ble plassert inn på sitt riktige sted i systemet, en del yrkesgrupper ble slått sammen og noen ble splittet i flere grupper. Etter 1980 har SSB fortsatt ajourføringen med nye yrkesbetegnelser.

Yrke i folketellingen er kodet med tre av standardens i alt fem siffer.

Yrke er kodet på samme måte og etter samme standard både i FoB80 og FoB90, slik at det er mulig å sammenligne yrkesstatistikk mellom de to tellingene.

NYK og dermed tellingen er bare i begrenset grad sammenlignbar med den nyeste (1988) utgaven av International Standard Classification of Occupations (ISCO). Derimot er det godt samsvar med forrige ISCO (1958, revidert i 1968). Det er denne versjonen som pr. 1990 blir brukt i de fleste europeiske land.

### **Yrkesaktivitet**

I FoB90 er det innhentet oppgaver om yrkesaktiviteten både for de siste 12 månedene (3. november 1989 til 2. november 1990) og for den siste uka før tellingstidspunktet (27. oktober - 2. november 1990).

Som yrkesaktive er regnet personer 16 år og over som *hadde* inntektsgivende arbeid i minst 100 timer i 12-månedersperioden. Inntektsgivende arbeid er alt arbeid som blir utført mot betaling i form av lønn, inntekt av egen virksomhet, provisjon, honorarer o.l. Deltidsarbeid, vikararbeid, pass av barn, feriejobber o.l. er også med. Det samme gjelder sykefravær, ferie, permisjon med lønn o.l. Ved folketellingen i 1980 skulle slikt fravær ikke regnes med. Arbeid som familiemedlem uten fast lønn i familiebedrift (f.eks. butikk, gårdsbruk) og verneplikts-/siviltjeneste er også regnet som yrkesaktivitet.



De som var yrkesaktive i 12-månedersperioden svarte også på om de *hadde* inntektsgivende arbeid av minst 1 times varighet i uka 27. oktober til 2. november 1990. Ved folketellingen i 1980 måtte en ha *utført* minst én times arbeid for å bli regnet som yrkesaktiv i uka. Tellingene i 1980 og 1990 kan sammenlignes fordi FoB90 også kan fordele de yrkesaktive etter utført arbeidstid i uka.

### Yrkesstatus

Yrkesaktive personer 16 år og over er gruppert etter yrkesstatus ut fra arbeidsforholdet de oppgav for 12-månedersperioden. Det er ikke innhentet særskilte oppgaver om yrkesstatus for tellingsuka fra 27. oktober til 2. november.

Personer (også medeiere) som arbeidet i firmaer organisert som aksjeselskap, andelslag eller annen selskapsform med begrenset ansvar, er alltid regnet som ansatte.

En person er regnet som selvstendig dersom vedkommende drev virksomhet alene for egen regning eller sammen med andre med ubegrenset ansvar (f.eks. i ansvarlig selskap).

Gruppen *Familiemedlem uten fast lønn i familiebedrift* omfatter personer som arbeidet i familievirksomhet uten fast lønn, og som verken var eier eller medeier i virksomheten. Et familiemedlem uten fast lønn kan imidlertid ha lønn for arbeidet i form av kost og losji, andel av overskott e.l.

Der ektefeller arbeidet i felles virksomhet (f.eks. gårdsbruk) som ikke var organisert som aksjeselskap e.l., er den ene ektefellen regnet som selvstendig og den andre som familiemedlem uten fast lønn, med mindre begge ektefellene var registrert som eiere av virksomheten.

### 4.3.2. Boligkjennemerker

Boligkjennemerkene gjelder bare for privatboliger og personer i privathusholdninger.

#### Areal

Boligens areal er det samlede arealet av rom på 6 m<sup>2</sup> eller mer som blir brukt til boligformål. I tillegg er også entré, ganger, trapperom, vaskerom o.l. med i arealet.

#### Bosatte pr. bolig

Bosatte pr. bolig er lik tallet på bosatte i privatboliger

dividert med tallet på boliger i alt.

### Byggeår

Byggeåret er det året da minst halvparten av boligene i huset var ferdig til innflytting. For hus som er ombygd, er det oppgitt opprinnelig byggeår.

### Eie-/leieform

Som *eiere* er også regnet personer som har boret ved aksje eller andel.

Som *leie for et avgrenset tidsrom* er regnet leieavtaler som løper til en bestemt dato, også framleie. Boliger stilt til disposisjon gjennom arbeidsforhold for en avgrenset tidsperiode er derimot regnet med blant *tjenesteboliger*.

Leie av boligen på *Andre vilkår* gjelder f.eks. ved leiekontrakt ifølge husleieloven, muntlig leieavtale eller kåravtale. Obligasjonsleilighet og trygdeleilighet er også tatt med her.

### Etasjeplassering

Etasjeplasseringen viser i hvilken av bygningens etasjer boligen har rom til boligformål. For boliger som går over flere plan, er alle etasjer oppgitt.

### Hustype

En *enebolig* ligger fritt med minst en halv meters avstand til neste bygning. Den kan også inneholde en hybelleilighet, og ett eller flere rom kan være i bruk som hybel.

*Våningshus tilknyttet gårdsdrift* omfatter alle typer bolighus på gårdsbruket.

Et *hus i kjede* (også enebolig i kjede) er forbundet med et annet hus med bod, garasje/carport, svalgang e.l.

I et *terrassehus* er leilighetene bygd sammen i en skråning der flere av leilighetene har terrasse på hele eller deler av taket til leiligheten under.

*Terrasseblokk* er regnet som blokk og ikke som terrassehus.

*Annet boligbygg med mindre enn tre etasjer* omfatter for eksempel firemannsbolig, enebolig med mindre enn en halv meters avstand mellom husene o.l.

Leiligheten ligger i et *forretningsbygg* eller i et *bygg for felleshusholdning* dersom mindre enn halvparten av golvarealet i huset brukes til privatbolig.

I noen tabeller er hus i kjede, terrassehus og annet boligbygg med mindre enn tre etasjer slått sammen og gitt betegnelsen *småhus*.

### **Kjøkken**

Kjøkken er den delen av boligen der det er installert utstyr til matlaging. Kjøkkenet kan være et eget rom, men trenger ikke å være det (åpne løsninger).

Dersom flere boliger har felles kjøkken, f.eks. hybler i et hybelbygg, er alle boligene regnet å være uten kjøkken.

I størrelsen på kjøkkenet er også medregnet golvplass til benker og skap.

### **Oppvarmingskilde**

I FoB90 er alle oppvarmingskilder i boligen tatt med, mens det ved forrige telling bare var den viktigste som ble registrert.

### **Plan i boligen**

Boligen er regnet å ligge på ett plan dersom kjøkken, bad/dusj, wc og minst ett beboelsesrom er i samme etasje uten trapper imellom.

### **Tilgjengelighet**

Som et mål for boligens tilgjengelighet er det nyttet en inndeling etter plan i boligen, boligens etasjeplasing i bygningen og om huset har heis.

### **Rom - tallet på**

Tallet på rom inkluderer beboelsesrom på 6 m<sup>2</sup> eller mer som kan brukes året rundt. Kjøkken, bad, wc, vaskerom, gang o.l. er ikke med, og heller ikke rom som bare blir brukt til næringsvirksomhet.

### **Rom pr. bolig**

er summen av alle rom dividert med tallet på boliger. I FoB90 er det ikke innhentet spesifiserte oppgaver over tallet på rom i boliger med ni eller flere rom. I oppgavene for *rom i alt* er tallene for antall rom i boliger med ni eller flere rom derfor beregnet ut fra et gjennomsnittstall. Data fra Boforholdsundersøkelsen 1988 er brukt som beregningsgrunnlag.

## **4.3.3. Husholdningskjennemerker**

Husholdningskjennemerkene gjelder for privathusholdninger og personer registrert bosatt i privathusholdninger.

### **Avfallssortering (kildesortering)**

Oppgavene over avfallssortering viser utvalgte avfallstyper som blir sortert ut fra husholdningsavfallet og levert/hentet etter at de er sortert ut. Hver husholdning kunne krysse av for flere typer utsortert avfall. Noen husholdninger sorterer flere typer avfall. Derfor blir summen av husholdninger etter avfallstype større enn tallet på husholdninger som sorterer avfall i alt.

### **Bil - antall i husholdningen**

Med å disponere bil menes å eie/leie bil eller ha mulighet til privat bruk av firmabil. Stasjonsvogn, kombinert bil og varebil som blir brukt til privatkjøring, er også regnet med i tallet på biler.

### **Familier - antall i husholdningen**

Se *Familie* i avsnitt 4.1 og *Familietype* i avsnitt 4.3.

### **Husholdningstype (tallet på barn i husholdningen)**

I tabellene er husholdningene delt inn i énperson- og flerpersonhusholdninger. Flerpersonhusholdninger er videre delt inn i husholdninger med og uten barn.

Vårt begrep *Barn* omfatter ugifte hjemmeboende barn under 18 år som er registrert bosatt i familien til minst én av foreldrene eller andre foresatte. Eldre barn som bor hjemme, er ikke regnet inn i tallet på barn i husholdningen. Husholdninger der alle de hjemmeboende barna er 18 år eller eldre, blir derfor regnet til gruppen flerpersonhusholdninger uten barn.

### **Privat-/felleshusholdning**

Gruppen *Privathusholdning* omfatter alle personer som er registrert bosatt i samme privatbolig.

Beboere (forpleide) som er registrert bosatt i aldershem, pleiehjem, barnehjem o.l., tilhører en *Felleshusholdning*. I utvalgskommunene er bare personer 67 år og over regnet som bosatte i felleshusholdninger. Det er ikke innhentet husholdnings- og boligopplysninger for felleshusholdningene.

## 5. Merknader til tabellene

### Tabell 1

Tabell 1 gir sammenlignbare tall tilbake til 1875 etter kommuneinndelingen i 1990.

I 1962 ble Høvåg, Vestre Moland og en del av Eide (Gitmarksgårdene), slått sammen med Lillesand.

I tabell 1 omfatter tallene for 1946 og tidligere år ikke folketallet (i alt 22 personer pr. 1. november 1960) i det området som ble overført fra Eide.

### Tabellene 18, 25 og 27

I tabellene nytter vi de anslag på kommunenivå som gir den beste påliteligheten, og som samtidig sikrer konsistens mellom de trykte tabellene. For tabellene 18, 25 og 27 fører dette til at tallene i tabellen ikke summerer seg opp til resultatene slik de framkommer i "I alt"-linjen. Årsaken til dette er at "I alt"-tallene er beregnet med bakgrunn i registerdata, mens de øvrige tallene i tabellene er beregnet bare ved enkel oppblåsing av skjemautvalget.

**Vernepliktige - konsekvenser for sysselsettingstall**  
Oppgaver over de vernepliktige og sivilt tjenstepliktige er innhentet gjennom Forsvarets overkommando og Siviltjenesteadministrasjonen.

På grunn av rapporteringsrutinene var ikke alle oppgavene kommet inn da heftene for fulltellingskommunene ble produsert. Mangelfulle opplysninger om vernepliktige er omtalt under punkt 5 i disse heftene.

### Tabellnummerering

I denne publikasjonen har det vært nødvendig å gjøre en del endringer i tabellene i forhold til i heftene for fulltellingskommunene. Dette skyldes usikkerhetsnivået i utvalgstillene. Tabeller som har endringer av noe omfang, er delt i to. For å gjøre det lettere å sammenligne fulltellings- og utvalgshefter, har slike tabeller fått tabellnummer som tilsvarer nummeret i fulltellingsheftet som hovednummer. I tillegg har tabellen fått et undernummer etter punktum, f.eks. tabell 6.1 og 6.2. I tabeller med undernummer 1 er endringene i hovedsak gjort i forspalten (tabellens linjer). Tabeller med undernummer 2 vil ha endringene i tabellhodet (tabellens kolonner).

I tabellene 3 og 8 er det noe større endringer fordi tabellene er spesielt krevende å utarbeide i den form de har i fulltellingsheftet. De blir derfor utarbeidet i en mer fullstendig utgave senere og kan fås ved henvendelse til SSB, Folketellingsprosjektet.

Tabellene 22 og 23 utgår i utvalgsheftene.

### Avrunding av tall

Når en beregner totaltall på grunnlag av et utvalg, vil en vanligvis ende opp med desimaltall som resultat.

Tallene som publiseres er avrundet til nærmeste hele tall, noe som fører til avvik. Et oppgitt sumtall vil ikke alltid stemme med summen av de enkelte tallene i tabellen. Avviket er sjelden stort, oftest 1 eller 2. Tilsvarende avvik vil også kunne forekomme mellom sumtall i de ulike tabellene.

Tabell 1. Folkemengde<sup>1</sup> ved folketellingene 1875-1990, etter kommunegrenser pr. 3. november 1990

År	Folke- mengde	År	Folke- mengde	År	Folke- mengde	År	Folke- mengde
1875 ...	5949*	1920 ...	5271*	1960 ...	4796	1980 ...	6969
1900 ...	5840*	1946 ...	4815*	1970 ...	5470	1990 ...	8147

<sup>1</sup> Tall markert med stjerne er ikke korrigert for enkelte mindre grenseendringer.

K i l d e: Folketellinger, materiale i SSB og Norsk samfunnsvitenskapelig datatjeneste (NSD).

Tabell 2. Folkemengde etter kjønn, ekteskapelig status og alder. 3. november 1990

Alder	I alt	Menn					Kvinner				
		I alt	Ugifte	Gift	Enkemenn	Separer- te og skilte	I alt	Ugifte	Gift	Enker	Separer- te og skilte
I alt .....	8147	4055	2009	1764	74	208	4092	1666	1771	416	239
0 - 4 .....	525	279	279	-	-	-	246	246	-	-	-
5 - 9 .....	644	347	347	-	-	-	297	297	-	-	-
10 - 14 .....	628	335	335	-	-	-	293	293	-	-	-
15 - 19 .....	692	350	350	-	-	-	342	338	4	-	-
20 - 24 .....	655	331	300	29	-	2	324	246	67	-	11
25 - 29 .....	516	276	167	94	-	15	240	84	138	1	17
30 - 34 .....	539	274	69	177	-	28	265	32	195	-	38
35 - 39 .....	611	309	39	244	-	26	302	11	248	1	42
40 - 44 .....	632	310	24	250	3	33	322	8	274	4	36
45 - 49 .....	509	259	11	213	1	34	250	6	197	10	37
50 - 54 .....	376	194	9	165	1	19	182	4	154	10	14
55 - 59 .....	333	167	15	127	2	23	166	3	129	22	12
60 - 64 .....	323	169	14	137	8	10	154	6	113	26	9
65 - 69 .....	326	141	15	115	3	8	185	12	117	49	7
70 - 74 .....	271	113	11	86	9	7	158	22	71	54	11
75 - 79 .....	243	108	15	80	11	2	135	22	35	75	3
80 - 84 .....	167	46	7	26	12	1	121	16	21	82	2
85 - 89 .....	104	27	2	16	9	-	77	10	8	59	-
90 - .....	53	20	-	5	15	-	33	10	-	23	-
0 - 6 .....	770	400	400	-	-	-	370	370	-	-	-
7 - 12 .....	776	435	435	-	-	-	341	341	-	-	-
13 - 15 .....	398	200	200	-	-	-	198	198	-	-	-
16 - 19 .....	545	276	276	-	-	-	269	265	4	-	-
20 - 44 .....	2953	1500	599	794	3	104	1453	381	922	6	144
45 - 66 .....	1663	855	59	693	14	89	808	22	626	87	73
67 - .....	1042	389	40	277	57	15	653	89	219	323	22
16 - 24 .....	1200	607	576	29	-	2	593	511	71	-	11
25 - 39 .....	1666	859	275	515	-	69	807	127	581	2	97
40 - 66 .....	2295	1165	83	943	17	122	1130	30	900	91	109
16 - 29 .....	1716	883	743	123	-	17	833	595	209	1	28
30 - 49 .....	2291	1152	143	884	4	121	1139	57	914	15	153
50 - 66 .....	1154	596	48	480	13	55	558	16	429	77	36

Tabell 3. Hovedtall for utdanning. Personer 16-66 år etter yrkesaktivitet, kjønn og utdanning<sup>1</sup>. 3. november 1989 - 2. november 1990

Høyeste utdanning	I alt	Ikke yrkesaktive	Yrkesaktive			Prosent yrkesaktive		
			I alt	Menn	Kvinner	I alt	Menn	Kvinner
I alt .....	5161	1417	3744	2151	1593	72,5	81,8	63,0
Barne- og ungdomsskolenivå, 1-9 år i alt .....	1162	495	667	438	229	57,4	76,3	38,9
Folkeskoleutdanning .....	387	191	196	143	53	50,6	67,8	30,1
9-årig ungdomsskole .....	545	215	330	224	106	60,6	78,9	40,6
Ungdomsskolenivå ellers .....	230	89	141	71	70	61,3	89,9	46,4
Gymnasnivå I, 10 år, i alt .....	1315	408	901	371	530	68,5	79,4	62,9
Allment fagfelt .....	322	104	218	79	139	67,7	83,2	61,2
Industri, håndverk og teknikk .....	278	67	211	176	(35)	75,9	76,9	(71,4)
Samferdsel .....	39	:	(27)	:	:	(69,2)	:	:
Helsevern .....	81	:	63	:	63	77,8	:	80,8
Jordbruk, skogbruk og fiske .....	9	:	:	:	:	:	:	:
Gymnasnivå I ellers .....	586	206	380	95	285	64,8	80,5	60,9
Gymnasnivå II, 11 - 12 år, i alt .....	1500	270	1223	801	422	81,5	84,9	76,7
Allment fagfelt .....	412	107	305	136	169	74,0	82,9	68,1
Administrasjon og økonomi .....	251	(37)	214	82	132	85,3	80,4	88,6
Industri, håndverk og teknikk .....	531	(37)	494	452	(42)	93,0	92,4	(100,0)
Samferdsel .....	97	(41)	56	52	:	57,7	62,7	:
Helsevern .....	37	:	(32)	:	(32)	(86,5)	:	(86,5)
Jordbruk, skogbruk og fiske .....	42	:	(35)	(35)	:	(83,3)	(100,0)	:
Tjenesteyting og forsvar .....	107	(43)	64	(37)	(27)	59,8	(58,7)	(61,4)
Gymnasnivå II ellers .....	23	:	(23)	:	:	(100,0)	:	:
Universitets- og høgskolenivå I, 13 - 14 år, i alt .....	468	84	384	204	180	82,1	80,0	84,5
Undervisning .....	47	:	(47)	:	(29)	(100,0)	:	(100,0)
Administrasjon, økonomi, samfunnsvitenskap og jus .....	112	:	96	(29)	67	85,7	(64,4)	100,0
Naturvitenskap og teknikk .....	99	(24)	75	70	:	75,8	74,5	:
Helsevern .....	83	:	63	:	55	75,9	:	73,3
Universitets- og høgskolenivå I ellers .....	127	(24)	103	79	(24)	81,1	87,8	(64,9)
Universitets- og høgskolenivå II, III og forskernivå, over 14 år, i alt .....	388	:	377	224	153	97,2	80,6	96,2
Undervisning .....	196	:	185	82	103	94,4	94,3	94,5
Administrasjon, økonomi, samfunnsvitenskap og jus .....	32	:	(32)	(27)	:	(100,0)	(100,0)	:
Naturvitenskap og teknikk .....	72	:	72	63	:	100,0	100,0	:
Universitets- og høgskolenivå II, III og forskernivå ellers .....	88	:	88	52	(36)	100,0	100,0	(100,0)
Uoppgitt, ingen utdanning og utdanning på førskolenivå .....	328	144	184	111	73	56,1	69,4	43,5

<sup>1</sup> Høyeste fullførte utdanning pr. 1. oktober 1990.

Tabell 4. Personer 16 år og over. Hovedtall for yrkesaktivitet i året 3. november 1989 - 2. november 1990

	I alt	Ikke yrkesaktive	Yrkesaktive			Prosent yrkesaktive		
			I alt	Menn	Kvinner	I alt	Menn	Kvinner
I alt .....	6203	2398	3805	2200	1605	61,3	72,8	50,4
<b>Alder</b>								
16-19 .....	545	270	275	164	111	50,5	59,4	41,3
20-24 .....	655	175	480	261	219	73,3	78,9	67,6
25-29 .....	516	126	390	231	159	75,6	83,7	66,3
30-39 .....	1150	214	936	543	393	81,4	93,1	69,3
40-49 .....	1141	160	981	537	444	86,0	94,4	77,6
50-59 .....	709	208	501	284	217	70,7	78,7	62,4
60-66 .....	445	264	181	132	49	40,7	56,2	23,3
67-69 .....	204	188	:	:	:	:	:	:
70- .....	838	793	(45)	(33)	:	(5,4)	(10,5)	:
<b>Ekteskapelig status</b>								
Ugifte .....	1731	666	1065	670	395	61,5	68,8	52,2
Gifte .....	3535	1116	2419	1365	1054	68,4	77,4	59,5
Før gifte .....	937	616	321	165	156	34,3	58,5	23,8
<b>Familietype</b>								
Enslige .....	1230	714	516	339	177	42,0	60,3	26,5
Ektepar uten ugifte barn .....	1102	609	493	271	222	44,7	49,2	40,3
Ektepar med ugifte barn .....	3293	819	2474	1452	1022	75,1	84,6	64,8
Mor/far med ugifte barn .....	578	256	322	137	185	55,7	72,1	47,7

Tabell 5. Hovedtall for yrkesaktive i året 3. november 1989 - 2. november 1990

	I alt	Menn				Kvinner				Prosent
		I alt	Av dette			I alt	Av dette			
			16-29	30-49	50-66		16-29	30-49	50-66	
I alt	3805	2200	656	1080	416	1605	489	837	266	100,0
<b>Næring</b>										
Jordbruk, skogbruk, fiske og fangst	155	106	(26)	(40)	:	49	:	:	:	4,1
Oljeutvinning og bergverksdrift	92	88	:	58	:	:	:	:	:	2,4
Industri	777	640	216	299	120	137	56	67	:	20,4
Kraft- og vannforsyning	(39)	(34)	:	:	:	:	:	:	:	(1,0)
Bygge- og anleggsvirksomhet	296	261	89	138	(23)	(35)	:	:	:	7,8
Varehandel, hotell- og restaurantvirksomhet	728	296	132	129	(35)	432	224	146	63	19,1
Transport, lagring, post og telekommunikasjoner	293	205	(35)	110	53	88	:	59	:	7,7
Bank- og finansieringsvirksomhet, forsikringsvirksomhet, eiendomsdrift og forretningsmessig tjenesteyting	211	120	:	81	(33)	91	:	59	:	5,5
Offentlig, sosial og privat tjenesteyting	1210	446	122	202	117	764	158	478	128	31,8
<b>Yrkesfelt</b>										
Teknisk, vitenskapelig, humanistisk og kunstnerisk arbeid	882	442	:	274	(128)	440	:	305	(76)	23,2
Administrasjons- og forvaltningsarbeid, bedrifts- og organisasjonsledelse	161	(80)	:	:	:	(81)	:	(68)	:	4,2
Kontorarbeid	364	(73)	:	:	:	291	(79)	149	:	9,6
Handelsarbeid	352	150	(89)	:	:	202	(116)	:	:	9,3
Jordbruks-, skogbruks- og fiskearbeid	173	(113)	:	:	:	:	:	:	:	4,5
Gruve- og sprengingsarbeid m.m.	:	:	:	:	:	:	:	:	:	:
Transport- og kommunikasjonsarbeid	263	190	:	(102)	:	(73)	:	:	:	6,9
Industri-, bygge- og anleggsarbeid	959	895	347	392	(145)	:	:	:	:	25,2
Servicearbeid og militært arbeid	587	194	(79)	:	:	394	158	168	(67)	15,4
<b>Yrkesstatus</b>										
Ansatt	3399	1897	621	924	330	1502	483	766	246	89,3
Selvstendig	332	270	:	(141)	(86)	:	:	:	:	8,7
Familie medlem uten fast lønn	(75)	:	:	:	:	:	:	:	:	(2,0)
<b>Arbeidstid i året<sup>1</sup></b>										
Bare heltid, i alt	2521	1886	497	991	377	635	231	318	(86)	66,3
Bare deltid, i alt	1072	208	(92)	:	:	864	193	485	174	28,2
Både heltid og deltid, i alt	212	(107)	(67)	:	:	(105)	:	:	:	5,6
<b>Yrkesaktiv i 12 måneder</b>										
Heltid	2044	1536	333	859	334	508	(146)	282	(79)	53,7
Deltid	665	(84)	:	:	:	581	(113)	323	(140)	17,5
Både heltid og deltid i perioden	(108)	:	:	:	:	:	:	:	:	(2,8)
Yrkesaktiv 6-11 måneder	548	320	(138)	(133)	:	228	:	(144)	:	14,4
Yrkesaktiv 1- 5 måneder	440	207	(146)	:	:	233	(139)	(68)	:	11,6
<b>Avtalt arbeidstid i uka</b>										
Ikke yrkesaktiv i uka	545	310	175	(70)	:	234	(132)	:	:	14,3
1-19 timer	606	(134)	:	:	:	472	(105)	269	(92)	15,9
20-29 timer	294	:	:	:	:	245	:	160	:	7,7
30-39 timer	1701	1128	338	593	198	573	199	301	(73)	44,7
40 timer og over	659	579	(85)	357	(132)	(81)	:	:	:	17,3

<sup>1</sup> Heltid er samlet arbeidstid på 30 timer eller mer i uka (alle arbeidsforhold), noe som svarer til 120 timer eller mer over en fireukersperiode.

Tabell 6.1. Yrkesaktive 16 år og over, etter alder og næring/yrkesfelt. 3. november 1989 - 2. november 1990

	I alt	Alder								Prosent
		6-19	20-24	25-29	30-39	40-49	50-59	60-66	67-	
I alt .....	3805	275	480	390	936	981	501	181	61	100,0
<b>Næring</b>										
Jordbruk, skogbruk, fiske og fangst .....	155	:	:	:	(34)	:	(25)	:	(32)	4,1
Oljeutvinning og bergverksdrift .....	92	:	:	:	:	(45)	:	:	:	2,4
Industri .....	777	60	120	92	173	193	100	(33)	:	20,4
Kraft- og vannforsyning .....	(39)	:	:	:	:	:	:	:	:	(1,0)
Bygge- og anleggsvirksomhet .....	296	:	(45)	(45)	72	73	(24)	:	:	7,8
Varehandel, hotell- og restaurantvirksomhet .....	728	116	169	71	134	141	85	:	:	19,1
Transport, lagring, post og telekommunikasjoner ..	293	(25)	:	(32)	103	66	60	:	:	7,7
Bank- og finansieringsvirksomhet, forsikringsvirksomhet, eiendomsdrift og forretningsmessig tjenesteyting .....	211	:	:	:	62	78	(35)	:	:	5,5
Offentlig, sosial og privat tjenesteyting .....	1210	56	121	103	335	345	161	84	:	31,8
<b>Yrkesfelt</b>										
Teknisk, vitenskapelig, humanistisk og kunstnerisk arbeid .....	882	:	:	:	247	332	164	:	:	23,2
Administrasjons- og forvaltningsarbeid, bedrifts- og organisasjonsledelse .....	161	:	:	:	:	(71)	:	:	:	4,2
Kontorarbeid .....	364	:	:	:	(91)	(100)	:	:	:	9,6
Handelsarbeid .....	352	(84)	(96)	:	:	(74)	:	:	:	9,3
Jordbruks-, skogbruks- og fiskearbeid .....	173	:	:	:	:	:	:	:	:	4,5
Gruve- og sprengningsarbeid m.m. ....	:	:	:	:	:	:	:	:	:	:
Transport og kommunikasjonsarbeid .....	263	:	:	:	(78)	(71)	:	:	:	6,9
Industri-, bygge- og anleggsarbeid .....	959	(90)	171	(129)	231	175	(112)	:	:	25,2
Servicearbeid og militært arbeid .....	587	:	(133)	:	(123)	(104)	(80)	:	:	15,4



Tabell 6.2. Yrkesaktive 16 år og over, etter kjønn/alder/arbeidstid i året og næring/yrkesfelt. 3. november 1989 - 2. november 1990

	I alt	Kjønn		Alder				Yrkesaktiv i		
		Menn	Kvinner	16-29	30-49	50-66	67-	12 måneder	6-11 måneder	1-5 måneder
I alt	3805	2200	1605	1145	1917	682	61	2817	548	440
<b>Næring</b>										
Jordbruk	114	65	49	:	(29)	(38)	(28)	(95)	:	:
Skogbruk	:	:	:	:	:	:	:	:	:	:
Fiske og fangst	(33)	(33)	:	:	(24)	:	:	:	:	:
Oljeutvinning og bergverksdrift	92	88	:	:	60	:	:	(92)	:	:
Industri i alt	777	640	137	272	365	135	:	642	(119)	(107)
Næringsmiddel-, drikkevare- og tobakksindustri	89	62	(27)	50	:	(25)	:	:	:	:
Tekstil-, beklednings-, lær- og lærvareindustri	:	:	:	:	:	:	:	:	:	:
Trevarerindustri	98	91	:	71	(28)	:	:	:	:	:
Treforedling, grafisk industri og forlagsv.	49	:	(28)	(26)	:	:	:	:	:	:
Kjemisk industri, mineralolje-, kull-, gummi- og plastindustri	214	194	:	(48)	126	(40)	:	194	:	:
Keramikk- og glassindustri, mineralske produkter ellers	(42)	(28)	:	:	(34)	:	:	:	:	:
Metallindustri	(35)	(35)	:	:	:	:	:	:	:	:
Verkstedindustri	215	181	(34)	(48)	109	54	:	(132)	:	:
Industri ellers	:	:	:	:	:	:	:	:	:	:
Kraft- og vannforsyning	(39)	(34)	:	:	(27)	:	:	:	:	:
Bygge- og anleggsvirksomhet	296	261	(35)	97	144	(44)	:	224	:	:
Varehandel	587	265	322	298	234	54	:	356	(101)	(130)
Hotell- og restaurantdrift	141	(31)	110	58	(39)	(44)	:	(121)	:	:
Landtransport	126	111	:	:	63	(37)	:	(110)	:	:
Sjøtransport	79	72	:	:	64	:	:	:	:	:
Transport ellers, lagring, post og telekommunikasjoner	88	:	66	(32)	49	:	:	:	:	:
Bank- og finansieringsvirksomhet	59	(25)	(34)	:	(37)	:	:	:	:	:
Forsikringsvirksomhet, eiendomsdrift og forretningsmessig tjenesteyting	152	95	57	:	103	(36)	:	(131)	:	:
Offentlig administrasjon, forsvar, politi og rettsvesen	228	135	93	76	93	59	:	178	:	:
Renovasjon og rengjøring	(31)	(31)	:	:	:	:	:	:	:	:
Undervisning og forskningsvirksomhet	277	148	129	(24)	189	62	:	226	:	:
Helse- og sosialtjenester	540	77	463	99	331	104	:	405	(81)	:
Kulturell tjenesteyting, underholdning og sport	66	(23)	(43)	(29)	(29)	:	:	:	:	:
Personlig tjenesteyting	68	(32)	(36)	(36)	:	:	:	:	:	:
<b>Yrkesfelt</b>										
Teknisk, vitenskapelig, humanistisk og kunstnerisk arbeid	882	442	440	(94)	579	204	:	740	(97)	:
Administrasjons- og forvaltningsarbeid, bedrifts- og organisasjonsledelse i alt	161	(80)	(81)	:	(132)	:	:	151	:	:
Offentlig administrasjons- og forvaltningsarbeid	:	:	:	:	:	:	:	:	:	:
Bedrifts- og organisasjonsledelse	(114)	(80)	:	:	(91)	:	:	(103)	:	:
Kontorarbeid	364	(73)	291	(93)	191	(75)	:	293	:	:
Handelsarbeid	352	150	202	205	(127)	:	:	204	:	(91)
Jordbruks-, skogbruks- og fiskearbeid	173	(113)	:	:	:	:	:	(141)	:	:
Gruve- og sprengningsarbeid m.m.	:	:	:	:	:	:	:	:	:	:
Transport og kommunikasjonsarbeid	263	190	(73)	(69)	149	:	:	174	:	:
Industri-, bygge- og anleggsarbeid i alt	959	895	:	390	406	152	:	661	(132)	166
Jern- og metallvarearbeid	307	280	:	(98)	(143)	:	:	206	:	(67)
Elektroarbeid	(73)	(73)	:	:	:	:	:	:	:	:
Trearbeid	161	155	:	(114)	:	:	:	(104)	:	:
Næringsmiddelarbeid	:	:	:	:	:	:	:	:	:	:
Maskin- og motordrift	:	:	:	:	:	:	:	:	:	:
Laste-, losse- og lagerarbeid	(88)	(73)	:	:	:	:	:	:	:	:
Industri-, bygge- og anleggsarbeid ellers	254	247	:	(71)	151	:	:	198	:	:
Servicearbeid og militært arbeid	587	194	394	238	227	(123)	:	388	(128)	(71)

Tabell 7.1. Yrkesaktive 16 år og over, etter arbeidstid i året og kjønn/næring/yrkesfelt. 3. november 1989 - 2. november 1990

	I alt	Yrkesaktiv i 12 måneder			Yrkesaktiv i 6-11 måneder			Yrkesaktiv i 1-5 måneder		
		Heltid <sup>1</sup>	Deltid <sup>1</sup>	Både heltid og deltid i perioden	Heltid	Deltid	Både heltid og deltid i perioden	Heltid	Deltid	Både heltid og deltid i perioden
I alt	3805	2044	665	(108)	282	224	:	195	182	:
<b>Kjønn</b>										
Menn	2200	1536	(84)	:	233	(67)	:	(117)	:	:
Kvinner	1605	508	581	:	:	157	:	(78)	(126)	:
<b>Næring</b>										
Jordbruk, skogbruk, fiske og fangst	155	(89)	:	:	:	:	:	:	:	:
Oljeutvinning og bergverksdrift	92	(88)	:	:	:	:	:	:	:	:
Industri	777	494	:	:	(73)	:	:	:	:	:
Kraft- og vannforsyning	(39)	:	:	:	:	:	:	:	:	:
Bygge- og anleggsvirksomhet	296	198	:	:	:	:	:	:	:	:
Varehandel, hotell- og restaurantvirksomhet	728	229	216	:	:	:	:	(67)	:	:
Transport, lagring, post og telekommunikasjoner	293	173	:	:	:	:	:	:	:	:
Bank- og finansieringsvirksomhet, forsikringsvirksomhet, eiendomsdrift og forretningsmessig tjenesteyting	211	(146)	:	:	:	:	:	:	:	:
Offentlig, sosial og privat tjenesteyting	1210	601	286	:	(82)	(87)	:	:	(82)	:
<b>Yrkesfelt</b>										
Teknisk, vitenskapelig, humanistisk og kunstnerisk arbeid	882	502	203	:	:	:	:	:	:	:
Administrasjons- og forvaltningsarbeid, bedrifts- og organisasjonsledelse i alt	161	(137)	:	:	:	:	:	:	:	:
Kontorarbeid	364	179	(101)	:	:	:	:	:	:	:
Handelsarbeid	352	(131)	(67)	:	:	:	:	:	:	:
Jordbruks-, skogbruks- og fiskearbeid	173	(102)	:	:	:	:	:	:	:	:
Gruve- og sprengningsarbeid m.m.	:	:	:	:	:	:	:	:	:	:
Transport og kommunikasjonsarbeid	263	(143)	:	:	:	:	:	:	:	:
Industri-, bygge- og anleggsarbeid	959	608	:	:	(108)	:	:	(107)	:	:
Servicearbeid og militært arbeid	587	177	184	:	:	(69)	:	:	:	:

<sup>1</sup> Heltid er samlet arbeidstid på 30 timer eller mer i uka (alle arbeidsforhold), noe som svarer til 120 timer eller mer over en fireukersperiode.

Tabell 7.2. Yrkesaktive 16 år og over, etter kjønn, arbeidstid i året og næring/yrkesfelt. 3. november 1989 - 2. november 1990

	i alt	Menn			Kvinner				
		i alt	Yrkesaktiv i			i alt	Yrkesaktiv i		
			12 måneder	6-11 måneder	1-5 måneder		12 måneder	6-11 måneder	1-5 måneder
I alt .....	3805	2200	1674	320	207	1605	1143	228	234
<b>Næring</b>									
Jordbruk, skogbruk, fiske og fangst .....	155	106	(88)	:	:	49	:	:	:
Oljeutvinning og bergverksdrift .....	92	88	(88)	:	:	:	:	:	:
Industri .....	777	640	477	(96)	:	137	(73)	:	:
Kraft- og vannforsyning .....	(39)	(34)	:	:	:	:	:	:	:
Bygge- og anleggsvirksomhet .....	296	261	211	:	:	(35)	:	:	:
Varehandel, hotell- og restaurantvirksomhet .....	728	296	179	:	:	432	299	:	(71)
Transport, lagring, post og telekommunikasjoner .....	293	205	157	:	:	88	:	:	:
Bank- og finansieringsvirksomhet, forsikringsvirksomhet, eiendomsdrift og forretningsmessig tjenesteyting .....	211	120	(106)	:	:	91	(84)	:	:
Offentlig, sosial og privat tjenesteyting .....	1210	446	344	(75)	:	764	583	(101)	(81)
<b>Yrkesfelt</b>									
Teknisk, vitenskapelig, humanistisk og kunstnerisk arbeid .....	882	442	386	:	:	440	354	:	:
Administrasjons- og forvaltningsarbeid, bedrifts- og organisasjonsledelse .....	161	(80)	(70)	:	:	(81)	(81)	:	:
Kontorarbeid .....	364	(73)	:	:	:	291	228	:	:
Handelsarbeid .....	352	150	(89)	:	:	202	(116)	:	:
Jordbruks-, skogbruks- og fiskearbeid .....	173	(113)	(94)	:	:	:	:	:	:
Gruve- og sprengingsarbeid m.m. ....	:	:	:	:	:	:	:	:	:
Transport- og kommunikasjonsarbeid .....	263	190	(136)	:	:	(73)	:	:	:
Industri-, bygge- og anleggsarbeid .....	959	895	641	(124)	(129)	:	:	:	:
Servicearbeid og militært arbeid .....	587	194	(129)	:	:	394	260	(76)	:

Tabell 8. Hovedtall for yrkesaktive i uka 27. oktober - 2. november 1990, etter vanlig/avtalt arbeidstid

	I alt	Menn					Kvinner				
		I alt	1-19 timer	20-29 timer	30-39 timer	40 timer og over	I alt	1-19 timer	20-29 timer	30-39 timer	40 timer og over
I alt .....	3261	1891	(134)	:	1128	579	1370	472	245	573	(81)
<b>Alder</b>											
16-29 .....	838	481	:	:	338	(85)	357	(105)	:	199	:
30-49 .....	1787	1009	:	:	593	357	778	269	160	301	:
50-66 .....	607	384	:	:	198	(132)	223	(92)	:	(73)	:
67- .....	(28)	:	:	:	:	:	:	:	:	:	:
<b>Utført arbeidstid i uka</b>											
Var ikke på arbeid .....	(94)	(73)	:	:	:	:	:	:	:	:	:
1 - 19 timer .....	602	(123)	(116)	:	:	:	479	405	:	:	:
20 - 29 timer .....	341	(102)	:	:	:	:	239	:	185	:	:
30 - 39 timer .....	1449	951	:	:	896	:	498	:	:	458	:
40 timer og over .....	774	640	:	:	(139)	495	(134)	:	:	:	(81)

Tabell 9.1. Yrkesaktive 16 år og over i uka 27. oktober - 2. november 1990, etter kjønn, vanlig/avtalt arbeidstid og næring

Næring	I alt	Menn					Kvinner				
		I alt	1-19 timer	20-29 timer	30-39 timer	40 timer og over	I alt	1-19 timer	20-29 timer	30-39 timer	40 timer og over
I alt .....	3261	1891	(134)	:	1128	579	1370	472	245	573	(81)
Jordbruk, skogbruk, fiske og fangst ..	125	92	:	:	:	:	(33)	:	:	:	:
Oljeutvinning og bergverksdrift .....	93	89	:	:	:	:	:	:	:	:	:
Industri .....	654	559	:	:	404	(99)	95	:	:	:	:
Kraft- og vannforsyning .....	(40)	(35)	:	:	:	:	:	:	:	:	:
Bygge- og anleggsvirksomhet .....	230	203	:	:	159	:	(27)	:	:	:	:
Varehandel, hotell- og restaurantvirksomhet .....	576	227	:	:	(102)	(93)	349	(140)	(72)	(112)	:
Transport, lagring, post og telekommunikasjoner .....	252	184	:	:	(69)	(79)	68	:	:	:	:
Bank- og finansieringsvirksomhet, forsikringsvirksomhet, eiendomsdrift og forretningsmessig tjenesteyting ..	211	120	:	:	:	:	91	:	:	:	:
Offentlig, sosial og privat tjenesteyting .....	1081	383	:	:	240	(111)	698	205	(122)	338	:

Tabell 9.2. Yrkesaktive 16 år og over i uka 27. oktober - 2. november 1990, etter vanlig/avtalt arbeidstid, kjønn og næring/yrkesfelt

	I alt	1-29 timer	30 timer og over	Menn		Kvinner	
				I alt	Av dette 30 timer og over	I alt	Av dette 30 timer og over
I alt .....	3261	900	2361	1891	1707	1370	654
<b>Næring</b>							
Jordbruk .....	91	:	:	58	:	(33)	:
Skogbruk .....	:	:	:	:	:	:	:
Fiske og fangst .....	(26)	:	:	(26)	:	:	:
Oljeutvinning og bergverksdrift .....	93	:	(89)	89	(89)	:	:
Industri i alt .....	654	(102)	553	559	503	95	:
Næringsmiddel-, drikkevare- og tobakksindustri .....	68	:	:	49	:	:	:
Tekstil-, beklædnings-, lær- og lærvarerindustri .....	:	:	:	:	:	:	:
Trevareindustri .....	90	:	(85)	84	(79)	:	:
Treforedling, grafisk industri og forlagsv. ..	(34)	:	:	:	:	:	:
Kjemisk industri, mineralolje-, kull-, gummi- og plastindustri .....	207	:	184	188	171	:	:
Keramikk- og glassindustri, mineralske produkter ellers .....	(34)	:	:	(28)	:	:	:
Metallindustri .....	(35)	:	:	(35)	:	:	:
Verkstedindustri .....	159	:	(123)	140	(111)	:	:
Industri ellers .....	:	:	:	:	:	:	:
Kraft- og vannforsyning .....	(40)	:	:	(35)	:	:	:
Bygge- og anleggsvirksomhet .....	230	:	196	203	196	(27)	:
Varehandel .....	464	174	291	204	172	260	(119)
Hotell- og restaurantdrift .....	112	(70)	:	(23)	:	89	:
Landtransport .....	125	:	(110)	111	(103)	:	:
Sjøtransport .....	58	:	:	51	:	:	:
Transport ellers, lagring, post og telekommunikasjoner .....	69	:	:	:	:	(47)	:
Bank- og finansieringsvirksomhet .....	59	:	:	(25)	:	(34)	:
Forsikringsvirksomhet, eiendomsdrift og forretningsmessig tjenesteyting .....	152	:	(114)	95	(81)	57	:
Offentlig administrasjon, forsvar, politi og rettsvesen .....	202	:	180	109	(109)	93	(71)
Renovasjon og rengjøring .....	(31)	:	:	(31)	:	:	:
Undervisning og forskningsvirksomhet .....	263	:	213	141	(128)	122	(85)
Helse- og sosialtjenester .....	488	258	229	70	:	418	172
Kulturell tjenesteyting, underholdning og sport .....	52	:	:	:	:	(36)	:
Personlig tjenesteyting .....	(45)	:	:	:	:	(29)	:
<b>Yrkesfelt</b>							
Teknisk, vitenskapelig, humanistisk og kunstnerisk arbeid .....	832	248	584	421	378	410	206
Administrasjons- og forvaltningsarbeid, bedrifts- og organisasjonsledelse .....	150	:	(136)	(69)	(69)	(80)	(67)
Kontorarbeid .....	327	(143)	184	(67)	:	260	(125)
Handelsarbeid .....	272	(116)	156	(108)	(75)	164	(81)
Jordbruks-, skogbruks- og fiskearbeid .....	147	:	(109)	(101)	(96)	:	:
Gruve- og sprengingsarbeid m.m. ....	:	:	:	:	:	:	:
Transport- og kommunikasjonsarbeid .....	224	:	169	167	(143)	:	:
Industri-, bygge- og anleggsarbeid .....	765	(71)	694	745	674	:	:
Servicearbeid og militært arbeid .....	481	216	265	149	149	332	(116)

Tabell 10. Yrkesaktive 16 år og over med fast oppmøteplass på arbeid i uka 27. oktober - 2. november 1990, etter tallet på arbeidsreiser, reisetid og yrkesfelt/oppmøteplass

	I alt	Reiste ikke	Reiste 1 gang			Reiste 2-3 ganger			Reiste 4 ganger eller flere		
			I alt	Reisetid		I alt	Reisetid		I alt	Reisetid	
				Under 45 min	45 min og over		Under 45 min	45 min og over		Under 45 min	45 min og over
I alt	3042	372 (129)	(75)	:	427	393	:	2114	1962	153	
<b>Yrkesfelt</b>											
Teknisk, vitenskapelig, humanistisk og kunstnerisk arbeid	781	(70)	:	:	(111)	(76)	:	563	495	(68)	
Administrasjons- og forvaltningsarbeid, bedrifts- og organisasjonsledelse	(136)	:	:	:	:	:	:	(129)	(96)	:	
Kontorarbeid	327	:	:	:	(83)	(83)	:	230	210	:	
Handelsarbeid	258	:	:	:	(72)	(72)	:	(137)	(137)	:	
Jordbruks-, skogbruks- og fiskearbeid	(141)	(86)	:	:	:	:	:	:	:	:	
Gruve- og sprengingsarbeid m.m.	:	:	:	:	:	:	:	:	:	:	
Transport- og kommunikasjonsarbeid	179	:	:	:	:	:	:	(138)	(138)	:	
Industri-, bygge- og anleggsarbeid	689	(91)	:	:	:	:	:	536	512	:	
Servicearbeid og militært arbeid	468	:	:	:	(94)	(94)	:	310	303	:	
<b>Oppmøteplass og kjønn</b>											
I bostedsfylket	2051	218 (68)	(68)	:	304	284	:	1461	1421	:	
Menn	1117	185	:	:	:	:	:	841	820	:	
Kvinner	934	:	:	:	238	224	:	620	600	:	
I bostedskommunen	1781	218	:	:	278	271	:	1223	1216	:	
Menn	928	185	:	:	:	:	:	670	670	:	
Kvinner	853	:	:	:	224	217	:	553	546	:	
0928 Birkenes	(107)	:	:	:	:	:	:	(107)	(93)	:	
Menn	(94)	:	:	:	:	:	:	(94)	(80)	:	
Kvinner	:	:	:	:	:	:	:	:	:	:	
0904 Grimstad	(68)	:	:	:	:	:	:	(68)	(68)	:	
Menn	:	:	:	:	:	:	:	:	:	:	
Kvinner	:	:	:	:	:	:	:	:	:	:	
0903 Arendal	:	:	:	:	:	:	:	:	:	:	
Menn	:	:	:	:	:	:	:	:	:	:	
Kvinner	:	:	:	:	:	:	:	:	:	:	
Andre kommuner i fylket	:	:	:	:	:	:	:	:	:	:	
Menn	:	:	:	:	:	:	:	:	:	:	
Kvinner	:	:	:	:	:	:	:	:	:	:	
Utenfor fylket	790	(104)	:	:	(103)	(89)	:	528	443	(85)	
Menn	461	(84)	:	:	:	:	:	317	277	:	
Kvinner	329	:	:	:	(91)	(77)	:	211	166	:	
1001 Kristiansand	629	:	:	:	(103)	(89)	:	500	423	(77)	
Menn	315	:	:	:	:	:	:	295	263	:	
Kvinner	315	:	:	:	(91)	(77)	:	205	160	:	
1017 Songdalen	:	:	:	:	:	:	:	:	:	:	
Menn	:	:	:	:	:	:	:	:	:	:	
Kvinner	:	:	:	:	:	:	:	:	:	:	
1103 Stavanger	:	:	:	:	:	:	:	:	:	:	
Menn	:	:	:	:	:	:	:	:	:	:	
Kvinner	:	:	:	:	:	:	:	:	:	:	
Andre steder utenfor fylket	(121)	(77)	:	:	:	:	:	:	:	:	
Menn	(107)	(70)	:	:	:	:	:	:	:	:	
Kvinner	:	:	:	:	:	:	:	:	:	:	
Uoppgitt oppmøteplass	201	:	:	:	:	:	:	(126)	(98)	:	
Menn	(134)	:	:	:	:	:	:	(79)	(71)	:	
Kvinner	(67)	:	:	:	:	:	:	:	:	:	

Tabell 11. Yrkesaktive 16 år og over med fast arbeidsreise i uka 27. oktober - 2. november 1990, etter reisemåte, oppmøteplass, tallet på arbeidsreiser, reisetid og etter reisemåte, kjønn og alder

	I alt	Ett transportmiddel						To eller flere transportmidler		
		Bil	Buss	Tog, trikk, T- bane	Båt	Sykkel, gange over 10 min	Annet	Kollektiv trans- port og/eller sykkel, gange over 10 min	Kollektiv trans- port og bil	Andre kombi- nasjo- ner
I alt .....	2670	1731	(105)	:	:	358	165	:	153	(121)
<b>Oppmøteplass, tallet på arbeidsreiser og reisetid</b>										
Oppmøteplass i bostedskommunen	1563	931	:	:	:	344	(124)	:	:	(115)
Reiste 1 gang	:	:	:	:	:	:	:	:	:	:
Under 45 min	:	:	:	:	:	:	:	:	:	:
45 min og over	:	:	:	:	:	:	:	:	:	:
Reiste 2 - 3 ganger	278	(140)	:	:	:	(98)	:	:	:	:
Under 45 min	271	(132)	:	:	:	(98)	:	:	:	:
45 min og over	:	:	:	:	:	:	:	:	:	:
Reiste 4 ganger eller flere	1223	763	:	:	:	225	(105)	:	:	(95)
Under 45 min	1216	756	:	:	:	225	(105)	:	:	(95)
45 min og over	:	:	:	:	:	:	:	:	:	:
Oppmøteplass utenfor bosteds- kommunen	956	703	(83)	:	:	:	:	:	(132)	:
Reiste 1 gang	:	:	:	:	:	:	:	:	:	:
Under 45 min	:	:	:	:	:	:	:	:	:	:
45 min og over	:	:	:	:	:	:	:	:	:	:
Reiste 2 - 3 ganger	(129)	(93)	:	:	:	:	:	:	:	:
Under 45 min	(102)	(73)	:	:	:	:	:	:	:	:
45 min og over	:	:	:	:	:	:	:	:	:	:
Reiste 4 ganger eller flere	766	563	(75)	:	:	:	:	:	(96)	:
Under 45 min	648	515	:	:	:	:	:	:	(76)	:
45 min og over	(118)	:	:	:	:	:	:	:	:	:
Uoppgitt oppmøteplass	152	(97)	:	:	:	:	:	:	:	:
<b>Kjønn og alder</b>										
Menn	1400	978	:	:	:	(144)	(71)	:	(92)	:
16-29	334	218	:	:	:	:	:	:	:	:
30-49	773	559	:	:	:	:	:	:	:	:
50-66	292	202	:	:	:	:	:	:	:	:
67-	:	:	:	:	:	:	:	:	:	:
Kvinner	1270	753	(75)	:	:	214	(94)	:	:	(67)
16-29	343	199	:	:	:	:	:	:	:	:
30-49	711	444	:	:	:	(107)	:	:	:	:
50-66	210	(110)	:	:	:	:	:	:	:	:
67-	:	:	:	:	:	:	:	:	:	:

Tabell 12. Boliger og bosatte. Hustype, tallet på rom, kjøkken. 3. november 1990

Tallet på rom på 6 m <sup>2</sup> eller mer (kjøkken, gang, bad o.l. er ikke medregnet)	Boliger					Bosatte	
	I alt	Frittliggende enebolig eller vånings- hus til- knyttet gårdsdrift	Andre ene- og tomanns- boliger og småhus	Blokk, leiegård e.l.	Forret- nings- bygg, bygg for felles- hus- holdning e.l.	I alt	Pr. bolig
I alt	3019	2450	449	(58)	(61)	8055	2,7
1 rom	86	(45)	(32)	:	:	110	1,3
Med kjøkken i alt	78	(37)	(32)	:	:	97	1,2
Kjøkken 6 m <sup>2</sup> eller større	(55)	:	:	:	:	(63)	(1,1)
Kjøkken mindre enn 6 m <sup>2</sup>	:	:	:	:	:	:	:
Uten kjøkken	:	:	:	:	:	:	:
2 rom	307	169	107	:	:	473	1,5
Med kjøkken i alt	307	169	107	:	:	473	1,5
Kjøkken 6 m <sup>2</sup> eller større	201	112	72	:	:	315	1,6
Kjøkken mindre enn 6 m <sup>2</sup>	106	(57)	(36)	:	:	158	1,5
Uten kjøkken	:	:	:	:	:	:	:
3 rom	411	268	91	(31)	:	800	1,9
4 rom	781	633	139	:	:	1975	2,5
5 rom	537	477	(60)	:	:	1578	2,9
6 rom	439	416	:	:	:	1458	3,3
7 rom	235	229	:	:	:	883	3,8
8 rom	76	76	:	:	:	265	3,5
9 rom eller flere	146	136	:	:	:	514	3,5

Tabell 13. Boliger, rom og bosatte, etter hustype. 3. november 1990

	I alt	Frittliggende enebolig eller våningshus tilknyttet gårdsdrift	Hus i kjede, rekkehus, terrassehus, vertikaldelt tomannsbolig	Horisontaldelt tomannsbolig eller annet boligbygg med mindre enn 3 etasjer	Blokk, leiegård e.l.	Forretningsbygg, bygg for fellesholdning e.l.
Boliger i alt	3019	2450	352	98	(58)	(61)
Bosatte i alt	8055	6957	746	160	(111)	(80)
Rom i alt	14006	12095	1200	320	(166)	(225)
Rom pr. bolig	4,6	4,9	3,4	3,3	(2,9)	(3,7)
Bosatte pr. bolig	2,7	2,8	2,1	1,6	(1,9)	(1,3)

Tabell 14. Boliger etter eieform og areal<sup>1</sup>. Rom og bosatte, etter eieform. 3. november 1990

	I alt	Boligen eies			Boligen leies			
		I alt	Privat	Gjennom borettslag e.l.	I alt	Som tjeneste- bolig	For et avgrenset tidsrom	På andre vilkår
Boliger i alt	3019	2522	2400	122	497	:	152	338
Under 50 m <sup>2</sup>	128	(47)	(47)	:	81	:	:	(54)
50 - 59 m <sup>2</sup>	236	128	92	(36)	108	:	:	90
60 - 79 m <sup>2</sup>	395	280	248	(32)	115	:	(47)	68
80 - 99 m <sup>2</sup>	486	443	420	:	(44)	:	:	:
100 - 129 m <sup>2</sup>	670	598	584	:	73	:	:	(43)
130 - 149 m <sup>2</sup>	425	386	386	:	(39)	:	:	:
150 - 199 m <sup>2</sup>	434	402	389	:	(32)	:	:	:
200 m <sup>2</sup> eller mer	243	238	234	:	:	:	:	:
Bosatte i alt	8055	7164	6967	197	891	:	314	545
Bosatte pr. bolig	2,7	2,8	2,9	1,6	1,8	:	2,1	1,6
Rom i alt	14006	12373	11931	441	1633	:	448	1130
Rom pr. bolig	4,6	4,9	5,0	3,6	3,3	:	2,9	3,3

<sup>1</sup> Medregnet kjøkken, gang, bad o.l.



Tabell 15. Boliger etter tallet på rom og tallet på bosatte. 3. november 1990

Tallet på bosatte	I alt	Tallet på rom								
		1	2	3	4	5	6	7	8	9 eller flere
Boliger i alt	3019	86	307	411	781	537	439	235	76	146
1	832	77	205	181	161	87	67	:	:	:
2	779	:	(65)	137	312	138	(66)	:	:	:
3	432	:	:	(42)	115	105	89	(32)	:	:
4	588	:	:	(37)	129	145	113	75	:	(56)
5	321	:	:	:	(56)	(50)	86	(64)	:	:
6 eller flere	68	:	:	:	:	:	:	:	:	:

Tabell 16. Boliger etter husets byggeår og hustype/eieform/oppvarmingskilde. Bosatte og rom, etter husets byggeår. 3. november 1990

	I alt	Husets byggeår								
		-1900	1901-1920	1921-1940	1941-1945	1946-1960	1961-1970	1971-1980	1981-1990	
Boliger i alt	3019	504	126	132	:	355	485	759	647	
<b>Hustype</b>										
Frittliggende enebolig eller våningshus tilknyttet gårdsdrift	2450	469	87	106	:	292	426	545	514	
Hus i kjede, rekkehus, terrassehus eller vertikaldelt tomannsbolig	352	:	:	:	:	:	:	196	91	
Horisontaldelt tomannsbolig eller annet boligbygg med mindre enn 3 etasjer	98	:	:	:	:	(41)	:	:	:	
Blokk, leiegård eller annet boligbygg med 3 etasjer eller mer	(58)	:	:	:	:	:	:	:	:	
Forretningsbygg, pensjonat, aldershjem, militærforlegning eller annet bygg for felleshusholdning	(61)	:	:	:	:	:	:	:	:	
<b>Eie-/eieform</b>										
Eies i alt	2522	399	79	97	:	300	426	672	546	
Privat	2400	385	79	86	:	273	407	646	520	
Gjennom borettslag eller boligaksjeselskap	122	:	:	:	:	:	:	:	:	
Leies i alt	497	105	(47)	(35)	:	(56)	(59)	87	101	
Som tjenestebolig	:	:	:	:	:	:	:	:	:	
For et avgrenset tidsrom	152	:	:	:	:	:	:	:	:	
På andre vilkår	338	76	:	:	:	(37)	(42)	(59)	81	
<b>Oppvarmingskilde</b>										
En kilde, i alt	1073	200	68	(50)	:	120	170	249	206	
Sentralvarme	(60)	:	:	:	:	:	:	:	:	
Elektriske ovner, varmekabler e.l.	572	84	(36)	:	:	(53)	(51)	151	176	
Ovner for flytende brensel	105	:	:	:	:	:	:	:	:	
Ovner for fast brensel	336	88	:	:	:	(47)	79	(52)	:	
To eller flere kilder, i alt	1946	305	(57)	82	:	236	316	509	441	
Elektriske ovner og ovner for fast brensel	1152	180	:	(42)	:	105	140	262	399	
Elektriske ovner og ovner for flytende brensel	290	(39)	:	:	:	(47)	(59)	117	:	
Ovner for fast og flytende brensel	(49)	:	:	:	:	:	:	:	:	
Sentralvarme og én eller flere andre kilder	(66)	:	:	:	:	:	:	:	:	
Andre kombinasjoner	389	72	:	:	:	(63)	90	115	:	
Bosatte i alt	8055	1134	261	314	:	919	1162	2228	2023	
Bosatte pr. bolig	2,7	2,3	2,1	2,4	:	2,6	2,4	2,9	3,1	
Rom i alt	14006	2456	550	571	:	1513	2235	3543	3103	
Rom pr. bolig	4,6	4,9	4,4	4,3	:	4,3	4,6	4,7	4,8	

Tabell 17.1. Boliger etter sanitærutstyr og størrelse. 3. november 1990

	I alt	Sanitærutstyr					
		Med WC			Uten WC		
		I alt	Med bad	Uten bad	I alt	Med bad	Uten bad
Boliger i alt	3019	2774	2723	(51)	245	177	67
<b>Tallet på rom på 6 m<sup>2</sup> eller mer</b> (kjøkken, gang, bad o.l. er <i>ikke</i> medregnet)							
1-2 rom	394	349	332	:	(45)	:	(35)
3 rom	411	362	352	:	(49)	(33)	:
4 rom	781	738	727	:	(44)	(41)	:
5 rom eller flere	1433	1325	1313	:	108	93	:

Tabell 17.2. Boliger og bosatte. Sanitærutstyr/byggeår, størrelse og tilgjengelighet. 3. november 1990

	I alt	Av dette med både bad og WC	Husets byggeår		
			-1900	1901-1960	1961-1990
Boliger i alt	3019	2723	504	624	1891
<b>Tallet på rom på 6 m<sup>2</sup> eller mer</b> (kjøkken, gang, bad o.l. er <i>ikke</i> medregnet)					
1 rom	86	(61)	:	:	(47)
Med kjøkken 6 m <sup>2</sup> eller større	(55)	(48)	:	:	(32)
Med kjøkken mindre enn 6 m <sup>2</sup>	:	:	:	:	:
Uten kjøkken	:	:	:	:	:
2 rom	307	271	(40)	83	185
Med kjøkken 6 m <sup>2</sup> eller større	201	179	(31)	76	94
Med kjøkken mindre enn 6 m <sup>2</sup>	106	92	:	:	91
Uten kjøkken	:	:	:	:	:
3 rom	411	352	85	100	226
4 rom	781	727	104	170	507
5 rom	537	491	69	110	357
6 rom	439	402	83	81	275
7 rom	235	214	(45)	:	160
8 rom	76	70	:	:	(38)
9 rom eller flere	146	136	(35)	:	96
<b>Etasjeplassering. Heis</b>					
Boliger med beboelsesrom i én etasje i alt					
Kjelleretasje	1446	1263	202	298	946
Underetasje	102	87	:	:	73
1. etasje	145	125	:	:	93
2. etasje	941	824	130	170	641
3. etasje	232	212	(32)	70	130
4. etasje	:	:	:	:	:
I hus med heis	:	:	:	:	:
I hus uten heis	:	:	:	:	:
5. etasje eller høyere	:	:	:	:	:
I hus med heis	:	:	:	:	:
I hus uten heis	:	:	:	:	:
Boliger med beboelsesrom i flere etasjer i alt					
1. etasje og underetasje/kjeller	1573	1460	302	326	945
1. og 2. etasje	481	458	:	(33)	420
1. og 2. etasje og underetasje/kjeller	898	825	257	243	399
1., 2. og 3. etasje	138	121	:	(31)	97
Andre etasjekombinasjoner	(36)	(36)	:	:	:
Bosatte i alt	8055	7340	1134	1508	5413
Bosatte pr. bolig	2,7	2,7	2,3	2,4	2,9
Rom i alt	14006	12767	2456	2669	8881
Rom pr. bolig	4,6	4,7	4,9	4,3	4,7

Tabell 18. Boliger etter standardindikatorer. Bosatte etter alder og standardindikatorer. 3. november 1990

	Boliger	Bosatte								
		I alt	0-19	20-29	30-39	40-49	50-59	60-69	70-79	80-
I alt <sup>1</sup> .....	3019	8055	2489	1171	1150	1141	709	649	500	247
<b>Hustype</b>										
Frittliggende enebolig eller våningshus tilknyttet gårdsdrift .....	2450	6957	2129	997	981	1016	602	615	398	219
Småhus .....	449	906	258	163	160	(85)	:	(82)	:	:
Blokk, leiegård, forretningsbygg, bygg for felleshusholdning e.l. ....	120	192	:	:	:	:	:	:	:	:
<b>Tallet på rom. Kjøkken</b>										
1 - 2 rom .....	394	583	(89)	165	:	:	:	:	(74)	:
Med kjøkken .....	385	569	(89)	162	:	:	:	:	(74)	:
Uten kjøkken .....	:	:	:	:	:	:	:	:	:	:
3 - 4 rom .....	1192	2775	662	381	387	271	286	402	249	(138)
5 rom eller flere .....	1433	4697	1673	650	709	792	359	261	164	(89)
<b>Byggeår</b>										
- 1900 .....	504	1134	240	(132)	(132)	169	(97)	(136)	(140)	(90)
1901 - 1960 .....	624	1508	374	260	186	(106)	(141)	220	149	(72)
1961 - 1990 .....	1891	5413	1809	804	836	848	442	345	198	(130)
<b>Oppvarmingskilder</b>										
En kilde, i alt .....	1073	2469	606	411	276	358	246	249	178	(146)
Sentralvarme, elektriske ovner, varmekabler e.l. ....	632	1386	365	246	177	202	(122)	(105)	(95)	(75)
Ovner for flytende brensel .....	105	234	:	:	:	:	:	:	:	:
Ovner for fast brensel .....	336	850	210	(123)	(90)	(126)	(82)	(106)	:	:
To eller flere kilder, i alt .....	1946	5586	1818	785	877	765	433	452	309	(146)
Elektriske ovner og ovner for fast brensel .....	1152	3549	1282	495	632	482	196	244	152	:
Elektriske ovner og ovner for flytende brensel .....	290	587	(115)	(99)	(68)	(72)	:	(75)	:	:
Ovner for fast og flytende brensel .....	(49)	(116)	:	:	:	:	:	:	:	:
Sentralvarme og én eller flere andre kilder .....	(66)	(167)	:	:	:	:	:	:	:	:
Andre kombinasjoner .....	389	1167	356	155	153	165	(132)	(118)	(68)	:
<b>Sanitærforhold</b>										
Har både bad og WC .....	2723	7340	2245	1076	1065	1015	618	642	423	256
Har WC, men ikke bad .....	(51)	(74)	:	:	:	:	:	:	:	:
Har bad, men ikke WC .....	177	503	153	(90)	(76)	:	:	:	:	:
Har verken bad eller WC .....	67	138	:	:	:	:	:	:	:	:
<b>Etasjeplassering. Heis</b>										
Boliger med beboelsesrom i én etasje i alt .....	1446	3164	716	517	358	454	338	290	291	199
1. etasje, kjelleretasje eller underetasje .....	1188	2638	599	395	316	367	288	258	252	163
2. etasje eller høyere .....	258	525	(117)	(122)	:	(87)	:	:	:	:
I hus med heis .....	:	:	:	:	:	:	:	:	:	:
I hus uten heis .....	244	497	(110)	(118)	:	(87)	:	:	:	:
Boliger med beboelsesrom i flere etasjer .....	1573	4891	1707	680	795	668	341	411	196	(92)
<b>Plan i boligen</b>										
Boliger med kjøkken, bad, WC og minst ett beboelsesrom på ett plan .....	2419	6455	1939	959	891	920	583	532	396	234
<b>Eie-/leieform</b>										
Eies i alt .....	2522	7164	2228	937	1031	1041	615	640	430	242
Privat .....	2400	6967	2196	926	1012	1025	603	600	390	215
Gjennom borettslag e.l. ....	122	197	:	:	:	:	:	:	:	:
Leies .....	497	891	196	260	(123)	(81)	:	:	:	:
<b>Tallet på bosatte</b>										
1 .....	832	832	:	(134)	(74)	(74)	:	(114)	181	188
2 .....	779	1558	(100)	266	(126)	(91)	216	431	237	(91)
3 .....	432	1295	286	249	184	189	210	(119)	:	:
4 .....	588	2351	971	325	440	436	(141)	:	:	:
5 .....	321	1604	810	177	265	279	:	:	:	:
6 eller flere .....	68	415	236	:	:	:	:	:	:	:

<sup>1</sup> Se tekstdelen, pkt. 5.

Tabell 19. Husholdninger, familier og personer, etter type husholdning<sup>1</sup>. Husholdninger etter type husholdning<sup>1</sup> og tallet på familier i husholdningen/yrkesaktivitet i husholdningen/eieform/tallet på rom i boligen og kjøkken. 3.november 1990

	I alt	En- person- hus- hold- ninger	Flerpersonhusholdninger uten barn			Flerpersonhusholdninger med barn			
			I alt	2 per- soner	3 per- soner eller flere	I alt	1 barn	2 barn	3 barn eller flere
Personer i alt .....	8055	832	2497	1402	1095	4726	1491	2001	1234
Familier i alt .....	3275	832	1159	796	363	1284	505	532	247
Husholdninger i alt .....	3019	832	1018	701	317	1169	447	483	239
<b>Tallet på familier i husholdningen</b>									
1 familie .....	2778	832	889	606	283	1057	389	437	231
2 familier .....	226	.	118	95	:	108	(58)	(42)	:
3 familier .....	:	.	:	.	:	:	:	:	:
4 familier eller flere .....	:	.	:	.	:	:	:	:	:
<b>Yrkesaktivitet. Tallet på yrkesaktive i uka</b>									
Husholdning uten yrkesaktive .....	981	543	340	310	:	97	(59)	:	:
Husholdning med 1 yrkesaktiv .....	870	289	258	179	80	323	107	158	(58)
Heltid <sup>2</sup> .....	688	228	180	117	(63)	280	86	141	(52)
Deltid .....	182	(60)	79	(62)	:	(43)	:	:	:
Husholdning med 2 yrkesaktive .....	940	.	319	212	107	621	203	263	155
Begge på heltid .....	389	.	161	113	(48)	228	87	81	(59)
En på heltid .....	485	.	137	84	(53)	348	101	163	83
Ingen på heltid .....	(66)	.	:	:	:	(45)	:	:	:
Husholdning med 3 yrkesaktive .....	175	.	75	.	75	100	(57)	(34)	:
Alle på heltid .....	:	.	:	.	:	:	:	:	:
To på heltid .....	85	.	(32)	.	(32)	(53)	(39)	:	:
En på heltid .....	(60)	.	:	.	:	(31)	:	:	:
Ingen på heltid .....	:	.	:	.	:	:	:	:	:
Husholdning med 4 yrkesaktive og over .....	(53)	.	:	.	:	:	:	:	:
<b>Eie-/leieform</b>									
Eies i alt .....	2522	530	917	631	285	1075	398	456	221
Privat .....	2400	443	893	610	284	1064	395	451	218
Gjennom borettslag e.l. ....	122	87	:	:	:	:	:	:	:
Leies i alt .....	497	302	102	69	(32)	93	(50)	:	:
Som tjenestebolig .....	:	:	:	:	:	:	:	:	:
For et avgrenset tidsrom .....	152	67	(36)	.	.	(49)	(31)	:	:
På andre vilkår .....	338	235	(66)	(47)	.	(37)	:	:	:
<b>Tallet på rom. Kjøkken</b>									
1 rom .....	86	77	:	:	:	:	:	:	:
Med kjøkken i alt .....	78	70	:	:	:	:	:	:	:
Kjøkken 6 m <sup>2</sup> eller større .....	(55)	(50)	:	:	:	:	:	:	:
Kjøkken mindre enn 6 m <sup>2</sup> .....	:	:	:	:	:	:	:	:	:
Uten kjøkken .....	:	:	:	:	:	:	:	:	:
2 rom .....	307	205	67	(55)	.	(36)	:	:	:
Med kjøkken i alt .....	307	205	67	(55)	.	(36)	:	:	:
Kjøkken 6 m <sup>2</sup> eller større .....	201	124	(46)	(40)	.	(31)	:	:	:
Kjøkken mindre enn 6 m <sup>2</sup> .....	106	81	.	.	.	.	:	:	:
Uten kjøkken .....	:	:	:	:	.	.	:	:	:
3 rom .....	411	181	144	117	.	85	(45)	.	.
4 rom .....	781	161	359	274	85	261	107	112	(43)
5 rom .....	537	87	210	128	82	240	94	112	(35)
6 rom .....	439	67	113	(66)	(47)	259	85	106	68
7 rom .....	235	.	(63)	.	(34)	151	(45)	(60)	(47)
8 rom .....	76	.	.	.	.	(40)	.	.	.
9 rom eller flere .....	146	.	(36)	.	.	91	(32)	(39)	.

<sup>1</sup> I denne tabellen er barn (ugifte hjemmeboende) 18 år og over holdt utenfor ved grupperingen av husholdninger etter type. Husholdninger som har barn bare i alderen 18 år og over, er derfor regnet som flerpersonhusholdninger uten barn. <sup>2</sup> Heltid er samlet avtal/vanlig arbeidstid på 30 timer eller mer i uka (alle arbeidsforhold).

Tabell 20. Husholdninger, familier og personer, etter husholdningsstørrelse/type husholdning. Absolutte tall og prosent. 3. november 1990

	Absolutte tall			Prosent		
	Personer	Familier	Husholdninger	Personer	Familier	Husholdninger
I alt .....	8055	3275	3019	100,0	100,0	100,0
<b>Husholdningsstørrelse</b>						
1 person .....	832	832	832	10,3	25,4	27,6
2 personer .....	1558	874	779	19,3	26,7	25,8
3 personer .....	1295	515	432	16,1	15,7	14,3
4 personer .....	2351	637	588	29,2	19,5	19,5
5 personer eller flere .....	2019	416	388	25,1	12,7	12,9
<b>Husholdningstype</b>						
Énpersonhusholdninger .....	832	832	832	10,3	25,4	27,6
<b>Alder</b>						
- 24 .....	67	67	67	0,8	2,0	2,2
25 - 34 .....	127	127	127	1,6	3,9	4,2
35 - 44 .....	(60)	(60)	(60)	(0,7)	(1,8)	(2,0)
45 - 69 .....	208	208	208	2,6	6,4	6,9
70 - 79 .....	181	181	181	2,2	5,5	6,0
80 - 84 .....	94	94	94	1,2	2,9	3,1
85 - .....	94	94	94	1,2	2,9	3,1
Flerpersonhusholdninger uten barn <sup>1</sup> .....	2497	1159	1018	31,0	35,4	33,7
<b>Alder eldste person</b>						
- 44 .....	853	400	325	10,6	12,2	10,8
45 - 69 .....	1173	511	477	14,6	15,6	15,8
70 - 79 .....	378	189	172	4,7	5,8	5,7
80 - 84 .....	:	:	:	:	:	:
85 - .....	:	:	:	:	:	:
Flerpersonhusholdninger med barn <sup>1</sup> .....	4726	1284	1169	58,7	39,2	38,7
<b>Alder yngste barn</b>						
0 - 6 .....	2193	597	536	27,2	18,2	17,8
7 - 15 .....	2084	558	513	25,9	17,0	17,0
16 - 17 .....	449	129	120	5,6	3,9	4,0
<b>Tallet på barn i husholdningen</b>						
1 barn .....	1491	505	447	18,5	15,4	14,8
2 barn .....	2001	532	483	24,8	16,2	16,0
3 barn .....	1001	209	201	12,4	6,4	6,7
4 barn eller flere .....	233	38	38	2,9	1,2	1,3

<sup>1</sup> I denne tabellen er barn (ugifte hjemmeboende) 18 år og over holdt utenfor ved grupperingen av husholdninger etter type. Husholdninger som har barn bare i alderen 18 år og over, er derfor regnet som flerpersonhusholdninger uten barn.

Tabell 21. Husholdninger etter type husholdning<sup>1</sup> og disponering av personbil/avfallssortering.  
3. november 1990

	I alt	Husholdninger med barn	Husholdninger uten barn					
			I alt	Alder eldste person				
				-24	25-44	45-69	70-79	80-
Husholdninger i alt	3019	1169	1850	227	353	685	353	232
<b>Disponering av personbil</b>								
1 bil	1670	689	981	122	250	395	164	(50)
2 biler	596	354	242	(59)	(43)	127	:	:
3 biler eller flere	99	(59)	(39)	:	:	:	:	:
Husholdningen disponerer ikke bil	655	67	588	(43)	(55)	134	174	182
<b>Avfallssortering (kildesortering)</b>								
Husholdningen sorterer avfall, i alt	2240	911	1329	149	256	551	249	124
Papir <sup>2</sup>	2091	846	1246	146	242	507	239	112
Glass <sup>2</sup>	820	384	435	(34)	73	199	97	(33)
Batterier <sup>2</sup>	796	387	409	(39)	81	191	68	:
Maling, lakk, olje e.l. <sup>2</sup>	174	95	80	:	:	(40)	:	:
Annet avfall <sup>2</sup>	1273	459	814	83	125	365	165	76
Husholdningen sorterer ikke avfall	779	257	522	78	97	134	104	108

<sup>1</sup> I denne tabellen er barn (ugifte hjemmeboende) 18 år og over holdt utenfor ved grupperingen av husholdninger etter type. Husholdninger som har barn bare i alderen 18 år og over, er derfor regnet som husholdninger uten barn. <sup>2</sup> Noen husholdninger sorterer flere typer avfall. Derfor blir summen av husholdninger etter avfallstype større enn tallet på husholdninger som sorterer avfall i alt.

Tabell 24. Barn 0-17 år etter alder, familietype og mors/fars yrkesaktivitet i uka 27. oktober -  
2. november 1990

Alder	I alt	Ektepar med barn		Mor/far med barn		
		I alt	Av dette		I alt	Av dette med yrkesaktiv mor/far
			En av foreldrene yrkesaktiv	Begge foreldrene yrkesaktive		
Barn i alt <sup>1</sup>	2227	1958	573	1334	269	(131)
0 - 6 år	770	688	255	409	(82)	:
7 - 12 år	776	669	190	471	(107)	:
13 - 17 år	681	601	(128)	454	(80)	:

<sup>1</sup> Barn 0-17 år i alt er ikke det samme som personer 0-17 i alt. Se tekstdelen, pkt. 4.1.

Tabell 25. Personer 67 år og over i privathusholdning. Alder, tallet på personer i husholdningen og indikatorer for boligstandard. 3. november 1990

	I alt	Aldersgruppering 1				Aldersgruppering 2			
		67 - 79 år		80 år og over		67 - 74 år		75 -79 år	
		Bor alene	Bor med flere	Bor alene	Bor med flere	Bor alene	Bor med flere	Bor alene	Bor med flere
I alt <sup>1</sup>	951	202	502	159	(88)	(91)	384	(111)	(118)
<b>Hustype</b>									
Frittliggende enebolig eller våningshus tilknyttet gårdsdrift	781	(141)	422	(127)	(91)	(67)	315	(74)	(106)
Småhus	(143)	:	:	:	:	:	:	:	:
Blokk, leiegård, forretningsbygg, bygg for felleshusholdning e.l.	:	:	:	:	:	:	:	:	:
<b>Tallet på rom. Kjøkken</b>									
1 - 2 rom	150	:	:	:	:	:	:	:	:
Med kjøkken	150	:	:	:	:	:	:	:	:
Uten kjøkken	:	:	:	:	:	:	:	:	:
3 - 4 rom	481	(94)	250	(81)	:	:	198	:	:
5 rom eller flere	348	:	198	:	:	:	148	:	:
<b>Byggeår</b>									
- 1900	292	(74)	(128)	:	:	:	(93)	:	:
1901 - 1960	292	:	206	:	:	:	149	:	:
1961 - 1990	396	(114)	152	(94)	:	:	(124)	(74)	:
<b>Oppvarmingskilder</b>									
En kilde, i alt	399	(94)	160	(74)	(72)	:	(118)	:	:
Sentralvarme, elektriske ovner, varmekabler e.l.	186	:	(71)	:	:	:	:	:	:
Ovner for flytende brensel	:	:	:	:	:	:	:	:	:
Ovner for fast brensel	155	:	(76)	:	:	:	:	:	:
To eller flere kilder, i alt	580	(107)	326	(114)	:	:	247	:	(79)
Sentralvarme og én eller flere andre kilder	:	:	:	:	:	:	:	:	:
Andre kombinasjoner	552	(101)	312	(107)	:	:	240	:	(72)
<b>Sanitærforhold</b>									
Har både bad og WC	863	168	439	168	(89)	(67)	331	(101)	(108)
Har enten bad eller WC	(98)	:	:	:	:	:	:	:	:
Har verken bad eller WC	:	:	:	:	:	:	:	:	:
<b>Etasjeplassering. Heis</b>									
Boliger med beboelsesrom i én etasje i alt	560	148	213	(127)	(72)	:	(145)	(94)	(67)
1. etasje, kjelleretasje eller underetasje	479	(127)	188	(101)	:	:	(132)	(74)	:
2. etasje eller høyere	(81)	:	:	:	:	:	:	:	:
I hus med heis	:	:	:	:	:	:	:	:	:
I hus uten heis	(74)	:	:	:	:	:	:	:	:
Boliger med beboelsesrom i flere etasjer	419	:	274	:	:	:	220	:	:
<b>Plan i boligen</b>									
Boliger med kjøkken, bad, WC og minst ett beboelsesrom på ett plan	774	161	379	154	(80)	:	284	(101)	(95)
<b>Eie-/leieform</b>									
Eies i alt	864	161	461	148	(94)	(87)	347	(74)	(113)
Privat	786	(127)	444	(127)	(87)	:	331	(67)	(113)
Gjennom borettslag e.l.	(78)	:	:	:	:	:	:	:	:
Leies	(115)	:	:	:	:	:	:	:	:

<sup>1</sup> Se tekstdelen, pkt. 5.

Tabell 26. Folkemengde etter alder, kjønn og type bostedsstrøk/grunnkrets. 3. november 1990

	I alt	Alder										
		0-6	7-15	16-19	20-24	25-29	30-49	50-59	60-66	67-69	70-79	80-
Kommunen	8147	770	1174	545	655	516	2291	709	445	204	514	324
Menn	4055	400	635	276	331	276	1152	361	235	75	221	93
Kvinner	4092	370	539	269	324	240	1139	348	210	129	293	231
<b>Type bostedsstrøk og kjønn</b>												
<b>Tettsteder</b>												
Tettbygde strøk	4994	459	727	333	428	319	1424	428	273	117	307	179
Menn	2451	239	392	158	216	167	712	208	145	41	126	47
Kvinner	2543	220	335	175	212	152	712	220	128	76	181	132
3571 Lillesand	4994	459	727	333	428	319	1424	428	273	117	307	179
Menn	2451	239	392	158	216	167	712	208	145	41	126	47
Kvinner	2543	220	335	175	212	152	712	220	128	76	181	132
Spredtbygde strøk	3014	289	434	208	210	188	836	278	169	87	192	123
Menn	1538	152	232	115	108	105	423	152	89	34	88	40
Kvinner	1476	137	202	93	102	83	413	126	80	53	104	83
Uoppgitt	139	22	13	4	17	9	31	3	3	-	15	22
<b>Delområde, grunnkrets og kjønn</b>												
01 Høvåg	1596	147	215	107	109	97	439	168	82	56	105	71
Menn	819	76	112	61	52	53	229	92	46	19	51	28
Kvinner	777	71	103	46	57	44	210	76	36	37	54	43
0101 Kvåse	246	22	22	21	26	22	69	32	10	7	10	5
Menn	133	13	11	12	11	15	38	18	6	2	5	2
Kvinner	113	9	11	9	15	7	31	14	4	5	5	3
0102 Hæstad	313	30	47	22	15	13	93	37	15	10	24	7
Menn	157	13	26	11	7	5	52	18	7	3	12	3
Kvinner	156	17	21	11	8	8	41	19	8	7	12	4
0103 Ribø/Ulvøysund	275	25	47	20	18	18	77	24	9	7	15	15
Menn	140	10	28	13	9	11	35	14	6	2	5	7
Kvinner	135	15	19	7	9	7	42	10	3	5	10	8
0104 Skottevik/Hellenes	95	11	7	4	6	7	19	10	8	6	11	6
Menn	48	6	6	2	2	3	12	4	4	-	8	1
Kvinner	47	5	1	2	4	4	7	6	4	6	3	5
0105 Nedre Høvåg	181	14	27	13	16	6	45	16	6	3	16	19
Menn	92	7	18	8	7	2	23	9	4	1	7	6
Kvinner	89	7	9	5	9	4	22	7	2	2	9	13
0106 Øvre Høvåg/Åkerøya	256	17	40	15	18	9	74	29	20	9	16	9
Menn	126	8	14	9	10	4	37	16	12	4	7	5
Kvinner	130	9	26	6	8	5	37	13	8	5	9	4
0107 Trøde	153	17	19	7	5	11	47	14	10	9	7	7
Menn	82	11	7	4	2	8	25	8	5	5	4	3
Kvinner	71	6	12	3	3	3	22	6	5	4	3	4
0108 Østre Vallesverd	77	11	6	5	5	11	15	6	4	5	6	3
Menn	41	8	2	2	4	5	7	5	2	2	3	1
Kvinner	36	3	4	3	1	6	8	1	2	3	3	2
02 V. Moland-Lillesand	6412	601	946	434	529	410	1821	538	360	148	394	231
Menn	3170	315	512	212	272	219	906	268	188	56	163	59
Kvinner	3242	286	434	222	257	191	915	270	172	92	231	172
0201 Brøkkestø	112	12	15	8	8	5	32	11	5	5	7	4
Menn	52	5	8	4	4	3	15	6	3	3	1	-
Kvinner	60	7	7	4	4	2	17	5	2	2	6	4
0202 Mebø	209	26	40	10	5	13	63	8	13	5	16	10
Menn	106	12	23	8	2	8	29	5	5	3	8	3
Kvinner	103	14	17	2	3	5	34	3	8	2	8	7
0203 Fjeldal	154	11	19	10	15	11	48	13	12	4	9	2
Menn	78	6	12	4	6	8	25	7	5	3	2	-
Kvinner	76	5	7	6	9	3	23	6	7	1	7	2
0204 Sangereid	358	48	71	18	21	34	113	25	10	-	12	6
Menn	185	26	39	9	10	17	56	15	6	-	5	2
Kvinner	173	22	32	9	11	17	57	10	4	-	7	4
0205 Luntevik/Bergshaven	257	20	47	25	34	8	78	17	9	3	14	2
Menn	128	10	21	13	16	5	42	6	4	-	10	1
Kvinner	129	10	26	12	18	3	36	11	5	3	4	1
0206 Grøgårdsmyr	323	27	49	38	26	13	94	40	23	1	11	1
Menn	156	15	20	17	15	8	42	21	12	1	5	-
Kvinner	167	12	29	21	11	5	52	19	11	-	6	1
0207 Furulia/Borkedalen	241	19	27	26	25	12	78	21	9	8	13	3
Menn	121	10	15	10	15	8	38	8	7	1	8	1
Kvinner	120	9	12	16	10	4	40	13	2	7	5	2
0208 Rosenberg/Sandsnes	307	23	23	14	21	14	61	42	27	20	36	26
Menn	156	16	13	8	11	7	34	20	12	11	14	10
Kvinner	151	7	10	6	10	7	27	22	15	9	22	16
0209 Solgård/Bellevue	347	15	38	15	43	17	72	58	32	15	32	10
Menn	167	9	23	5	22	8	36	27	21	3	10	3
Kvinner	180	6	15	10	21	9	36	31	11	12	22	7



Tabell 26 (forts.). Folkemengde etter alder, kjønn og type bostedsstrøk/grunnkrets. 3. november 1990

	I alt	Alder										
		0-6	7-15	16-19	20-24	25-29	30-49	50-59	60-66	67-69	70-79	80-
0210 Vesterskauen	430	34	64	39	50	30	151	29	20	3	6	4
Menn	216	22	30	17	25	18	73	16	9	1	3	2
Kvinner	214	12	34	22	25	12	78	13	11	2	3	2
0211 Lillesand 1	78	4	9	1	6	4	16	10	7	4	10	7
Menn	34	2	5	-	3	2	10	3	2	2	3	2
Kvinner	44	2	4	1	3	2	6	7	5	2	7	5
0212 Lillesand 2	62	5	6	-	3	9	14	6	7	1	8	3
Menn	30	3	3	-	-	5	7	2	5	-	5	-
Kvinner	32	2	3	-	3	4	7	4	2	1	3	3
0213 Lillesand 3	122	13	14	8	5	8	37	9	6	2	16	4
Menn	58	4	8	3	3	5	20	7	2	1	4	1
Kvinner	64	9	6	5	2	3	17	2	4	1	12	3
0214 Lillesand 4	181	9	19	9	10	17	40	23	13	8	28	5
Menn	81	4	11	5	3	10	17	10	8	1	10	2
Kvinner	100	5	8	4	7	7	23	13	5	7	18	3
0215 Lillesand 5	243	22	33	10	18	16	61	5	14	14	33	17
Menn	117	16	18	4	7	11	34	2	5	5	11	4
Kvinner	126	6	15	6	11	5	27	3	9	9	22	13
0216 Øvreberg/Fagertun	203	6	16	9	17	12	24	15	17	3	31	53
Menn	83	6	11	3	7	6	12	9	8	1	9	11
Kvinner	120	-	5	6	10	6	12	6	9	2	22	42
0217 Lofthus/Møglestu	376	42	57	24	26	28	106	32	20	8	20	13
Menn	181	13	34	12	12	11	55	17	11	2	11	3
Kvinner	195	29	23	12	14	17	51	15	9	6	9	10
0218 Solheim/Ørving/Bergstø	506	29	51	31	54	27	126	70	47	17	30	24
Menn	245	16	27	12	28	15	61	32	27	8	15	4
Kvinner	261	13	24	19	26	12	65	38	20	9	15	20
0219 Stykkene/Tingsaker	244	11	40	19	16	14	77	28	14	9	11	5
Menn	129	7	25	10	10	7	38	13	8	4	4	3
Kvinner	115	4	15	9	6	7	39	15	6	5	7	2
0220 Flørenes/Langedal	51	4	8	2	5	1	15	5	4	-	3	4
Menn	26	-	6	1	3	-	8	2	2	-	1	3
Kvinner	25	4	2	1	2	1	7	3	2	-	2	1
0221 Haldal/Gitmark	301	37	34	27	28	22	75	18	19	9	10	22
Menn	147	23	15	15	10	14	41	7	10	5	4	3
Kvinner	154	14	19	12	18	8	34	11	9	4	6	19
0222 Tingsaker/Ålebekk/ Gaupemyr	119	7	22	10	10	8	33	5	10	4	8	2
Menn	64	3	14	6	7	5	16	3	4	1	4	1
Kvinner	55	4	8	4	3	3	17	2	6	3	4	1
0223 Moen/Persbekk	134	10	22	12	12	5	39	13	8	2	9	2
Menn	70	7	9	8	11	1	17	7	6	-	4	-
Kvinner	64	3	13	4	1	4	22	6	2	2	5	2
0224 Eikeland	137	13	26	10	8	7	37	15	6	2	13	-
Menn	76	8	17	3	7	4	17	10	2	-	8	-
Kvinner	61	5	9	7	1	3	20	5	4	2	5	-
0225 Tunveien	321	61	60	18	21	33	105	8	7	-	8	-
Menn	154	27	31	11	15	12	47	4	3	-	4	-
Kvinner	167	34	29	7	6	21	58	4	4	-	4	-
0226 Hestheia	187	18	46	17	10	11	79	6	-	-	-	-
Menn	101	9	26	11	4	7	40	4	-	-	-	-
Kvinner	86	9	20	6	6	4	39	2	-	-	-	-
0227 Engekjørr	409	75	90	24	32	31	147	6	1	1	-	2
Menn	209	36	48	13	16	14	76	5	1	-	-	-
Kvinner	200	39	42	11	16	17	71	1	-	1	-	2
Uoppgitt	139	22	13	4	17	9	31	3	3	-	15	22

Tabell 27.1. Yrkesaktive 16 år og over, etter næring, kjønn og type bostedsstrøk/delområde. 3. november 1989 - 2. november 1990

	I alt	Jord- bruk, skog- bruk, fiske og fangst	Oljeut- vinning og berg- verks- drift	Industri	Kraft- og vann- for- syning	Bygge- og anleggs- virksom- het	Vare- handel, hotell- og restau- rant- virk- somhet	Transport, lagring, post- og telekom- munika- sjoner	Bank-, finans- og forsikrings- virksomhet, eiendoms- drift og forretnings- messig tjeneste- yting	Offent- lig, sosial og privat tjeneste- yting
Kommunen <sup>1</sup> .....	3805	155	92	777	(39)	296	728	293	211	1210
Menn .....	2200	106	88	640	(34)	261	296	205	120	446
Kvinner .....	1605	49	:	137	:	(35)	432	88	91	764
<b>Type bostedsstrøk og kjønn</b>										
<b>Tettsteder</b>										
Tettbygde strøk .....	2292	:	(107)	536	:	(142)	392	147	163	748
Menn .....	1337	:	(101)	440	:	(135)	(144)	(115)	(103)	250
Kvinner .....	955	:	:	(96)	:	:	248	:	:	498
3571 Lillesand .....	2292	:	(107)	536	:	(142)	392	147	163	748
Menn .....	1337	:	(101)	440	:	(135)	(144)	(115)	(103)	250
Kvinner .....	955	:	:	(96)	:	:	248	:	:	498
Spredtbygde strøk .....	1479	(116)	:	280	:	(133)	330	(95)	:	445
Menn .....	844	(71)	:	241	:	(111)	(135)	:	:	179
Kvinner .....	635	:	:	:	:	:	195	:	:	266
Uoppgitt .....	:	:	:	:	:	:	:	:	:	:
<b>Delområde og kjønn</b>										
01 Høvåg .....	801	:	:	159	:	(70)	224	(67)	:	217
Menn .....	443	:	:	(139)	:	:	(70)	:	:	(79)
Kvinner .....	358	:	:	:	:	:	154	:	:	(138)
02 V. Moland-Lillesand .....	2970	(124)	(124)	657	:	205	498	175	189	976
Menn .....	1738	(79)	(111)	542	:	184	209	(127)	(123)	349
Kvinner .....	1232	:	:	(115)	:	:	289	:	(67)	627
Uoppgitt .....	:	:	:	:	:	:	:	:	:	:

<sup>1</sup> Se tekstdelen, pkt. 5.

Tabell 27.2. Yrkesaktive 16 år og over, etter næring, kjønn og type bostedsstrøk/grunnkrets. 3. november 1989 - 2. november 1990

	I alt	Primær	Sekundær	Tertiær		
				I alt	Off., sosial og privat tjenesteyting	Andre tertiær-næringer
Kommunen <sup>1</sup> .....	3805	155	1204	2442	1210	1232
Menn .....	2200	106	1023	1067	446	621
Kvinner .....	1605	49	181	1375	764	611
<b>Type bostedsstrøk og kjønn</b>						
<b>Tettsteder</b>						
Tettbygde strøk .....	2292	:	799	1450	748	702
Menn .....	1337	:	683	611	250	362
Kvinner .....	955	:	(116)	839	498	341
3571 Lillesand .....	2292	:	799	1450	748	702
Menn .....	1337	:	683	611	250	362
Kvinner .....	955	:	(116)	839	498	341
Spredtbygde strøk .....	1479	(116)	444	918	445	473
Menn .....	844	(71)	377	397	179	218
Kvinner .....	635	:	(68)	522	266	255
Uoppgitt .....	:	:	:	:	:	:
<b>Delområde, grunnkrets og kjønn</b>						
01 Høvåg .....	801	:	236	531	217	313
Menn .....	443	:	208	200	(79)	(121)
Kvinner .....	358	:	:	331	(138)	193
0101 Kvåse .....	165	:	:	(123)	:	(92)
Menn .....	(89)	:	:	:	:	:
Kvinner .....	(76)	:	:	(69)	:	:
0102 Hæstad .....	164	:	:	(95)	:	:
Menn .....	(89)	:	:	:	:	:
Kvinner .....	(74)	:	:	:	:	:
0103 Ribe/Ulvøysund .....	(118)	:	:	:	:	:
Menn .....	(83)	:	:	:	:	:
Kvinner .....	:	:	:	:	:	:
0104 Skottevik/Hellenes .....	:	:	:	:	:	:
Menn .....	:	:	:	:	:	:
Kvinner .....	:	:	:	:	:	:
0105 Nedre Høvåg .....	(81)	:	:	(67)	:	:
Menn .....	:	:	:	:	:	:
Kvinner .....	:	:	:	:	:	:
0106 Øvre Høvåg/Åkerøya .....	(104)	:	:	:	:	:
Menn .....	(76)	:	:	:	:	:
Kvinner .....	:	:	:	:	:	:
0107 Trøde .....	(96)	:	:	(68)	:	:
Menn .....	:	:	:	:	:	:
Kvinner .....	:	:	:	:	:	:
0108 Østre Vallesverd .....	:	:	:	:	:	:
Menn .....	:	:	:	:	:	:
Kvinner .....	:	:	:	:	:	:
02 V. Moland-Lillesand .....	2970	(124)	1007	1838	976	862
Menn .....	1738	(79)	851	808	349	459
Kvinner .....	1232	:	156	1030	627	403
0201 Brekkestø .....	:	:	:	:	:	:
Menn .....	:	:	:	:	:	:
Kvinner .....	:	:	:	:	:	:
0202 Mebø .....	:	:	:	:	:	:
Menn .....	:	:	:	:	:	:
Kvinner .....	:	:	:	:	:	:
0203 Fjeldal .....	(85)	:	:	:	:	:
Menn .....	:	:	:	:	:	:
Kvinner .....	:	:	:	:	:	:
0204 Sangereid .....	205	:	(72)	(127)	:	(79)
Menn .....	(137)	:	(72)	:	:	:
Kvinner .....	(68)	:	:	:	:	:
0205 Luntevik/Bergshaven .....	(144)	:	:	(110)	:	:
Menn .....	(70)	:	:	:	:	:
Kvinner .....	(74)	:	:	(74)	:	:
0206 Grøgårdsmyr .....	162	:	:	(97)	:	:
Menn .....	(76)	:	:	:	:	:
Kvinner .....	(85)	:	:	(72)	:	:
0207 Furulia/Borkedalen .....	(125)	:	:	:	:	:
Menn .....	(84)	:	:	:	:	:
Kvinner .....	:	:	:	:	:	:

<sup>1</sup> Se tekstdelen, pkt. 5.

Tabell 27.2 (forts.). Yrkesaktive 16 år og over, etter næring, kjønn og type bostedsstrøk/grunnkrets.  
3. november 1989 - 2. november 1990

	I alt	Primær	Sekundær	Tertiær		
				I alt	Off., sosial og privat tjenesteyting	Andre tertiær-næringer
0208 Rosenberg/Sandsnes	164			(100)		
Menn	(105)					
Kvinner						
0209 Solgård/Bellevue	207		(100)	(107)		
Menn	(118)		(73)			
Kvinner	(89)					
0210 Vesterskauen	201		(88)	(113)	(82)	
Menn	(131)		(82)			
Kvinner	(71)					
0211 Lillesand 1						
Menn						
Kvinner						
0212 Lillesand 2						
Menn						
Kvinner						
0213 Lillesand 3						
Menn						
Kvinner						
0214 Lillesand 4	(85)			(79)		
Menn						
Kvinner						
0215 Lillesand 5	(103)			(83)		
Menn						
Kvinner						
0216 Øvreberg/Fagertun	(90)					
Menn						
Kvinner						
0217 Lofthus/Møglestu	(110)					
Menn	(75)					
Kvinner						
0218 Solheim/Øving/Bergstø	237		(96)	(142)	(85)	
Menn	(134)		(82)			
Kvinner	(104)			(90)		
0219 Stykkene/Tingsaker	(97)					
Menn						
Kvinner						
0220 Flørenes/Langedal						
Menn						
Kvinner						
0221 Heldal/Gitmark	161		(67)	(80)		
Menn	(108)		(67)			
Kvinner						
0222 Tingsaker/Ålebekk/Gaupemyr						
Menn						
Kvinner						
0223 Moen/Persbekk	(92)					
Menn	(71)					
Kvinner						
0224 Eikeland						
Menn						
Kvinner						
0225 Tunveien	157			(116)		
Menn	(95)					
Kvinner						
0226 Hestheia	(85)					
Menn						
Kvinner						
0227 Engekjerr	(142)			(108)		
Menn	(73)					
Kvinner	(69)			(69)		
Uoppgitt						

Tabell 28. Privathusholdninger. Utvalgte kjennetegn for boligstandard, og disponering av personbil. Bostedsstrøk/grunnkrets. 3. november 1990

	Alle privat- hushold- ninger	Boligen har både bad og WC	Kjøkken 6 m <sup>2</sup> og over	Boligen bygget etter 1960	Hushold- ningen eier boligen	Hushold- ningen dispo- nerer bil	Bolig- rommene er på ett plan <sup>1</sup>	Boligen ligger i 2. et. eller høyere og huset har ikke heis
Kommunen .....	3019	2723	2741	1891	2522	2364	2419	254
<b>Type bostedsstrøk</b>								
<b>Tettsteder</b>								
Tettbygde strøk .....	1909	1835	1737	1296	1581	1450	1609	191
3571 Lillesand .....	1909	1835	1737	1296	1581	1450	1609	191
Spredtbygde strøk .....	1053	842	965	556	901	877	767	(55)
Uoppgitt .....	(57)	(47)	(40)	(39)	(40)	(37)	(43)	:
<b>Delområde og grunnkrets</b>								
01 Høvåg .....	557	414	511	311	480	455	390	(34)
0101 Kvåse .....	88	(58)	76	(51)	81	76	(48)	:
0102 Hæstad .....	95	79	92	(65)	86	79	71	:
0103 Riibe/Ulvøysund .....	76	(64)	71	(46)	(61)	(62)	(64)	:
0104 Skottevik/Hellenes .....	(34)	:	(34)	:	(34)	(34)	:	:
0105 Nedre Høvåg .....	75	(51)	(61)	(35)	(48)	(55)	(48)	:
0106 Øvre Høvåg/Åkerøya ..	99	(62)	90	(48)	93	77	(59)	:
0107 Trøde .....	(63)	(57)	(63)	(33)	(51)	(52)	(57)	:
0108 Østre Vallesverd .....	:	:	:	:	:	:	:	:
02 V. Moland-Lillesand .....	2406	2263	2191	1541	2002	1872	1985	213
0201 Brekkestø .....	(49)	(43)	(49)	:	(43)	(43)	(31)	:
0202 Mebø .....	80	(63)	(63)	:	(60)	(47)	(58)	:
0203 Fjeldal .....	(54)	(39)	(54)	:	(49)	(47)	(32)	:
0204 Sangereid .....	139	137	136	121	114	129	126	:
0205 Luntevik/Bergshaven ..	103	88	103	67	82	72	79	:
0206 Grøgårdsmyr .....	87	87	87	82	82	82	83	:
0207 Furulia/Borkedalen .....	71	70	68	(65)	70	71	(59)	:
0208 Rosenberg/Sandsnes ..	164	164	164	(62)	131	106	152	:
0209 Solgård/Bellevue .....	167	167	163	125	149	132	143	:
0210 Vesterskauen .....	160	160	156	150	136	137	140	:
0211 Lillesand 1 .....	:	:	:	:	:	:	:	:
0212 Lillesand 2 .....	:	:	:	:	:	:	:	:
0213 Lillesand 3 .....	74	67	(47)	:	(56)	(43)	(63)	:
0214 Lillesand 4 .....	83	83	69	(32)	(62)	(50)	67	:
0215 Lillesand 5 .....	151	142	145	(62)	112	81	125	(40)
0216 Øvreberg/Fagertun .....	98	92	74	(54)	78	(51)	87	:
0217 Lofthus/Møglestu .....	105	105	93	(54)	101	84	92	:
0218 Solheim/Ørving/Bergstø	206	193	182	165	166	145	184	:
0219 Stykkene/Tingsaker ..	(58)	(58)	(58)	(41)	(54)	(54)	(56)	:
0220 Flørenes/Langedal .....	:	:	:	:	:	:	:	:
0221 Heldal/Gitmark .....	97	88	76	(44)	85	86	74	:
0222 Tingsaker/Ålebekk/ Gaupemyr .....	:	:	:	:	:	:	:	:
0223 Moen/Persbekk .....	(56)	(41)	(53)	:	(50)	(52)	(41)	:
0224 Eikeland .....	(45)	(38)	(45)	:	(40)	(45)	:	:
0225 Tunveien .....	136	126	119	106	99	122	89	:
0226 Hestheia .....	(41)	(41)	(41)	(41)	(41)	(41)	(37)	:
0227 Engekjerr .....	91	91	78	88	76	89	73	:
Uoppgitt .....	(57)	(47)	(40)	(39)	(40)	(37)	(43)	:

<sup>1</sup> Boligen har kjøkken, bad/dusj, WC og minst ett beboelsesrom i samme etasje.

0926 LILLESAND

- 207 Grunnkretsnummer
- Kommunegrense
- Grense for delområde og grunnkrets

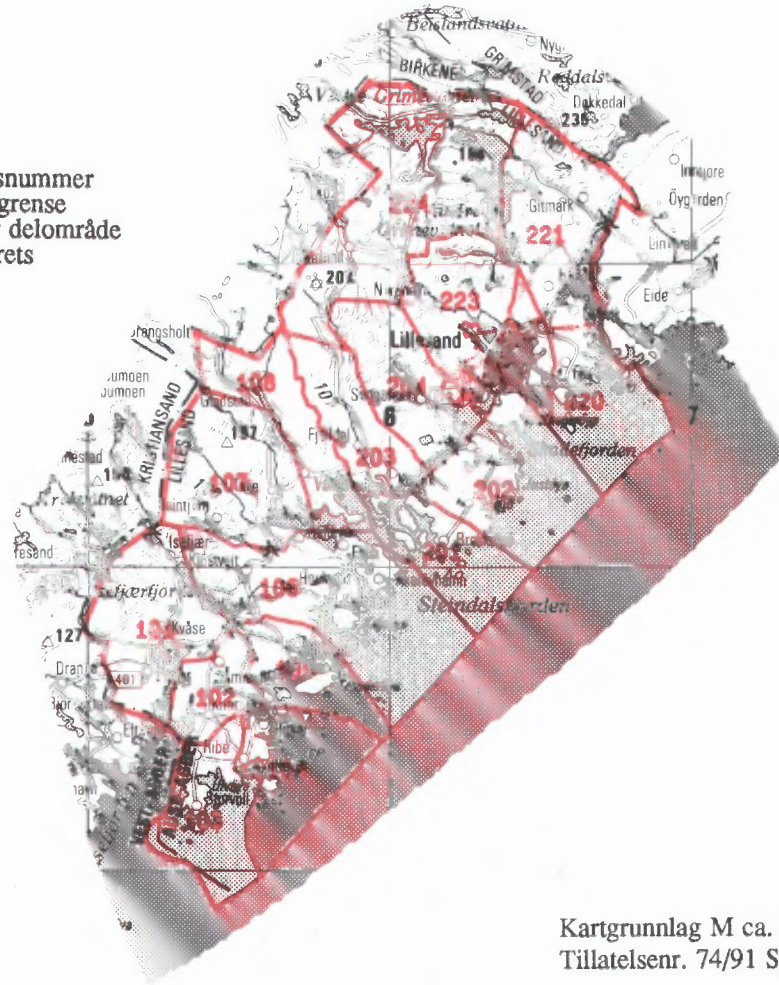

Kartgrunnlag M ca. 1:250 000  
Tillatelsenr. 74/91 Statens kartverk

Utsnitt av kretskart



Kartgrunnlag M ca. 1:50 000  
Tillatelsenr. 74/91 Statens kartverk

Utsnitt av kretskart

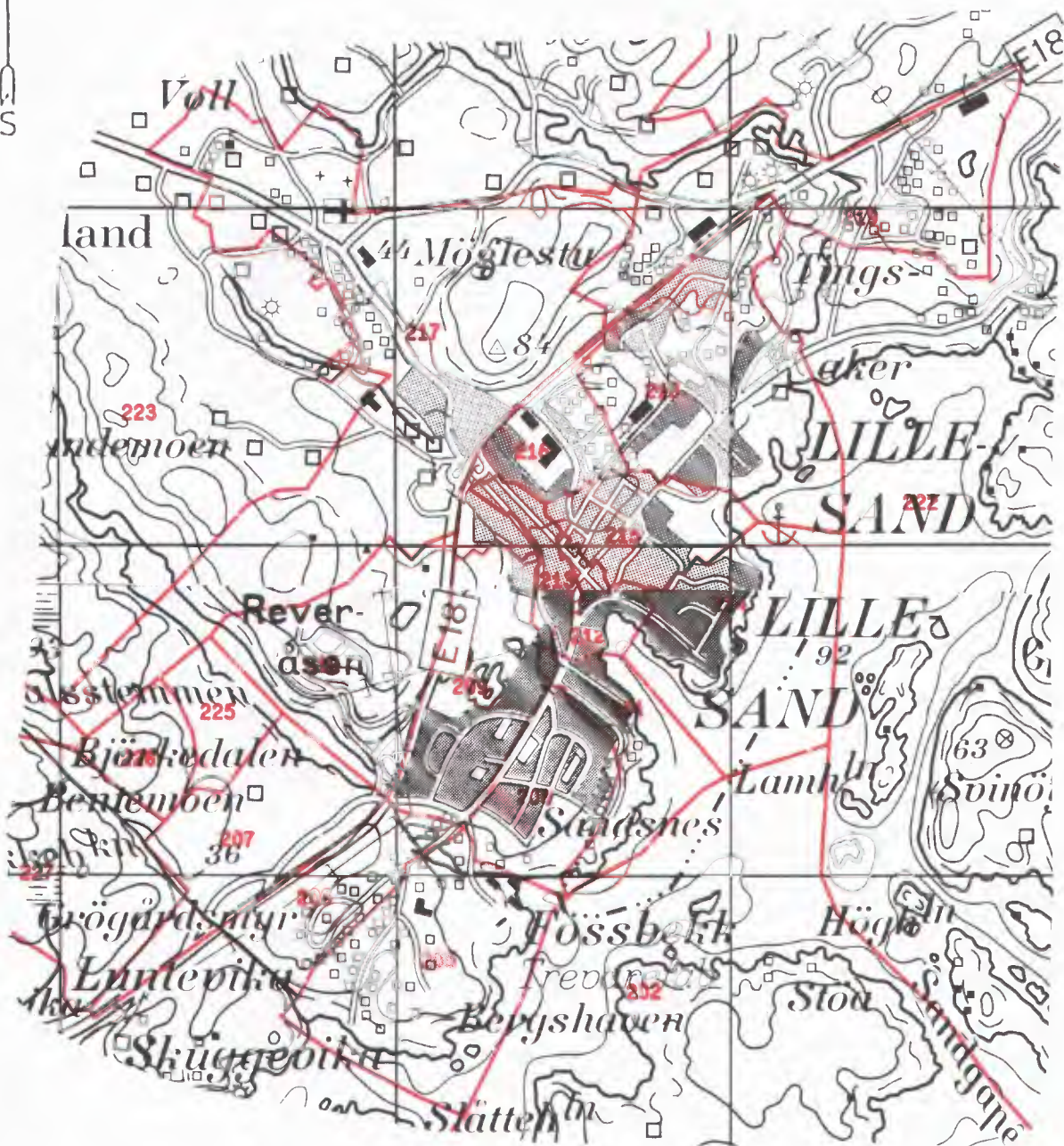

Kartgrunnlag M ca. 1:20 000  
Tillatelsesnr. 74/91 Statens kartverk

## Avgrensning av Lillesand tettsted

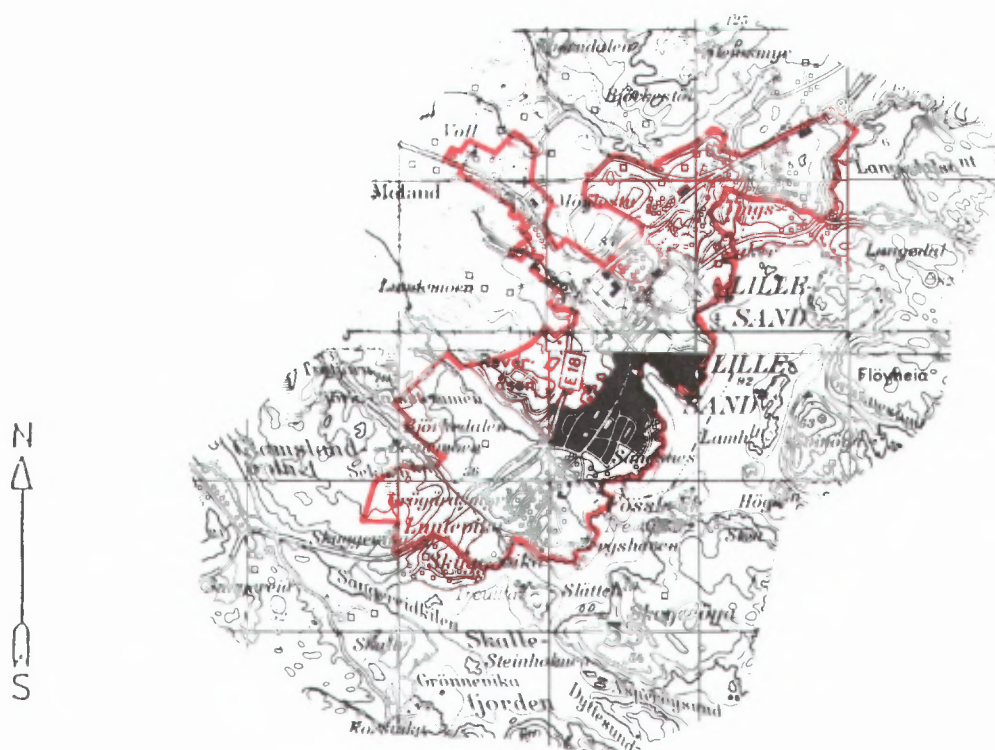

Kartgrunnlag M ca. 1:50 000  
Tillatelsenr. 74/91 Statens kartverk





Folke- og  
boligtelling 1990  
gjennomføres av  
Statistisk sentralbyrå

Opgavene er undergitt taushetsplikt.  
De vil bare bli brukt til å utarbeide statistikk  
og vil bli oppbevart på en betryggende måte

**VIKTIG:**  
Bruk helst  
blyant eller  
blå/svart kulepenn

Slik:  Ikke slik:



**1 Hvem bor du sammen med i leiligheten?**  
Rettleidingen beskriver hva vi mener med  
en leilighet. Sett flere kryss hvis nødvendig.

- |                                       |   |
|---------------------------------------|---|
| <input type="checkbox"/> Ingen        | <input type="checkbox"/> Søsken   |
| <input type="checkbox"/> Ektefelle    | <input type="checkbox"/> Svigerforeldre,<br>svigerinne,<br>svoger,<br>svigerbarn,<br>tante, onkel,<br>niese, nevø |
| <input type="checkbox"/> Samboer      | <input type="checkbox"/> Besteforeldre,<br>barnebarn  |
| <input type="checkbox"/> Datter, sønn | <input type="checkbox"/> Andre personer   |
| <input type="checkbox"/> Mor, far     |   |

**2 Hadde du inntektsgivende arbeid i minst  
100 timer i året fra 3. nov. 1989 til  
2. nov. 1990?**

Arbeid som ulønnet familiemedlem i  
familiebedrift regnes også som inntekts-  
givende arbeid (f.eks. butikk, gårdsbruk).

- Ja  Nei

**!** Svarte du nei her, skal du ikke  
fylle ut resten av denne siden.

**3 Hvor mange måneder hadde du  
heltids- og/eller deltidsarbeid i  
året fra 3. nov. 1989 til 2. nov. 1990?**  
Se rettleidingen.

Heltid: ..... måneder

Deltid: ..... måneder

**4 Oppgi navn og adresse på det arbeids-  
stedet (bedriften) der du hadde inntekts-  
givende arbeid lengst tid i året fra  
3. nov. 1989 til 2. nov. 1990.**  
Med bedrift menes fabrikk, butikk,  
gårdsbruk, ligningskontor e.l.

Navn: .....

Gate/vei: .....

Poststed: .....

**5 Beskriv virksomheten på dette arbeids-  
stedet så nøyaktig som mulig.**  
Skriv f.eks. produksjon av møbler, salg  
av biler, bokhandel, jordbruk, utleie av  
maskiner, arkitektvirksomhet e.l.

Virksomhet: .....

**6 Hvilket yrke (tittel) hadde du på dette  
arbeidsstedet?**

Skriv f.eks. hjemmehjelp, rørlegger, frisør,  
sykepleier, rengjøringshjelp, kokk, plate-  
arbeider, salgskonsulent, førskolelærer e.l.

Yrke: .....

**7 På hvilken måte er/var du knyttet til  
arbeidsstedet du oppgav i spørsmål 4?**

- Som fast eller midlertidig ansatt
- Som selvstendig næringsdrivende (eier)
- Som familiemedlem uten fast lønn  
i familiebedrift

**8 Hadde du inntektsgivende arbeid i uken  
27. okt. - 2. nov. 1990 ?**  
Se rettleidingen.

- Ja  Nei

**!** Svarte du nei her, skal du ikke  
fylle ut resten av denne siden.

**9 Hva er din vanlige/avtalte  
ukentlige arbeidstid?**

- 1-9 timer  30-34 timer
- 10-19 timer  35-39 timer
- 20-29 timer  40 timer eller mer

**10 Hvor mange timer inntektsgivende arbeid  
utførte du i uken 27. okt. - 2. nov.?**

- 1-9 timer  35-39 timer
- 10-19 timer  40 timer eller mer
- 20-29 timer  Ingen, jeg  
arbeidet ikke  
denne uken
- 30-34 timer

**!** Arbeidet du ikke denne uken, skal du  
ikke fylle ut resten av denne siden.

**11 Hvor møtte du på arbeid i uken  
27. okt. - 2. nov.?** Se rettleidingen.

Jeg møtte fast på samme arbeidssted/  
adresse som jeg førte opp i spørsmål 4

Jeg møtte fast på annet sted.  
Oppgi adresse

Kommune: .....

Gate/vei: .....

Poststed: .....

Jeg møtte på forskjellige steder  
denne uken

**!** Møtte du på forskjellige steder denne uke  
skal du ikke fylle ut resten av denne siden.

**12 Hvor mange ganger reiste eller gikk du  
fra hjemstedet til arbeidsstedet i uken  
27. okt. - 2. nov.?**  
Med hjemsted menes adressen i navne-  
feltet øverst på skjemaet.

Ingen, jeg er bosatt på  
arbeidsstedet  
(arbeider  
hjemme)

1 gang

2-3 ganger

Ingen, jeg var  
ikke på hjem-  
stedet denne uken

4 ganger eller  
flere

**!** Reiste du ikke denne uken, skal du  
ikke fylle ut resten av denne siden.

**13 Hvor lang tid brukte du vanligvis  
fra hjemstedet til arbeidsstedet  
(én vei) i uken 27. okt. - 2. nov.?**

Under 15 min  45-59 min

15-29 min  60-89 min

30-44 min  90 min eller  
mer

**14 Hvilke transportmidler brukte du vanligvis  
fra hjemstedet til arbeidsstedet (én vei)  
i uken 27. okt. - 2. nov.?**  
Sett flere kryss hvis nødvendig.

Bil  Båt

Buss  Brukte sykkel,  
gikk i mer enn  
10 min

Tog, trikk, T-bane  Annet

Spørsmålene på denne siden gjelder leiligheten der oppgavegiveren er registrert bosatt 3. november 1990 ifølge Folkeregisteret, se adressen nedenfor.

Send det utfylte skjemaet tilbake i den vedlagte svarkonvolutt. Dersom flere i leiligheten har fått skjema, se rettledningen.

Adresse:

1 Bosatte i leiligheten 3. november 1990. Inntektsgivende arbeid i uken 27. oktober - 2. november 1990. Ukentlig arbeidstid.

**FØR OPP** personer født 1974 eller tidligere som ikke står på navnelisten fra før. Ta bare med personer som er registrert bosatt i leiligheten (adressen overfor) ifølge Folkeregisteret.

**SETT KRYSS** for inntektsgivende arbeid i uken 27. oktober - 2. november 1990 og ukentlig arbeidstid for alle personer på navnelisten. Se rettledningen.

Opgavegiver.	Fødselsår	Hadde ikke inntektsgivende arbeid	Hadde inntektsgivende arbeid: 1 - 29 timer i uken	30 timer eller mer i uken
Andre bosatte i leiligheten:		<input type="checkbox"/>	<input type="checkbox"/>	<input type="checkbox"/>
		<input type="checkbox"/>	<input type="checkbox"/>	<input type="checkbox"/>
		<input type="checkbox"/>	<input type="checkbox"/>	<input type="checkbox"/>
		<input type="checkbox"/>	<input type="checkbox"/>	<input type="checkbox"/>
		<input type="checkbox"/>	<input type="checkbox"/>	<input type="checkbox"/>
		<input type="checkbox"/>	<input type="checkbox"/>	<input type="checkbox"/>

Bruk eget ark hvis du trenger mer plass

2 Hvor mange rom på 6 m<sup>2</sup> eller mer er det i leiligheten? Ta ikke med kjøkken, gang, bad o.l.

1  2  3  4  5

6  7  8  9 eller flere

3 Hvor stor er leiligheten målt i kvadratmeter? Regn med alle rom til boligformål, også kjøkken, gang, bad o.l.

Under 50 m<sup>2</sup>  100-129 m<sup>2</sup>

50-59 m<sup>2</sup>  130-149 m<sup>2</sup>

60-79 m<sup>2</sup>  150-199 m<sup>2</sup>

80-99 m<sup>2</sup>  200 m<sup>2</sup> eller mer

4 Hvor stort kjøkken er det i leiligheten?

6 m<sup>2</sup> eller større  Det er ikke kjøkken i leiligheten

Mindre enn 6 m<sup>2</sup>

5 Er det bad eller dusj inne i leiligheten?

Ja  Nei

6 Er det vannklosett inne i leiligheten?

Ja  Nei

7 Hva slags oppvarmingskilder er det i leiligheten?

Sentralvarme (radiatorer e.l.)  Ovner for flytende brensel (olje, parafin e.l.)

Elektriske ovner, varmekabler e.l.  Ovner for fast brensel (ved, koks e.l.)

8 Har leiligheten kjøkken, bad/dusj, wc og minst ett beboelsesrom i samme etasje?

Ja  Nei

9 Hvilken etasje ligger leiligheten i? Sett flere kryss hvis leiligheten har beboelsesrom i flere etasjer.

Kjelleretasje  Underetasje

1.  2.  3.  4.  5. eller høyere

10 Hva slags eie-/leieforhold er det til leiligheten? Sett bare ett kryss.

Jeg/vi eier den gjennom et borettslag eller boligaksjeselskap

Jeg/vi eier den alene eller sammen med andre

Jeg/vi leier den gjennom arbeidet (tjenestebolig)

Jeg/vi leier den for et avgrenset tidsrom

Jeg/vi leier den på andre vilkår

11 Hvor mange personbiler disponerer de som bor i leiligheten?

Ingen  1  2  3 eller flere

12 Sorterer husholdningen til vanlig avfallet sitt? Sett bare kryss for avfallstyper som blir levert/hentet etter at de er sortert ut.

Ingen særskilt sortering. Praktisk vanskelig, mangler tilbud e.l.

Papir  Maling, lakk, olje e.l.

Glass  Annet avfall

Batterier

13 Hva slags hus ligger leiligheten i? Se rettledningen.

Frittliggende enebolig eller våningshus tilknyttet gårdsdrift

Hus i kjede, rekkehus, terrassehus eller vertikaldelt tomannsbolig

Horisontaldelt tomannsbolig eller annet boligbygg med mindre enn 3 etasjer

Blokk, leiegård eller annet boligbygg med 3 etasjer eller mer

Forretningsbygg, pensjonat, aldershjem, militærforlegning eller annet bygg for felleshusholdning

14 Er det heis i huset?

Ja  Nei

15 Hvor mange leiligheter er det i huset?

1  2  3  4  5

6  7  8  9 eller flere

16 Når ble huset bygget? (opprinnelig byggeår)

1900 eller før  1946 - 1960

1901 - 1920  1961 - 1970

1921 - 1940  1971 - 1980

1941 - 1945  1981 - 1990

Pris kr 50,00

Publikasjonen utgis i kommisjon hos Universitetsforlaget, Oslo, og er til salgs hos alle bokhandlere.

ISBN 82-537-3403-4