

0719 ANDEBU



Folke- og boligtelling 1990

Andebu

**FOLKE- OG BOLIGTELLING
1990**

KOMMUNEHEFTE

0719 ANDEBU

STATISTISK SENTRALBYRÅ
OSLO-KONGSVINGER 1991

ISBN 82-537-3180-9

EMNEGRUPPE
31 Folketellinger

ANDRE EMNEORD
Arbeidstid
Befolkning
Boliger
Grunnkretser
Husholdninger
Sysselsetting
Yrkesaktive

Forord

Hovedformålet med Folke- og bolig telling 1990 er å gi et bilde av befolkningen og levekårene i det norske samfunnet.

Et annet viktig formål er å gi statistikk for mindre geografiske områder som kommuner og deler av kommuner. For å dekke dette formålet gir Statistisk sentralbyrå ut et statistisk hefte for hver kommune.

Når kommuneheftene for alle kommuner i et fylke er publisert, vil det bli laget et fylkessammendrag med tabeller som svarer til dem som finnes i kommuneheftene. Når alle kommunene i landet har fått sine hefter, vil det også bli laget et sammendrag for hele landet.

Innen utgangen av 1992 vil en endelig folketellingsfil være etablert, og det blir utarbeidet et hefte som dokumenterer folketellingsprosjektet.

Resultatene fra FoB90 vil i tillegg være tilgjengelig i databaser i SSB, bl.a. Regionalstatistisk database. Det er videre planer om en spredning av folketellingsdata i tilknytning til publisering av annen statistikk fra SSB. Resultatene vil også kunne leveres på maskinlesbar form. For brukere som ønsker ytterligere bearbeiding av materialet, vil SSB utføre dette mot kostnadsdekning.

Oslo/Kongsvinger, 6. november 1991

Svein Longva

Jan Furseth

Innhold

	Side
Tabellregister	6
Figurdel	7
Tekstdel	
1. Formål	8
2. Opplegg og gjennomføring	8
2.1. Statistikkens omfang	8
2.2. Grunnlag for statistikken	8
2.3. Datainnsamling	8
3. Feilkilder og usikkerhet ved resultatene	8
4. Enheter, geografiske nivåer og kjennemerker	9
4.1. Enheter	9
4.2. Geografiske nivåer	10
4.3. Kjennemerker	11
4.3.1. Personkjennemerker	11
4.3.2. Boligkjennemerker	14
4.3.3. Husholdningskjennemerker	15
5. Merknader til tabellene	16
Tabelldel	17
Vedlegg	
Kart over grunnkretser	
Kart over tettsteder	
Personskjema	
Boligskjema	

Standardtegn i tabeller

- Null
- 0,0 Mindre enn 0,5 av den brukte enheten

Tabellregister

	Side
1. Folkemengde ved folketellingene 1875 - 1990, etter kommunegrensene pr. 3. november 1990	17
2. Folkemengde etter kjønn, ekteskapelig status og alder. 3. november 1990	17
3. Hovedtall for utdanning. Personer 16-66 år etter yrkesaktivitet, arbeidstid i året, kjønn og utdanning. 3. november 1989 - 2. november 1990	18
4. Personer 16 år og over. Hovedtall for yrkesaktivitet i året 3. november 1989 - 2. november 1990 .	19
5. Hovedtall for yrkesaktive i året 3. november 1989 - 2. november 1990	20
6. Yrkesaktive 16 år og over, etter alder og næring/yrkesfelt. 3. november 1989 - 2. november 1990 .	21
7. Yrkesaktive 16 år og over, etter kjønn, arbeidstid i året og næring/yrkesfelt. 3. november 1989 - 2. november 1990	22
8. Hovedtall for yrkesaktive i uka 27. oktober - 2. november 1990, etter vanlig/avtalt arbeidstid	24
9. Yrkesaktive 16 år og over i uka 27. oktober - 2. november 1990, etter kjønn, vanlig/avtalt arbeidstid og næring/yrkesfelt	25
10. Yrkesaktive 16 år og over med fast oppmøteplass på arbeid i uka 27. oktober - 2. november 1990, etter tallet på arbeidsreiser, reisetid og yrkesfelt/oppmøteplass	26
11. Yrkesaktive 16 år og over med fast arbeidsreise i uka 27. oktober - 2. november 1990, etter reisemåte, oppmøteplass, tallet på arbeidsreiser, reisetid og etter reisemåte, kjønn og alder	27
12. Boliger og bosatte. Hustype, tallet på rom, kjøkken. 3. november 1990	28
13. Boliger, rom og bosatte, etter hustype. 3. november 1990	28
14. Boliger etter eieform og areal. Rom og bosatte, etter eieform. 3. november 1990	28
15. Boliger etter tallet på rom og tallet på bosatte. 3. november 1990	29
16. Boliger etter husets byggeår og hustype/eieform/oppvarmingskilde. Bosatte og rom, etter husets byggeår. 3. november 1990	29
17. Boliger og bosatte. Sanitærutstyr, størrelse og tilgjengelighet. 3. november 1990	30
18. Boliger etter standardindikatorer. Bosatte etter alder og standardindikatorer. 3. november 1990 . . .	31
19. Husholdninger, familier og personer, etter type husholdning. Husholdninger etter type husholdning og tallet på familier i husholdningen/yrkesaktivitet i husholdningen/eieform/tallet på rom i boligen og kjøkken. 3. november 1990	32
20. Husholdninger, familier og personer, etter husholdningsstørrelse/type husholdning. Absolutte tall og prosent. 3. november 1990	33
21. Husholdninger etter type husholdning og disponering av personbil/avfallssortering. 3. november 1990	34
22. Familier i privathusholdninger etter familietype. Personer etter alder og familietype. 3. november 1990	34
23. Hovedtall for par og personer i par. 3. november 1990	35
24. Barn 0-17 år etter alder, familietype og mors/fars yrkesaktivitet i uka 27. oktober - 2. november 1990	35
25. Personer 67 år og over. Alder, tallet på personer i husholdningen, husholdningstype og indikatorer for boligstandard. 3. november 1990	36
26. Folkemengde etter alder, kjønn og type bostedsstrøk/grunnkrets. 3. november 1990	37
27. Yrkesaktive 16 år og over, etter næring, kjønn og type bostedsstrøk/grunnkrets. 3. november 1989 - 2. november 1990	39
28. Privathusholdninger. Utvalgte kjennetegn for boligstandard, og disponering av personbil. Bostedsstrøk/grunnkrets. 3. november 1990	41

Figur 1. Yrkesaktive 16 år og over, etter næring. Prosent. 1980 og 1990

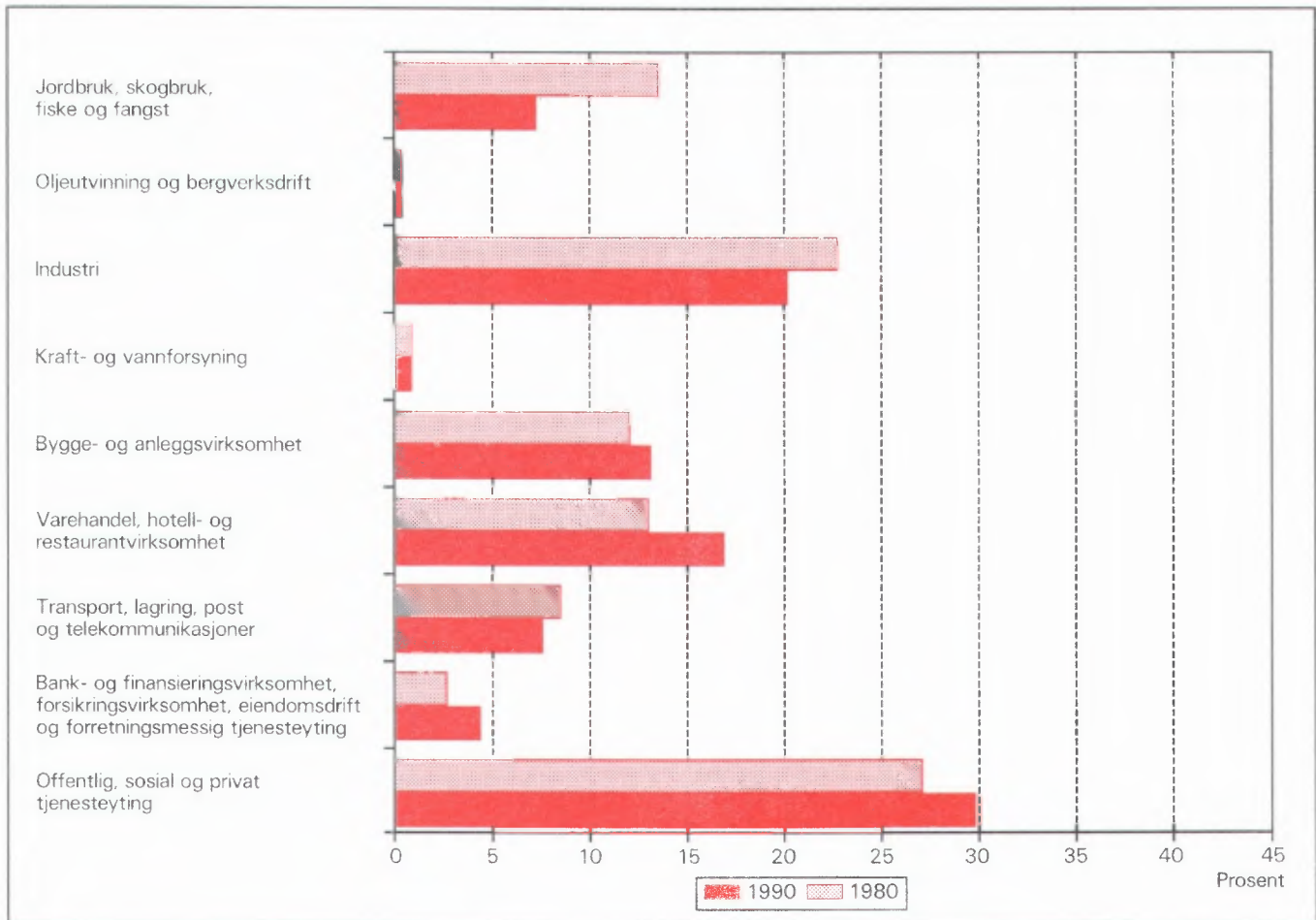

Figur 2. Hovedtall for boligstandard og disponering av bil. Prosent. 1980 og 1990

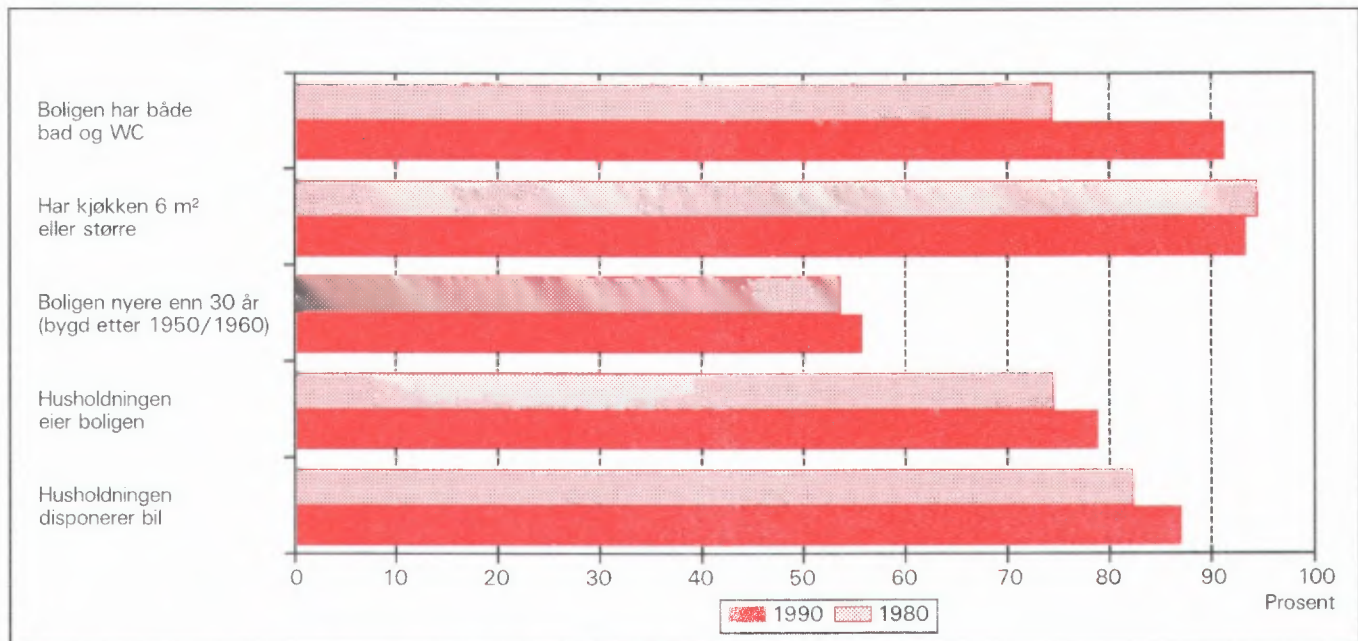

1. Formål

Hovedformålet med Folke- og bolig telling 1990 (FoB90) er å gi et bilde av befolkningen og levekårene i det norske samfunnet. Moderne folketellinger legger stor vekt på å se opplysninger om boliger og boforhold, sysselsetting og yrke, utdannings- og inntektsforhold, arbeidsreiser mv. i sammenheng.

Formålet med denne publikasjonen er å gi en beskrivelse av hver kommune, og av områder som er mindre enn kommune (delområder, kretser, tettsteder).

2. Opplegg og gjennomføring

2.1. Statistikkens omfang

FoB90 omfatter alle personer (også utenlandske statsborgere) som var registrert bosatt i Norge på tellingstidspunktet 3. november 1990, ifølge forskriftene om føringen og ordningen av folkeregistrene.

Boligtellingen har med alle privatboliger der minst én person var registrert bosatt 3. november 1990.

Tellingen omfatter *ikke* boliger som var ubebodd eller som var bebodd av bare midlertidig tilstedeværende (f.eks. ugifte personer som oppholdt seg utenom foreldrehjemmet på grunn av skolegang). Det er heller ikke hentet inn opplysninger om boligen for forpleide i aldershjem, pleiehjem, barnehjem og andre fellesinstitusjoner.

Enheten *hus* er ikke med i tellingen, men det blir gitt enkelte opplysninger om det huset boligen ligger i.

2.2. Grunnlag for statistikken

I kommuner med færre enn 6 000 innbyggere fikk alle personer som var født i 1974 eller tidligere, et personskjema. Den eldste i hver familie fikk i tillegg et boligskjema.

De fleste opplysningene i folke- og bolig tellingen kommer fra disse skjemaene. De øvrige oppgavene kommer fra ulike statistiske og administrative registre. De viktigste registerkjennemerkene er kjønn, alder og andre demografiske kjennetegn og utdanning.

Det er laget et eget informasjonshefte som bl.a. beskriver bakgrunn, metode, faglig innhold og bear-

beidingsopplegg for tellingen. Hftet kan en få ved å henvende seg til SSB, Folketellingskontoret.

I kommuner med 6 000 eller flere innbyggere er grunnlaget for statistikken basert på skjemaopplysninger fra et utvalg av befolkningen 16 år og over. Tellingsopplegget i utvalgs kommunene blir omtalt i heftene for de respektive kommunene, og i det nevnte informasjonsheftet.

2.3. Datainnsamling

Folketellingsskjemaene ble sendt i posten direkte til hver enkelt oppgavegiver. Navn og adresse ble påført skjemaet på forhånd på grunnlag av opplysninger fra Det sentrale personregister (DSP).

Alle oppgavegivere fikk et personskjema med rettleiding. I tillegg fikk den eldste i hver familie et boligskjema og en svarkonvolutt.

Utfylte skjema fra alle oppgavegivere i leiligheten/boligen ble sendt samlet tilbake i svarkonvolutten. Der det bodde flere familier i samme bolig, ble det bare brukt én svarkonvolutt og bare ett boligskjema ble fylt ut. Innsamlingsmetoden gav derfor grunnlag for å danne husholdninger (se nedenfor).

Personer som ikke hadde sendt inn folketellingskjema til rett tid, fikk tilsendt inntil to adresserte purringer.

3. Feilkilder og usikkerhet ved resultatene

Under gjennomføring og bearbeiding av en statistisk undersøkelse vil det alltid kunne oppstå feil som kan gi utslag i resultatene.

De fleste feilene oppstår vanligvis under oppgaveinnhentingen og skyldes uriktige svar eller mangelfullt utfylte skjemaer. Under bearbeidingen kan det oppstå feil når opplysninger blir kodet, i vårt tilfelle spesielt opplysningene om næring og yrke.

SSB har ikke kontaktet oppgavegiver dersom det ble funnet feil eller mangler ved utfyllingen. Materialet har imidlertid gjennomgått omfattende maskinelle kontroll- og opprettingsrutiner. For kjennemerker med uoppgitt svar er det beregnet et mest mulig sannsynlig svar på grunnlag av de øvrige opplysninger personen har gitt og ut fra svarene fra andre oppgavegivere.

Kontroll- og opprettingsrutinene vil være nærmere beskrevet i publikasjonen som dokumenterer FoB90-

prosjektet. Publikasjonen vil foreligge i løpet av 1992.

SSB gjennomfører en kvalitetsundersøkelse i samband med folketellingen. Undersøkelsen tar sikte på å kontrollere kvaliteten av husholdningssammensetningen i folketellingen. Videre skal en vurdere eventuelle konsekvenser for statistikken av å nytte regelverket i folkeregisterloven som grunnlag for en geografisk plassering av befolkningen. Resultatene ventes å foreligge i 1992.

4. Enheter, geografiske nivåer og kjennemerker

Når ikke annet er nevnt, gjelder opplysningene situasjonen 3. november 1990.

4.1. Enheter

Person

Tellingen omfatter alle personer som ifølge folkeregisteret er registrert bosatt i Norge på tellingsdagen 3. november 1990. Hvem som skal regnes som bosatt og hvor de skal ha adresse, går fram av forskrifter om føringen og ordningen av folkeregistrene.

Bosatte

Med bosatte menes personer bosatt i privathusholdninger. Tallet på *bosatte i alt* vil derfor være mindre enn tallet på *personer i alt* i kommunen (folkemengde).

Barn

I tabellene 19-21 og 23-24 omfatter begrepet *Barn* ugifte hjemmeboende barn under 18 år som er registrert bosatt i familien til minst en av foreldrene eller andre foresatte. Eldre barn som bor hjemme, er ikke regnet som barn etter denne definisjonen.

Par (ektepar og samboerpar)

Som *Par* regnes gifte par og samboerpar.

Gifte par er ektepar som er registrert bosatt i samme privatbolig, aldershjem, pleiehjem e.l.

Samboerpar er personer som lever sammen i ekteskapslignende forhold uten å ha inngått formelt ekteskap.

Begge personene i et par må være registrert bosatt på samme adresse.

Familie

Som familie regner vi:

- ektepar og eventuelle ugifte hjemmeboende barn uansett barnets alder
- mor/far med ugifte hjemmeboende barn uansett barnets alder
- hver enkelt person som ikke hører med i gruppe over (enslig)

Et familienummer inngår som kjennemerke for hver person i Det sentrale personregister. Grupperingen til familie i tellingen er gjort med utgangspunkt i dette familienummeret.

Alle i en familie i tellingen må være registrert bosatt på samme adresse (samme kommune og poststed), og de kan bare inngå i én husholdning. Personer, f.eks. ektefeller, som etter denne regelen er plassert på hvert sitt sted, er ikke gruppert til samme familie i tellingen, selv om de har likt familienummer i Det sentrale personregister.

Barn som har gått ut av familien fordi de har fått egne barn, har meldt flytting og/eller inngått ekteskap, blir aldri regnet til foreldrenes familie på et senere tidspunkt. Når f.eks. et ektepar bor sammen med et skilt barn, danner ektefellene og barnet hver sin familie.

En familie kan aldri bestå av mer enn to generasjoner.

Ugifte søsken som bor sammen i en bolig der ingen av foreldrene er bosatt, blir regnet som hver sin énpersonfamilie.

Personer med ukjent bosted eller familienummer blir regnet som enslige (énpersonfamilier).

I et samboerpar utgjør hver av samboerne sin egen familie sammen med egne barn. Felles barn er med i familien til én av foreldrene.

Husholdning

Til samme husholdning regnes personer som er registrert bosatt i samme bolig. En slik husholdning blir kalt *bolighusholdning*. Husholdninger kan bestå av en eller flere familier. Sammensetningen til bolighusholdninger har hovedsakelig skjedd ut fra innsendingsmåte (felles retur) og opplysninger gitt i tellings skjemaet. Selv om Det sentrale personregister ikke gir oversikt over hvem som bor sammen i den enkelte bolig, er adresseopplysningene i registeret nyttet som et supplement i arbeidet med husholdningene.

I tellingen blir det skilt mellom privat- og felleshusholdning.

Gruppen *Privathusholdning* omfatter personer som er registrert bosatt i samme privatbolig. Siden alle opplysninger om husholdninger i tellingen er knyttet til denne typen, er tallet på husholdninger i alt derfor lik tallet på privathusholdninger.

Til *Felleshusholdning* er regnet beboere (forpleide) som er registrert bosatt i aldershjem, pleiehjem, bamehjem o.l. Tilsatte som er bosatt i/ved felleshusholdningen, er alltid regnet som bosatte i privathusholdning. Det samme gjelder militært personell som er registrert bosatt i forlegningen.

Folketellingene gir ikke statistikk over felleshusholdninger. Det er hovedsakelig fordi personer som oppholder seg på institusjon, men som er registrert bosatt hjemme, tilhører privathusholdningen de er registrert i. En statistikk på dette grunnlaget ville derfor gi et misvisende bilde.

Bolig (leilighet)

En bolig er ett eller flere rom som er bygd eller ombygd til helårs privatbolig for en eller flere personer. Det må være adkomst til rommet/rommene uten at en må gå gjennom en annen bolig. I tabellene brukes for enkelthets skyld *bolig* i stedet for privatbolig.

En bolig er da f.eks. rekkehusleilighet, leilighet i tomannsbolig, leilighet i leiegård, blokkleilighet og hybelleilighet. Enebolig er også leilighet.

En hybel i privathus er en bolig dersom den har egen inngang. I hybelhus regnes hver hybel som egen bolig, også der rom som f.eks. kjøkken og bad er felles. Leiligheter og hybler som disponeres av privathusholdninger i sykehus, institusjoner, militærforlegninger o.l., regnes alltid som egen bolig.

I noen tilfeller kan en bolig omfatte mer enn en leilighet. Det gjelder når personer i samme familie (f.eks. ugifte barn) bor i egen leilighet (f.eks. hybel-leilighet) på samme adresse som resten av familien. I slike tilfeller består boligen av alle leilighetene familiemedlemmene bruker.

Fordi begrepet bolighusholdning blir brukt, blir tallet på boliger det samme som tallet på privathusholdninger i tellingen.

Det er ikke innhentet oppgaver for boliger der ingen er registrert bosatt (se avsnitt 2.1).

Hus er ikke egen enhet i tellingen, men boligkjennemerkene omfatter enkelte opplysninger om

huset boligen ligger i.

4.2. Geografiske nivåer

Grunnkrets, delområde

Grunnkretsene er utformet slik at de skal være stabile over en rimelig tidsperiode. De består av et sammenhengende geografisk område, og har mest mulig ensartet natur, næringsgrunnlag, kommunikasjonsforhold og bebyggelse. Folkemengde og areal bør ikke variere for sterkt. Visse variasjoner i befolkningsgrunnlaget vil likevel forekomme - en krets i spredtbygde strøk kan ha under 100 innbyggere, mens de tettest utbygde byområdene kan ha over 1 000.

Fordi kretsen skal være stabil, er den ikke knyttet opp til tettstedsavgrænsingen. En krets kan derfor inneholde både tett og spredt bebyggelse.

Det er ikke stilt krav om at grunnkretsgrensene skal falle sammen med grensene for kirkesogn, skole- eller valgkrets.

Landet er delt inn i om lag 13 600 grunnkretser.

Grunnkretsene er gruppert sammen til *delområder* (bydeler/bygdelag). Et delområde består vanligvis av 1 000 - 3 000 personer i spredtbygde strøk og 3 000 - 5 000 i tettbygde. I alt er det om lag 1 550 delområder i landet.

Alle adressene i landet er gitt kode for grunnkrets og delområde. Kodene er en del av datagrunnlaget i Det sentrale personregister. Grunnkretsinnndelingen i FoB90 er sammenlignbar med FoB80. I visse tilfeller (ved kretsdelinger i perioden) må sammenligningen skje med utgangspunkt i grupper av 1990 kretser.

Kart over grunnkretser og delområder er med som vedlegg til heftet.

Kommune

Den enkelte person er i tellingen regnet å ha sitt bosted i den kommune og i den bolig hvor vedkommende var registrert som bosatt i Folkeregisteret 3. november 1990.

Hovedregelen er at en person skal registreres som bosatt der han eller hun tar sin døgnhvile. De viktigste unntakene fra denne hovedregelen gjelder:

- Ugifte personer som pga. studier, skolegang eller verneplikts-/siviltjeneste oppholder seg utenom foreldrenes/forsørgers bolig. De skal være registrert i foreldrenes/forsørgers bolig.

- Gifte personer som mesteparten av tiden må bo borte fra hjemmet pga. arbeid, studier, verneplikts-/siviltjeneste (f.eks. yrkesaktive som er ukependlere). De skal være registrert i ektefellenes felles bolig.
- Personer som er innlagt på sykehus eller anbrakt i fengsel, arbeidsanstalt e.l. De skal være registrert der de var bosatt før innleggelsen/anbringelsen.

Personer som ikke kan henføres til en bestemt bolig, er regnet til gruppen *Uten fast bopel*. De regnes med i den kommunen der de sist hadde fast bosted.

Det er ikke innhentet opplysninger om midlertidig bosted. Folketellingen gir derfor ikke oppgaver over den tilstedeværende befolkningen.

Tettsted

For at en hussamling skal regnes som tettsted, må det bo minst 200 personer der, og avstanden mellom husene må normalt ikke overstige 50 meter. Det er tillatt med skjønnsmessige avvik for områder som ikke skal eller kan bebygges. Dette kan f.eks. være parker, idrettsanlegg, industriområder, eller naturlige hindringer som elver eller dyrkbare områder. Hussamlinger som naturlig hører med til tettstedet, tas med inntil en avstand på 400 meter fra tettstedskjernen.

Tettstedsavgrensingen er uavhengig av grunnkretsinnndelingen, og kan også gå på tvers av kommuneinnndelingen.

Kart over tettstedene i kommunen er med som vedlegg til heftet.

4.3. Kjennemerker

4.3.1. Personkjennemerker

Alder

I fordelingen etter alder er den enkelte person gruppert etter alder pr. 31. desember 1990. (Alder = 1990 minus fødselsår.)

Arbeidsreiser - generelt

Arbeidsreiseopplysningene omfatter oppmøteplass, tallet på arbeidsreiser, reisetid og reisemåte (se dette). Kjennemerkene gjelder personer 16 år og over som *utførte* inntektsgivende arbeid i tellingsuka fra 27. oktober til 2. november og som hadde en *fast opp-*

møteplass. Arbeidsreiseopplysningene gjelder reisen fra hjemstedet (registrert bosted) til arbeidsstedet.

Det ble lagt spesiell vekt på utformingen av arbeidsreisespørsmålene. Både i spørsmålsteksten og rettleidingen ble det forklart at *hjemstedet* er den boligadressen som vedkommende var registrert bosatt på ifølge Folkeregisteret 3. november 1990.

Arbeidsreiser - tallet på

Tallet på arbeidsreiser er det antall ganger oppgavегiver reiste *fra* hjemstedet *til* arbeidsstedet (én veg) i tellingsuka. Med *Hjemsted* menes alltid den boligadresse vedkommende er registrert bosatt på. For personer som bodde midlertidig på f.eks. hybel eller brakke denne uka, er reisen mellom hybel/brakke og arbeidssted ikke tatt med. Personer som arbeidet hjemme (f.eks. bønder) er gruppert til *reiste ikke*. Det samme gjelder personer som ikke var på hjemstedet i løpet av tellingsuka.

Arbeidstid

Tellingen har opplysninger om arbeidstid både i året (12-månedersperioden), og i tellingsuka fra 27. oktober -2. november 1990. For uka er det dessuten skilt mellom vanlig/avtalt og faktisk arbeidstid.

Arbeidstid i året

Årlig arbeidstid er i FoB90 oppgitt som det samlede tallet på hele måneder vedkommende hadde arbeid, heltid og/eller deltid, i alle arbeidsforhold. Som heltid er regnet samlet arbeidstid på 30 timer eller mer i uka, noe som svarer til 120 timer eller mer over en 4-ukersperiode. Fravær er ikke trukket fra. Summen av måneder med heltids- og deltidsarbeid kan ikke overstige 12.

Arbeidstid i uka (vanlig/avtalt)

Den avtalte ukentlige arbeidstidstiden er oppgitt i timeverk og viser det timetallet den yrkesaktive har avtale om. For yrkesaktive som ikke hadde inngått avtale om en bestemt arbeidstid, gjelder oppgaven den gjennomsnittlige arbeidstiden. Det samme gjelder for personer med varierende arbeidstid eller for dem som har skiftarbeid kombinert med friperioder. Faste forberedelser ut over ordinær arbeidstid er inkludert (lærere). Arbeidstid i flere arbeidsforhold skulle summeres. Betalt fravær er ikke trukket fra, mens tilfeldig merarbeid (sesongvariasjoner, overtid) derimot ikke er lagt til.

Arbeidstid i uka (utført)

Faktisk utført arbeidstid er oppgitt i timeverk. Overtid og annet ekstraarbeid er inkludert, men begrepet omfatter ikke fravær som skyldtes sykdom, ferie, permisjon med lønn o.l. Personer som ikke var på arbeid i tellingsuka, f.eks. på grunn av skift- eller turnusfridager, utførte ikke inntektsgivende arbeid denne uka.

Bosted

Se *Kommune* i avsnitt 4.2.

Bostedsstrøk (tettbygd - spredtbygd)

Se *Tettsted* i avsnitt 4.2.

Ekteskapelig status

Det er brukt fire hovedgrupperinger etter ekteskapelig status, nemlig ugifte, gifte, enker/enkemenn og separerte/skilte. Ekteskapelig status beskriver den formelle situasjonen, ikke faktiske samlivsforhold (samboere).

Familietype

Under omtalen av enheten *familie* (avsnitt 4.1 ovenfor) er det gjort rede for hvem som skal regnes til samme familie. På grunnlag av hvilke personer som inngår i familien og hva for ekteskapelig status de har, blir familiene inndelt i typer, slik:

Enslig	enpersonfamilie
Ektepar uten barn	familien inneholder et ektepar, men ingen ugifte, hjemmeboende barn.
Ektepar med barn	familien inneholder et ektepar, og parets ugifte, hjemmeboende barn uansett alder.
Mor/far med barn	familien inneholder mor eller far og deres ugifte, hjemmeboende barn uansett barnets alder.

Familietyperen baserer seg på den formelle ekteskapelige statusen til personene i familien. I et samboerpar utgjør hver av samboerne derfor sin egen familie.

Heltid/deltid

En person kommer i gruppa heltidsarbeid når summen av avtalt/vanlig arbeidstid i alle arbeidsforhold er 30 timer eller mer i uka (120 timer eller mer over en 4-ukersperiode).

Næring

Yrkesaktive personer 16 år og over er gruppert etter næring ut fra opplysninger om 12-månedersperioden. Kjennermerket er knyttet til det arbeidsforholdet som hadde lengst varighet. Det er ikke innhentet særskilte oppgaver om næring for tellingsuka fra 27. oktober til 2. november.

Næringsgrupperingen er foretatt etter 1983-utgaven av Standard for næringsgruppering (Standarder for norsk statistikk 2). Standarden er et fem-sifret pyramidisk system der hvert siffer angir et grupperingsnivå.

FoB80 ble gruppert etter den forrige utgaven av næringsstandard (utgitt i 1978). De viktigste endringene fra denne utgaven finnes under Detaljhandel. Standardendringene har ingen betydning for sammenlignbarheten med forrige telling for næring på 1-sifret nivå.

Næringsgrupperingen kan etter mindre modifikasjoner på tabellnivå sammenlignes med International Standard Industrial Classification of all Economic Activities (ISIC) av 1968.

FN vedtok en ny versjon av ISIC i 1989. Den nye versjonen vil etter hvert bli innarbeidet i næringsstandard i de fleste land i Europa. Når den nye standarden blir innført i Norge, vil folketellingsmaterialet få næringskoder etter ISIC -89 i tillegg til de nåværende.

Oppmøteplass på arbeid

Oppmøteplassen er det stedet hvor oppgavegiver møtte fram ved arbeidsdagens start. Grupperingskriterium er kommune. Personer som møtte på ulike steder, var til sjøs e.l. har ikke fast oppmøteplass.

Reisemåte til arbeidet

Reisemåten gjelder de transportmidlene vedkommende til vanlig brukte på arbeidsreisen (én veg).

Reisetid til arbeidet

Reisetiden er tiden det tar å komme *fra* hjemstedet (registrert boligadresse) *til* arbeidsstedet (én veg). I reisetiden er gangtid og ventetid under reisen regnet med. Det samme gjelder faste gjøremål, f.eks. å bringe barn til barnehage. Tilfeldige gjøremål og forsinkelser inngår derimot ikke.

For pendlere som bodde midlertidig utenfor hjemmet (hybel, brakke) er reisetiden regnet fra hjemstedet og fram til arbeidsstedet.

Spredtbygd/tettbygd strøk

Se *Tettsted* i avsnitt 4.2.

Utdanning

Utdanningsopplysningene i publikasjonen er hentet fra datafil over befolkningens høyeste utdanning pr. 1. oktober 1989, såkalt omkodet utgave (grupperingen av grunnleggende fagutdanning avlagt før skoleåret 1972/73 er også basert på 9-årig grunnskole og plassert på klassetrinn 10, nivå 3). Folketellingsmaterialet vil bli oppdatert med utdanningsopplysninger pr. 1. oktober 1990 så snart denne årgangen foreligger.

Opplysningene om utdanning fullført i utlandet etter 1. november 1980 er mangelfulle i data-materialet. Dette gjelder spesielt for de utenlandsfødte. SSB gjennomfører derfor en egen undersøkelse i 1991 om innvandreres utdanning. Resultatene fra undersøkelsen er ikke med i denne publikasjonen, men vil senere inngå i tellingsmaterialet.

Fra og med 1987 er all SSBs utdanningsstatistikk basert på 6-sifrede utdanningskoder, etter Standard for utdanningsgruppering - Revidert 1989 (Standarder for norsk statistikk 7). Standarden er bygd opp som et pyramidisk klassifikasjonssystem. Utdanningene er først ordnet i grove grupper etter (samlet) varighet ved normal studieprogresjon. Gruppene kalles *utdanningsnivåer*. Innenfor hvert nivå er utdanningene delt opp etter *fagfelt* og *faggrupper*. En del utdanninger som tidligere var plassert på for lavt nivå, har skiftet nivå ved overgang til revidert standard. De største gruppene er ingeniør- og helsefagutdanninger.

Resultatene fra utdanningsstatistikken blir nå presentert etter omkodet utdanningskode (se ovenfor), mens folketellingen i 1980 er basert på uomkodet versjon av den gamle standarden. Derfor er ikke resultatene fra de to tellingene sammenlignbare. SSB kan lage sammenlignbar statistikk på *grovt* nivå (grupper av utdanningsnivåer) ved å dele inn FoB80 etter ny standard og kode om all grunnleggende fagutdanning til 9 år. Slik statistikk må utføres som betalt oppdrag.

Yrke

Yrkesaktive personer 16 år og over er gruppert etter yrke ut fra opplysninger om 12-månedersperioden. Kjennemerket er knyttet til det arbeidsforholdet som hadde lengst varighet. Det er ikke innhentet særskilte oppgaver om yrke for tellingsuka fra

27. oktober til 2. november.

Grunnlaget for yrkesgrupperingen er Standard for yrkesgruppering i offentlig norsk statistikk (utgitt av Arbeidsdirektoratet i 1965). Standarden blir ofte omtalt som NYK (Nordisk yrkesklassifisering). Til folketellingen i 1980 ble standarden ajourført av SSB ved at nye yrkesbetegnelser ble plassert inn på sitt riktige sted i systemet, en del yrkesgrupper ble slått sammen og noen ble splittet i flere grupper. Etter 1980 har SSB fortsatt ajourføringen med nye yrkesbetegnelser.

Yrke i folketellingen er kodet med tre av standardens i alt fem siffer.

Yrke er kodet på samme måte og etter samme standard både i FoB80 og FoB90, slik at det er mulig å sammenligne yrkesstatistikk mellom de to tellingene.

NYK og dermed tellingen er bare i begrenset grad sammenlignbar med den nyeste (1988) utgaven av International Standard Classification of Occupations (ISCO). Derimot er det godt samsvar med forrige ISCO (1958, revidert i 1968). Det er denne versjonen som pr. 1990 blir brukt i de fleste europeiske land.

Yrkesaktivitet

I FoB90 er det innhentet oppgaver om yrkesaktiviteten både for de siste 12 månedene (3. november 1989 til 2. november 1990) og for den siste uka før tellingstidspunktet (27. oktober - 2. november 1990).

Som yrkesaktive er regnet personer 16 år og over som *hadde* inntektsgivende arbeid i minst 100 timer i 12-månedersperioden. Inntektsgivende arbeid er alt arbeid som blir utført mot betaling i form av lønn, inntekt av egen virksomhet, provisjon, honorarer o.l. Deltidsarbeid, vikararbeid, pass av barn, feriejobber o.l. er også med. Det samme gjelder sykefravær, ferie, permisjon med lønn o.l. Ved folketellingen i 1980 skulle slikt fravær ikke regnes med. Arbeid som familiemedlem uten fast lønn i familiebedrift (f.eks. butikk, gårdsbruk) og verneplikts-/siviltjeneste er også regnet som yrkesaktivitet.

De som var yrkesaktive i 12-månedersperioden svarte også på om de *hadde* inntektsgivende arbeid av minst 1 times varighet i uka 27. oktober til 2. november 1990. Ved folketellingen i 1980 måtte en ha *utført* minst én times arbeid for å bli regnet som yrkesaktiv i uka. Tellingene i 1980 og 1990 kan sammenlignes fordi FoB90 også kan fordele de yrkesaktive etter utført arbeidstid i uka.

Yrkesstatus

Yrkesaktive personer 16 år og over er gruppert etter yrkesstatus ut fra arbeidsforholdet de oppgav for 12-månedersperioden. Det er ikke innhentet særskilte oppgaver om yrkesstatus for tellingsuka fra 27. oktober til 2. november.

Personer (også medeiere) som arbeidet i firmaer organisert som aksjeselskap, andelslag eller annen selskapsform med begrenset ansvar, er alltid regnet som ansatte.

En person er regnet som selvstendig dersom vedkommende drev virksomhet alene for egen regning eller sammen med andre med ubegrenset ansvar (f.eks. i ansvarlig selskap).

Gruppen *Familiemedlem uten fast lønn i familiebe-drift* omfatter personer som arbeidet i familievirksomhet uten fast lønn, og som verken var eier eller medeier i virksomheten. Et familiemedlem uten fast lønn kan imidlertid ha lønn for arbeidet i form av kost og losji, andel av overskott e.l.

Der ektefeller arbeidet i felles virksomhet (f.eks. gårdsbruk) som ikke var organisert som aksjeselskap e.l., er den ene ektefellen regnet som selvstendig og den andre som familiemedlem uten fast lønn, med mindre begge ektefellene var registrert som eiere av virksomheten.

4.3.2. Boligkjennemerker

Boligkjennemerkene gjelder bare for privatboliger og personer i privathusholdninger.

Areal

Boligens areal er det samlede arealet av rom på 6 m² eller mer som blir brukt til boligformål. I tillegg er også entré, ganger, trapperom, vaskerom o.l. med i arealet.

Bosatte pr. bolig

Bosatte pr. bolig er lik tallet på bosatte i privatboliger dividert med tallet på boliger i alt.

Byggeår

Byggeåret er det året da minst halvparten av boligene i huset var ferdig til innflytting. For hus som er ombygget, er det oppgitt opprinnelig byggeår.

Eie-/leieform

Som *eiere* er også regnet personer som har boret rett ved aksje eller andel.

Som *leie for et avgrenset tidsrom* er regnet leieavtaler som løper til en bestemt dato, også framleie. Boliger stilt til disposisjon gjennom arbeidsforhold for en avgrenset tidsperiode er derimot regnet med blant *tjenesteboliger*.

Leie av boligen på *Andre vilkår* gjelder f.eks. ved leiekontrakt ifølge husleieloven, muntlig leieavtale eller kåravtale. Obligasjonsleilighet og trygdeleilighet er også tatt med her.

Etasjeplassering

Etasjeplasseringen viser i hvilken av bygningens etasjer boligen har rom til boligformål. For boliger som går over flere plan, er alle etasjer oppgitt.

Hustype

En *enebolig* ligger fritt med minst en halv meters avstand til neste bygning. Den kan også inneholde en hybelleilighet, og ett eller flere rom kan være i bruk som hybel.

Våningshus tilknyttet gårdsdrift omfatter alle typer bolighus på gårdsbruket.

Et *hus i kjede* (også enebolig i kjede) er forbundet med et annet hus med bod, garasje/carport, svalgang e.l.

I et *terrassehus* er leilighetene bygd sammen i en skråning der flere av leilighetene har terrasse på hele eller deler av taket til leiligheten under.

Terrasseblokk er regnet som blokk og ikke som terrassehus.

Annet boligbygg med mindre enn tre etasjer omfatter for eksempel firemannsbolig, enebolig med mindre enn en halv meters avstand mellom husene o.l.

Leiligheten ligger i et *forretningsbygg* eller i et *bygg for felleleshusholdning* dersom mindre enn halvparten av golvarealet i huset brukes til privatbolig.

I noen tabeller er hus i kjede, terrassehus og annet boligbygg med mindre enn tre etasjer slått sammen og gitt betegnelsen *småhus*.

Kjøkken

Kjøkken er den delen av boligen der det er installert utstyr til matlaging. Kjøkkenet kan være et eget rom,

men trenger ikke å være det (åpne løsninger).

Dersom flere boliger har felles kjøkken, f.eks. hybler i et hybelbygg, er alle boligene regnet å være uten kjøkken.

I størrelsen på kjøkkenet er også medregnet golvplass til benker og skap.

Oppvarmingskilde

I FoB90 er alle oppvarmingskilder i boligen tatt med, mens det ved forrige telling bare var den viktigste som ble registrert.

Plan i boligen

Boligen er regnet å ligge på ett plan dersom kjøkken, bad/dusj, wc og minst ett beboelsesrom er i samme etasje uten trapper imellom.

Tilgjengelighet

Som et mål for boligens tilgjengelighet er det nytt et inndeling etter plan i boligen, boligens etasjeplassering i bygningen og om huset har heis.

Rom - tallet på

Tallet på rom inkluderer beboelsesrom på 6 m² eller mer som kan brukes året rundt. Kjøkken, bad, wc, vaskerom, gang o.l. er ikke med, og heller ikke rom som bare blir brukt til næringsvirksomhet.

Rom pr. bolig

er summen av alle rom dividert med tallet på boliger. I FoB90 er det ikke innhentet spesifiserte oppgaver over tallet på rom i boliger med ni eller flere rom. I oppgavene for rom i alt er tallene for antall rom i boliger med ni eller flere rom derfor beregnet ut fra et gjennomsnittstall. Data fra Boforholdsundersøkelsen 1988 er brukt som beregningsgrunnlag.

4.3.3. Husholdningskjennemerker

Husholdningskjennemerkene gjelder for privathusholdninger og personer registrert bosatt i privathusholdninger.

Avfallssortering (kildesortering)

Oppgavene over avfallssortering viser utvalgte avfallstyper som blir sortert ut fra husholdningsavfallet og levert/hentet etter at de er sortert ut. Hver husholdning kunne krysses av for flere typer utsortert avfall. Noen husholdninger sorterer flere typer avfall. Derfor blir summen av husholdninger etter avfallstype større enn tallet på husholdninger som sorterer avfall i alt.

Bil - antall i husholdningen

Med å disponere bil menes å eie/leie bil eller ha mulighet til privat bruk av firmabil. Stasjonsvogn, kombinert bil og varebil som blir brukt til privatkjøring, er også regnet med i tallet på biler.

Familier - antall i husholdningen

Se *Familie* i avsnitt 4.1 og *Familietype* i avsnitt 4.3.

Husholdningstype (tallet på barn i husholdningen)

I tabellene er husholdningene delt inn i enperson- og flerpersonhusholdninger. Flerpersonhusholdninger er videre delt inn i husholdninger med og uten barn.

Vårt begrep *Barn* omfatter ugifte hjemmeboende barn under 18 år som er registrert bosatt i familien til minst en av foreldrene eller andre foresatte. Eldre barn som bor hjemme, er ikke regnet inn i tallet på barn i husholdningen. Husholdninger der alle de hjemmeboende barna er 18 år eller eldre, blir derfor regnet til gruppen flerpersonhusholdninger uten barn.

Privat-/felleshusholdning

Gruppen *Privathusholdning* omfatter alle personer som er registrert bosatt i samme privatbolig.

Beboere (forpleide) som er registrert bosatt i aldershjem, pleiehjem, barnehjem o.l. tilhører en *Felleshusholdning*. Det er ikke innhentet husholdnings- og boligopplysninger for disse husholdningene.

5. Merknader til tabellene

Tabell 1

Tabell 1 gir sammenlignbare tall tilbake til 1875 etter kommuneinndelingen i 1990.

Vernepliktige - konsekvenser for sysselsettingstall

Oppgaver over de vernepliktige og sivilt tjenstepliktige er innhentet gjennom Forsvarets overkommando og Siviltjenesteadministrasjonen. På grunn av rapporteringsrutinene vil ikke alle oppgavene være kommet inn når kommuneheftene blir publisert.

Manglende oppgaver om verneplikts-/siviltjeneste vil kunne påvirke sysselsettingstallene for kommunen. For kommunen som helhet vil utslagene bli svært små. Avviket vil bli størst for gruppen Menn 16 - 24 år.

I forhold til oppgavene gitt i skjemaet, vil personene dette gjelder f.eks. kunne få for få arbeids måneder i året, de vil kunne bli tildelt feil hovednæring og -yrke, eller de kan bli feilaktig gruppert som ikke yrkesaktive.

De fullstendige oppgavene om verneplikts- og siviltjeneste vil bli innarbeidet i det endelige folketellingsmaterialet.

Tabell 1. Folkemengde ved folketellingene 1875-1990, etter kommunegrenser pr. 3. november 1990

År	Folke- mengde	År	Folke- mengde	År	Folke- mengde	År	Folke- mengde
1875 ...	2637	1920 ...	2694	1960 ...	3212	1980 ...	4108
1900 ...	2660	1946 ...	3103	1970 ...	3685	1990 ...	4474

K i l d e: Folketellinger, materiale i SSB og Norsk samfunnsvitenskapelig datatjeneste (NSD).

Tabell 2. Folkemengde etter kjønn, ekteskapeleg status og alder. 3. november 1990

Alder	I alt	Menn					Kvinner				
		I alt	Ugifte	Gifte	Enkemenn	Separer- te og skilte	I alt	Ugifte	Gifte	Enker	Separer- te og skilte
I alt	4474	2299	1133	999	37	130	2175	909	1005	164	97
0 - 4	294	145	145	-	-	-	149	149	-	-	-
5 - 9	283	144	144	-	-	-	139	139	-	-	-
10 - 14	299	171	171	-	-	-	128	128	-	-	-
15 - 19	384	193	193	-	-	-	191	191	-	-	-
20 - 24	353	178	171	7	-	-	175	150	25	-	-
25 - 29	335	189	115	71	-	3	146	39	97	-	10
30 - 34	348	173	51	106	-	16	175	29	130	2	14
35 - 39	369	198	35	140	1	22	171	18	138	3	12
40 - 44	342	181	21	133	2	25	161	9	128	4	20
45 - 49	278	131	11	96	-	24	147	11	118	4	14
50 - 54	188	108	14	84	1	9	80	1	67	3	9
55 - 59	177	95	8	75	1	11	82	2	69	6	5
60 - 64	180	100	11	74	3	12	80	4	61	13	2
65 - 69	215	98	17	74	3	4	117	10	77	24	6
70 - 74	185	94	13	71	7	3	91	8	57	24	2
75 - 79	129	61	7	45	9	-	68	9	28	31	-
80 - 84	68	26	4	17	5	-	42	6	7	27	2
85 - 89	30	9	1	4	3	1	21	4	3	13	1
90 -	17	5	1	2	2	-	12	2	-	10	-
0 - 6	401	198	198	-	-	-	203	203	-	-	-
7 - 12	360	199	199	-	-	-	161	161	-	-	-
13 - 15	195	102	102	-	-	-	93	93	-	-	-
16 - 19	304	154	154	-	-	-	150	150	-	-	-
20 - 44	1747	919	393	457	3	66	828	245	518	9	56
45 - 66	911	476	50	362	6	58	435	22	353	29	31
67 -	556	251	37	180	28	6	305	35	134	126	10
16 - 24	657	332	325	7	-	-	325	300	25	-	-
25 - 39	1052	560	201	317	1	41	492	86	365	5	36
40 - 66	1253	657	71	495	8	83	596	31	481	33	51

Tabell 3. Hovedtall for utdanning. Personer 16-66 år etter yrkesaktivitet, arbeidstid i året, kjønn og utdanning¹.
 3. november 1989 - 2. november 1990

Kjønn og høyeste utdanning	I alt	Ikke yrkes-aktive	Yrkesaktive					
			I alt	Heltid		Deltid		Både heltid og deltid i løpet av året
				Hele året	Deler av året	Hele året	Deler av året	
I alt	2962	722	2240	1319	275	365	182	99
Menn								
I alt	1549	271	1278	961	194	37	42	44
Barne- og ungdomsskolenivå, 1-9 år i alt	463	105	358	270	51	12	14	11
Folkeskoleutdanning	199	59	140	111	15	3	7	4
9-årig ungdomsskole	156	29	127	80	27	6	7	7
Ungdomsskolenivå ellers	108	17	91	79	9	3	-	-
Gymnasnivå I, 10 år, i alt	376	52	324	238	54	11	9	12
Allment fagfelt	62	4	58	47	8	1	-	2
Industri, håndverk og teknikk	216	35	181	128	37	5	5	6
Samferdsel	14	1	13	10	1	-	1	1
Helsevern	1	-	1	1	-	-	-	-
Jordbruk, skogbruk og fiske	20	1	19	8	7	1	2	1
Gymnasnivå I ellers	63	11	52	44	1	4	1	2
Gymnasnivå II, 11 - 12 år, i alt	463	46	417	304	69	12	15	17
Allment fagfelt	58	13	45	28	8	-	2	7
Administrasjon og økonomi	65	8	57	37	8	2	5	5
Industri, håndverk og teknikk	214	12	202	149	39	6	6	2
Samferdsel	45	9	36	30	6	-	-	-
Helsevern	-	-	-	-	-	-	-	-
Jordbruk, skogbruk og fiske	56	1	55	41	6	4	2	2
Tjenesteyting og forsvar	24	3	21	18	2	-	-	1
Gymnasnivå II ellers	1	-	1	1	-	-	-	-
Universitets- og høyskolenivå I, 13 - 14 år, i alt	93	7	86	76	8	1	1	-
Undervisning	14	-	14	14	-	-	-	-
Administrasjon, økonomi, samfunnsvitenskap og jus	19	3	16	13	2	-	1	-
Naturvitenskap og teknikk	34	1	33	30	3	-	-	-
Helsevern	1	-	1	1	-	-	-	-
Universitets- og høyskolenivå I ellers	25	3	22	18	3	1	-	-
Universitets- og høyskolenivå II, III og forskernivå, over 14 år, i alt	65	2	63	54	4	1	1	3
Undervisning	35	2	33	29	1	-	1	2
Administrasjon, økonomi, samfunnsvitenskap og jus	5	-	5	4	1	-	-	-
Naturvitenskap og teknikk	16	-	16	14	1	1	-	-
Universitets- og høyskolenivå II, III og forskernivå ellers	9	-	9	7	1	-	-	1
Uoppgitt, ingen utdanning og utdanning på førskolenivå	89	59	30	19	8	-	2	1
Kvinner								
I alt	1413	451	962	358	81	328	140	55
Barne- og ungdomsskolenivå, 1-9 år i alt	410	189	221	68	12	93	41	7
Folkeskoleutdanning	148	85	63	18	1	34	9	1
9-årig ungdomsskole	153	68	85	22	6	26	26	5
Ungdomsskolenivå ellers	109	36	73	28	5	33	6	1
Gymnasnivå I, 10 år, i alt	530	155	375	136	27	137	61	14
Allment fagfelt	119	31	88	24	3	46	12	3
Industri, håndverk og teknikk	53	20	33	11	6	11	4	1
Samferdsel	10	1	9	-	-	6	1	2
Helsevern	31	4	27	12	-	12	3	-
Jordbruk, skogbruk og fiske	5	-	5	2	-	1	2	-
Gymnasnivå I ellers	312	99	213	87	18	61	39	8
Gymnasnivå II, 11 - 12 år, i alt	259	46	213	79	25	62	25	22
Allment fagfelt	79	15	64	23	9	22	5	5
Administrasjon og økonomi	83	13	70	24	9	19	9	9
Industri, håndverk og teknikk	16	4	12	3	1	7	-	1
Samferdsel	6	1	5	2	2	1	-	-
Helsevern	16	2	14	7	1	3	2	1

¹ Høyeste fullførte utdanning pr. 1. oktober 1989.

Tabell 3 (forts.). Hovedtall for utdanning. Personer 16-66 år etter yrkesaktivitet, arbeidstid i året, kjønn og utdanning¹. 3. november 1989 - 2. november 1990

Kjønn og høyeste utdanning	I alt	Ikke yrkesaktive	Yrkesaktive					
			I alt	Heltid		Deltid		Både heltid og deltid i løpet av året
				Hele året	Deler av året	Hele året	Deler av året	
Gymnasnivå II, 11-12 år (forts.)								
Jordbruk, skogbruk og fiske	10	4	6	3	-	1	1	1
Tjenesteyting og forsvar	42	6	36	16	2	7	7	4
Gymnasnivå II ellers	7	1	6	1	1	2	1	1
Universitets- og høskolenivå I, 13 - 14 år, i alt	70	8	62	26	6	20	4	6
Undervisning	17	3	14	8	1	3	-	2
Administrasjon, økonomi, samfunnsvitenskap og jus	18	2	16	8	1	5	-	2
Naturvitenskap og teknikk	1	-	1	-	-	-	1	-
Helsevern	18	1	17	5	2	7	3	-
Universitets- og høskolenivå I ellers	16	2	14	5	2	5	-	2
Universitets- og høskolenivå II, III og forskernivå, over 14 år, i alt	54	4	50	31	4	12	1	2
Undervisning	43	3	40	28	2	8	1	1
Administrasjon, økonomi, samfunnsvitenskap og jus	1	-	1	-	1	-	-	-
Naturvitenskap og teknikk	1	-	1	-	1	-	-	-
Universitets- og høskolenivå II, III og forskernivå ellers	9	1	8	3	-	4	-	1
Uoppgitt, ingen utdanning og utdanning på førskolenivå	90	49	41	18	7	4	8	4

¹ Se note 1, siden foran.

Tabell 4. Personer 16 år og over. Hovedtall for yrkesaktivitet i året 3. november 1989 - 2. november 1990

	I alt	Ikke yrkesaktive	Yrkesaktive			Prosent yrkesaktive		
			I alt	Menn	Kvinner	I alt	Menn	Kvinner
I alt	3518	1239	2279	1306	973	64,8	72,6	56,6
Alder								
16-19	304	149	155	84	71	51,0	54,5	47,3
20-24	353	73	280	151	129	79,3	84,8	73,7
25-29	335	56	279	167	112	83,3	88,4	76,7
30-39	717	127	590	333	257	82,3	89,8	74,3
40-49	620	93	527	286	241	85,0	91,7	78,2
50-59	365	95	270	162	108	74,0	79,8	66,7
60-66	268	129	139	95	44	51,9	66,9	34,9
67-69	127	104	23	14	9	18,1	25,0	12,7
70-	429	413	16	14	2	3,7	7,2	0,9
Ekteskapelig status								
Ugifte	1086	399	687	437	250	63,3	68,9	55,3
Gifte	2004	599	1405	761	644	70,1	76,2	64,1
Før gifte	428	241	187	108	79	43,7	64,7	30,3
Familietype								
Enslige	751	390	361	261	100	48,1	64,6	28,8
Ektepar uten ugifte barn	616	361	255	138	117	41,4	44,8	38,0
Ektepar med ugifte barn	1872	380	1492	852	640	79,7	85,5	73,1
Mor/far med ugifte barn	279	108	171	55	116	61,3	59,8	62,0
Utdanning								
Barne- og ungdomsskolenivå	1250	655	595	371	224	47,6	57,8	36,8
Gymnasnivå	1784	436	1348	755	593	75,6	83,5	67,4
Universitets- og høskolenivå	300	35	265	150	115	88,3	91,5	84,6
Uoppgitt, ingen utdanning eller utdanning på førskolenivå	184	113	71	30	41	38,6	33,3	43,6

Tabell 5. Hovedtall for yrkesaktive i året 3. november 1989 - 2. november 1990

	I alt	Menn			Kvinner				Prosent	
		I alt	16-24	25-66	67-	I alt	16-24	25-66		67-
I alt	2279	1306	235	1043	28	973	200	762	11	100,0
Næring										
Jordbruk, skogbruk, fiske og fangst	167	128	20	96	12	39	8	30	1	7,3
Oljeutvinning og bergverksdrift	7	6	1	5	-	1	-	1	-	0,3
Industri	459	340	64	269	7	119	30	88	1	20,1
Kraft- og vannforsyning	19	14	2	12	-	5	1	4	-	0,8
Bygge- og anleggsvirksomhet	297	275	59	214	2	22	7	15	-	13,0
Varehandel, hotell- og restaurantvirksomhet	381	163	33	127	3	218	71	146	1	16,7
Transport, lagring, post og telekommunikasjoner	170	121	22	99	-	49	8	41	-	7,5
Bank- og finansieringsvirksomhet, forsikringsvirksomhet, eiendomsdrift og forretningsmessig tjenesteyting	99	42	1	40	1	57	12	44	1	4,3
Offentlig, sosial og privat tjenesteyting	680	217	33	181	3	463	63	393	7	29,8
Yrkesfelt										
Teknisk, vitenskapelig, humanistisk og kunstnerisk arbeid	419	148	8	138	2	271	40	227	4	18,4
Administrasjons- og forvaltningsarbeid, bedrifts- og organisasjonsledelse	71	53	-	52	1	18	1	17	-	3,1
Kontorarbeid	178	32	5	27	-	146	25	118	3	7,8
Handelsarbeid	218	91	20	69	2	127	35	92	-	9,6
Jordbruks-, skogbruks- og fiskearbeid	183	136	20	104	12	47	12	34	1	8,0
Gruve- og sprengingsarbeid m.m.	9	9	2	7	-	-	-	-	-	0,4
Transport- og kommunikasjonsarbeid	184	143	19	123	1	41	10	31	-	8,1
Industri-, bygge- og anleggsarbeid	722	625	138	478	9	97	31	65	1	31,7
Servicearbeid og militært arbeid	295	69	23	45	1	226	46	178	2	12,9
Yrkesstatus										
Ansatt	2020	1102	223	868	11	918	195	714	9	88,6
Selvstendig	235	195	7	174	14	40	2	37	1	10,3
Familiemedlem uten fast lønn	24	9	5	1	3	15	3	11	1	1,1
Arbeidstid i året¹										
Bare heltid, i alt	1622	1175	181	974	20	447	91	348	8	71,2
Bare deltid, i alt	557	86	37	42	7	471	88	380	3	24,4
Både heltid og deltid, i alt	100	45	17	27	1	55	21	34	-	4,4
Yrkesaktiv i 12 måneder										
Heltid	1339	974	105	856	13	365	57	301	7	58,8
Deltid	368	39	12	25	2	329	41	287	1	16,1
Både heltid og deltid i perioden	62	25	8	16	1	37	13	24	-	2,7
Heltid 0 - 3 måneder	27	8	4	4	-	19	6	13	-	1,2
Heltid 4 - 6 måneder	19	7	4	2	1	12	5	7	-	0,8
Heltid 7 - 9 måneder	9	5	-	5	-	4	1	3	-	0,4
Heltid 10 - 11 måneder	7	5	-	5	-	2	1	1	-	0,3
Yrkesaktiv i 6-11 måneder										
Heltid	168	123	32	89	2	45	11	34	-	7,4
Deltid	110	16	7	8	1	94	22	72	-	4,8
Både heltid og deltid i perioden	24	12	2	10	-	12	6	6	-	1,1
Yrkesaktiv i 1-5 måneder										
Heltid	115	78	44	29	5	37	23	13	1	5,0
Deltid	79	31	18	9	4	48	25	21	2	3,5
Både heltid og deltid i perioden	14	8	7	1	-	6	2	4	-	0,6
Avtalt arbeidstid i uka										
Ikke yrkesaktiv i uka	276	151	69	69	13	125	48	72	5	12,1
1- 9 timer	116	29	13	14	2	87	34	52	1	5,1
10-19 timer	199	31	7	21	3	168	22	146	-	8,7
20-29 timer	203	31	1	30	-	172	15	157	-	8,9
30-34 timer	101	34	7	26	1	67	7	60	-	4,4
35-39 timer	941	665	93	569	3	276	62	211	3	41,3
40 timer og over	443	365	45	314	6	78	12	64	2	19,4

¹ Heltid er samlet arbeidstid på 30 timer eller mer i uka (alle arbeidsforhold), noe som svarer til 120 timer eller mer over en fireukersperiode.

Tabell 6. Yrkesaktive 16 år og over, etter alder og næring/yrkesfelt. 3. november 1989 - 2. november 1990

	I alt	Alder									Pro- sent yrkes- aktive
		16-19	20-24	25-29	30-39	40-49	50-59	60-66	67-69	70-	
I alt	2279	155	280	279	590	527	270	139	23	16	100,0
Næring											
Jordbruk	132	16	1	10	20	24	24	25	4	8	5,8
Skogbruk	34	5	5	1	7	8	2	5	1	-	1,5
Fiske og fangst	1	-	1	-	-	-	-	-	-	-	0,0
Oljeutvinning og bergverksdrift	7	-	1	1	1	2	1	1	-	-	0,3
Industri i alt	459	31	63	71	100	91	61	34	5	3	20,1
Næringsmiddel-, drikkevare- og tobakksindustri	119	8	21	27	19	19	21	4	-	-	5,2
Tekstil-, beklednings-, lær- og lærvareindustri	11	-	3	-	2	5	1	-	-	-	0,5
Trevareindustri	56	6	6	6	12	7	3	9	4	3	2,5
Treforedling, grafisk industri og forlag	29	2	5	3	9	7	3	-	-	-	1,3
Kjemisk industri, mineral-, olje-, kull-, gummi- og plastindustri	55	1	7	4	19	10	6	7	1	-	2,4
Keramikk- og glassindustri	18	2	2	5	4	-	3	2	-	-	0,8
Metallindustri	2	-	1	-	-	1	-	-	-	-	0,1
Verkstedindustri	149	10	14	24	34	39	20	8	-	-	6,5
Industri ellers	20	2	4	2	1	3	4	4	-	-	0,9
Kraft- og vannforsyning	19	2	1	2	4	4	5	1	-	-	0,8
Bygge- og anleggsvirksomhet	297	24	42	40	75	64	34	16	1	1	13,0
Varehandel	331	32	49	50	88	78	22	8	1	3	14,5
Hotell- og restaurantdrift	50	14	9	3	8	9	5	2	-	-	2,2
Landtransport	69	2	13	7	19	21	4	3	-	-	3,0
Sjøtransport	32	1	2	5	6	12	4	2	-	-	1,4
Transport ellers, lagring, post og telekommunikasjoner	69	2	10	11	21	18	6	1	-	-	3,0
Bank- og finansieringsvirksomhet	32	-	3	5	7	12	5	-	-	-	1,4
Forsikringsvirksomhet, eiendomsdrift og forretningsmessig tjenesteyting	67	3	7	7	22	18	3	5	2	-	2,9
Offentlig administrasjon, forsvar, politi og rettsvesen	84	2	19	5	18	23	11	5	1	-	3,7
Renovasjon og rengjøring	6	-	2	1	3	-	-	-	-	-	0,3
Undervisning og forskningsvirksomhet	129	4	4	7	32	49	26	6	1	-	5,7
Helse- og sosialtjenester	397	11	37	42	136	89	53	22	6	1	17,4
Kulturell tjenesteyting, underholdning og sport	14	1	5	2	5	-	-	1	-	-	0,6
Personlig tjenesteyting	50	5	6	9	18	5	4	2	1	-	2,2
Yrkesfelt											
Teknisk, vitenskapelig, humanistisk og kunstnerisk arbeid	419	8	40	43	146	105	49	22	6	-	18,4
Administrasjons- og forvaltningsarbeid, bedrifts- og organisasjonsledelse i alt	71	-	1	6	16	26	14	7	1	-	3,1
Offentlig administrasjons- og forvaltningsarbeid	19	-	-	1	2	8	6	2	-	-	0,8
Bedrifts- og organisasjonsledelse	52	-	1	5	14	18	8	5	1	-	2,3
Kontorarbeid	178	10	20	21	44	49	25	6	2	1	7,8
Handelsarbeid	218	27	28	30	51	59	15	6	-	2	9,6
Jordbruks-, skogbruks- og fiskearbeid	183	21	11	14	31	33	29	31	5	8	8,0
Gruve- og sprengningsarbeid m.m.	9	1	1	1	1	3	2	-	-	-	0,4
Transport og kommunikasjonsarbeid	184	4	25	26	57	48	17	6	-	1	8,1
Industri-, bygge- og anleggsarbeid i alt	722	59	110	111	167	141	81	43	7	3	31,7
Jern- og metallvarearbeid	171	10	19	27	42	47	17	7	1	1	7,5
Elektroarbeid	51	3	10	10	14	8	5	1	-	-	2,2
Trearbeid	129	10	16	23	30	17	14	13	4	2	5,7
Næringsmiddelarbeid	62	8	15	14	9	7	6	3	-	-	2,7
Maskin- og motordrift	56	2	11	7	16	13	7	-	-	-	2,5
Laste-, losse- og lagerarbeid	35	6	3	8	3	8	5	1	1	-	1,5
Industri-, bygge- og anleggsarbeid ellers	218	20	36	22	53	41	27	18	1	-	9,6
Servicearbeid og militært arbeid	295	25	44	27	77	63	38	18	2	1	12,9

Tabell 7. Yrkesaktive 16 år og over, etter kjønn, arbeidstid i året og næring/yrkesfelt. 3. november 1989 - 2. november 1990

	I alt	Yrkesaktiv i 12 måneder			Yrkesaktiv i 6-11 måneder			Yrkesaktiv i 1-5 måneder		
		Heltid ¹	Deltid ¹	Både heltid og deltid i perioden	Heltid	Deltid	Både heltid og deltid i perioden	Heltid	Deltid	Både heltid og deltid i perioden
Yrkesaktive i alt	2279	1339	368	62	168	110	24	115	79	14
Menn i alt	1306	974	39	25	123	16	12	78	31	8
Næring										
Jordbruk	95	65	9	3	4	-	1	1	10	2
Skogbruk	33	23	-	-	7	-	-	1	2	-
Fiske og fangst	-	-	-	-	-	-	-	-	-	-
Oljeutvinning og bergverksdrift	6	4	-	-	2	-	-	-	-	-
Industri i alt	340	255	8	3	35	4	1	24	7	3
Næringsmiddel-, drikkevare- og tobakksindustri	68	51	2	1	5	-	-	6	2	1
Tekstil-, beklednings-, lær- og lærvareindustri	7	6	-	-	1	-	-	-	-	-
Trevareindustri	51	28	3	-	7	3	-	8	2	-
Treforedling, grafisk industri og forlag	17	14	-	1	1	-	-	1	-	-
Kjemisk industri, mineral-, olje-, kull-, gummi- og plastindustri	40	31	1	1	3	-	-	2	1	1
Keramikk- og glassindustri	13	12	-	-	-	-	-	1	-	-
Metallindustri	2	2	-	-	-	-	-	-	-	-
Verkstedindustri	128	101	2	-	17	1	1	5	1	-
Industri ellers	14	10	-	-	1	-	-	1	1	1
Kraft- og vannforsyning	14	12	-	-	-	-	-	2	-	-
Bygge- og anleggsvirksomhet	275	192	2	5	41	4	5	20	6	-
Varehandel	155	118	7	5	11	2	1	9	1	1
Hotell- og restaurantdrift	8	6	-	-	-	-	-	2	-	-
Landtransport	62	54	-	2	3	2	-	-	1	-
Sjøtransport	30	21	-	1	6	-	-	1	1	-
Transport ellers, lagring, post og telekommunikasjoner	29	21	1	2	3	-	-	-	1	1
Bank- og finansieringsvirksomhet	10	10	-	-	-	-	-	-	-	-
Forsikringsvirksomhet, eiendomsdrift og forretningsmessig tjenesteyting	32	23	1	1	3	-	2	1	1	-
Offentlig administrasjon, forsvar, politi og rettsvesen	47	37	-	-	3	1	-	6	-	-
Renovasjon og rengjøring	3	1	2	-	-	-	-	-	-	-
Undervisning og forskningsvirksomhet	52	46	-	1	1	-	1	2	1	-
Helse- og sosialtjenester	79	58	8	2	2	2	-	6	-	1
Kulturell tjenesteyting, underholdning og sport	6	5	-	-	-	-	1	-	-	-
Personlig tjenesteyting	30	23	1	-	2	1	-	3	-	-
Yrkesfelt										
Teknisk, vitenskapelig, humanistisk og kunstnerisk arbeid	148	117	6	3	8	3	-	8	2	1
Administrasjons- og forvaltningsarbeid, bedrifts- og organisasjonsledelse i alt	53	47	1	1	3	-	-	1	-	-
Offentlig administrasjons- og forvaltningsarbeid	12	12	-	-	-	-	-	-	-	-
Bedrifts- og organisasjonsledelse	41	35	1	1	3	-	1	1	-	-
Kontorarbeid	32	27	1	-	-	-	1	2	1	-
Handelsarbeid	91	70	3	3	5	2	3	4	1	-
Jordbruks-, skogbruks- og fiskearbeid	136	92	10	3	13	-	1	2	12	3
Gruve- og sprengningsarbeid m.m.	9	8	-	-	1	-	-	-	-	-
Transport og kommunikasjonsarbeid	143	118	1	5	15	2	-	1	1	-
Industri-, bygge- og anleggsarbeid i alt	625	446	11	9	75	9	6	52	13	4
Jern- og metallvarearbeid	164	135	3	-	14	2	1	8	1	-
Elektroarbeid	50	39	1	-	5	-	-	5	-	-
Trearbeid	129	83	4	1	20	4	4	10	3	-
Næringsmiddelarbeid	38	23	2	-	4	-	-	6	1	2
Maskin- og motordrift	56	37	1	-	10	2	1	2	3	-
Laste-, losse- og lagerarbeid	29	12	-	6	4	-	-	5	2	-
Industri-, bygge- og anleggsarbeid ellers	159	117	-	2	18	1	-	16	3	2
Servicearbeid og militært arbeid	69	49	6	1	3	-	1	8	1	-

¹ Heltid er samlet arbeidstid på 30 timer eller mer i uka (alle arbeidsforhold), noe som svarer til 120 timer eller mer over en fireukersperiode.

Tabell 7 (forts.). Yrkesaktive 16 år og over, etter kjønn, arbeidstid i året og næring/yrkesfelt. 3. november 1989 - 2. november 1990

	I alt	Yrkesaktiv i 12 måneder			Yrkesaktiv i 6-11 måneder			Yrkesaktiv i 1-5 måneder		
		Heltid ¹	Deltid ¹	Både heltid og deltid i perioden	Heltid	Deltid	Både heltid og deltid i perioden	Heltid	Deltid	Både heltid og deltid i perioden
Kvinner i alt	973	365	329	37	45	94	12	37	48	6
Næring										
Jordbruk	37	13	7	1	1	7	-	3	5	-
Skogbruk	1	-	-	-	-	-	-	-	1	-
Fiske og fangst	1	1	-	-	-	-	-	-	-	-
Oljeutvinning og bergverksdrift	1	1	-	-	-	-	-	-	-	-
Industri i alt	119	53	33	4	7	8	1	6	6	1
Næringsmiddel-, drikkevare- og tobakksindustri	51	24	13	2	4	4	-	2	2	-
Tekstil-, beklednings-, lær- og lærvareindustri	4	1	1	-	-	1	-	-	-	1
Trevareindustri	5	3	2	-	-	-	-	-	-	-
Treforedling, grafisk industri og forlag	12	8	2	-	-	-	1	1	-	-
Kjemisk industri, mineral-, olje-, kull-, gummi- og plastindustri	15	6	5	-	-	1	-	1	2	-
Keramikk- og glassindustri	5	2	1	-	-	1	-	1	-	-
Metallindustri	-	-	-	-	-	-	-	-	-	-
Verkstedindustri	21	5	8	2	3	1	-	1	1	-
Industri ellers	6	4	1	-	-	-	-	-	1	-
Kraft- og vannforsyning	5	2	2	-	-	-	1	-	-	-
Bygge- og anleggsvirksomhet	22	6	8	1	1	-	-	1	3	2
Varehandel	176	56	76	3	6	19	1	5	9	1
Hotell- og restaurantdrift	42	10	10	5	3	7	-	2	5	-
Landtransport	7	2	1	-	1	2	-	1	-	-
Sjøtransport	2	2	-	-	-	-	-	-	-	-
Transport ellers, lagring, post og telekommunikasjoner	40	17	14	3	1	1	-	1	2	1
Bank- og finansieringsvirksomhet	22	12	8	-	-	1	-	-	1	-
Forsikringsvirksomhet, eiendomsdrift og forretningsmessig tjenesteyting	35	13	8	4	2	5	-	-	2	1
Offentlig administrasjon, forsvar, politi og rettsvesen	37	15	13	2	1	-	-	4	2	-
Renovasjon og rengjøring	3	-	1	-	-	2	-	-	-	-
Undervisning og forskningsvirksomhet	77	35	28	3	4	3	-	4	-	-
Helse- og sosialtjenester	318	119	114	7	17	38	7	7	9	-
Kulturell tjenesteyting, underholdning og sport	8	-	3	3	1	-	1	-	-	-
Personlig tjenesteyting	20	8	3	1	-	1	1	3	3	-
Yrkesfelt										
Teknisk, vitenskapelig, humanistisk og kunstnerisk arbeid	271	114	81	6	13	32	5	10	8	2
Administrasjons- og forvaltningsarbeid, bedrifts- og organisasjonsledelse i alt	18	11	5	2	-	-	-	-	-	-
Offentlig administrasjons- og forvaltningsarbeid	7	3	3	1	-	-	-	-	-	-
Bedrifts- og organisasjonsledelse	11	8	2	1	-	-	-	-	-	-
Kontorarbeid	146	68	51	6	4	8	1	4	4	-
Handelsarbeid	127	33	62	3	3	14	-	5	7	-
Jordbruks-, skogbruks- og fiskearbeid	47	16	9	1	3	7	-	5	6	-
Gruve- og sprengningsarbeid m.m.	-	-	-	-	-	-	-	-	-	-
Transport og kommunikasjonsarbeid	41	14	13	3	2	3	1	-	4	1
Industri-, bygge- og anleggsarbeid i alt	97	48	18	3	7	5	1	5	7	3
Jern- og metallvarearbeid	7	3	3	-	-	-	-	1	-	-
Elektroarbeid	1	1	-	-	-	-	-	-	-	-
Trearbeid	-	-	-	-	-	-	-	-	-	-
Næringsmiddelarbeid	24	14	3	1	1	2	-	2	1	-
Maskin- og motordrift	-	-	-	-	-	-	-	-	-	-
Laste-, losse- og lagerarbeid	6	3	2	-	-	-	-	-	1	-
Industri-, bygge- og anleggsarbeid ellers	59	27	10	2	6	3	1	2	5	3
Servicearbeid og militært arbeid	226	61	90	13	13	25	4	8	12	-

¹ Se note 1, siden foran.

Tabell 8. Hovedtall for yrkesaktive i uka 27. oktober - 2. november 1990, etter vanlig/avtalt arbeidstid

	I alt	Menn					Kvinner				
		I alt	1-19 timer	20-29 timer	30-39 timer	40 timer og over	I alt	1-19 timer	20-29 timer	30-39 timer	40 timer og over
I alt	2003	1155	60	31	699	365	848	255	172	343	78
Alder											
16-19	101	48	13	1	27	7	53	32	2	17	2
20-24	217	118	7	-	73	38	99	24	13	52	10
25-29	243	149	5	5	102	37	94	24	17	44	9
30-39	546	317	15	9	187	106	229	69	52	89	19
40-49	501	271	9	5	160	97	230	62	52	92	24
50-59	256	156	3	5	100	48	100	30	27	36	7
60-66	118	81	3	6	46	26	37	13	9	10	5
67-69	12	8	3	-	3	2	4	1	-	2	1
70-	9	7	2	-	1	4	2	-	-	1	1
Ekteskapelig status											
Ugifte	540	344	31	16	205	92	196	59	16	98	23
Gifte	1291	709	26	14	434	235	582	185	143	210	44
Før gifte	172	102	3	1	60	38	70	11	13	35	11
Familietype											
Enslige	329	239	14	15	136	74	90	12	8	55	15
Ektepar uten ugifte barn ..	219	118	8	3	71	36	101	30	19	43	9
Ektepar med ugifte barn ..	1309	752	36	13	462	241	557	188	129	202	38
Mor/far med ugifte barn ...	146	46	2	-	30	14	100	25	16	43	16
Utdanning											
Barne- og ungdomsskolenivå	520	324	22	13	190	99	196	72	44	66	14
Gymnasnivå	1185	669	30	12	413	214	516	154	104	221	37
Universitets- og høgskole- nivå	238	140	4	3	88	45	98	15	19	49	15
Uoppgitt, ingen utdanning eller utdanning på førsolenivå	60	22	4	3	8	7	38	14	5	7	12
Utført arbeidstid i uka											
Var ikke på arbeid	69	28	1	2	14	11	41	7	4	25	5
1 - 19 timer	314	63	47	3	8	5	251	225	15	11	-
20 - 29 timer	200	40	4	25	11	-	160	12	134	13	1
30 - 39 timer	911	598	4	-	571	23	313	11	16	281	5
40 timer og over	509	426	4	1	95	326	83	-	3	13	67

Tabell 9. Yrkesaktive 16 år og over i uka 27. oktober - 2. november 1990, etter kjønn, vanlig/avtalt arbeidstid og næring/yrkesfelt

	I alt	Menn				Kvinner					
		I alt	1-19 timer	20-29 timer	30-39 timer	40 timer og over	I alt	1-19 timer	20-29 timer	30-39 timer	40 timer og over
I alt	2003	1155	60	31	699	365	848	255	172	343	78
Næring											
Jordbruk	96	69	8	4	12	45	27	9	8	3	7
Skogbruk	24	24	1	1	8	14	-	-	-	-	-
Fiske og fangst	1	-	-	-	-	-	1	-	-	-	1
Oljeutvinning og bergverksdrift	7	6	-	-	2	4	1	-	-	1	-
Industri i alt	410	306	10	7	229	60	104	20	14	64	6
Næringsmiddel-, drikkevare- og tobakksindustri	106	61	1	3	40	17	45	8	7	26	4
Tekstil-, beklednings-, lær- og lærvareindustri	11	7	-	2	3	2	4	1	1	2	-
Trevareindustri	44	39	5	-	25	9	5	2	1	1	1
Treforedling, grafisk industri og forlag	27	16	-	-	14	2	11	1	-	10	-
Kjemisk industri, mineral-, olje-, kull-, gummi- og plastindustri	48	36	1	1	30	4	12	3	2	7	-
Keramikk- og glassindustri	18	13	-	-	7	6	5	1	1	3	-
Metallindustri	2	2	-	-	2	-	-	-	-	-	-
Verkstedindustri	137	121	3	1	97	20	16	4	2	9	1
Industri ellers	17	11	-	-	11	-	6	-	-	6	-
Kraft- og vannforsyning	18	13	-	-	13	-	5	3	-	2	-
Bygge- og anleggsvirksomhet	263	244	9	2	171	62	19	8	4	7	-
Varehandel	298	142	9	1	72	60	156	51	37	54	14
Hotell- og restaurantdrift	42	5	-	-	4	1	37	15	5	12	5
Landtransport	62	58	3	-	18	37	4	1	1	2	-
Sjøtransport	28	26	-	-	4	22	2	1	-	1	-
Transport ellers, lagring, post og telekommunikasjoner	65	27	-	2	23	2	38	13	4	19	2
Bank- og finansieringsvirksomhet	29	10	-	1	6	3	19	4	1	13	1
Forsikringsvirksomhet, eiendomsdrift og forretningsmessig tjenesteyting	60	28	1	-	21	6	32	8	4	17	3
Offentlig administrasjon, forsvar, politi og rettsvesen	75	43	2	-	34	7	32	6	6	17	3
Renovasjon og rengjøring	4	3	2	-	1	-	1	1	-	-	-
Undervisning og forskningsvirksomhet	121	49	1	3	30	15	72	20	20	25	7
Helse- og sosialtjenester	347	72	13	10	30	19	275	85	62	103	25
Kulturell tjenesteyting, underholdning og sport	12	6	1	-	3	2	6	3	1	2	-
Personlig tjenesteyting	41	24	-	-	18	6	17	7	5	1	4
Yrkesfelt											
Teknisk, vitenskapelig, humanistisk og kunstnerisk arbeid	368	138	8	3	87	40	230	55	50	103	22
Administrasjons- og forvaltningsarbeid, bedrifts- og organisasjonsledelse i alt	70	52	1	1	28	22	18	3	4	8	3
Offentlig administrasjons- og forvaltningsarbeid	19	12	1	-	10	1	7	2	2	2	1
Bedrifts- og organisasjonsledelse	51	40	-	1	18	21	11	1	2	6	2
Kontorarbeid	161	30	1	1	23	5	131	30	22	75	4
Handelsarbeid	196	82	7	1	32	42	114	43	32	27	12
Jordbruks-, skogbruks- og fiskearbeid	137	102	8	8	25	61	35	10	10	6	9
Gruve- og sprengningsarbeid m.m.	7	7	-	-	4	3	-	-	-	-	-
Transport og kommunikasjonsarbeid	172	136	6	2	54	74	36	13	5	16	2
Industri-, bygge- og anleggsarbeid i alt	631	549	23	12	407	107	82	10	5	61	6
Jern- og metallvarearbeid	158	152	1	1	122	28	6	1	1	4	-
Elektroarbeid	49	48	2	-	41	5	1	-	-	1	-
Trearbeid	109	109	8	8	72	21	-	-	-	-	-
Næringsmiddelarbeid	50	30	-	1	20	9	20	-	2	15	3
Maskin- og motordrift	48	48	2	-	32	14	-	-	-	-	-
Laste-, losse- og lagerarbeid	28	22	1	-	17	4	6	2	-	4	-
Industri-, bygge- og anleggsarbeid ellers	189	140	9	2	103	26	49	7	2	37	3
Servicearbeid og militært arbeid	261	59	6	3	39	11	202	91	44	47	20

Tabell 10. Yrkesaktive 16 år og over med fast oppmøteplass på arbeid i uka 27. oktober - 2. november 1990, etter tallet på arbeidsreiser, reisetid og yrkesfelt/oppmøteplass

	I alt	Reiste ikke	Reiste 1 gang			Reiste 2-3 ganger			Reiste 4 ganger eller flere		
			Reise- tid under 45 min	Reise- tid 45-89 min	Reise- tid 90 min og over	Reise- tid under 45 min	Reise- tid 45-89 min	Reise- tid 90 min og over	Reise- tid under 45 min	Reise- tid 45-89 min	Reise- tid 90 min og over
I alt	1763	234	58	1	27	226	10	7	1120	53	27
Yrkesfelt											
Teknisk, vitenskapelig, humanistisk og kunstnerisk arbeid	336	25	5	-	4	51	2	-	233	11	5
Administrasjons- og forvaltningsarbeid, bedrifts- og organisasjonsledelse i alt	63	4	3	-	1	9	-	-	42	3	1
Offentlig administrasjons- og forvaltningsarbeid	17	1	-	-	-	4	-	-	12	-	-
Bedrifts- og organisasjonsledelse	46	3	3	-	1	5	-	-	30	3	1
Kontorarbeid	152	9	8	-	-	37	-	-	96	1	1
Handelsarbeid	174	15	13	-	-	43	1	1	94	4	3
Jordbruks- skogbruks- og fiskearbeid	116	75	3	-	-	7	1	-	28	1	1
Gruve- og sprengningsarbeid m.m.	5	1	-	-	1	-	-	-	3	-	-
Transport og kommunikasjonsarbeid	134	15	7	-	4	8	-	1	94	4	1
Industri-, bygge- og anleggsarbeid i alt	543	61	8	-	13	15	4	4	400	25	13
Jern- og metallvarearbeid	149	13	2	-	1	2	-	1	120	7	3
Elektroarbeid	45	3	-	-	2	-	-	-	35	4	1
Trearbeid	91	18	1	-	2	3	3	1	57	4	2
Næringsmiddelarbeid	45	2	-	-	-	2	-	-	40	1	-
Maskin- og motordrift	31	3	1	-	4	-	-	1	22	-	-
Laste-, losse og lagerarbeid	27	2	-	-	-	4	-	-	20	1	-
Industri-, bygge- og anleggsarbeid ellers	155	20	4	-	4	4	1	1	106	8	7
Servicearbeid og militært arbeid	240	29	11	1	4	56	2	1	130	4	2
Oppmøteplass og kjønn											
I bostedsfylket	1567	184	51	-	1	212	6	-	1068	33	12
Menn	836	128	13	-	1	27	4	-	631	24	8
Kvinner	731	56	38	-	-	185	2	-	437	9	4
I bostedskommunen	706	165	27	-	-	101	2	-	406	3	2
Menn	335	115	6	-	-	7	2	-	200	3	2
Kvinner	371	50	21	-	-	94	-	-	206	-	-
0704 Tønsberg	421	12	12	-	-	42	1	-	335	14	5
Menn	245	8	4	-	-	7	-	-	216	7	3
Kvinner	176	4	8	-	-	35	1	-	119	7	2
0706 Sandefjord	254	4	7	-	1	41	1	-	196	2	2
Menn	139	3	2	-	1	5	-	-	126	1	1
Kvinner	115	1	5	-	-	36	1	-	70	1	1
0720 Stokke	56	-	4	-	-	8	-	-	43	-	1
Menn	27	-	1	-	-	1	-	-	25	-	-
Kvinner	29	-	3	-	-	7	-	-	18	-	1
0709 Larvik	29	1	1	-	-	7	1	-	15	4	-
Menn	19	1	-	-	-	2	1	-	11	4	-
Kvinner	10	-	1	-	-	5	-	-	4	-	-
Andre kommuner i fylket	101	2	-	-	-	13	1	-	73	10	2
Menn	71	1	-	-	-	5	1	-	53	9	2
Kvinner	30	1	-	-	-	8	-	-	20	1	-
Utenfor fylket	86	26	1	1	23	2	1	3	4	14	11
Menn	71	20	1	-	21	1	-	1	4	12	11
Kvinner	15	6	-	1	2	1	1	2	-	2	-
0301 Oslo	18	5	-	-	3	1	-	2	2	-	5
Menn	10	2	-	-	1	-	-	-	2	-	5
Kvinner	8	3	-	-	2	1	-	2	-	-	-
0219 Bærum	6	2	-	-	3	-	-	-	-	-	1
Menn	6	2	-	-	3	-	-	-	-	-	1
Kvinner	-	-	-	-	-	-	-	-	-	-	-
0602 Drammen	6	-	-	-	-	-	1	-	1	3	1
Menn	4	-	-	-	-	-	-	-	1	2	1
Kvinner	2	-	-	-	-	-	1	-	-	1	-
1201 Bergen	6	4	-	-	2	-	-	-	-	-	-
Menn	5	3	-	-	2	-	-	-	-	-	-
Kvinner	1	1	-	-	-	-	-	-	-	-	-
Andre steder utenfor fylket	50	15	1	1	15	1	-	1	1	11	4
Menn	46	13	1	-	15	1	-	1	1	10	4
Kvinner	4	2	-	1	-	-	-	-	-	1	-
Uoppgitt oppmøteplass	110	24	6	-	3	12	3	4	48	6	4
Menn	79	21	2	-	3	-	3	4	37	5	4
Kvinner	31	3	4	-	-	12	-	-	11	1	-

Tabell 11. Yrkesaktive 16 år og over med fast arbeidsreise i uka 27. oktober - 2. november 1990, etter reisemåte, oppmøteplass, tallet på arbeidsreiser, reisetid og etter reisemåte, kjønn og alder

	I alt	Ett transportmiddel						To eller flere transportmidler		
		Bil	Buss	Tog, trikk, T-bane	Båt	Sykkel, gange over 10 min	Annet	Kollektiv transport og/eller sykkel, gange over 10 min	Kollektiv transport og bil	Andre kombinasjoner
I alt	1529	1227	33	3	-	115	68	3	28	52
Oppmøteplass, tallet på arbeidsreiser og reisetid										
Oppmøteplass i bostedskommunen .	541	343	3	-	-	109	50	2	1	33
Reiste 1 gang	27	15	-	-	-	8	3	-	-	1
Under 45 min	27	15	-	-	-	8	3	-	-	1
45 - 89 min	-	-	-	-	-	-	-	-	-	-
90 min og over	-	-	-	-	-	-	-	-	-	-
Reiste 2 - 3 ganger	103	65	1	-	-	22	11	1	-	3
Under 45 min	101	64	1	-	-	21	11	1	-	3
45 - 89 min	2	1	-	-	-	1	-	-	-	-
90 min og over	-	-	-	-	-	-	-	-	-	-
Reiste 4 ganger eller flere	411	263	2	-	-	79	36	1	1	29
Under 45 min	406	259	2	-	-	79	36	-	1	29
45 - 89 min	3	3	-	-	-	-	-	-	-	-
90 min og over	2	1	-	-	-	-	-	1	-	-
Oppmøteplass utenfor bostedskommunen	902	815	29	3	-	5	13	1	22	14
Reiste 1 gang	50	33	2	-	-	-	6	1	1	7
Under 45 min	25	21	2	-	-	-	1	-	1	-
45 - 89 min	1	1	-	-	-	-	-	-	-	-
90 min og over	24	11	-	-	-	-	5	1	-	7
Reiste 2 - 3 ganger	121	104	9	1	-	1	3	-	3	-
Under 45 min	113	97	9	-	-	1	3	-	3	-
45 - 89 min	5	5	-	-	-	-	-	-	-	-
90 min og over	3	2	-	1	-	-	-	-	-	-
Reiste 4 ganger eller flere	731	678	18	2	-	4	4	-	18	7
Under 45 min	666	629	13	-	-	4	4	-	11	5
45 - 89 min	44	36	4	-	-	-	-	-	3	1
90 min og over	21	13	1	2	-	-	-	-	4	1
Uoppgitt oppmøteplass	86	69	1	-	-	1	5	-	5	5
Kjønn og alder										
Menn	817	690	9	1	-	43	32	2	16	24
16-19	38	23	1	-	-	1	10	-	2	1
20-24	80	70	2	1	-	4	2	-	-	1
25-29	115	102	1	-	-	2	3	1	2	4
30-39	226	195	-	-	-	14	6	-	5	6
40-49	196	161	2	-	-	8	9	-	6	10
50-59	106	93	1	-	-	8	-	1	1	2
60-66	51	43	2	-	-	4	2	-	-	-
67-69	3	2	-	-	-	1	-	-	-	-
70-	2	1	-	-	-	1	-	-	-	-
Kvinner	712	537	24	2	-	72	36	1	12	28
16-19	43	23	6	-	-	5	5	-	1	3
20-24	87	79	3	1	-	2	-	-	-	2
25-29	73	63	-	1	-	3	2	-	2	2
30-39	187	146	3	-	-	11	12	1	3	11
40-49	196	144	6	-	-	22	13	-	5	6
50-59	86	59	2	-	-	20	2	-	1	2
60-66	36	21	4	-	-	8	2	-	-	1
67-69	4	2	-	-	-	1	-	-	-	1
70-	-	-	-	-	-	-	-	-	-	-

Tabell 12. Boliger og bosatte. Hustype, tallet på rom, kjøkken. 3. november 1990

Tallet på rom på 6 m ² eller mer (kjøkken, gang, bad o.l. er ikke medregnet)	Boliger					Bosatte	
	I alt	Fritt- liggende enebolig eller vånings- hus til- knyttet gårdsdrift	Andre ene- og tomanns- boliger og småhus	Blokk, leiegård e.l.	Forret- nings- bygg, bygg for felles- hus- holdning e.l.	I alt	Pr. bolig
I alt	1582	1405	131	11	35	4317	2,7
1 rom	59	39	8	2	10	89	1,5
Med kjøkken 6 m ² eller større	28	21	3	-	4	40	1,4
Med kjøkken mindre enn 6 m ²	27	15	5	2	5	44	1,6
Uten kjøkken	4	3	-	-	1	5	1,3
2 rom	171	105	54	2	10	293	1,7
Med kjøkken 6 m ² eller større	124	83	34	2	5	225	1,8
Med kjøkken mindre enn 6 m ²	46	22	19	-	5	67	1,5
Uten kjøkken	1	-	1	-	-	1	1,0
3 rom	224	185	24	6	9	461	2,1
4 rom	411	381	26	1	3	1113	2,7
5 rom	311	290	19	-	2	936	3,0
6 rom	205	205	-	-	-	693	3,4
7 rom	99	98	-	-	1	346	3,5
8 rom	50	50	-	-	-	182	3,6
9 rom eller flere	52	52	-	-	-	204	3,9

Tabell 13. Boliger, rom og bosatte, etter hustype. 3. november 1990

	I alt	Frittliggende enebolig eller våningshus tilknyttet gårdsdrift	Hus i kjede, rekkehus, terrassehus, vertikaldelt tomannsbolig	Horisontaldelt tomannsbolig eller annet boligbygg med mindre enn 3 etasjer	Blokk, leiegård e.l.	Forretningsbygg, bygg for fellesusholdning e.l.
Boliger i alt	1582	1405	81	50	11	35
Bosatte i alt	4317	3968	176	92	22	59
Bosatte pr. bolig	2,7	2,8	2,2	1,8	2,0	1,7
Rom i alt	7063	6562	236	151	28	86
Rom pr. bolig	4,5	4,7	2,9	3,0	2,5	2,5

Tabell 14. Boliger etter eieform og areal¹. Rom og bosatte, etter eieform. 3. november 1990

	I alt	Boligen eies			Boligen leies			
		I alt	Privat	Gjennom borettslag e.l.	I alt	Som tjeneste- bolig	For et avgrenset tidsrom	På andre vilkår
Boliger i alt	1582	1240	1189	51	342	36	51	255
Under 50 m ²	87	30	27	3	57	3	14	40
50 - 59 m ²	102	44	30	14	58	4	6	48
60 - 79 m ²	170	102	91	11	68	5	8	55
80 - 99 m ²	309	258	249	9	51	9	9	33
100 - 129 m ²	418	361	353	8	57	6	7	44
130 - 149 m ²	188	167	165	2	21	3	5	13
150 - 199 m ²	220	204	201	3	16	3	2	11
200 m ² eller mer	88	74	73	1	14	3	-	11
Bosatte i alt	4317	3590	3474	116	727	84	116	527
Bosatte pr. bolig	2,7	2,9	2,9	2,3	2,1	2,3	2,3	2,1
Rom i alt	7063	5899	5724	175	1164	149	159	856
Rom pr. bolig	4,5	4,8	4,8	3,4	3,4	4,1	3,1	3,4

¹ Medregnet kjøkken, gang, bad o.l.

Tabell 15. Boliger etter tallet på rom og tallet på bosatte. 3. november 1990

Tallet på bosatte	I alt	Tallet på rom								
		1	2	3	4	5	6	7	8	9 eller flere
I alt	1582	59	171	224	411	311	205	99	50	52
1	365	41	92	80	82	41	15	7	5	2
2	415	10	53	85	121	81	40	17	4	4
3	269	4	12	30	83	61	43	16	10	10
4	378	4	11	26	91	95	70	41	16	24
5	134	-	3	2	29	28	33	15	15	9
6	16	-	-	-	4	5	4	3	-	-
7	4	-	-	1	1	-	-	-	-	2
8	-	-	-	-	-	-	-	-	-	-
9	1	-	-	-	-	-	-	-	-	1
10 eller flere	-	-	-	-	-	-	-	-	-	-

Tabell 16. Boliger etter husets byggeår og hustype/eieform/oppvarmingskilde. Bosatte og rom, etter husets byggeår. 3. november 1990

	I alt	Husets byggeår								
		-1900	1901-1920	1921-1940	1941-1945	1946-1960	1961-1970	1971-1980	1981-1990	
Boliger i alt	1582	252	92	133	33	195	226	338	313	
Hustype										
Frittliggende enebolig eller våningshus tilknyttet gårdsdrift	1405	238	83	121	31	188	210	288	246	
Hus i kjede, rekkehus, terrassehus eller vertikaldelt tomannsbolig	81	3	2	3	-	-	6	33	34	
Horisontaldelt tomannsbolig eller annet boligbygg med mindre enn 3 etasjer	50	6	3	5	2	6	7	7	14	
Blokk, leiegård eller annet boligbygg med 3 etasjer eller mer	11	1	4	1	-	-	-	-	5	
Forretningsbygg, pensjonat, aldershjem, militærforlegning eller annet bygg for felleshusholdning	35	4	-	3	-	1	3	10	14	
Eie-/leieform										
Eies i alt	1240	195	66	93	24	163	183	270	246	
Privat	1189	191	66	92	23	158	175	263	221	
Gjennom borettslag eller boligaksjeselskap	51	4	-	1	1	5	8	7	25	
Leies i alt	342	57	26	40	9	32	43	68	67	
Som tjenestebolig	36	5	5	5	-	4	4	8	5	
For et avgrenset tidsrom	51	6	4	3	2	7	6	12	11	
På andre vilkår	255	46	17	32	7	21	33	48	51	
Oppvarmingskilde										
Én kilde, i alt	459	93	32	41	11	45	71	80	86	
Sentralvarme	24	4	1	1	1	1	7	7	2	
Elektriske ovner, varmekabler e.l.	137	7	6	10	3	8	14	36	53	
Ovner for flytende brensel	35	2	1	2	3	5	13	8	1	
Ovner for fast brensel	263	80	24	28	4	31	37	29	30	
To eller flere kilder, i alt	1123	159	60	92	22	150	155	258	227	
Elektriske ovner og ovner for fast brensel	689	115	36	52	15	73	70	133	195	
Elektriske ovner og ovner for flytende brensel	78	4	7	4	2	13	24	17	7	
Ovner for fast og flytende brensel	71	11	4	11	1	17	15	11	1	
Sentralvarme og én eller flere andre kilder	35	8	-	4	-	4	9	6	4	
Andre kombinasjoner	250	21	13	21	4	43	37	91	20	
Bosatte i alt	4317	704	223	300	77	448	572	1070	923	
Bosatte pr. bolig	2,7	2,8	2,4	2,3	2,3	2,3	2,5	3,2	2,9	
Rom i alt	7063	1177	408	561	119	829	981	1580	1408	
Rom pr. bolig	4,5	4,7	4,4	4,2	3,6	4,3	4,3	4,7	4,5	

Tabell 17. Boliger og bosatte. Sanitærutstyr, størrelse og tilgjengelighet. 3. november 1990

	I alt	Sanitærutstyr			
		Med WC		Uten WC	
		Med bad	Uten bad	Med bad	Uten bad
I alt	1582	1436	25	45	76
Tallet på rom på 6 m² eller mer (kjøkken, gang, bad o.l. er <i>ikke</i> medregnet)					
1 rom	59	36	3	3	17
Med kjøkken 6 m ² eller større	28	15	3	1	9
Med kjøkken mindre enn 6 m ²	27	20	-	2	5
Uten kjøkken	4	1	-	-	3
2 rom	171	135	7	11	18
Med kjøkken 6 m ² eller større	124	96	6	6	16
Med kjøkken mindre enn 6 m ²	46	38	1	5	2
Uten kjøkken	1	1	-	-	-
3 rom	224	191	7	12	14
4 rom	411	386	3	4	18
5 rom	311	292	3	8	8
6 rom	205	200	2	3	-
7 rom	99	97	-	2	-
8 rom	50	48	-	2	-
9 rom eller flere	52	51	-	-	1
Etasjeplassering. Heis					
Boliger med beboelsesrom i					
én etasje i alt	880	777	18	29	56
Kjelleretasje	19	17	1	-	1
Underetasje	36	31	1	2	2
1. etasje	691	620	13	19	39
2. etasje	123	98	3	8	14
3. etasje	10	10	-	-	-
4. etasje	-	-	-	-	-
I hus med heis	-	-	-	-	-
I hus uten heis	-	-	-	-	-
5. etasje eller høyere	1	1	-	-	-
I hus med heis	1	1	-	-	-
I hus uten heis	-	-	-	-	-
flere etasjer i alt	702	659	7	16	20
1. etasje og underetasje/kjeller	245	242	-	3	-
1. og 2. etasje	398	358	7	13	20
1. og 2. etasje og underetasje/kjeller	44	44	-	-	-
1., 2. og 3. etasje	5	5	-	-	-
Andre etasjekombinasjoner	10	10	-	-	-
Bosatte i alt	4317	4059	37	91	130
Bosatte pr. bolig	2,7	2,8	1,5	2,0	1,7
Rom i alt	7063	6605	77	165	216
Rom pr. bolig	4,5	4,6	3,1	3,7	2,8

Tabell 18. Boliger etter standardindikatorer. Bosatte etter alder og standardindikatorer. 3. november 1990

	Boliger	Bosatte									
		I alt	0-19	20-29	30-39	40-49	50-59	60-69	70-79	80-89	90-
I alt	1582	4317	1251	657	676	600	356	388	296	82	11
Hustype											
Frittliggende ønebolig eller våningshus tilknyttet gårdsdrift ..	1405	3968	1171	596	623	568	329	354	255	62	10
Småhus	131	268	65	45	40	22	21	30	29	15	1
Blokk, leiegård, forretningsbygg, bygg for fellesholdning e.l.	46	81	15	16	13	10	6	4	12	5	-
Tallet på rom. Kjøkken											
1 - 2 rom	230	382	53	74	47	36	21	38	79	30	4
Med kjøkken	225	376	52	74	46	34	20	38	78	30	4
Uten kjøkken	5	6	1	-	1	2	1	-	1	-	-
3 - 4 rom	635	1574	405	228	225	201	167	184	130	30	4
5 rom eller flere	717	2361	793	355	404	363	168	166	87	22	3
Byggeår											
- 1900	252	704	190	120	90	89	63	67	60	21	4
1901 - 1960	453	1048	213	154	128	117	92	179	133	27	5
1961 - 1990	877	2565	848	383	458	394	201	142	103	34	2
Oppvarmingskilder											
Én kilde, i alt	459	1064	229	169	135	116	117	130	135	28	5
Sentralvarme, elektriske ovner, varmekabler e.l.	161	330	65	76	32	41	39	26	37	13	1
Ovner for flytende brensel ...	35	88	21	8	6	17	12	12	9	2	1
Ovner for fast brensel	263	646	143	85	97	58	66	92	89	13	3
To eller flere kilder, i alt	1123	3253	1022	488	541	484	239	258	161	54	6
Elektriske ovner og ovner for fast brensel	689	2050	701	305	374	286	128	135	80	37	4
Elektriske ovner og ovner for flytende brensel	78	199	46	32	22	36	27	18	15	3	-
Ovner for fast og flytende brensel	71	172	34	16	23	20	22	31	23	2	1
Sentralvarme og én eller flere andre kilder	35	88	20	16	13	10	9	10	8	1	1
Andre kombinasjoner	250	744	221	119	109	132	53	64	35	11	-
Sanitærforhold											
Har både bad og WC	1436	4059	1220	613	649	575	338	332	259	66	7
Har WC, men ikke bad	25	37	5	3	3	4	2	7	7	5	1
Har bad, men ikke WC	45	91	8	19	12	6	7	23	11	4	1
Har verken bad eller WC	76	130	18	22	12	15	9	26	19	7	2
Etasjeplassering. Heis											
Boliger med beboelsesrom i én etasje i alt	880	2103	519	335	308	276	195	207	189	65	9
1. etasje, kjelleretasje eller underetasje	746	1812	450	276	262	248	174	185	155	55	7
2. etasje eller høyere	134	291	69	59	46	28	21	22	34	10	2
I hus med heis	8	13	1	2	2	1	-	2	4	1	-
I hus uten heis	126	278	68	57	44	27	21	20	30	9	2
Boliger med beboelsesrom i flere etasjer	702	2214	732	322	368	324	161	181	107	17	2
Plan i boligen											
Boliger med kjøkken, bad, WC og minst ett beboelsesrom på ett plan	1331	3764	1138	573	607	538	314	290	236	62	6
Ele-/eleform											
Eies i alt	1240	3590	1055	515	567	534	311	333	217	48	10
Privat	1189	3474	1028	491	556	515	300	324	204	46	10
Gjennom borettslag e.l.	51	116	27	24	11	19	11	9	13	2	-
Leies	342	727	196	142	109	66	45	55	79	34	1
Tallet på bosatte											
1	365	365	6	46	42	36	35	75	79	40	6
2	415	830	40	115	49	70	125	223	171	32	5
3	269	807	180	188	98	143	97	59	35	7	-
4	378	1512	633	198	342	247	67	20	4	1	-
5	134	670	321	95	125	84	29	8	6	2	-
6 eller flere	21	133	71	15	20	20	3	3	1	-	-

Tabell 19. Husholdninger, familier og personer, etter type husholdning¹. Husholdninger etter type husholdning¹ og tallet på familier i husholdningen/yrkesaktivitet i husholdningen/eieform/tallet på rom i boligen og kjøkken. 3.november 1990

	I alt	En- person- hus- hold- ninger	Flerpersonhusholdninger uten barn			Flerpersonhusholdninger med barn			
			I alt	2 per- soner	3 per- soner eller flere	I alt	1 barn	2 barn	3 barn eller flere
Personer i alt	4317	365	1497	760	737	2455	872	1134	449
Familier i alt	1777	365	693	445	248	719	312	307	100
Husholdninger i alt	1582	365	593	380	213	624	259	278	87
Tallet på familier i husholdningen									
1 familie	1403	365	496	315	181	542	210	254	78
2 familier	168	-	94	65	29	74	46	21	7
3 familier	8	-	3	-	3	5	2	2	1
4 familier eller flere	3	-	-	-	-	3	1	1	1
Yrkesaktivitet. Tallet på yrkesaktive i uka									
Husholdning uten yrkesaktive	459	227	189	173	16	43	19	13	11
Husholdning med 1 yrkesaktiv	470	138	140	91	49	192	74	90	28
Heltid ²	395	122	111	70	41	162	64	74	24
Deltid	75	16	29	21	8	30	10	16	4
Husholdning med 2 yrkesaktive	495	-	171	116	55	324	121	160	43
Begge på heltid	237	-	101	70	31	136	65	57	14
En på heltid	243	-	62	42	20	181	54	99	28
Ingen på heltid	15	-	8	4	4	7	2	4	1
Husholdning med 3 yrkesaktive	129	-	75	-	75	54	37	13	4
Alle på heltid	38	-	28	-	28	10	9	1	-
To på heltid	67	-	40	-	40	27	20	6	1
En på heltid	23	-	7	-	7	16	7	6	3
Ingen på heltid	1	-	-	-	-	1	1	-	-
Husholdning med 4 yrkesaktive og over	29	-	18	-	18	11	8	2	1
Eie-/leieform									
Eies i alt	1240	207	514	320	194	519	202	251	66
Privat	1189	187	494	311	183	508	199	245	64
Gjennom borettslag e.l.	51	20	20	9	11	11	3	6	2
Leies i alt	342	158	79	60	19	105	57	27	21
Som tjenestebolig	36	14	7	4	3	15	6	7	2
For et avgrenset tidsrom	51	14	19	17	2	18	13	2	3
På andre vilkår	255	130	53	39	14	72	38	18	16
Tallet på rom. Kjøkken									
1 rom	59	41	11	8	3	7	5	2	-
Med kjøkken 6 m ² eller større ..	28	20	6	5	1	2	2	-	-
Med kjøkken mindre enn 6 m ² ..	27	18	4	2	2	5	3	2	-
Uten kjøkken	4	3	1	1	-	-	-	-	-
2 rom	171	92	52	47	5	27	16	10	1
Med kjøkken 6 m ² eller større ..	124	60	42	39	3	22	11	10	1
Med kjøkken mindre enn 6 m ² ..	46	31	10	8	2	5	5	-	-
Uten kjøkken	1	1	-	-	-	-	-	-	-
3 rom	224	80	91	75	16	53	30	20	3
4 rom	411	82	175	111	64	154	64	68	22
5 rom	311	41	126	76	50	144	57	70	17
6 rom	205	15	81	38	43	109	42	48	19
7 rom	99	7	37	17	20	55	19	27	9
8 rom	50	5	11	4	7	34	11	14	9
9 rom eller flere	52	2	9	4	5	41	15	19	7

¹ I denne tabellen er barn (ugifte hjemmeboende) 18 år og over holdt utenfor ved grupperingen av husholdninger etter type. Husholdninger som har barn bare i alderen 18 år og over, er derfor regnet som flerpersonhusholdninger uten barn. ² Heltid er samlet avtalt/vanlig arbeidstid på 30 timer eller mer i uka (alle arbeidsforhold).

Tabell 20. Husholdninger, familier og personer, etter husholdningsstørrelse/type husholdning. Absolutte tall og prosent. 3. november 1990

	Absolutte tall			Prosent		
	Personer	Familier	Husholdninger	Personer	Familier	Husholdninger
I alt	4317	1777	1582	100,0	100,0	100,0
Husholdningsstørrelse						
1 person	365	365	365	8,5	20,5	23,1
2 personer	830	482	415	19,2	27,1	26,2
3 personer	807	320	269	18,7	18,0	17,0
4 personer	1512	411	378	35,0	23,1	23,9
5 personer eller flere	803	199	155	18,6	11,2	9,8
Husholdningstype						
Énpersonhusholdninger	365	365	365	8,5	20,5	23,1
Alder						
- 24	31	31	31	0,7	1,7	2,0
25 - 34	46	46	46	1,1	2,6	2,9
35 - 44	34	34	34	0,8	1,9	2,1
45 - 69	129	129	129	3,0	7,3	8,2
70 - 79	79	79	79	1,8	4,4	5,0
80 - 84	28	28	28	0,6	1,6	1,8
85 - 89	12	12	12	0,3	0,7	0,8
90 -	6	6	6	0,1	0,3	0,4
Flerpersonhusholdninger uten barn ¹	1497	693	593	34,7	39,0	37,5
Alder eldste person						
- 24	22	21	11	0,5	1,2	0,7
25 - 34	80	64	40	1,9	3,6	2,5
35 - 44	96	46	36	2,2	2,6	2,3
45 - 69	925	372	341	21,4	20,9	21,6
70 - 79	292	146	129	6,8	8,2	8,2
80 - 84	53	27	23	1,2	1,5	1,5
85 - 89	19	10	8	0,4	0,6	0,5
90 -	10	7	5	0,2	0,4	0,3
Flerpersonhusholdninger med barn ¹	2455	719	624	56,9	40,5	39,4
Alder yngste barn						
0 - 6	1160	352	294	26,9	19,8	18,6
7 - 15	1061	295	265	24,6	16,6	16,8
16 - 17	234	72	65	5,4	4,1	4,1
Tallet på barn i husholdningen						
1 barn	872	312	259	20,2	17,6	16,4
2 barn	1134	307	278	26,3	17,3	17,6
3 barn	388	88	77	9,0	5,0	4,9
4 barn eller flere	61	12	10	1,4	0,7	0,6

¹ I denne tabellen er barn (ugifte hjemmeboende) 18 år og over holdt utenfor ved grupperingen av husholdninger etter type. Husholdninger som har barn bare i alderen 18 år og over, er derfor regnet som flerpersonhusholdninger uten barn.

Tabell 21. Husholdninger etter type husholdning¹ og disponering av personbil/avfallssortering.
3. november 1990

	I alt	Husholdninger med barn	Husholdninger uten barn					
			I alt	Alder eldste person				
				-24	25-44	45-69	70-79	80-
I alt	1582	624	958	42	156	470	208	82
Disponering av personbil								
1 bil	793	287	506	23	87	256	114	26
2 biler	466	273	193	15	39	107	25	7
3 biler eller flere	114	48	66	1	7	52	5	1
Husholdningen disponerer ikke bil	209	16	193	3	23	55	64	48
Avfallssortering (kildesortering)								
Husholdningen sorterer avfall, i alt	617	275	342	13	47	185	78	19
Papir ²	393	162	231	9	29	126	55	12
Glass ²	301	139	162	6	22	94	34	6
Batterier ²	467	239	228	9	29	134	47	9
Maling, lakk, olje e.l. ²	130	59	71	2	19	39	8	3
Annet avfall ²	177	63	114	3	11	73	18	9
Husholdningen sorterer ikke avfall	965	349	616	29	109	285	130	63

¹ I denne tabellen er barn (ugifte hjemmeboende) 18 år og over holdt utenfor ved grupperingen av husholdninger etter type. Husholdninger som har barn bare i alderen 18 år og over, er derfor regnet som husholdninger uten barn. ² Noen husholdninger sorterer flere typer avfall. Derfor blir summen av husholdninger etter avfallstype større enn tallet på husholdninger som sorterer avfall i alt.

Tabell 22. Familier i privathusholdninger etter familietype. Personer etter alder og familietype.
3. november 1990

Alder	I alt	Enslig	Ektepar uten ugifte barn	Ektepar med ugifte barn	Mor med barn	Far med barn
Familier						
I alt	1777	615	305	680	144	33
Personer						
I alt	4317	615	610	2654	361	77
0 - 4	294	1	-	230	62	1
5 - 9	282	1	-	243	33	5
10 - 14	299	8	-	244	40	7
15 - 19	376	11	-	311	42	12
20 - 24	343	70	8	209	46	10
25 - 29	314	70	22	190	28	4
30 - 34	330	60	7	235	26	2
35 - 39	346	34	9	277	19	7
40 - 44	333	37	15	248	21	12
45 - 49	267	29	26	189	18	5
50 - 54	185	26	50	101	7	1
55 - 59	171	22	61	81	4	3
60 - 64	178	39	88	46	2	3
65 - 69	210	54	124	27	5	-
70 - 74	171	46	106	14	2	3
75 - 79	125	50	65	7	1	2
80 - 84	61	35	22	1	3	-
85 - 89	21	14	5	1	1	-
90 -	11	8	2	-	1	-

Tabell 23. Hovedtall for par og personer i par. 3. november 1990

	I alt	Gifte		Samboende		
		I alt	Uten barn ¹	Med barn ¹	I alt	Uten barn ¹
Par						
I alt						
Tallet på barn i husholdningen¹						
0						
1						
2						
3						
4						
5 og over						
Pårets yrkesaktivitet i uka 27. oktober - 2. november 1990						
Ingen yrkesaktiv						
En yrkesaktiv						
Begge yrkesaktive						
Personer						
I alt						
Alder						
0 - 19						
20 - 29						
30 - 39						
40 - 49						
50 - 59						
60 - 69						
70 -						
Høyeste utdanning						
Barne- og ungdomsskolenivå						
Gymnasnivå						
Universitets- og høyskolenivå						
Uoppgitt, ingen utdanning eller utdanning på førskolenivå						

Tallene i denne tabellen er ikke ferdige. Tabellen vil bli utarbeidet seinere, og kan fås ved å vende seg til Statistisk sentralbyrå, Folketellingskontoret.

¹ I denne tabellen er barn (ugifte hjemmeboende) 18 år og over holdt utenfor ved grupperingen av par. Par som har barn bare i alderen 18 år og over, er derfor regnet som par uten barn.

Tabell 24. Barn 0-17 år etter alder, familietype og mors/fars yrkesaktivitet i uka 27. oktober - 2. november 1990

Alder	I alt	Ektepar med barn			Mor med barn		Far med barn	
		Ingen av foreldrene yrkesaktive	En av foreldrene yrkesaktiv	Begge foreldrene yrkesaktive	Mor ikke yrkesaktiv	Mor yrkesaktiv	Far ikke yrkesaktiv	Far yrkesaktiv
I alt ¹	1078	37	297	569	72	93	9	11
0	50	2	11	16	10	11	-	-
1	63	-	17	33	7	6	-	-
2	67	5	17	30	6	8	-	1
3	51	2	19	27	6	3	-	-
4	62	4	19	35	3	2	-	-
5	51	2	18	20	6	2	2	1
6	55	1	16	33	3	2	-	-
7	59	4	19	32	1	1	1	-
8	49	2	16	19	6	6	-	-
9	68	5	21	35	3	3	1	-
10	49	1	15	24	4	4	1	-
11	72	1	17	46	3	3	1	1
12	59	3	11	32	5	6	1	1
13	49	1	15	25	1	5	1	-
14	62	1	15	37	2	6	-	1
15	78	1	18	46	2	9	1	1
16	65	1	11	39	3	7	-	4
17	70	1	19	40	1	8	-	1

¹ Barn 0-17 år i alt er ikke det samme som personer 0-17 år i alt. Se tekstdelen, pkt. 4.1

Tabell 25. Personer 67 år og over. Alder, tallet på personer i husholdningen, husholdningstype og indikatorer for boligstandard. 3. november 1990

	I alt	67 - 69 år		70 - 79 år		80 - 89 år		90 år og over	
		Bor alene	Bor med flere	Bor alene	Bor med flere	Bor alene	Bor med flere	Bor alene	Bor med flere
I alt	556	32	95	79	235	40	58	6	11
I felleshusholdning	42	-	2	-	18	-	16	-	6
I privathusholdning i alt	514	32	93	79	217	40	42	6	5
Hustype									
Frittliggende enebolig eller våningshus tilknyttet gårdsdrift	440	29	84	63	192	25	37	6	4
Småhus	55	2	8	11	18	11	4	-	1
Blokk, leiegård, forretningsbygg, bygg for felleshusholdning e.l.	19	1	1	5	7	4	1	-	-
Tallet på rom. Kjøkken									
1 - 2 rom	129	6	10	36	43	18	12	3	1
Med kjøkken	128	6	10	35	43	18	12	3	1
Uten kjøkken	1	-	-	1	-	-	-	-	-
3 - 4 rom	222	16	42	32	98	14	16	2	2
5 rom eller flere	163	10	41	11	76	8	14	1	2
Byggeår									
- 1900	101	3	13	15	45	9	12	3	1
1901 - 1960	238	19	54	26	107	13	14	3	2
1961 - 1990	175	10	26	38	65	18	16	-	2
Oppvarmingskilder									
Én kilde, i alt	210	9	33	37	98	13	15	4	1
Sentralvarme, elektriske ovner, varmekabler e.l.	60	1	8	13	24	9	4	-	1
Ovner for flytende brensel	18	2	4	1	8	1	1	1	-
Ovner for fast brensel	132	6	21	23	66	3	10	3	-
To eller flere kilder, i alt	304	23	60	42	119	27	27	2	4
Sentralvarme og én eller flere andre kilder	11	1	-	1	7	1	-	-	1
Andre kombinasjoner	293	22	60	41	112	26	27	2	3
Sanitærforhold									
Har både bad og WC	431	22	77	66	193	34	32	3	4
Har WC, men ikke bad	17	3	1	2	5	1	4	1	-
Har bad, men ikke WC	28	3	9	2	9	2	2	1	-
Har verken bad eller WC	38	4	6	9	10	3	4	1	1
Etasjeplassering. Heis									
Boliger med beboelsesrom i én etasje i alt	343	25	55	62	127	30	35	5	4
1. etasje, kjelleretasje eller underetasje	287	22	48	50	105	25	30	4	3
2. etasje eller høyere	56	3	7	12	22	5	5	1	1
I hus med heis	6	-	1	-	4	-	1	-	-
I hus uten heis	50	3	6	12	18	5	4	1	1
Boliger med beboelsesrom i flere etasjer	171	7	38	17	90	10	7	1	1
Plan i boligen									
Boliger med kjøkken, bad, WC og minst ett beboelsesrom på ett plan ..	389	20	65	61	175	32	30	3	3
Eie-/leieform									
Eies i alt	378	24	79	38	179	15	33	6	4
Privat	361	23	78	33	171	14	32	6	4
Gjennom borettslag e.l.	17	1	1	5	8	1	1	-	-
Leies	136	8	14	41	38	25	9	-	1

Tabell 26. Folkemengde etter alder, kjønn og type bostedsstrøk/grunnkrets. 3. november 1990

	I alt	Alder										
		0-6	7-15	16-19	20-24	25-29	30-49	50-59	60-66	67-69	70-79	80-
Kommunen	4474	401	555	304	353	335	1337	365	268	127	314	115
Menn	2299	198	301	154	178	189	683	203	142	56	155	40
Kvinner	2175	203	254	150	175	146	654	162	126	71	159	75
Type bostedsstrøk og kjønn												
Tettsteder												
Tettbygde strøk	1749	182	278	139	120	121	594	105	63	29	66	52
Menn	864	94	143	61	68	58	301	61	31	12	21	14
Kvinner	885	88	135	78	52	63	293	44	32	17	45	38
2611 Kodal	639	90	112	51	40	61	224	28	12	5	14	2
Menn	321	44	61	22	23	28	115	13	9	2	4	-
Kvinner	318	46	51	29	17	33	109	15	3	3	10	2
2612 Andebu	828	65	119	64	65	37	281	57	35	21	42	42
Menn	408	32	62	29	38	17	142	38	14	8	14	14
Kvinner	420	33	57	35	27	20	139	19	21	13	28	28
2613 Høyjord	282	27	47	24	15	23	89	20	16	3	10	8
Menn	135	18	20	10	7	13	44	10	8	2	3	-
Kvinner	147	9	27	14	8	10	45	10	8	1	7	8
Spredtbygde strøk	2678	215	272	162	226	211	732	257	201	98	242	62
Menn	1410	103	156	91	106	129	376	139	110	44	131	25
Kvinner	1268	112	116	71	120	82	356	118	91	54	111	37
Uoppgitt	47	4	5	3	7	3	11	3	4	-	6	1
Delområde, grunnkrets og kjønn												
01 Kodal	1286	151	186	89	99	102	397	90	71	26	60	15
Menn	670	74	107	44	55	54	201	47	41	10	30	7
Kvinner	616	77	79	45	44	48	196	43	30	16	30	8
0101 Gjerstad	102	10	17	5	3	8	26	8	6	6	8	5
Menn	57	5	11	2	3	4	13	5	3	3	6	2
Kvinner	45	5	6	3	-	4	13	3	3	3	2	3
0102 Hvitstein	199	19	23	9	18	7	63	17	20	5	15	3
Menn	106	8	12	4	11	7	32	8	12	2	8	2
Kvinner	93	11	11	5	7	-	31	9	8	3	7	1
0103 Trevland	110	11	13	11	12	8	30	8	6	5	5	1
Menn	59	5	10	7	6	3	16	5	1	2	3	1
Kvinner	51	6	3	4	6	5	14	3	5	3	2	-
0104 Rismyr	688	92	118	52	47	62	239	35	17	6	18	2
Menn	348	45	66	22	26	29	122	17	13	2	6	-
Kvinner	340	47	52	30	21	33	117	18	4	4	12	2
0105 Prestbøen	187	19	15	12	19	17	39	22	22	4	14	4
Menn	100	11	8	9	9	11	18	12	12	1	7	2
Kvinner	87	8	7	3	10	6	21	10	10	3	7	2
02 Andebu	1736	130	197	123	131	123	532	156	85	54	143	62
Menn	884	64	104	62	65	67	279	95	40	19	68	21
Kvinner	852	66	93	61	66	56	253	61	45	35	75	41
0201 Skjelland	158	10	14	9	9	11	45	19	10	8	20	3
Menn	84	7	7	6	1	7	22	11	6	3	12	2
Kvinner	74	3	7	3	8	4	23	8	4	5	8	1
0202 Døvle	178	8	15	8	18	11	44	30	14	9	18	3
Menn	89	3	10	4	8	8	21	17	6	3	9	-
Kvinner	89	5	5	4	10	3	23	13	8	6	9	3
0203 Prestegården	494	42	59	39	37	46	151	48	21	14	30	7
Menn	264	17	29	16	25	30	82	29	12	6	14	4
Kvinner	230	25	30	23	12	16	69	19	9	8	16	3
0204 Askjem	571	50	88	41	41	23	205	24	19	10	29	41
Menn	278	25	46	23	21	7	109	18	6	2	9	12
Kvinner	293	25	42	18	20	16	96	6	13	8	20	29
0205 Gravdal	197	6	12	14	15	15	58	26	11	6	29	5
Menn	103	3	7	10	4	9	29	16	3	2	18	2
Kvinner	94	3	5	4	11	6	29	10	8	4	11	3
0206 Gran	138	14	9	12	11	17	29	9	10	7	17	3
Menn	66	9	5	3	6	6	16	4	7	3	6	1
Kvinner	72	5	4	9	5	11	13	5	3	4	11	2
03 Høyjord-Vestre Andebu	1405	116	167	89	116	107	397	116	108	47	105	37
Menn	720	59	88	46	54	66	197	58	60	27	54	11
Kvinner	685	57	79	43	62	41	200	58	48	20	51	26
0301 Bråvold	198	17	18	8	18	10	52	24	21	9	18	3
Menn	104	8	9	4	9	7	26	14	12	5	8	2
Kvinner	94	9	9	4	9	3	26	10	9	4	10	1
0302 Skarsholt	208	14	24	15	12	24	84	9	10	3	7	6
Menn	95	3	15	8	3	16	33	4	6	1	5	1
Kvinner	113	11	9	7	9	8	51	5	4	2	2	5

Tabell 26 (forts.). Folkemengde etter alder, kjønn og type bostedsstrøk/grunnkrets. 3. november 1990

	I alt	Alder										
		-6	7-15	16-19	20-24	25-29	30-49	50-59	60-66	67-69	70-79	80-
Grunnkrets og kjønn (forts.)												
0303 Torp	134	15	12	6	11	14	30	7	11	3	17	8
Menn	72	10	4	5	5	8	17	3	7	1	10	2
Kvinner	62	5	8	1	6	6	13	4	4	2	7	6
0304 Dalsroa	78	11	8	3	10	4	22	6	8	1	4	1
Menn	41	3	5	2	6	1	12	3	4	1	3	1
Kvinner	37	8	3	1	4	3	10	3	4	-	1	-
0305 Bøen	134	13	15	3	17	9	29	11	15	9	10	3
Menn	64	5	8	-	8	5	16	6	8	3	3	2
Kvinner	70	8	7	3	9	4	13	5	7	6	7	1
0306 Moa	335	29	47	27	23	26	103	25	18	7	20	10
Menn	170	20	20	12	12	16	53	14	9	5	8	1
Kvinner	165	9	27	15	11	10	50	11	9	2	12	9
0307 Skjelbred	75	5	7	8	5	4	14	11	4	6	11	-
Menn	42	4	3	4	2	3	9	4	3	4	6	-
Kvinner	33	1	4	4	3	1	5	7	1	2	5	-
0308 Heimdal	243	12	36	19	20	16	63	23	21	9	18	6
Menn	132	6	24	11	9	10	31	10	11	7	11	2
Kvinner	111	6	12	8	11	6	32	13	10	2	7	4
Uoppgitt	47	4	5	3	7	3	11	3	4	-	6	1

Tabell 27. Yrkesaktive 16 år og over, etter næring, kjønn og type bostedsstrøk/grunnkrets. 3. november 1989 - 2. november 1990

	i alt	Jord- bruk, skog- bruk, fiske og fangst	Oljeut- vinning og berg- verks- drift	Industri	Kraft- og vann- for- syning	Bygge- og anleggs- virksom- het	Vare- handel, hotell- og restau- rant- virk- somhet	Transport, lagring, post- og telekom- munika- sjoner	Bank-, finans- og forsikrings- virksomhet, eiendoms- drift og forretnings- messig tjeneste- yting	Offent- lig, sosial og privat tjenest- yting
Kommunen	2279	167	7	459	19	297	381	170	99	680
Menn	1306	128	6	340	14	275	163	121	42	217
Kvinner	973	39	1	119	5	22	218	49	57	463
Type bostedsstrøk og kjønn										
Tettsteder										
Tettbygde strøk	890	18	3	175	8	124	168	60	44	290
Menn	496	13	3	131	8	116	70	44	21	90
Kvinner	394	5	-	44	-	8	98	16	23	200
2611 Kodal	321	9	2	59	-	64	72	21	15	79
Menn	184	7	2	48	-	59	29	17	6	16
Kvinner	137	2	-	11	-	5	43	4	9	63
2612 Andebu	441	6	1	81	6	37	70	32	26	182
Menn	241	5	1	62	6	34	29	21	14	69
Kvinner	200	1	-	19	-	3	41	11	12	113
2613 Høyjord	128	3	-	35	2	23	26	7	3	29
Menn	71	1	-	21	2	23	12	6	1	5
Kvinner	57	2	-	14	-	-	14	1	2	24
Sprettbygde strøk	1366	147	4	277	10	171	209	109	54	385
Menn	794	114	3	203	5	158	92	76	20	123
Kvinner	572	33	1	74	5	13	117	33	34	262
Uoppgitt	23	2	-	7	1	2	4	1	1	5
Delområde, grunnkrets og kjønn										
01 Kodal	639	31	3	130	-	120	132	54	25	144
Menn	378	27	3	101	-	108	53	43	10	33
Kvinner	261	4	-	29	-	12	79	11	15	111
0101 Gjerstad	42	3	-	9	-	7	9	6	-	8
Menn	24	3	-	5	-	6	3	5	-	2
Kvinner	18	-	-	4	-	1	6	1	-	6
0102 Hvitstein	96	2	-	24	-	15	16	12	2	25
Menn	57	1	-	17	-	15	5	9	1	9
Kvinner	39	1	-	7	-	-	11	3	1	16
0103 Trevland	56	2	-	20	-	15	10	3	-	6
Menn	36	1	-	16	-	10	5	3	-	1
Kvinner	20	1	-	4	-	5	5	-	-	5
0104 Rismyr	352	10	3	62	-	71	82	21	19	84
Menn	202	8	3	51	-	65	33	17	8	17
Kvinner	150	2	-	11	-	6	49	4	11	67
0105 Prestbøen	93	14	-	15	-	12	15	12	4	21
Menn	59	14	-	12	-	12	7	9	1	4
Kvinner	34	-	-	3	-	-	8	3	3	17
02 Andebu	954	53	2	192	14	94	141	71	45	342
Menn	530	36	2	142	11	89	60	47	22	121
Kvinner	424	17	-	50	3	5	81	24	23	221
0201 Skjelland	98	16	-	21	1	12	11	6	3	28
Menn	53	13	-	12	1	12	3	5	1	6
Kvinner	45	3	-	9	-	-	8	1	2	22
0202 Døvle	98	10	-	20	3	10	15	7	5	28
Menn	54	6	-	18	1	10	7	5	3	4
Kvinner	44	4	-	2	2	-	8	2	2	24
0203 Prestegården	285	8	-	52	4	24	48	19	10	120
Menn	168	6	-	44	4	23	24	10	5	52
Kvinner	117	2	-	8	-	1	24	9	5	68
0204 Askjem	289	7	1	51	3	27	36	21	19	124
Menn	159	6	1	35	3	25	16	14	10	49
Kvinner	130	1	-	16	-	2	20	7	9	75
0205 Gravdal	119	7	-	35	1	15	20	14	4	23
Menn	62	2	-	23	-	13	7	10	2	5
Kvinner	57	5	-	12	1	2	13	4	2	18
0206 Gran	65	5	1	13	2	6	11	4	4	19
Menn	34	3	1	10	2	6	3	3	1	5
Kvinner	31	2	-	3	-	-	8	1	3	14
03 Høyjord-Vestre Andebu	663	81	2	130	4	81	104	44	28	189
Menn	382	64	1	91	2	77	49	30	9	59
Kvinner	281	17	1	39	2	4	55	14	19	130

Tabell 27 (forts.). Yrkesaktive 16 år og over i året, etter næring, kjønn og type bostedsstrøk/grunnkrets.
3. november 1990

	I alt	Jord- bruk, skog- bruk, fiske og fangst	Oljeut- vinning og berg- verks- drift	Industri	Kraft- og vann- for- syning	Bygge- og anleggs- virksom- het	Vare- handel, hotell- og restau- rant- virk- somhet	Transport, lagring, post- og telekom- munika- sjoner	Bank-, finans- og forsikrings- virksomhet, eiendoms- drift og forretnings- messig tjeneste- yting	Offent- lig, sosial og privat tjeneste- yting
Grunnkrets og kjønn (forts.)										
0301 Bråvold	111	16	-	22	1	14	14	6	9	29
Menn	68	12	-	17	-	13	7	4	5	10
Kvinner	43	4	-	5	1	1	7	2	4	19
0302 Skarsholt	67	5	1	8	1	1	5	2	1	43
Menn	33	4	1	8	-	1	2	1	-	16
Kvinner	34	1	-	-	1	-	3	1	1	27
0303 Torp	58	7	-	13	-	7	9	5	3	14
Menn	39	6	-	8	-	7	6	5	1	6
Kvinner	19	1	-	5	-	-	3	-	2	8
0304 Dalsroa	41	13	-	6	-	1	4	5	1	11
Menn	24	10	-	4	-	1	3	3	-	3
Kvinner	17	3	-	2	-	-	1	2	1	8
0305 Bøen	68	11	-	12	-	11	12	2	4	16
Menn	37	8	-	10	-	10	3	1	1	4
Kvinner	31	3	-	2	-	1	9	1	3	12
0306 Moa	155	7	-	43	2	26	30	9	4	34
Menn	89	4	-	28	2	26	14	7	1	7
Kvinner	66	3	-	15	-	-	16	2	3	27
0307 Skjelbred	36	7	-	7	-	4	13	1	-	4
Menn	22	6	-	5	-	2	5	1	-	3
Kvinner	14	1	-	2	-	2	8	-	-	1
0308 Heimdal	127	15	1	19	-	17	17	14	6	38
Menn	70	14	-	11	-	17	9	8	1	10
Kvinner	57	1	1	8	-	-	8	6	5	28
Uoppgitt	23	2	-	7	1	2	4	1	1	5

Tabell 28. Privathusholdninger. Utvalgte kjennetegn for boligstandard, og disponering av personbil. Bostedsstrøk/grunnkrets. 3. november 1990

	Alle privat- hushold- ninger	Boligen har både bad og WC	Kjøkken 6 m ² og over	Boligen bygget etter 1960	Hushold- ningen eier boligen	Hushold- ningen dispo- nerer bil	Bolig- rommene er på ett plan	Boligen ligger i 2. et. eller høyere og huset har ikke heis
Kommunen	1582	1436	1470	877	1240	1373	1331	129
Type bostedsstrøk								
Tettsteder								
Tettbygde strøk	582	565	539	490	461	511	536	37
2611 Kodal	198	196	187	179	170	186	185	10
2612 Andebu	287	277	259	240	213	241	263	22
2613 Høyjord	97	92	93	71	78	84	88	5
Spredtbygde strøk	977	851	916	372	758	843	776	87
Uoppgitt	23	20	15	15	21	19	19	5
Delområde og grunnkrets								
01 Kodal	434	399	409	271	353	396	370	33
0101 Gjerstad	38	27	37	18	30	32	23	3
0102 Hvitstein	78	66	71	31	63	68	62	12
0103 Trevland	37	35	37	13	26	37	34	4
0104 Rismyr	217	213	203	187	182	202	199	10
0105 Prestbøen	64	58	61	22	52	57	52	4
02 Andebu	640	588	587	394	480	540	546	53
0201 Skjelland	62	55	60	22	46	55	51	7
0202 Døvle	75	66	71	40	61	61	60	5
0203 Prestegården	169	156	153	119	117	144	142	14
0204 Askjem	197	191	177	162	145	162	183	12
0205 Gravdal	85	75	80	35	70	75	69	10
0206 Gran	52	45	46	16	41	43	41	5
03 Høyjord-Vestre Andebu	485	429	459	197	386	418	396	38
0301 Bråvold	78	69	74	21	64	70	63	5
0302 Skarsholt	38	31	37	17	23	30	30	4
0303 Torp	53	43	49	22	42	43	41	10
0304 Dalsroa	28	24	27	7	23	27	21	2
0305 Bøen	53	45	50	13	44	45	39	2
0306 Moa	121	114	114	77	96	104	107	7
0307 Skjelbred	26	20	25	8	21	24	20	2
0308 Heimdal	88	83	83	32	73	75	75	6
Uoppgitt	23	20	15	15	21	19	19	5

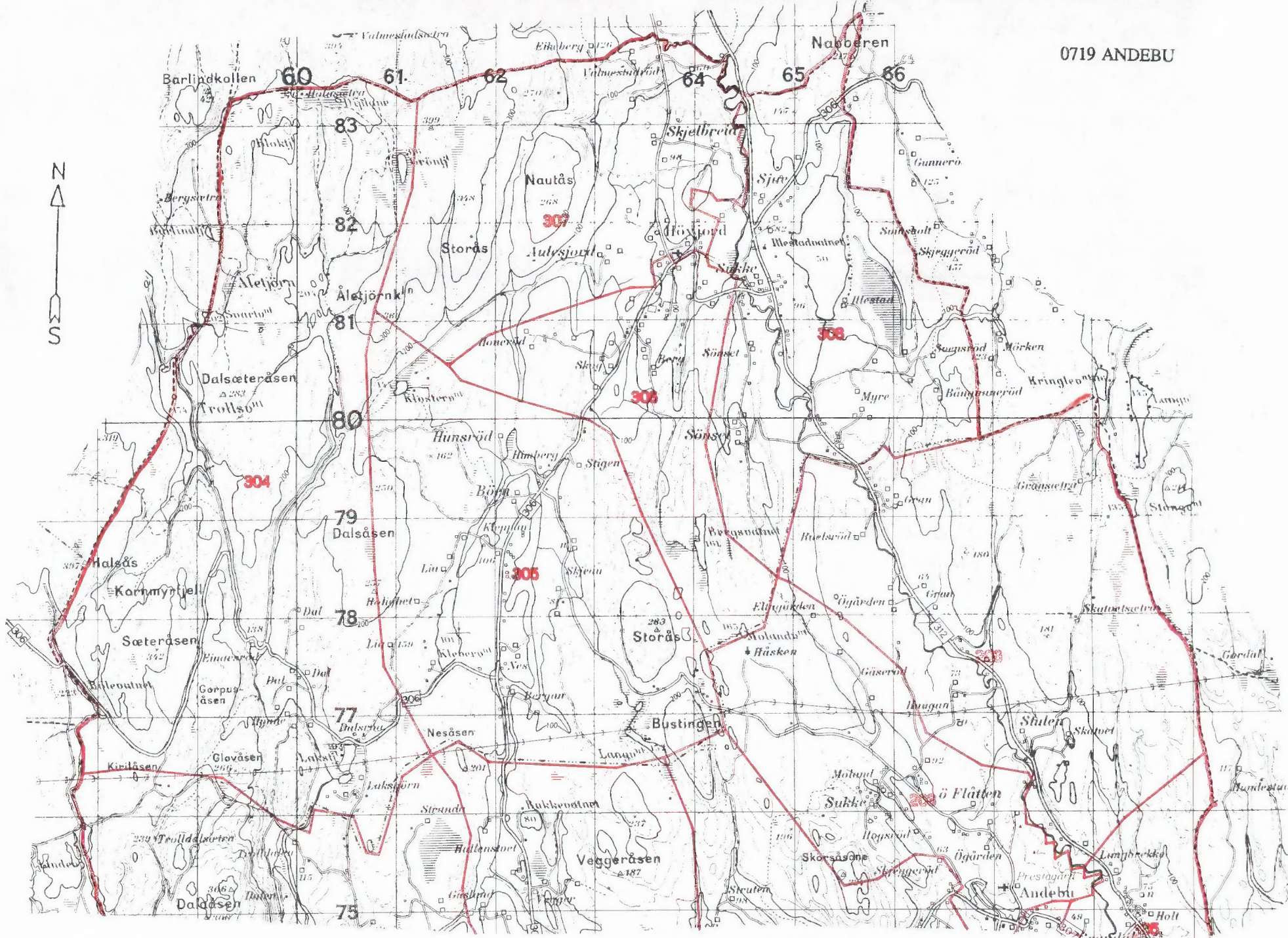

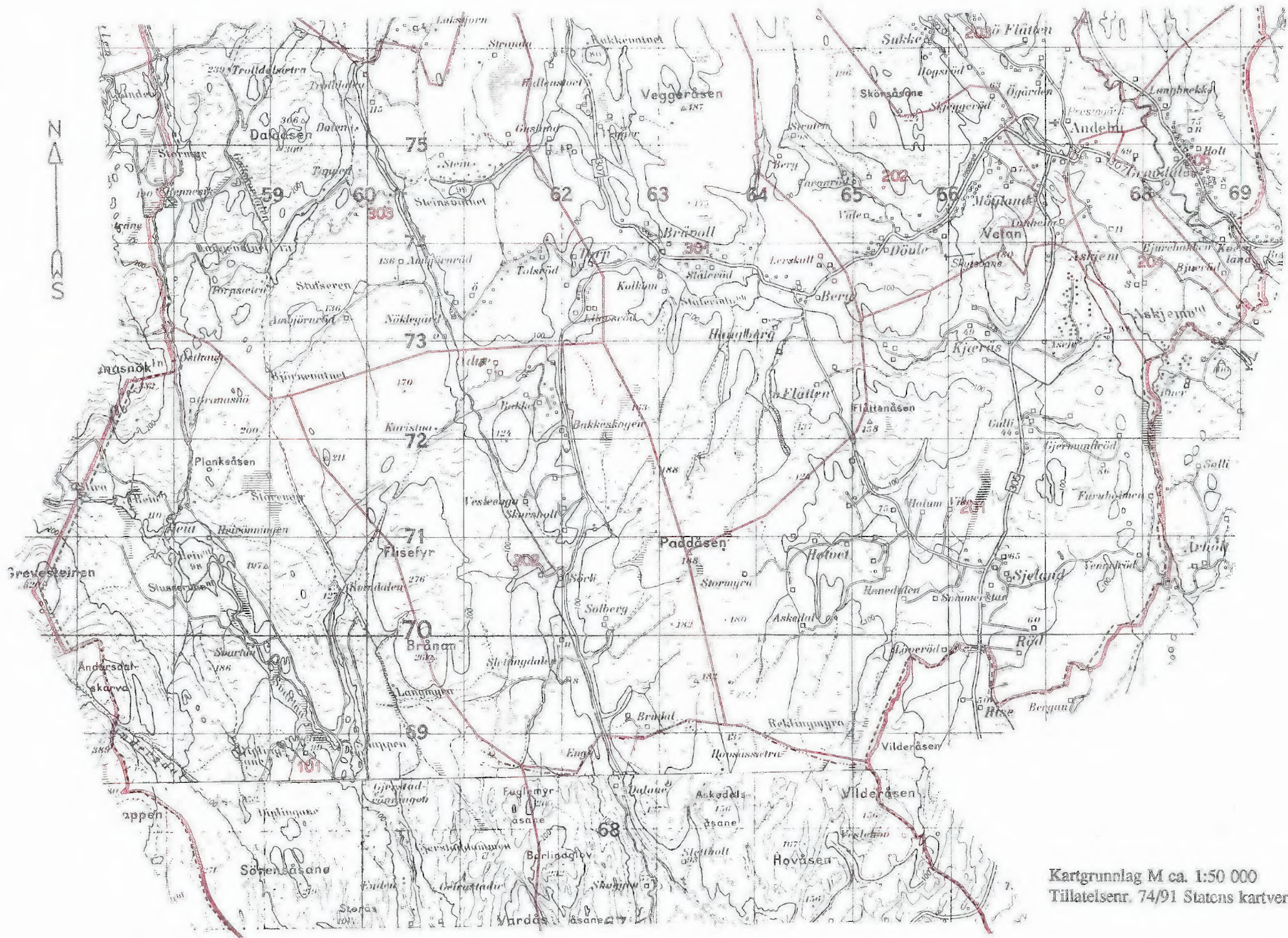

Kartgrunnlag M ca. 1:50 000
Tillatelsenr. 74/91 Statens kartverk

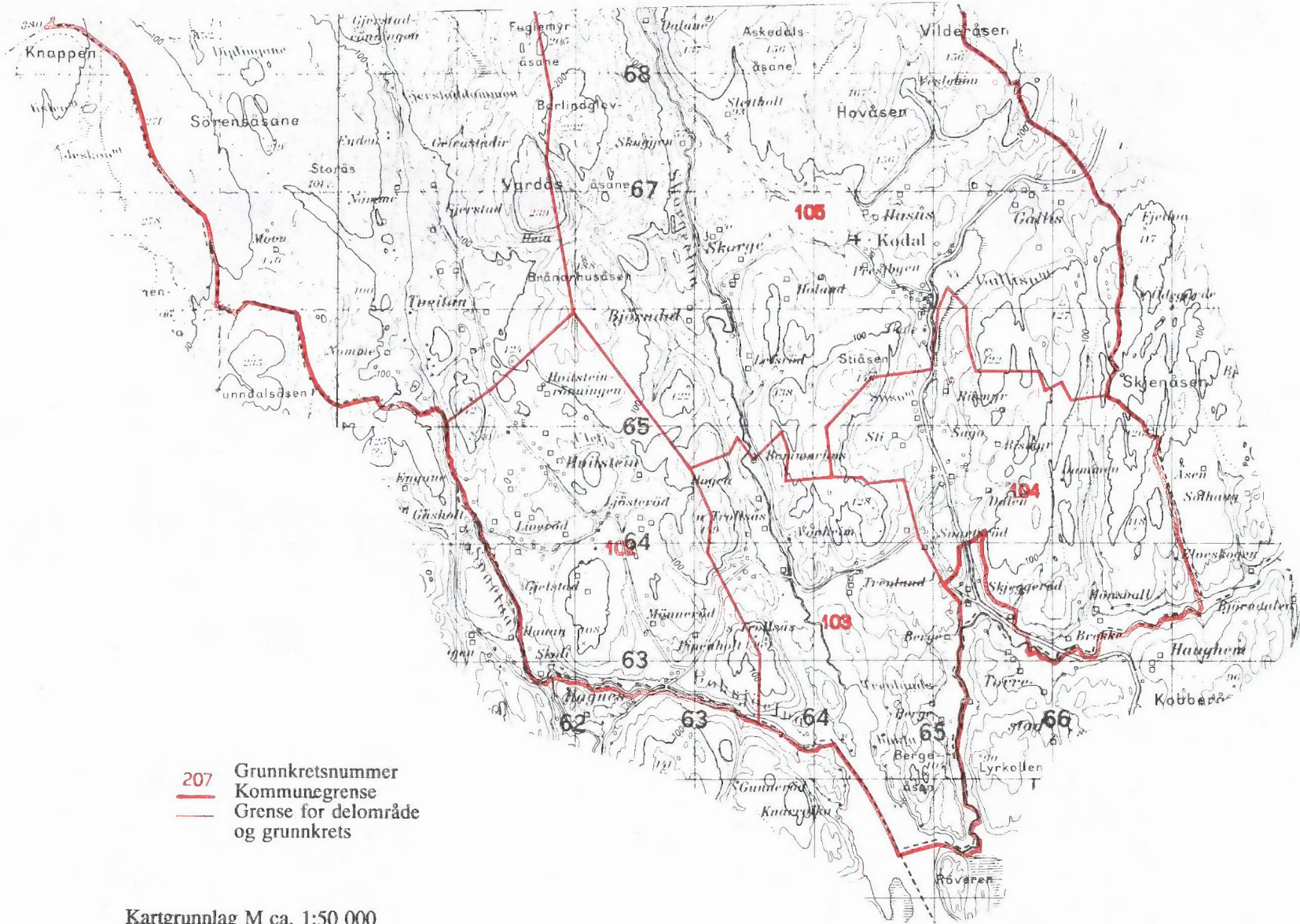

207 Grunnkretsnummer
— Kommunegrense
— Grense for delområde og grunnkrets

Kartgrunnlag M ca. 1:50 000
 Tillatelsenr. 74/91 Statens kartverk

Avgrensning av Kodal tettsted

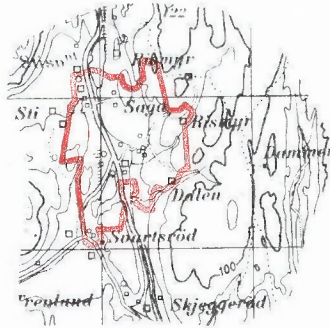

Avgrensning av Andebu tettsted

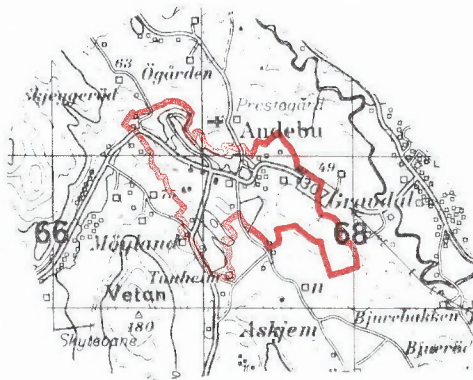

Avgrensning av Høyjord tettsted

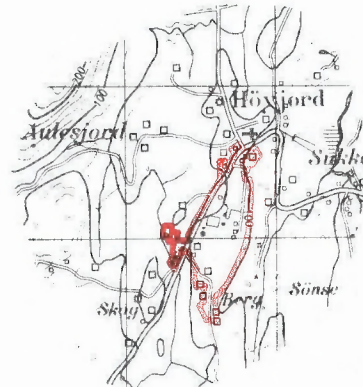

Kartgrunnlag M ca. 1:50 000
Tillatelsenr. 74/91 Statens kartverk



FoB 90

Folke- og bolig telling 1990 gjennomføres av Statistisk sentralbyrå

Oppgavene er undergitt taushetsplikt. De vil bare bli brukt til å utarbeide statistikk og vil bli oppbevart på en betryggende måte.

VIKTIG:
Bruk helst blyant eller blå/svart kulepenn

Slik:

Ikke slik:



1 Hvem bor du sammen med i leiligheten?
Rettledningen beskriver hva vi mener med en leilighet. Sett flere kryss hvis nødvendig.

- | | |
|---------------------------------------|--|
| <input type="checkbox"/> Ingen | <input type="checkbox"/> Søsken |
| <input type="checkbox"/> Ektefelle | <input type="checkbox"/> Svigerforeldre, svigerinne, svoger, svigerbarn, tante, onkel, niese, nevø |
| <input type="checkbox"/> Samboer | <input type="checkbox"/> Besteforeldre, barnebarn |
| <input type="checkbox"/> Datter, sønn | <input type="checkbox"/> Andre personer |
| <input type="checkbox"/> Mor, far | |

2 Hadde du inntektsgivende arbeid i minst 100 timer i året fra 3. nov. 1989 til 2. nov. 1990?

Arbeid som ulønnet familiemedlem i familiebedrift regnes også som inntektsgivende arbeid (f.eks. butikk, gårdsbruk).

- Ja Nei

! Svarte du nei her, skal du ikke fylle ut resten av denne siden.

3 Hvor mange måneder hadde du heltids- og/eller deltidarbeid i året fra 3. nov. 1989 til 2. nov. 1990?
Se rettledningen.

Heltid: måneder

Deltid: måneder

4 Oppgi navn og adresse på det arbeidsstedet (bedriften) der du hadde inntektsgivende arbeid lengst tid i året fra 3. nov. 1989 til 2. nov. 1990.

Med bedrift menes fabrikk, butikk, gårdsbruk, ligningskontor e.l.

Navn:

Gate/vei:

Poststed:

5 Beskriv virksomheten på dette arbeidsstedet så nøyaktig som mulig.

Skriv f.eks. produksjon av møbler, salg av biler, bokhandel, jordbruk, utleie av maskiner, arkitektvirksomhet e.l.

Virksomhet:

6 Hvilket yrke (tittel) hadde du på dette arbeidsstedet?

Skriv f.eks. hjemmehjelp, rørlegger, frisør, sykepleier, rengjøringshjelp, kokk, platearbeider, salgskonsulent, førskolelærer e.l.

Yrke:

7 På hvilken måte er/var du knyttet til arbeidsstedet du oppgav i spørsmål 4?

- Som fast eller midlertidig ansatt
- Som selvstendig næringsdrivende (eier)
- Som familiemedlem uten fast lønn i familiebedrift

8 Hadde du inntektsgivende arbeid i uken 27. okt. - 2. nov. 1990?
Se rettledningen.

- Ja Nei

! Svarte du nei her, skal du ikke fylle ut resten av denne siden.

9 Hva er din vanlige/avtalte ukentlige arbeidstid?

- 1-9 timer 30-34 timer
- 10-19 timer 35-39 timer
- 20-29 timer 40 timer eller mer

10 Hvor mange timer inntektsgivende arbeid utførte du i uken 27. okt. - 2. nov.?

- 1-9 timer 35-39 timer
- 10-19 timer 40 timer eller mer
- 20-29 timer Ingen, jeg arbeidet ikke denne uken
- 30-34 timer

! Arbeidet du ikke denne uken, skal du ikke fylle ut resten av denne siden.

11 Hvor møtte du på arbeid i uken 27. okt. - 2. nov.? Se rettledningen.

Jeg møtte fast på samme arbeidssted/ adresse som jeg førte opp i spørsmål 4

Jeg møtte fast på annet sted. Oppgi adresse

Kommune:

Gate/vei:

Poststed:

Jeg møtte på forskjellige steder denne uken

! Møtte du på forskjellige steder denne uken, skal du ikke fylle ut resten av denne siden.

12 Hvor mange ganger reiste eller gikk du fra hjemstedet til arbeidsstedet i uken 27. okt. - 2. nov.?

Med hjemsted menes adressen i navnefeltet øverst på skjemaet.

- | | |
|--|---|
| <input type="checkbox"/> Ingen, jeg er bosatt på arbeidsstedet (arbeider hjemme) | <input type="checkbox"/> 1 gang |
| <input type="checkbox"/> Ingen, jeg var ikke på hjemstedet denne uken | <input type="checkbox"/> 2-3 ganger |
| <input type="checkbox"/> Ingen, jeg var ikke på hjemstedet denne uken | <input type="checkbox"/> 4 ganger eller flere |

! Reiste du ikke denne uken, skal du ikke fylle ut resten av denne siden.

13 Hvor lang tid brukte du vanligvis fra hjemstedet til arbeidsstedet (én vei) i uken 27. okt. - 2. nov.?

- | | |
|---------------------------------------|---|
| <input type="checkbox"/> Under 15 min | <input type="checkbox"/> 45-59 min |
| <input type="checkbox"/> 15-29 min | <input type="checkbox"/> 60-89 min |
| <input type="checkbox"/> 30-44 min | <input type="checkbox"/> 90 min eller mer |

14 Hvilke transportmidler brukte du vanligvis fra hjemstedet til arbeidsstedet (én vei) i uken 27. okt. - 2. nov.?
Sett flere kryss hvis nødvendig.

- | | |
|---|---|
| <input type="checkbox"/> Bil | <input type="checkbox"/> Båt |
| <input type="checkbox"/> Buss | <input type="checkbox"/> Brukte sykkel, gikk i mer enn 10 min |
| <input type="checkbox"/> Tog, trikk, T-bane | <input type="checkbox"/> Annet |

VIKTIG:
Bruk helst
blyant eller
blå/svart kulepenn

Slik:

Ikke slik:



Spørsmålene på denne siden gjelder leiligheten der oppgavegiveren er registrert bosatt 3. november 1990 ifølge Folkeregisteret, se adressen i navnefeltet på den andre siden.

1 Har andre som bor i leiligheten mottatt boligskjema? Ja Nei

Dersom det er mottatt ett boligskjema i leiligheten, fylles det ut og sendes tilbake i svarkonvolutten sammen med alle personskjemaene.

Dersom flere i leiligheten har fått boligskjema, er det bare nødvendig å svare på spørsmålene om **boligen** (leiligheten) på ett av dem. For hver leilighet skal det nyttes bare en svarkonvolutt. Send derfor alle skjemaene fra de bosatte i leiligheten tilbake i den samme svarkonvolutten.

2 Hvor mange rom på 6 m² eller mer er det i leiligheten? Ta ikke med kjøkken, gang, bad o.l.

1 2 3 4 5

6 7 8 9 eller flere

3 Hvor stor er leiligheten målt i kvadratmeter? Regn med alle rom til boligformål, også kjøkken, gang, bad o.l.

Under 50 m² 100-129 m²

50-59 m² 130-149 m²

60-79 m² 150-199 m²

80-99 m² 200 m² eller mer

4 Hvor stort kjøkken er det i leiligheten?

6 m² eller større Det er ikke kjøkken i leiligheten

Mindre enn 6 m²

5 Er det bad eller dusj inne i leiligheten?

Ja Nei

6 Er det vannklosett inne i leiligheten?

Ja Nei

7 Hva slags oppvarmingskilder er det i leiligheten?

Sentralvarme (radiatorer e.l.) Ovner for flytende brensel (olje, parafin e.l.)

Elektriske ovner, varmekabler e.l. Ovner for fast brensel (ved, koks e.l.)

8 Har leiligheten kjøkken, bad/dusj, wc og minst ett beboelsesrom i samme etasje?

Ja Nei

9 Hvilken etasje ligger leiligheten i? Sett flere kryss hvis leiligheten har beboelsesrom i flere etasjer.

Kjelleretasje Underetasje

1. 2. 3. 4. 5. eller høyere

10 Hva slags eie-/leieforhold er det til leiligheten? Sett bare ett kryss.

Jeg/vi eier den gjennom et borettslag eller boligaksjeselskap

Jeg/vi eier den alene eller sammen med andre

Jeg/vi leier den gjennom arbeidet (tjenestebolig)

Jeg/vi leier den for et avgrenset tidsrom

Jeg/vi leier den på andre vilkår

11 Hvor mange personbiler disponerer de som bor i leiligheten?

Ingen 1 2 3 eller flere

12 Sorterer husholdningen til vanlig avfallet sitt?

Sett bare kryss for avfallstyper som blir levert/hentet etter at de er sortert ut.

Ingen særskilt sortering. Praktisk vanskelig, mangler tilbud e.l.

Papir Maling, lakk, olje e.l.

Glass Annet avfall

Batterier

13 Hva slags hus ligger leiligheten i? Se rettledningen.

Frittliggende enebolig eller våningshus tilknyttet gårdsdrift

Hus i kjede, rekkehus, terrassehus eller vertikaldeilt tomannsbolig

Horisontaldelt tomannsbolig eller annet boligbygg med mindre enn 3 etasjer

Blokk, leiegård eller annet boligbygg med 3 etasjer eller mer

Forretningsbygg, pensjonat, aldershjem, militærforlegning eller annet bygg for felleshusholdning

14 Er det heis i huset?

Ja Nei

15 Hvor mange leiligheter er det i huset?

1 2 3 4 5

6 7 8 9 eller flere

16 Når ble huset bygd? (opprinnelig byggeår)

1900 eller før 1946 - 1960

1901 - 1920 1961 - 1970

1921 - 1940 1971 - 1980

1941 - 1945 1981 - 1990

Pris kr 50,00

Publikasjonen utgis i kommisjon hos Universitetsforlaget, Oslo, og er til salgs hos alle bokhandlere.

ISBN 82-537-3180-9