

0633 NORE OG UVDAL



Folke- og boligtelling 1990

Nore og Uvdal

**FOLKE- OG BOLIGTELLING
1990**

KOMMUNEHEFTE

0633 NORE OG UVDAL

STATISTISK SENTRALBYRÅ
OSLO-KONGSVINGER 1991

ISBN 82-537-3231-7

EMNEGRUPPE
31 Folketellinger

ANDRE EMNEORD
Arbeidstid
Befolkning
Boliger
Grunnkretser
Husholdninger
Syssetting
Yrkesaktive

Forord

Hovedformålet med Folke- og bolig telling 1990 er å gi et bilde av befolkningen og levekårene i det norske samfunnet.

Et annet viktig formål er å gi statistikk for mindre geografiske områder som kommuner og deler av kommuner. For å dekke dette formålet gir Statistisk sentralbyrå ut et statistisk hefte for hver kommune.

Når kommuneheftene for alle kommuner i et fylke er publisert, vil det bli laget et fylkessammendrag med tabeller som svarer til dem som finnes i kommuneheftene. Når alle kommunene i landet har fått sine hefter, vil det også bli laget et sammendrag for hele landet.

Innen utgangen av 1992 vil en endelig folketellingsfil være etablert, og det blir utarbeidet et hefte som dokumenterer folketellingsprosjektet.

Resultatene fra FoB90 vil i tillegg være tilgjengelig i databaser i SSB, bl.a. Regionalstatistisk database. Det er videre planer om en spredning av folketellingsdata i tilknytning til publisering av annen statistikk fra SSB. Resultatene vil også kunne leveres på maskinlesbar form. For brukere som ønsker ytterligere bearbeiding av materialet, vil SSB utføre dette mot kostnadsdekning.

Oslo/Kongsvinger, 27. november 1991

Svein Longva

Jan Furseth

Innhold

	Side
Tabellregister	6
Figurdel	7
Tekstdel	
1. Formål	8
2. Opplegg og gjennomføring	8
2.1. Statistikkens omfang	8
2.2. Grunnlag for statistikken	8
2.3. Datainnsamling	8
3. Feilkilder og usikkerhet ved resultatene	8
4. Enheter, geografiske nivåer og kjennemerker	9
4.1. Enheter	9
4.2. Geografiske nivåer	10
4.3. Kjennemerker	11
4.3.1. Personkjennemerker	11
4.3.2. Boligkjennemerker	14
4.3.3. Husholdningskjennemerker	15
5. Merknader til tabellene	16
Tabelldel	17
Vedlegg	
Kart over grunnkretser	
Kart over tettsteder	
Personskjema	
Boligskjema	

Standardtegn i tabeller

- Null
- 0,0 Mindre enn 0,5 av den brukte enheten

Tabellregister

	Side
1. Folkemengde ved folketellingene 1875 - 1990, etter kommunegrenser pr. 3. november 1990	17
2. Folkemengde etter kjønn, ekteskapelig status og alder. 3. november 1990	17
3. Hovedtall for utdanning. Personer 16-66 år etter yrkesaktivitet, arbeidstid i året, kjønn og utdanning. 3. november 1989 - 2. november 1990	18
4. Personer 16 år og over. Hovedtall for yrkesaktivitet i året 3. november 1989 - 2. november 1990 .	19
5. Hovedtall for yrkesaktive i året 3. november 1989 - 2. november 1990	20
6. Yrkesaktive 16 år og over, etter alder og næring/yrkesfelt. 3. november 1989 - 2. november 1990 .	21
7. Yrkesaktive 16 år og over, etter kjønn, arbeidstid i året og næring/yrkesfelt. 3. november 1989 - 2. november 1990	22
8. Hovedtall for yrkesaktive i uka 27. oktober - 2. november 1990, etter vanlig/avtalt arbeidstid	24
9. Yrkesaktive 16 år og over i uka 27. oktober - 2. november 1990, etter kjønn, vanlig/avtalt arbeidstid og næring/yrkesfelt	25
10. Yrkesaktive 16 år og over med fast oppmøteplass på arbeid i uka 27. oktober - 2. november 1990, etter tallet på arbeidsreiser, reisetid og yrkesfelt/oppmøteplass	26
11. Yrkesaktive 16 år og over med fast arbeidsreise i uka 27. oktober - 2. november 1990, etter reisemåte, oppmøteplass, tallet på arbeidsreiser, reisetid og etter reisemåte, kjønn og alder	27
12. Boliger og bosatte. Hustype, tallet på rom, kjøkken. 3. november 1990	28
13. Boliger, rom og bosatte, etter hustype. 3. november 1990	28
14. Boliger etter eieform og areal. Rom og bosatte, etter eieform. 3. november 1990	28
15. Boliger etter tallet på rom og tallet på bosatte. 3. november 1990	29
16. Boliger etter husets byggeår og hustype/eieform/oppvarmingskilde. Bosatte og rom, etter husets byggeår. 3. november 1990	29
17. Boliger og bosatte. Sanitærutstyr, størrelse og tilgjengelighet. 3. november 1990	30
18. Boliger etter standardindikatorer. Bosatte etter alder og standardindikatorer. 3. november 1990 . . .	31
19. Husholdninger, familier og personer, etter type husholdning. Husholdninger etter type husholdning og tallet på familier i husholdningen/yrkesaktivitet i husholdningen/eieform/tallet på rom i boligen og kjøkken. 3. november 1990	32
20. Husholdninger, familier og personer, etter husholdningsstørrelse/type husholdning. Absolutte tall og prosent. 3. november 1990	33
21. Husholdninger etter type husholdning og disponering av personbil/avfallssortering. 3. november 1990	34
22. Familier i privathusholdninger etter familietype. Personer etter alder og familietype. 3. november 1990	34
23. Hovedtall for par og personer i par. 3. november 1990	35
24. Barn 0-17 år etter alder, familietype og mors/fars yrkesaktivitet i uka 27. oktober - 2. november 1990	35
25. Personer 67 år og over. Alder, tallet på personer i husholdningen, husholdningstype og indikatorer for boligstandard. 3. november 1990	36
26. Folkemengde etter alder, kjønn og type bostedsstrøk/grunnkrets. 3. november 1990	37
27. Yrkesaktive 16 år og over, etter næring, kjønn og type bostedsstrøk/grunnkrets. 3. november 1989 - 2. november 1990	39
28. Privathusholdninger. Utvalgte kjennetegn for boligstandard, og disponering av personbil. Bostedsstrøk/grunnkrets. 3. november 1990	41

Figur 1. Yrkesaktive 16 år og over, etter næring. Prosent. 1980 og 1990

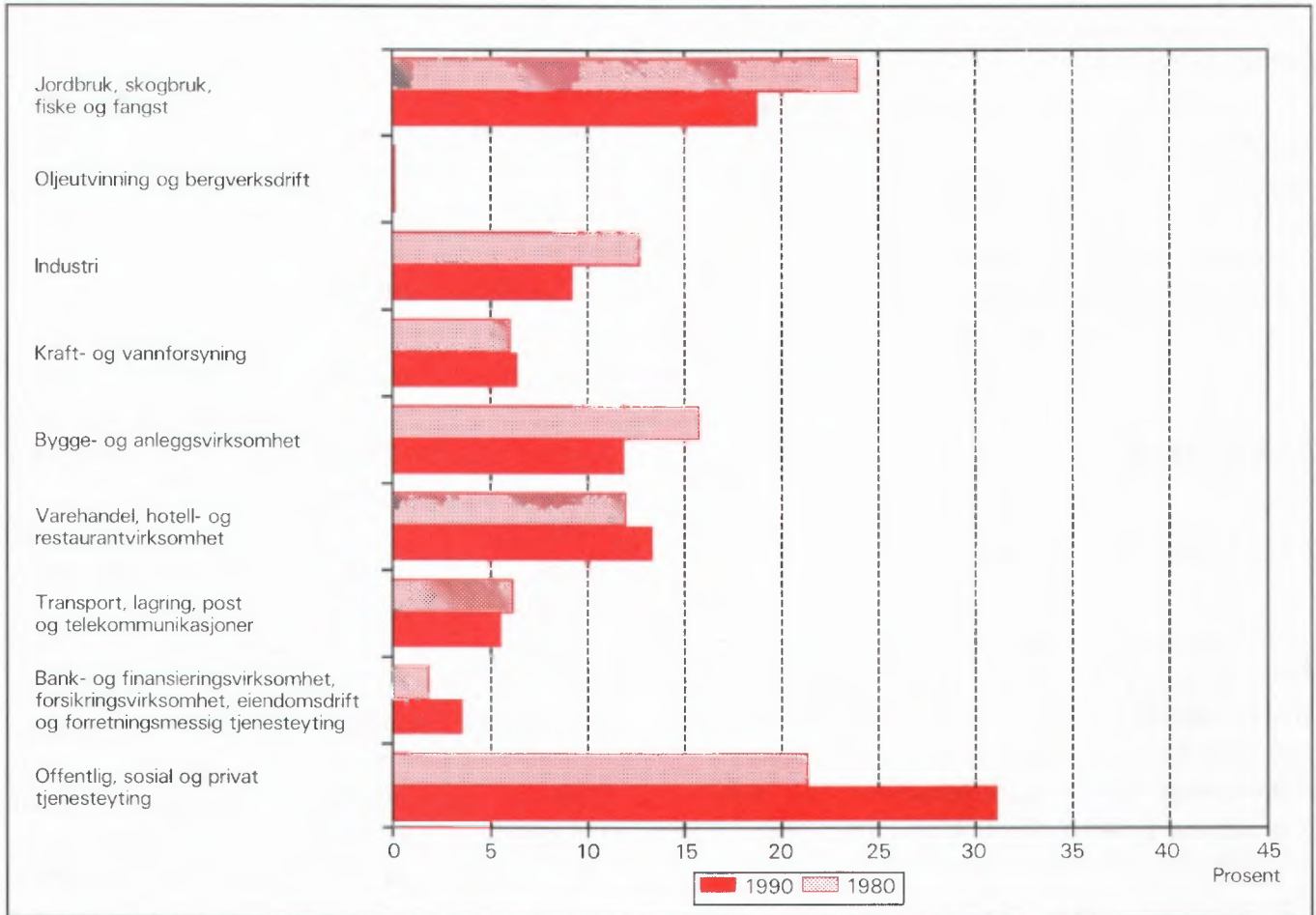

Figur 2. Hovedtall for boligstandard og disponering av bil. Prosent. 1980 og 1990

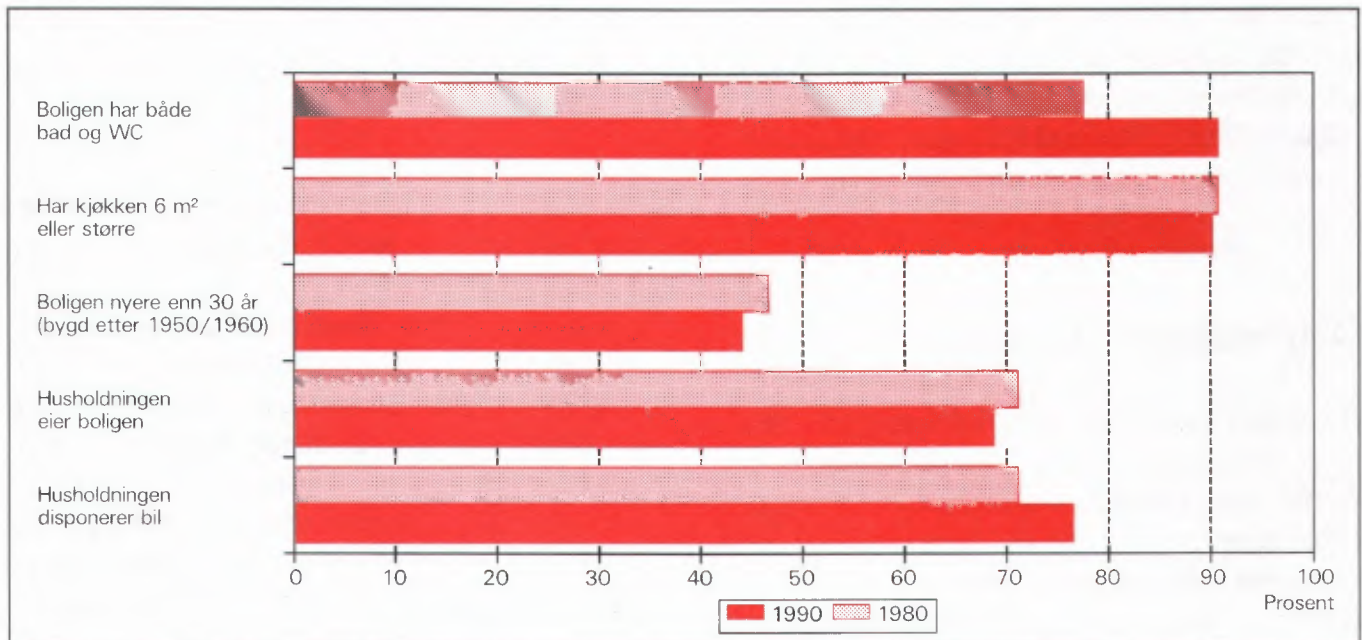

1. Formål

Hovedformålet med Folke- og bolig telling 1990 (FoB90) er å gi et bilde av befolkningen og levekårene i det norske samfunnet. Moderne folketellinger legger stor vekt på å se opplysninger om boliger og boforhold, sysselsetting og yrke, utdannings- og inntektsforhold, arbeidsreiser mv. i sammenheng.

Formålet med denne publikasjonen er å gi en beskrivelse av hver kommune, og av områder som er mindre enn kommune (delområder, kretser, tettsteder).

2. Opplegg og gjennomføring

2.1. Statistikkens omfang

FoB90 omfatter alle personer (også utenlandske statsborgere) som var registrert bosatt i Norge på tellingstidspunktet 3. november 1990, ifølge forskriftene om føringen og ordningen av folkeregistrene.

Boligtellingen har med alle privatboliger der minst én person var registrert bosatt 3. november 1990.

Tellingen omfatter *ikke* boliger som var ubebodd eller som var bebodd av bare midlertidig tilstedeværende (f.eks. ugifte personer som oppholdt seg utenom foreldrehjemmet på grunn av skolegang). Det er heller ikke hentet inn opplysninger om boligen for forpleide i aldershjem, pleiehjem, barnehjem og andre fellesinstitusjoner.

Enheten *hus* er ikke med i tellingen, men det blir gitt enkelte opplysninger om det huset boligen ligger i.

2.2. Grunnlag for statistikken

I kommuner med færre enn 6 000 innbyggere fikk alle personer som var født i 1974 eller tidligere, et personskjema. Den eldste i hver familie fikk i tillegg et boligskjema.

De fleste opplysningene i folke- og bolig tellingen kommer fra disse skjemaene. De øvrige oppgavene kommer fra ulike statistiske og administrative registre. De viktigste registerkjennemerkene er kjønn, alder og andre demografiske kjennetegn og utdanning.

Det er laget et eget informasjonshefte som bl.a. beskriver bakgrunn, metode, faglig innhold og bear-

beidingsopplegg for tellingen. Heftet kan en få ved å henvende seg til SSB, Folketellingskontoret.

I kommuner med 6 000 eller flere innbyggere er grunnlaget for statistikken basert på skjemaopplysninger fra et utvalg av befolkningen 16 år og over. Tellingsopplegget i utvalgs kommunene blir omtalt i heftene for de respektive kommunene, og i det nevnte informasjonsheftet.

2.3. Datainnsamling

Folketellingsskjemaene ble sendt i posten direkte til hver enkelt oppgavegiver. Navn og adresse ble påført skjemaet på forhånd på grunnlag av opplysninger fra Det sentrale personregister (DSP).

Alle oppgavegivere fikk et personskjema med rettleiding. I tillegg fikk den eldste i hver familie et boligskjema og en svarkonvolutt.

Utfylte skjema fra alle oppgavegivere i leiligheten/boligen ble sendt samlet tilbake i svarkonvolutten. Der det bodde flere familier i samme bolig, ble det bare brukt én svarkonvolutt og bare ett boligskjema ble fylt ut. Innsamlingsmetoden gav derfor grunnlag for å danne husholdninger (se nedenfor).

Personer som ikke hadde sendt inn folketellingskjema til rett tid, fikk tilsendt inntil to adresserte purringer.

3. Feilkilder og usikkerhet ved resultatene

Under gjennomføring og bearbeiding av en statistisk undersøkelse vil det alltid kunne oppstå feil som kan gi utslag i resultatene.

De fleste feilene oppstår vanligvis under oppgaveinnhentingen og skyldes uriktige svar eller mangelfullt utfylte skjemaer. Under bearbeidingen kan det oppstå feil når opplysninger blir kodet, i vårt tilfelle spesielt opplysningene om næring og yrke.

SSB har ikke kontaktet oppgavegiver dersom det ble funnet feil eller mangler ved utfyllingen. Materialet har imidlertid gjennomgått omfattende maskinelle kontroll- og opprettingsrutiner. For kjennemerker med uoppgitt svar er det beregnet et mest mulig sannsynlig svar på grunnlag av de øvrige opplysninger personen har gitt og ut fra svarene fra andre oppgavegivere.

Kontroll- og opprettingsrutinene vil være nærmere beskrevet i publikasjonen som dokumenterer FoB90-

prosjektet. Publikasjonen vil foreligge i løpet av 1992.

SSB gjennomfører en kvalitetsundersøkelse i samband med folketellingen. Undersøkelsen tar sikte på å kontrollere kvaliteten av husholdningssammensetningen i folketellingen. Videre skal en vurdere eventuelle konsekvenser for statistikken av å nytte regelverket i folkeregisterloven som grunnlag for en geografisk plassering av befolkningen. Resultatene ventes å foreligge i 1992.

4. Enheter, geografiske nivåer og kjennemerker

Når ikke annet er nevnt, gjelder opplysningene situasjonen 3. november 1990.

4.1. Enheter

Person

Tellingen omfatter alle personer som ifølge folkeregisteret er registrert bosatt i Norge på tellingsdagen 3. november 1990. Hvem som skal regnes som bosatt og hvor de skal ha adresse, går fram av forskrifter om føringen og ordningen av folkeregistrene.

Bosatte

Med bosatte menes personer bosatt i privathusholdninger. Tallet på *bosatte i alt* vil derfor være mindre enn tallet på *personer i alt* i kommunen (folkemengde).

Barn

I tabellene 19-21 og 23-24 omfatter begrepet *Barn* ugifte hjemmeboende barn under 18 år som er registrert bosatt i familien til minst en av foreldrene eller andre foresatte. Eldre barn som bor hjemme, er ikke regnet som barn etter denne definisjonen.

Par (ektepar og samboerpar)

Som *Par* regnes gifte par og samboerpar.

Gifte par er ektepar som er registrert bosatt i samme privatbolig, aldershjem, pleiehjem e.l.

Samboerpar er personer som lever sammen i ekte-skapslignende forhold uten å ha inngått formelt ekteskap.

Begge personene i et par må være registrert bosatt på samme adresse.

Familie

Som familie regner vi:

- ektepar og eventuelle ugifte hjemmeboende barn uansett barnets alder
- mor/far med ugifte hjemmeboende barn uansett barnets alder
- hver enkelt person som ikke hører med i gruppene over (enslig)

Et familienummer inngår som kjennemerke for hver person i Det sentrale personregister. Grupperingen til familie i tellingen er gjort med utgangspunkt i dette familienummeret.

Alle i en familie i tellingen må være registrert bosatt på samme adresse (samme kommune og poststed), og de kan bare inngå i én husholdning. Personer, f.eks. ektefeller, som etter denne regelen er plassert på hvert sitt sted, er ikke gruppert til samme familie i tellingen, selv om de har likt familienummer i Det sentrale personregister.

Barn som har gått ut av familien fordi de har fått egne barn, har meldt flytting og/eller inngått ekteskap, blir aldri regnet til foreldrenes familie på et senere tidspunkt. Når f.eks. et ektepar bor sammen med et skilt barn, danner ektefellene og barnet hver sin familie.

En familie kan aldri bestå av mer enn to generasjoner.

Ugifte søsken som bor sammen i en bolig der ingen av foreldrene er bosatt, blir regnet som hver sin énpersonfamilie.

Personer med ukjent bosted eller familienummer blir regnet som enslige (énpersonfamilier).

I et samboerpar utgjør hver av samboerne sin egen familie sammen med egne barn. Felles barn er med i familien til én av foreldrene.

Husholdning

Til samme husholdning regnes personer som er registrert bosatt i samme bolig. En slik husholdning blir kalt *bolighusholdning*. Husholdninger kan bestå av en eller flere familier. Sammensetningen til bolig-husholdninger har hovedsakelig skjedd ut fra inn-sendingsmåte (felles retur) og opplysninger gitt i tellingsskjemaet. Selv om Det sentrale personregister ikke gir oversikt over hvem som bor sammen i den enkelte bolig, er adresseopplysningene i registeret nyttet som et supplement i arbeidet med husholdningene.

I tellingen blir det skilt mellom privat- og felleshusholdning.

Gruppen *Privathusholdning* omfatter personer som er registrert bosatt i samme privatbolig. Siden alle opplysninger om husholdninger i tellingen er knyttet til denne typen, er tallet på husholdninger i alt derfor lik tallet på privathusholdninger.

Til *Felleshusholdning* er regnet beboere (forpleide) som er registrert bosatt i aldershjem, pleiehjem, barnehjem o.l. Tilsatte som er bosatt i/ved felleshusholdningen, er alltid regnet som bosatte i privathusholdning. Det samme gjelder militært personell som er registrert bosatt i forlegningen.

Folketellingene gir ikke statistikk over felleshusholdninger. Det er hovedsakelig fordi personer som oppholder seg på institusjon, men som er registrert bosatt hjemme, tilhører privathusholdningen de er registrert i. En statistikk på dette grunnlaget ville derfor gi et misvisende bilde.

Bolig (leilighet)

En bolig er ett eller flere rom som er bygd eller ombygd til helårs privatbolig for en eller flere personer. Det må være adgang til rommet/rommene uten at en må gå gjennom en annen bolig. I tabellene brukes for enkelthets skyld *bolig* i stedet for privatbolig.

En bolig er da f.eks. rekkehusleilighet, leilighet i tomannsbolig, leilighet i leiegård, blokkleilighet og hybelleilighet. Enebolig er også leilighet.

En hybel i privathus er en bolig dersom den har egen inngang. I hybelhus regnes hver hybel som egen bolig, også der rom som f.eks. kjøkken og bad er felles. Leiligheter og hybler som disponeres av privathusholdninger i sykehus, institusjoner, militærforlegninger o.l., regnes alltid som egen bolig.

I noen tilfeller kan en bolig omfatte mer enn en leilighet. Det gjelder når personer i samme familie (f.eks. ugifte barn) bor i egen leilighet (f.eks. hybel-leilighet) på samme adresse som resten av familien. I slike tilfeller består boligen av alle leilighetene familiemedlemmene bruker.

Fordi begrepet bolighusholdning blir brukt, blir tallet på boliger det samme som tallet på privathusholdninger i tellingen.

Det er ikke innhentet oppgaver for boliger der ingen er registrert bosatt (se avsnitt 2.1).

Hus er ikke egen enhet i tellingen, men boligkjennemerkene omfatter enkelte opplysninger om

huset boligen ligger i.

4.2. Geografiske nivåer

Grunnkrets, delområde

Grunnkretsene er utformet slik at de skal være stabile over en rimelig tidsperiode. De består av et sammenhengende geografisk område, og har mest mulig ensartet natur, næringsgrunnlag, kommunikasjonsforhold og bebyggelse. Folkemengde og areal bør ikke variere for sterkt. Visse variasjoner i befolkningsgrunnlaget vil likevel forekomme - en krets i spredtbygde strøk kan ha under 100 innbyggere, mens de tettest utbygde byområdene kan ha over 1 000.

Fordi kretsen skal være stabil, er den ikke knyttet opp til tettstedsavgrensingen. En krets kan derfor inneholde både tett og spredt bebyggelse.

Det er ikke stilt krav om at grunnkretsgrensene skal falle sammen med grensene for kirkesogn, skole- eller valgkrets.

Landet er delt inn i om lag 13 600 grunnkretser.

Grunnkretsene er gruppert sammen til *delområder* (bydeler/bygdelag). Et delområde består vanligvis av 1 000 - 3 000 personer i spredtbygde strøk og 3 000 - 5 000 i tettbygde. I alt er det om lag 1 550 delområder i landet.

Alle adressene i landet er gitt kode for grunnkrets og delområde. Kodene er en del av datagrunnlaget i Det sentrale personregister. Grunnkretsinndelingen i FoB90 er sammenlignbar med FoB80. I visse tilfeller (ved kretsdelinger i perioden) må sammenligningen skje med utgangspunkt i grupper av 1990 kretser.

Kart over grunnkretser og delområder er med som vedlegg til heftet.

Kommune

Den enkelte person er i tellingen regnet å ha sitt bosted i den kommune og i den bolig hvor vedkommende var registrert som bosatt i Folkeregisteret 3. november 1990.

Hovedregelen er at en person skal registreres som bosatt der han eller hun tar sin døgnhvile. De viktigste unntakene fra denne hovedregelen gjelder:

- Ugifte personer som pga. studier, skolegang eller verneplikts-/siviltjeneste oppholder seg utenom foreldrenes/forsørgers bolig. De skal være registrert i foreldrenes/forsørgers bolig.

- Gifte personer som mesteparten av tiden må bo borte fra hjemmet pga. arbeid, studier, verneplikts-/siviltjeneste (f.eks. yrkesaktive som er ukependlere). De skal være registrert i ektefellenes felles bolig.
- Personer som er innlagt på sykehus eller anbrakt i fengsel, arbeidsanstalt e.l. De skal være registrert der de var bosatt før innleggelsen/anbringelsen.

Personer som ikke kan henføres til en bestemt bolig, er regnet til gruppen *Uten fast bopel*. De regnes med i den kommunen der de sist hadde fast bosted.

Det er ikke innhentet opplysninger om midlertidig bosted. Folketellingen gir derfor ikke oppgaver over den tilstedeværende befolkningen.

Tettsted

For at en hussamling skal regnes som tettsted, må det bo minst 200 personer der, og avstanden mellom husene må normalt ikke overstige 50 meter. Det er tillatt med skjønnsmessige avvik for områder som ikke skal eller kan bebygges. Dette kan f.eks. være parker, idrettsanlegg, industriområder, eller naturlige hindringer som elver eller dyrkbare områder. Hussamlinger som naturlig hører med til tettstedet, tas med inntil en avstand på 400 meter fra tettstedskjernen.

Tettstedsavgrensingen er uavhengig av grunnkretsinnndelingen, og kan også gå på tvers av kommuneinndelingen.

Kart over tettstedene i kommunen er med som vedlegg til heftet.

4.3. Kjennemerker

4.3.1. Personkjennemerker

Alder

I fordelingen etter alder er den enkelte person gruppert etter alder pr. 31. desember 1990. (Alder = 1990 minus fødselsår.)

Arbeidsreiser - generelt

Arbeidsreiseopplysningene omfatter oppmøteplass, tallet på arbeidsreiser, reisetid og reisemåte (se dette). Kjennemerkene gjelder personer 16 år og over som *utførte* inntektsgivende arbeid i tellingsuka fra 27. oktober til 2. november og som hadde en *fast opp-*

møteplass. Arbeidsreiseopplysningene gjelder reisen fra hjemstedet (registrert bosted) til arbeidsstedet.

Det ble lagt spesiell vekt på utformingen av arbeidsreisespørsmålene. Både i spørsmålsteksten og rettledningen ble det forklart at *hjemstedet* er den boligadressen som vedkommende var registrert bosatt på ifølge Folkeregisteret 3. november 1990.

Arbeidsreiser - tallet på

Tallet på arbeidsreiser er det antall ganger oppgavegiver reiste *fra* hjemstedet *til* arbeidsstedet (én veg) i tellingsuka. Med *Hjemsted* menes alltid den boligadresse vedkommende er registrert bosatt på. For personer som bodde midlertidig på f.eks. hybel eller brakke denne uka, er reisen mellom hybel/brakke og arbeidssted ikke tatt med. Personer som arbeidet hjemme (f.eks. bønder) er gruppert til *reiste ikke*. Det samme gjelder personer som ikke var på hjemstedet i løpet av tellingsuka.

Arbeidstid

Tellingen har opplysninger om arbeidstid både i året (12-månedersperioden), og i tellingsuka fra 27. oktober -2. november 1990. For uka er det dessuten skilt mellom vanlig/avtalt og faktisk arbeidstid.

Arbeidstid i året

Årlig arbeidstid er i FoB90 oppgitt som det samlede tallet på hele måneder vedkommende hadde arbeid, heltid og/eller deltid, i alle arbeidsforhold. Som heltid er regnet samlet arbeidstid på 30 timer eller mer i uka, noe som svarer til 120 timer eller mer over en 4-ukersperiode. Fravær er ikke trukket fra. Summen av måneder med heltids- og deltidsarbeid kan ikke overstige 12.

Arbeidstid i uka (vanlig/avtalt)

Den avtalte ukentlige arbeidstidstiden er oppgitt i timeverk og viser det timetallet den yrkesaktive har avtale om. For yrkesaktive som ikke hadde inngått avtale om en bestemt arbeidstid, gjelder oppgaven den gjennomsnittlige arbeidstiden. Det samme gjelder for personer med varierende arbeidstid eller for dem som har skiftarbeid kombinert med friperioder. Faste forberedelser ut over ordinær arbeidstid er inkludert (lærere). Arbeidstid i flere arbeidsforhold skulle summeres. Betalt fravær er ikke trukket fra, mens tilfeldig merarbeid (sesongvariasjoner, overtid) derimot ikke er lagt til.

Arbeidstid i uka (utført)

Faktisk utført arbeidstid er oppgitt i timeverk. Overtid og annet ekstraarbeid er inkludert, men begrepet omfatter ikke fravær som skyldtes sykdom, ferie, permisjon med lønn o.l. Personer som ikke var på arbeid i tellingsuka, f.eks. på grunn av skift- eller turnusfridager, utførte ikke inntektsgivende arbeid denne uka.

Bosted

Se *Kommune* i avsnitt 4.2.

Bostedsstrøk (tettbygd - spredtbygd)

Se *Tettsted* i avsnitt 4.2.

Ekteskapelig status

Det er brukt fire hovedgrupperinger etter ekteskapelig status, nemlig ugifte, gifte, enker/enkemenn og separerte/skilte. Ekteskapelig status beskriver den formelle situasjonen, ikke faktiske samlivsforhold (samboere).

Familietype

Under omtalen av enheten *familie* (avsnitt 4.1 ovenfor) er det gjort rede for hvem som skal regnes til samme familie. På grunnlag av hvilke personer som inngår i familien og hva for ekteskapelig status de har, blir familiene inndelt i typer, slik:

Enslig	enpersonfamilie
Ektepar uten barn	familien inneholder et ektepar, men ingen ugifte, hjemmeboende barn.
Ektepar med barn	familien inneholder et ektepar, og parets ugifte, hjemmeboende barn uansett alder.
Mor/far med barn	familien inneholder mor eller far og deres ugifte, hjemmeboende barn uansett barnets alder.

Familietyper baserer seg på den formelle ekteskapelige statusen til personene i familien. I et samboerpar utgjør hver av samboerne derfor sin egen familie.

Heltid/deltid

En person kommer i gruppa heltidsarbeid når summen av avtalt/vanlig arbeidstid i alle arbeidsforhold er 30 timer eller mer i uka (120 timer eller mer over en 4-ukersperiode).

Næring

Yrkesaktive personer 16 år og over er gruppert etter næring ut fra opplysninger om 12-månedersperioden. Kjennermerket er knyttet til det arbeidsforholdet som hadde lengst varighet. Det er ikke innhentet særskilte oppgaver om næring for tellingsuka fra 27. oktober til 2. november.

Næringsgrupperingen er foretatt etter 1983-utgaven av Standard for næringsgruppering (Standarder for norsk statistikk 2). Standarden er et fem-sifret pyramidisk system der hvert siffer angir et grupperingsnivå.

FoB80 ble gruppert etter den forrige utgaven av næringsstandarden (utgitt i 1978). De viktigste endringene fra denne utgaven finnes under Detaljhandel. Standardendringene har ingen betydning for sammenlignbarheten med forrige telling for næring på 1-sifret nivå.

Næringsgrupperingen kan etter mindre modifikasjoner på tabellnivå sammenlignes med International Standard Industrial Classification of all Economic Activities (ISIC) av 1968.

FN vedtok en ny versjon av ISIC i 1989. Den nye versjonen vil etter hvert bli innarbeidet i næringsstandarden i de fleste land i Europa. Når den nye standarden blir innført i Norge, vil folketellingsmaterialet få næringskoder etter ISIC -89 i tillegg til de nåværende.

Oppmøteplass på arbeid

Oppmøteplassen er det stedet hvor oppgavegiver møtte fram ved arbeidsdagens start. Grupperingskriterium er kommune. Personer som møtte på ulike steder, var til sjøs e.l. har ikke fast oppmøteplass.

Reisemåte til arbeidet

Reisemåten gjelder de transportmidlene vedkommende til vanlig brukte på arbeidsreisen (én veg).

Reisetid til arbeidet

Reisetiden er tiden det tar å komme *fra* hjemstedet (registrert boligadresse) *til* arbeidsstedet (én veg). I reisetiden er gangtid og ventetid under reisen regnet med. Det samme gjelder faste gjøremål, f.eks. å bringe barn til barnehage. Tilfeldige gjøremål og forsinkelser inngår derimot ikke.

For pendlere som bodde midlertidig utenfor hjemmet (hybel, brakke) er reisetiden regnet fra hjemstedet og fram til arbeidsstedet.

Spredtbygd/tettbygd strøk

Se *Tettsted* i avsnitt 4.2.

Utdanning

Utdanningsopplysningene i publikasjonen er hentet fra datafil over befolkningens høyeste utdanning pr. 1. oktober 1989, såkalt omkodet utgave (grupperingen av grunnleggende fagutdanning avlagt før skoleåret 1972/73 er også basert på 9-årig grunnskole og plassert på klassetrinn 10, nivå 3). Folketellingsmaterialet vil bli oppdatert med utdanningsopplysninger pr. 1. oktober 1990 så snart denne årgangen foreligger.

Opplysningene om utdanning fullført i utlandet etter 1. november 1980 er mangelfulle i data-materialet. Dette gjelder spesielt for de utenlandsfødte. SSB gjennomfører derfor en egen undersøkelse i 1991 om innvandreres utdanning. Resultatene fra undersøkelsen er ikke med i denne publikasjonen, men vil senere inngå i tellingsmaterialet.

Fra og med 1987 er all SSBs utdanningsstatistikk basert på 6-sifrede utdanningskoder, etter Standard for utdanningsgruppering - Revidert 1989 (Standarder for norsk statistikk 7). Standarden er bygd opp som et pyramidisk klassifikasjonssystem. Utdanningene er først ordnet i grove grupper etter (samlet) varighet ved normal studieprogresjon. Gruppene kalles *utdanningsnivåer*. Innenfor hvert nivå er utdanningene delt opp etter *fagfelt* og *faggrupper*. En del utdanninger som tidligere var plassert på for lavt nivå, har skiftet nivå ved overgang til revidert standard. De største gruppene er ingeniør- og helsefagutdanninger.

Resultatene fra utdanningsstatistikken blir nå presentert etter omkodet utdanningskode (se ovenfor), mens folketellingen i 1980 er basert på uomkodet versjon av den gamle standarden. Derfor er ikke resultatene fra de to tellingene sammenlignbare. SSB kan lage sammenlignbar statistikk på *grovt* nivå (grupper av utdanningsnivåer) ved å dele inn FoB80 etter ny standard og kode om all grunnleggende fagutdanning til 9 år. Slik statistikk må utføres som betalt oppdrag.

Yrke

Yrkesaktive personer 16 år og over er gruppert etter yrke ut fra opplysninger om 12-månedersperioden. Kjennemerket er knyttet til det arbeidsforholdet som hadde lengst varighet. Det er ikke innhentet særskilte oppgaver om yrke for tellingsuka fra

27. oktober til 2. november.

Grunnlaget for yrkesgrupperingen er Standard for yrkesgruppering i offentlig norsk statistikk (utgitt av Arbeidsdirektoratet i 1965). Standarden blir ofte omtalt som NYK (Nordisk yrkesklassifisering). Til folketellingen i 1980 ble standarden ajourført av SSB ved at nye yrkesbetegnelser ble plassert inn på sitt riktige sted i systemet, en del yrkesgrupper ble slått sammen og noen ble splittet i flere grupper. Etter 1980 har SSB fortsatt ajourføringen med nye yrkesbetegnelser.

Yrke i folketellingen er kodet med tre av standardens i alt fem siffer.

Yrke er kodet på samme måte og etter samme standard både i FoB80 og FoB90, slik at det er mulig å sammenligne yrkesstatistikk mellom de to tellingene.

NYK og dermed tellingen er bare i begrenset grad sammenlignbar med den nyeste (1988) utgaven av International Standard Classification of Occupations (ISCO). Derimot er det godt samsvar med forrige ISCO (1958, revidert i 1968). Det er denne versjonen som pr. 1990 blir brukt i de fleste europeiske land.

Yrkesaktivitet

I FoB90 er det innhentet oppgaver om yrkesaktiviteten både for de siste 12 månedene (3. november 1989 til 2. november 1990) og for den siste uka før tellingstidspunktet (27. oktober - 2. november 1990).

Som yrkesaktive er regnet personer 16 år og over som *hadde* inntektsgivende arbeid i minst 100 timer i 12-månedersperioden. Inntektsgivende arbeid er alt arbeid som blir utført mot betaling i form av lønn, inntekt av egen virksomhet, provisjon, honorarer o.l. Deltidsarbeid, vikararbeid, pass av barn, feriejobber o.l. er også med. Det samme gjelder sykefravær, ferie, permisjon med lønn o.l. Ved folketellingen i 1980 skulle slikt fravær ikke regnes med. Arbeid som familiemedlem uten fast lønn i familiebedrift (f.eks. butikk, gårdsbruk) og verneplikts-/siviltjeneste er også regnet som yrkesaktivitet.

De som var yrkesaktive i 12-månedersperioden svarte også på om de *hadde* inntektsgivende arbeid av minst 1 times varighet i uka 27. oktober til 2. november 1990. Ved folketellingen i 1980 måtte en ha *utført* minst én times arbeid for å bli regnet som yrkesaktiv i uka. Tellingene i 1980 og 1990 kan sammenlignes fordi FoB90 også kan fordele de yrkesaktive etter utført arbeidstid i uka.

Yrkesstatus

Yrkesaktive personer 16 år og over er gruppert etter yrkesstatus ut fra arbeidsforholdet de oppgav for 12-månedersperioden. Det er ikke innhentet særskilte oppgaver om yrkesstatus for tellingsuka fra 27. oktober til 2. november.

Personer (også medeiere) som arbeidet i firmaer organisert som aksjeselskap, andelslag eller annen selskapsform med begrenset ansvar, er alltid regnet som ansatte.

En person er regnet som selvstendig dersom vedkommende drev virksomhet alene for egen regning eller sammen med andre med ubegrenset ansvar (f.eks. i ansvarlig selskap).

Gruppen *Familiemedlem uten fast lønn i familiebedrift* omfatter personer som arbeidet i familievirksomhet uten fast lønn, og som verken var eier eller medeier i virksomheten. Et familiemedlem uten fast lønn kan imidlertid ha lønn for arbeidet i form av kost og losji, andel av overskott e.l.

Der ektefeller arbeidet i felles virksomhet (f.eks. gårdsbruk) som ikke var organisert som aksjeselskap e.l., er den ene ektefellen regnet som selvstendig og den andre som familiemedlem uten fast lønn, med mindre begge ektefellene var registrert som eiere av virksomheten.

4.3.2. Boligkjennemerker

Boligkjennemerkene gjelder bare for privatboliger og personer i privathusholdninger.

Areal

Boligens areal er det samlede arealet av rom på 6 m² eller mer som blir brukt til boligformål. I tillegg er også entré, ganger, trapperom, vaskerom o.l. med i arealet.

Bosatte pr. bolig

Bosatte pr. bolig er lik tallet på bosatte i privatboliger dividert med tallet på boliger i alt.

Byggeår

Byggeåret er det året da minst halvparten av boligene i huset var ferdig til innflytting. For hus som er ombygd, er det oppgitt opprinnelig byggeår.

Eie-/leieform

Som *eiere* er også regnet personer som har boret ved aksje eller andel.

Som *leie for et avgrenset tidsrom* er regnet leieavtaler som løper til en bestemt dato, også framleie. Boliger stilt til disposisjon gjennom arbeidsforhold for en avgrenset tidsperiode er derimot regnet med blant *tjenesteboliger*.

Leie av boligen på *Andre vilkår* gjelder f.eks. ved leiekontrakt ifølge husleieloven, muntlig leieavtale eller kåravtale. Obligasjonsleilighet og trygdeleilighet er også tatt med her.

Etasjeplassering

Etasjeplasseringen viser i hvilken av bygningens etasjer boligen har rom til boligformål. For boliger som går over flere plan, er alle etasjer oppgitt.

Hustype

En *enebolig* ligger fritt med minst en halv meters avstand til neste bygning. Den kan også inneholde en hybelleilighet, og ett eller flere rom kan være i bruk som hybel.

Våningshus tilknyttet gårdsdrift omfatter alle typer bolighus på gårdsbruket.

Et *hus i kjede* (også enebolig i kjede) er forbundet med et annet hus med bod, garasje/carport, svalgang e.l.

I et *terrassehus* er leilighetene bygd sammen i en skråning der flere av leilighetene har terrasse på hele eller deler av taket til leiligheten under.

Terrasseblokk er regnet som blokk og ikke som terrassehus.

Annet boligbygg med mindre enn tre etasjer omfatter for eksempel firemannsbolig, enebolig med mindre enn en halv meters avstand mellom husene o.l.

Leiligheten ligger i et *forretningsbygg* eller i et *bygg for felleleshusholdning* dersom mindre enn halvparten av golvarealet i huset brukes til privatbolig.

I noen tabeller er hus i kjede, terrassehus og annet boligbygg med mindre enn tre etasjer slått sammen og gitt betegnelsen *småhus*.

Kjøkken

Kjøkken er den delen av boligen der det er installert utstyr til matlaging. Kjøkkenet kan være et eget rom,

men trenger ikke å være det (åpne løsninger).

Dersom flere boliger har felles kjøkken, f.eks. hybler i et hybelbygg, er alle boligene regnet å være uten kjøkken.

I størrelsen på kjøkkenet er også medregnet golvplass til benker og skap.

Oppvarmingskilde

I FoB90 er alle oppvarmingskilder i boligen tatt med, mens det ved forrige telling bare var den viktigste som ble registrert.

Plan i boligen

Boligen er regnet å ligge på ett plan dersom kjøkken, bad/dusj, wc og minst ett beboelsesrom er i samme etasje uten trapper imellom.

Tilgjengelighet

Som et mål for boligens tilgjengelighet er det nytt et inndeling etter plan i boligen, boligens etasjeplassering i bygningen og om huset har heis.

Rom - tallet på

Tallet på rom inkluderer beboelsesrom på 6 m² eller mer som kan brukes året rundt. Kjøkken, bad, wc, vaskerom, gang o.l. er ikke med, og heller ikke rom som bare blir brukt til næringsvirksomhet.

Rom pr. bolig

er summen av alle rom dividert med tallet på boliger. I FoB90 er det ikke innhentet spesifiserte oppgaver over tallet på rom i boliger med ni eller flere rom. I oppgavene for *rom i alt* er tallene for antall rom i boliger med ni eller flere rom derfor beregnet ut fra et gjennomsnittstall. Data fra Boforholdsundersøkelsen 1988 er brukt som beregningsgrunnlag.

4.3.3. Husholdningskjennemerker

Husholdningskjennemerkene gjelder for privathusholdninger og personer registrert bosatt i privathusholdninger.

Avfallssortering (kildesortering)

Oppgavene over avfallssortering viser utvalgte avfallstyper som blir sortert ut fra husholdningsavfallet og levert/hentet etter at de er sortert ut. Hver husholdning kunne krysse av for flere typer utsortert avfall. Noen husholdninger sorterer flere typer avfall. Derfor blir summen av husholdninger etter avfallstype større enn tallet på husholdninger som sorterer avfall i alt.

Bil - antall i husholdningen

Med å disponere bil menes å eie/leie bil eller ha mulighet til privat bruk av firmabil. Stasjonsvogn, kombinert bil og varebil som blir brukt til privatkjøring, er også regnet med i tallet på biler.

Familier - antall i husholdningen

Se *Familie* i avsnitt 4.1 og *Familietype* i avsnitt 4.3.

Husholdningstype (tallet på barn i husholdningen)

I tabellene er husholdningene delt inn i enperson- og flerpersonhusholdninger. Flerpersonhusholdninger er videre delt inn i husholdninger med og uten barn.

Vårt begrep *Barn* omfatter ugifte hjemmeboende barn under 18 år som er registrert bosatt i familien til minst en av foreldrene eller andre foresatte. Eldre barn som bor hjemme, er ikke regnet inn i tallet på barn i husholdningen. Husholdninger der alle de hjemmeboende barna er 18 år eller eldre, blir derfor regnet til gruppen flerpersonhusholdninger uten barn.

Privat-/felleshusholdning

Gruppen *Privathusholdning* omfatter alle personer som er registrert bosatt i samme privatbolig.

Beboere (forpleide) som er registrert bosatt i aldershem, pleiehjem, barnehjem o.l. tilhører en *Felleshusholdning*. Det er ikke innhentet husholdnings- og boligopplysninger for disse husholdningene.

5. Merknader til tabellene

Tabell 1

Tabell 1 gir sammenlignbare tall tilbake til 1875 etter kommuneinndelingen i 1990.

I 1901 ble Nore delt i to herreder - Nore og Uvdal. I 1937 ble en del av Uvdal (Dagali sogn) overført til Hol herred. I 1962 ble Nore og Uvdal slått sammen til ett herred med navnet Nore og Uvdal.

Vernepliktige - konsekvenser for sysselsettingstall
Oppgaver over de vernepliktige og sivilt tjenestepiktige er innhentet gjennom Forsvarets overkommando og Siviltjenesteadministrasjonen. På grunn av rapporteringsrutinene vil ikke alle oppgavene være

kommet inn når kommuneheftene blir publisert.

Manglende oppgaver om verneplikts-/siviltjeneste vil kunne påvirke sysselsettingstallene for kommunen. For kommunen som helhet vil utslagene bli svært små. Avviket vil bli størst for gruppen Menn 16 - 24 år.

I forhold til oppgavene gitt i skjemaet, vil personene dette gjelder f.eks. kunne få for få arbeids måneder i året, de vil kunne bli tildelt feil hovednæring og -yrke, eller de kan bli feilaktig gruppert som ikke yrkesaktive.

De fullstendige oppgavene om verneplikts- og siviltjeneste vil bli innarbeidet i det endelige folketellingsmaterialet.

Tabell 1. Folkemengde ved folketellingene 1875-1990, etter kommunegrenser pr. 3. november 1990

År	Folke- mengde	År	Folke- mengde	År	Folke- mengde	År	Folke- mengde
1875 ...	2993	1920 ...	3070	1960 ...	3238	1980 ...	2891
1900 ...	2612	1946 ...	3571	1970 ...	2976	1990 ...	2890

Kilde: Folketellinger, materiale i SSB og Norsk samfunnsvitenskapelig datatjeneste (NSD).

Tabell 2. Folkemengde etter kjønn, ekteskapelig status og alder. 3. november 1990

Alder	I alt	Menn					Kvinner				
		I alt	Ugifte	Gifte	Enkemenn	Separerte og skilte	I alt	Ugifte	Gifte	Enker	Separerte og skilte
I alt	2890	1454	712	632	56	54	1436	553	629	212	42
0 - 4	135	74	74	-	-	-	61	61	-	-	-
5 - 9	175	93	93	-	-	-	82	82	-	-	-
10 - 14	168	84	84	-	-	-	84	84	-	-	-
15 - 19	213	109	109	-	-	-	104	104	-	-	-
20 - 24	202	97	89	8	-	-	105	89	16	-	-
25 - 29	198	109	73	34	-	2	89	47	40	-	2
30 - 34	183	89	35	51	-	3	94	19	71	-	4
35 - 39	192	97	28	61	-	8	95	10	72	1	12
40 - 44	183	95	15	68	-	12	88	8	68	2	10
45 - 49	143	74	6	58	-	10	69	4	61	3	1
50 - 54	110	49	6	41	-	2	61	6	49	2	4
55 - 59	153	80	12	59	3	6	73	5	57	9	2
60 - 64	167	94	21	66	2	5	73	4	55	12	2
65 - 69	168	86	21	59	5	1	82	4	50	27	1
70 - 74	175	84	18	50	12	4	91	8	47	35	1
75 - 79	122	63	12	36	14	1	59	6	18	34	1
80 - 84	104	42	9	25	8	-	62	5	19	37	1
85 - 89	71	25	5	13	7	-	46	6	6	34	-
90 -	28	10	2	3	5	-	18	1	-	16	1
0 - 6	199	106	106	-	-	-	93	93	-	-	-
7 - 12	211	109	109	-	-	-	102	102	-	-	-
13 - 15	103	50	50	-	-	-	53	53	-	-	-
16 - 19	178	95	95	-	-	-	83	83	-	-	-
20 - 44	958	487	240	222	-	25	471	173	267	3	28
45 - 66	636	330	55	245	6	24	306	21	238	38	9
67 -	605	277	57	165	50	5	328	28	124	171	5
16 - 24	380	192	184	8	-	-	188	172	16	-	-
25 - 39	573	295	136	146	-	13	278	76	183	1	18
40 - 66	819	425	70	313	6	36	394	29	306	40	19

Tabell 3. Hovedtall for utdanning. Personer 16-66 år etter yrkesaktivitet, arbeidstid i året, kjønn og utdanning¹.
3. november 1989 - 2. november 1990

Kjønn og høyeste utdanning	I alt	Ikke yrkesaktive	Yrkesaktive					
			I alt	Heltid		Deltid		Både heltid og deltid i løpet av året
				Hele året	Deler av året	Hele året	Deler av året	
I alt	1772	395	1377	798	177	213	127	62
Menn								
I alt	912	158	754	546	115	26	39	28
Barne- og ungdomsskolenivå, 1-9 år i alt	286	73	213	155	28	5	19	6
Folkeskoleutdanning	130	34	96	70	16	2	7	1
9-årig ungdomsskole	70	23	47	23	8	3	9	4
Ungdomsskolenivå ellers	86	16	70	62	4	-	3	1
Gymnasnivå I, 10 år, i alt	215	37	178	117	32	9	12	8
Allment fagfelt	34	7	27	25	-	1	-	1
Industri, håndverk og teknikk	131	20	111	64	25	6	10	6
Samferdsel	3	2	1	1	-	-	-	-
Helsevern	-	-	-	-	-	-	-	-
Jordbruk, skogbruk og fiske	21	4	17	12	3	2	-	-
Gymnasnivå I ellers	26	4	22	15	4	-	2	1
Gymnasnivå II, 11 - 12 år, i alt	296	28	268	199	43	10	3	13
Allment fagfelt	43	5	38	23	8	3	1	3
Administrasjon og økonomi	19	3	16	9	3	1	2	1
Industri, håndverk og teknikk	196	16	180	139	30	2	-	9
Samferdsel	7	3	4	3	1	-	-	-
Helsevern	-	-	-	-	-	-	-	-
Jordbruk, skogbruk og fiske	25	1	24	19	1	4	-	-
Tjenesteyting og forsvar	5	-	5	5	-	-	-	-
Gymnasnivå II ellers	1	-	1	1	-	-	-	-
Universitets- og høghskolenivå I, 13 - 14 år, i alt	32	3	29	25	1	1	1	1
Undervisning	6	2	4	3	1	-	-	-
Administrasjon, økonomi, samfunnsvitenskap og jus	5	-	5	5	-	-	-	-
Naturvitenskap og teknikk	13	1	12	11	-	1	-	-
Helsevern	2	-	2	2	-	-	-	-
Universitets- og høghskolenivå I ellers	6	-	6	4	-	-	1	1
Universitets- og høghskolenivå II, III og forskernivå, over 14 år, i alt	49	2	47	43	4	-	-	-
Undervisning	20	-	20	18	2	-	-	-
Administrasjon, økonomi, samfunnsvitenskap og jus	3	1	2	1	1	-	-	-
Naturvitenskap og teknikk	9	-	9	9	-	-	-	-
Universitets- og høghskolenivå II, III og forskernivå ellers	17	1	16	15	1	-	-	-
Uoppgitt, ingen utdanning og utdanning på førskolenivå	34	15	19	7	7	1	4	-
Kvinner								
I alt	860	237	623	252	62	187	88	34
Barne- og ungdomsskolenivå, 1-9 år i alt	266	106	160	58	11	58	27	6
Folkeskoleutdanning	106	66	40	18	-	21	-	1
9-årig ungdomsskole	84	28	56	16	7	13	17	3
Ungdomsskolenivå ellers	76	12	64	24	4	24	10	2
Gymnasnivå I, 10 år, i alt	312	80	232	100	17	76	30	9
Allment fagfelt	81	19	62	27	3	25	5	2
Industri, håndverk og teknikk	19	4	15	5	5	2	3	-
Samferdsel	-	-	-	-	-	-	-	-
Helsevern	12	1	11	3	-	8	-	-
Jordbruk, skogbruk og fiske	7	-	7	3	1	1	2	-
Gymnasnivå I ellers	193	56	137	62	8	40	20	7
Gymnasnivå II, 11 - 12 år, i alt	169	30	139	54	19	29	24	13
Allment fagfelt	41	8	33	10	4	8	8	3
Administrasjon og økonomi	60	10	50	20	5	8	10	7
Industri, håndverk og teknikk	9	2	7	3	1	2	1	-
Samferdsel	5	-	5	2	2	1	1	-
Helsevern	17	4	13	4	1	7	1	-

¹ Høyeste fullførte utdanning pr. 1. oktober 1989.

Tabell 3 (forts.). Hovedtall for utdanning. Personer 16-66 år etter yrkesaktivitet, arbeidstid i året, kjønn og utdanning¹. 3. november 1989 - 2. november 1990

Kjønn og høyeste utdanning	I alt	Ikke yrkesaktive	Yrkesaktive					
			I alt	Heltid		Deltid		Både heltid og deltid i løpet av året
				Hele året	Deler av året	Hele året	Deler av året	
Gymnasnivå II, 11-12 år (forts.)								
Jordbruk, skogbruk og fiske	10	2	8	2	4	1	1	-
Tjenesteyting og forsvar	20	1	19	10	1	3	2	3
Gymnasnivå II ellers	7	3	4	3	1	-	-	-
Universitets- og høghskolenivå I, 13 - 14 år, i alt	39	1	38	17	5	10	4	2
Undervisning	12	-	12	6	1	5	-	-
Administrasjon, økonomi, samfunnsvitenskap og jus	10	1	9	2	3	1	2	1
Naturvitenskap og teknikk	1	-	1	-	-	1	-	-
Helsevern	10	-	10	5	-	3	2	-
Universitets- og høghskolenivå I ellers	6	-	6	4	1	-	-	1
Universitets- og høghskolenivå II, III og forskernivå, over 14 år, i alt	42	3	39	22	6	9	-	2
Undervisning	35	3	32	18	6	7	-	1
Administrasjon, økonomi, samfunnsvitenskap og jus	1	-	1	1	-	-	-	-
Naturvitenskap og teknikk	-	-	-	-	-	-	-	-
Universitets- og høghskolenivå II, III og forskernivå ellers	6	-	6	3	-	2	-	1
Uoppgitt, ingen utdanning og utdanning på førskolenivå	32	17	15	1	4	5	3	2

¹ Se note 1, siden foran.

Tabell 4. Personer 16 år og over. Hovedtall for yrkesaktivitet i året 3. november 1989 - 2. november 1990

	I alt	Ikke yrkesaktive	Yrkesaktive			Prosent yrkesaktive		
			I alt	Menn	Kvinner	I alt	Menn	Kvinner
I alt	2377	942	1435	791	644	60,4	66,5	54,2
Alder								
16-19	178	86	92	50	42	51,7	52,6	50,6
20-24	202	28	174	86	88	86,1	88,7	83,8
25-29	198	31	167	101	66	84,3	92,7	74,2
30-39	375	51	324	163	161	86,4	87,6	85,2
40-49	326	42	284	152	132	87,1	89,9	84,1
50-59	263	58	205	111	94	77,9	86,0	70,1
60-66	230	99	131	91	40	57,0	71,7	38,8
67-69	105	75	30	19	11	28,6	35,8	21,2
70-	500	472	28	18	10	5,6	8,0	3,6
Ekteskapelig status								
Ugifte	752	262	490	295	195	65,2	66,0	63,9
Gifte	1261	409	852	453	399	67,6	71,7	63,4
Før gifte	364	271	93	43	50	25,5	39,1	19,7
Familletype								
Enslige	557	354	203	121	82	36,4	46,2	27,8
Ektepar uten ugifte barn	444	284	160	87	73	36,0	39,2	32,9
Ektepar med ugifte barn	1153	216	937	518	419	81,3	84,1	78,0
Mor/far med ugifte barn	223	88	135	65	70	60,5	73,0	52,2
Utdanning								
Barne- og ungdomsskolenivå	950	551	399	225	174	42,0	48,3	36,0
Gymnasnivå	1178	333	845	467	378	71,7	77,7	65,5
Universitets- og høghskolenivå	178	21	157	80	77	88,2	90,9	85,6
Uoppgitt, ingen utdanning eller utdanning på førskolenivå	71	37	34	19	15	47,9	55,9	40,5

Tabell 5. Hovedtall for yrkesaktive i året 3. november 1989 - 2. november 1990

	I alt	Menn				Kvinner				Prosent
		I alt	16-24	25-66	67-	I alt	16-24	25-66	67-	
I alt	1435	791	136	618	37	644	130	493	21	100,0
Næring										
Jordbruk, skogbruk, fiske og fangst	271	180	22	138	20	91	12	67	12	18,9
Oljeutvinning og bergverksdrift	3	2	-	2	-	1	-	1	-	0,2
Industri	132	103	24	78	1	29	11	17	1	9,2
Kraft- og vannforsyning	93	81	12	66	3	12	2	10	-	6,5
Bygge- og anleggsvirksomhet	169	157	40	113	4	12	3	9	-	11,8
Varehandel, hotell- og restaurantvirksomhet	190	60	15	44	1	130	44	85	1	13,2
Transport, lagring, post og telekommunikasjoner	79	52	4	47	1	27	4	22	1	5,5
Bank- og finansieringsvirksomhet, forsikringsvirksomhet, eiendomsdrift og forretningsmessig tjenesteyting	51	20	3	17	-	31	4	27	-	3,6
Offentlig, sosial og privat tjenesteyting	447	136	16	113	7	311	50	255	6	31,1
Yrkesfelt										
Teknisk, vitenskapelig, humanistisk og kunstnerisk arbeid	237	85	4	79	2	152	24	127	1	16,5
Administrasjons- og forvaltningsarbeid, bedrifts- og organisasjonsledelse	46	35	1	30	4	11	2	9	-	3,2
Kontorarbeid	83	15	1	14	-	68	6	62	-	5,8
Handelsarbeid	119	39	8	30	1	80	19	60	1	8,3
Jordbruks-, skogbruks- og fiskearbeid	273	180	24	136	20	93	12	69	12	19,0
Gruve- og sprengingsarbeid m.m.	3	3	-	3	-	-	-	-	-	0,2
Transport- og kommunikasjonsarbeid	66	44	4	39	1	22	3	18	1	4,6
Industri-, bygge- og anleggsarbeid	371	345	82	256	7	26	14	11	1	25,9
Servicearbeid og militært arbeid	237	45	12	31	2	192	50	137	5	16,5
Yrkesstatus										
Ansatt	1087	551	118	419	14	536	120	408	8	75,7
Selvstendig	293	222	9	191	22	71	4	56	11	20,4
Familiemedlem uten fast lønn	55	18	9	8	1	37	6	29	2	3,8
Arbeidstid i året¹										
Bare heltid, i alt	1009	685	99	562	24	324	72	242	10	70,3
Bare deltid, i alt	361	76	26	39	11	285	46	229	10	25,2
Både heltid og deltid, i alt	65	30	11	17	2	35	12	22	1	4,5
Yrkesaktiv i 12 måneder										
Heltid	824	565	51	495	19	259	40	212	7	57,4
Deltid	222	30	6	20	4	192	16	171	5	15,5
Både heltid og deltid i perioden	33	17	7	9	1	16	5	10	1	2,3
Heltid 0 - 3 måneder	4	4	3	1	-	-	-	-	-	0,3
Heltid 4 - 6 måneder	8	3	-	2	1	5	3	1	1	0,6
Heltid 7 - 9 måneder	14	5	2	3	-	9	1	8	-	1,0
Heltid 10 - 11 måneder	7	5	2	3	-	2	1	1	-	0,5
Yrkesaktiv i 6-11 måneder										
Heltid	113	73	23	48	2	40	18	20	2	7,9
Deltid	75	23	6	13	4	52	9	41	2	5,2
Både heltid og deltid i perioden	18	6	2	4	-	12	4	8	-	1,3
Yrkesaktiv i 1-5 måneder										
Heltid	72	47	25	19	3	25	14	10	1	5,0
Deltid	64	23	14	6	3	41	21	17	3	4,5
Både heltid og deltid i perioden	14	7	2	4	1	7	3	4	-	1,0
Avtalt arbeidstid i uka										
Ikke yrkesaktiv i uka	257	131	44	69	18	126	48	70	8	17,9
1- 9 timer	73	27	8	14	5	46	5	35	6	5,1
10-19 timer	116	18	4	13	1	98	10	87	1	8,1
20-29 timer	128	13	1	9	3	115	15	97	3	8,9
30-34 timer	61	26	3	20	3	35	5	29	1	4,3
35-39 timer	471	324	43	280	1	147	37	110	-	32,8
40 timer og over	329	252	33	213	6	77	10	65	2	22,9

¹ Heltid er samlet arbeidstid på 30 timer eller mer i uka (alle arbeidsforhold), noe som svarer til 120 timer eller mer over en fireukersperiode.

Tabell 6. Yrkesaktive 16 år og over, etter alder og næring/yrkesfelt. 3. november 1989 - 2. november 1990

	I alt	Alder									Pro- sent yrkes- aktive
		16-19	20-24	25-29	30-39	40-49	50-59	60-66	67-69	70-	
I alt	1435	92	174	167	324	284	205	131	30	28	100,0
Næring											
Jordbruk	242	16	10	13	35	50	44	42	17	15	16,9
Skogbruk	29	2	6	6	8	3	1	3	-	-	2,0
Fiske og fangst	-	-	-	-	-	-	-	-	-	-	-
Oljeutvinning og bergverksdrift	3	-	-	1	-	1	1	-	-	-	0,2
Industri i alt	132	11	24	22	39	20	9	5	-	2	9,2
Næringsmiddel-, drikkevare- og tobakksindustri	13	2	2	3	2	3	1	-	-	-	0,9
Tekstil-, beklednings-, lær- og lærvareindustri	5	1	-	-	1	1	1	-	-	1	0,3
Trevareindustri	4	-	-	-	1	2	-	-	-	1	0,3
Treforedling, grafisk industri og forlag	5	1	3	-	-	-	1	-	-	-	0,3
Kjemisk industri, mineral-, olje-, kull-, gummi- og plastindustri	21	1	1	5	4	6	2	2	-	-	1,5
Keramikk- og glassindustri	1	-	-	-	1	-	-	-	-	-	0,1
Metallindustri	-	-	-	-	-	-	-	-	-	-	-
Verkstedindustri	83	6	18	14	30	8	4	3	-	-	5,8
Industri ellers	-	-	-	-	-	-	-	-	-	-	-
Kraft- og vannforsyning	93	8	6	10	15	21	16	14	2	1	6,5
Bygge- og anleggsvirksomhet	169	10	33	21	34	23	30	14	3	1	11,8
Varehandel	132	14	18	16	28	27	16	11	2	-	9,2
Hotell- og restaurantdrift	58	14	13	4	10	7	7	3	-	-	4,0
Landtransport	40	1	3	7	9	8	5	5	-	2	2,8
Sjøtransport	1	-	-	-	-	1	-	-	-	-	0,1
Transport ellers, lagring, post og telekommunikasjoner	38	1	3	5	5	11	9	4	-	-	2,6
Bank- og finansieringsvirksomhet	27	-	2	4	14	6	1	-	-	-	1,9
Forsikringsvirksomhet, eiendomsdrift og forretningsmessig tjenesteyting	24	1	4	2	5	9	2	1	-	-	1,7
Offentlig administrasjon, forsvar, politi og rettsvesen	62	-	9	7	12	14	11	7	1	1	4,3
Renovasjon og rengjøring	5	1	-	1	1	1	-	1	-	-	0,3
Undervisning og forskningsvirksomhet	113	-	7	16	38	32	13	6	1	-	7,9
Helse- og sosialtjenester	230	8	26	27	65	45	35	15	4	5	16,0
Kulturell tjenesteyting, underholdning og sport	14	3	2	3	1	2	2	-	-	1	1,0
Personlig tjenesteyting	23	2	8	2	5	3	3	-	-	-	1,6
Yrkesfelt											
Teknisk, vitenskapelig, humanistisk og kunstnerisk arbeid	237	5	23	36	80	64	18	8	-	3	16,5
Administrasjons- og forvaltningsarbeid, bedrifts- og organisasjonsledelse i alt	46	1	2	4	17	8	4	6	1	3	3,2
Offentlig administrasjons- og forvaltningsarbeid	25	-	1	3	6	6	2	5	1	1	1,7
Bedrifts- og organisasjonsledelse	21	1	1	1	11	2	2	1	-	2	1,5
Kontorarbeid	83	-	7	14	27	19	13	3	-	-	5,8
Handelsarbeid	119	12	15	14	27	27	13	9	2	-	8,3
Jordbruks-, skogbruks- og fiskearbeid	273	20	16	19	43	53	45	45	16	16	19,0
Gruve- og sprengningsarbeid m.m.	3	-	-	-	-	2	1	-	-	-	0,2
Transport og kommunikasjonsarbeid	66	2	5	8	11	18	11	9	-	2	4,6
Industri-, bygge- og anleggsarbeid i alt	371	29	67	51	71	60	54	31	6	2	25,9
Jern- og metallvarearbeid	92	7	19	11	28	11	9	6	1	-	6,4
Elektroarbeid	86	8	11	13	14	16	13	9	2	-	6,0
Trearbeid	61	3	13	15	10	6	7	4	2	1	4,3
Næringsmiddelarbeid	4	1	1	-	-	2	-	-	-	-	0,3
Maskin- og motordrift	53	3	11	7	11	7	9	5	-	-	3,7
Laste-, losse- og lagerarbeid	2	1	-	-	-	-	-	1	-	-	0,1
Industri-, bygge- og anleggsarbeid ellers	73	6	12	5	8	18	16	6	1	1	5,1
Servicearbeid og militært arbeid	237	23	39	21	48	33	46	20	5	2	16,5

Tabell 7. Yrkesaktive 16 år og over, etter kjønn, arbeidstid i året og næring/yrkesfelt. 3. november 1989 - 2. november 1990

I alt	Yrkesaktiv i 12 måneder			Yrkesaktiv i 6-11 måneder			Yrkesaktiv i 1-5 måneder			
	Heltid ¹	Deltid ¹	Både heltid og deltid i perioden	Heltid	Deltid	Både heltid og deltid i perioden	Heltid	Deltid	Både heltid og deltid i perioden	
Yrkesaktive i alt	1435	824	222	33	113	75	18	72	64	14
Menn i alt	791	565	30	17	73	23	6	47	23	7
Næring										
Jordbruk	151	118	8	3	3	5	1	6	5	2
Skogbruk	29	16	-	3	5	2	-	1	2	-
Fiske og fangst	-	-	-	-	-	-	-	-	-	-
Oljeutvinning og bergverksdrift	2	1	-	1	-	-	-	-	-	-
Industri i alt	103	80	4	-	12	2	-	3	2	-
Næringsmiddel-, drikkevare- og tobakksindustri	5	3	-	-	1	1	-	-	-	-
Tekstil-, beklednings-, lær- og lærvareindustri	-	-	-	-	-	-	-	-	-	-
Trevareindustri	4	2	-	-	-	1	-	-	1	-
Treforedling, grafisk industri og forlag	1	1	-	-	-	-	-	-	-	-
Kjemisk industri, mineral-, olje-, kull-, gummi- og plastindustri	20	14	1	-	4	-	-	-	1	-
Keramikk- og glassindustri	-	-	-	-	-	-	-	-	-	-
Metallindustri	-	-	-	-	-	-	-	-	-	-
Verkstedindustri	73	60	3	-	7	-	-	3	-	-
Industri ellers	-	-	-	-	-	-	-	-	-	-
Kraft- og vannforsyning	81	63	1	-	6	-	-	8	2	1
Bygge- og anleggsvirksomhet	157	93	4	4	27	7	1	15	4	2
Varehandel	50	31	1	1	7	3	-	5	2	-
Hotell- og restaurantdrift	10	5	-	-	-	-	3	2	-	-
Landtransport	34	28	2	3	-	-	-	1	-	-
Sjøtransport	1	1	-	-	-	-	-	-	-	-
Transport ellers, lagring, post og telekommunikasjoner	17	13	1	-	2	-	-	-	1	-
Bank- og finansieringsvirksomhet	7	5	1	-	1	-	-	-	-	-
Forsikringsvirksomhet, eiendomsdrift og forretningsmessig tjenesteyting	13	9	1	-	1	1	1	-	-	-
Offentlig administrasjon, forsvar, politi og rettsvesen	36	29	1	1	2	-	-	2	1	-
Renovasjon og rengjøring	4	3	-	-	-	-	-	-	1	-
Undervisning og forskningsvirksomhet	48	40	1	1	2	2	-	1	-	1
Helse- og sosialtjenester	33	21	3	-	4	1	-	1	3	-
Kulturell tjenesteyting, underholdning og sport	6	2	1	-	-	-	-	2	-	1
Personlig tjenesteyting	9	7	1	-	1	-	-	-	-	-
Yrkesfelt										
Teknisk, vitenskapelig, humanistisk og kunstnerisk arbeid	85	73	-	1	5	2	-	2	2	-
Administrasjons- og forvaltningsarbeid, bedrifts- og organisasjonsledelse i alt	35	28	1	-	2	-	-	2	2	-
Offentlig administrasjons- og forvaltningsarbeid	20	16	-	-	1	-	-	2	1	-
Bedrifts- og organisasjonsledelse	15	12	1	-	1	-	-	-	1	-
Kontorarbeid	15	10	3	-	-	1	1	-	-	-
Handelsarbeid	39	27	1	1	5	-	-	4	1	-
Jordbruks-, skogbruks- og fiskearbeid	180	131	7	5	9	7	2	9	8	2
Gruve- og sprengningsarbeid m.m.	3	2	-	1	-	-	-	-	-	-
Transport og kommunikasjonsarbeid	44	34	3	3	-	1	1	1	1	-
Industri-, bygge- og anleggsarbeid i alt	345	235	11	5	49	10	1	25	6	3
Jern- og metallvarearbeid	91	71	6	-	7	2	-	4	1	-
Elektroarbeid	80	57	1	-	10	1	-	8	2	1
Trearbeid	60	32	-	3	19	2	1	3	-	-
Næringsmiddelarbeid	2	2	-	-	-	-	-	-	-	-
Maskin- og motordrift	52	30	2	2	6	4	-	4	2	2
Laste-, losse- og lagerarbeid	2	-	-	-	1	-	-	-	1	-
Industri-, bygge- og anleggsarbeid ellers	58	43	2	-	6	1	-	6	-	-
Servicearbeid og militært arbeid	45	25	4	1	3	2	1	4	3	2

¹ Heltid er *samlet* arbeidstid på 30 timer eller mer i uka (alle arbeidsforhold), noe som svarer til 120 timer eller mer over en fireukersperiode.

Tabell 7 (forts.). Yrkesaktive 16 år og over, etter kjønn, arbeidstid i året og næring/yrkesfelt. 3. november 1989 - 2. november 1990

	I alt	Yrkesaktiv i 12 måneder			Yrkesaktiv i 6-11 måneder			Yrkesaktiv i 1-5 måneder		
		Heltid ¹	Deltid ¹	Både heltid og deltid i perioden	Heltid	Deltid	Både heltid og deltid i perioden	Heltid	Deltid	Både heltid og deltid i perioden
Kvinner i alt	644	259	192	16	40	52	12	25	41	7
Næring										
Jordbruk	91	53	20	1	1	3	4	4	5	-
Skogbruk	-	-	-	-	-	-	-	-	-	-
Fiske og fangst	-	-	-	-	-	-	-	-	-	-
Oljeutvinning og bergverksdrift	1	-	-	1	-	-	-	-	-	-
Industri i alt	29	13	6	1	6	1	-	2	-	-
Næringsmiddel-, drikkevare- og tobakksindustri	8	2	2	-	2	-	-	2	-	-
Tekstil-, beklednings-, lær- og lærvareindustri	5	1	1	-	3	-	-	-	-	-
Trevareindustri	-	-	-	-	-	-	-	-	-	-
Treforedling, grafisk industri og forlag	4	1	1	1	1	-	-	-	-	-
Kjemisk industri, mineral-, olje-, kull-, gummi- og plastindustri	1	-	1	-	-	-	-	-	-	-
Keramikk- og glassindustri	1	1	-	-	-	-	-	-	-	-
Metallindustri	-	-	-	-	-	-	-	-	-	-
Verkstedindustri	10	8	1	-	-	1	-	-	-	-
Industri ellers	-	-	-	-	-	-	-	-	-	-
Kraft- og vannforsyning	12	2	8	-	-	-	-	-	2	-
Bygge- og anleggsvirksomhet	12	4	3	-	-	1	-	1	3	-
Varehandel	82	36	27	-	6	8	-	1	4	-
Hotell- og restaurantdrift	48	11	7	2	3	2	6	6	11	-
Landtransport	6	3	2	-	-	-	-	-	1	-
Sjøtransport	-	-	-	-	-	-	-	-	-	-
Transport ellers, lagring, post og telekommunikasjoner	21	8	7	-	1	3	-	2	-	-
Bank- og finansieringsvirksomhet	20	11	4	1	-	2	-	1	1	-
Forsikringsvirksomhet, eiendomsdrift og foretningmessig tjenesteyting	11	3	6	-	-	1	-	1	-	-
Offentlig administrasjon, forsvar, politi og rettsvesen	26	15	5	2	2	1	-	1	-	-
Renovasjon og rengjøring	1	1	-	-	-	-	-	-	-	-
Undervisning og forskningsvirksomhet ..	65	23	19	-	8	6	1	4	3	1
Helse- og sosialtjenester	197	68	75	6	11	20	1	1	10	5
Kulturell tjenesteyting, underholdning og sport	8	2	1	1	1	1	-	1	1	-
Personlig tjenesteyting	14	6	2	1	1	3	-	-	-	1
Yrkesfelt										
Teknisk, vitenskapelig, humanistisk og kunstnerisk arbeid	152	55	43	6	17	14	2	6	7	2
Administrasjons- og forvaltningsarbeid, bedrifts- og organisasjonsledelse i alt ...	11	7	1	-	1	1	-	-	1	-
Offentlig administrasjons- og forvaltningsarbeid	5	4	-	-	1	-	-	-	-	-
Bedrifts- og organisasjonsledelse	6	3	1	-	-	1	-	-	1	-
Kontorarbeid	68	28	28	3	1	4	-	1	3	-
Handelsarbeid	80	36	26	-	6	8	-	-	4	-
Jordbruks-, skogbruks- og fiskearbeid ...	93	54	20	1	2	3	4	4	5	-
Gruve- og sprengningsarbeid m.m.	-	-	-	-	-	-	-	-	-	-
Transport og kommunikasjonsarbeid	22	11	6	-	-	2	-	1	2	-
Industri-, bygge- og anleggsarbeid i alt ..	26	13	2	1	5	-	-	4	1	-
Jern- og metallvarearbeid	1	1	-	-	-	-	-	-	-	-
Elektroarbeid	6	5	-	-	-	-	-	-	1	-
Trearbeid	1	1	-	-	-	-	-	-	-	-
Næringsmiddelarbeid	2	1	-	-	-	-	-	1	-	-
Maskin- og motordrift	1	1	-	-	-	-	-	-	-	-
Laste-, losse- og lagerarbeid	-	-	-	-	-	-	-	-	-	-
Industri-, bygge- og anleggsarbeid ellers	15	4	2	1	5	-	-	3	-	-
Servicearbeid og militært arbeid	192	55	66	5	8	20	6	9	18	5

¹ Se note 1, siden foran.

Tabell 8. Hovedtall for yrkesaktive i uka 27. oktober - 2. november 1990, etter vanlig/avtalt arbeidstid

	I alt	Menn					Kvinner				
		I alt	1-19 timer	20-29 timer	30-39 timer	40 timer og over	I alt	1-19 timer	20-29 timer	30-39 timer	40 timer og over
I alt	1178	660	45	13	350	252	518	144	115	182	77
Alder											
16-19	41	26	8	-	13	5	15	6	3	6	-
20-24	133	66	4	1	33	28	67	9	12	36	10
25-29	144	89	3	2	52	32	55	10	13	26	6
30-39	296	154	9	1	91	53	142	36	33	47	26
40-49	256	140	4	1	69	66	116	36	24	38	18
50-59	178	101	8	2	56	35	77	29	20	18	10
60-66	98	65	3	3	32	27	33	11	7	10	5
67-69	20	11	4	2	3	2	9	6	2	1	-
70-	12	8	2	1	1	4	4	1	1	-	2
Ekteskapelig status											
Ugifte	364	228	22	3	123	80	136	23	24	67	22
Gifte	736	396	23	8	206	159	340	110	78	102	50
Før gifte	78	36	-	2	21	13	42	11	13	13	5
Familietype											
Enslige	170	100	3	4	54	39	70	10	16	33	11
Ektepar uten ugifte barn ..	130	65	5	7	31	22	65	24	12	20	9
Ektepar med ugifte barn ..	774	444	35	1	231	177	330	95	73	113	49
Mor/far med ugifte barn ...	104	51	2	1	34	14	53	15	14	16	8
Utdanning											
Barne- og ungdomskolenivå	318	180	20	5	90	65	138	61	31	35	11
Gymnasnivå	698	395	22	7	207	159	303	71	73	108	51
Universitets- og høgskolenivå	144	75	2	1	47	25	69	10	9	36	14
Uoppgitt, ingen utdanning eller utdanning på førskolenivå	18	10	1	-	6	3	8	2	2	3	1
Utført arbeidstid i uka											
Var ikke på arbeid	30	10	-	-	7	3	20	8	6	6	-
1 - 19 timer	180	50	38	2	2	8	130	113	9	4	4
20 - 29 timer	135	28	2	10	14	2	107	15	84	5	3
30 - 39 timer	508	326	4	1	298	23	182	7	10	156	9
40 timer og over	325	246	1	-	29	216	79	1	6	11	61

Tabell 9. Yrkesaktive 16 år og over i uka 27. oktober - 2. november 1990, etter kjønn, vanlig/avtalt arbeidstid og næring/yrkesfelt

	I alt	Menn					Kvinner				
		I alt	1-19 timer	20-29 timer	30-39 timer	40 timer og over	I alt	1-19 timer	20-29 timer	30-39 timer	40 timer og over
I alt	1178	660	45	13	350	252	518	144	115	182	77
Næring											
Jordbruk	176	117	11	5	15	86	59	15	8	11	25
Skogbruk	21	21	1	2	5	13	-	-	-	-	-
Fiske og fangst	-	-	-	-	-	-	-	-	-	-	-
Oljeutvinning og bergverksdrift	2	1	-	-	1	-	1	-	-	1	-
Industri i alt	120	95	3	-	72	20	25	4	5	12	4
Næringsmiddel-, drikkevare- og tobakksindustri	11	5	1	-	2	2	6	1	2	2	1
Tekstil-, beklednings-, lær- og lærvareindustri	3	-	-	-	-	-	3	1	-	1	1
Trevareindustri	3	3	-	-	2	1	-	-	-	-	-
Treforedling, grafisk industri og forlag	5	1	-	-	1	-	4	-	2	1	1
Kjemisk industri, mineral-, olje-, kull-, gummi- og plastindustri	17	16	-	-	14	2	1	1	-	-	-
Keramikk- og glassindustri	1	-	-	-	-	-	1	-	-	-	1
Metallindustri	-	-	-	-	-	-	-	-	-	-	-
Verkstedindustri	80	70	2	-	53	15	10	1	1	8	-
Industri ellers	-	-	-	-	-	-	-	-	-	-	-
Kraft- og vannforsyning	82	70	2	-	61	7	12	5	3	4	-
Bygge- og anleggsvirksomhet	141	133	10	1	87	35	8	2	2	3	1
Varehandel	105	35	3	-	11	21	70	16	22	20	12
Hotell- og restaurantdrift	34	6	-	-	-	6	28	7	4	7	10
Landtransport	35	30	3	1	10	16	5	2	-	2	1
Sjøtransport	1	1	-	-	1	-	-	-	-	-	-
Transport ellers, lagring, post og telekommunikasjoner	33	15	2	1	9	3	18	6	3	7	2
Bank- og finansieringsvirksomhet	25	7	-	-	6	1	18	2	2	14	-
Forsikringsvirksomhet, eiendomsdrift og forretningsmessig tjenesteyting	20	10	-	-	5	5	10	3	3	4	-
Offentlig administrasjon, forsvar, politi og rettsvesen	55	30	1	1	18	10	25	4	3	18	-
Renovasjon og rengjøring	3	2	-	-	1	1	1	1	-	-	-
Undervisning og forskningsvirksomhet	101	47	4	1	28	14	54	10	15	18	11
Helse- og sosialtjenester	197	29	4	1	13	11	168	67	42	53	6
Kulturell tjenesteyting, underholdning og sport	7	2	1	-	1	-	5	-	1	3	1
Personlig tjenesteyting	20	9	-	-	6	3	11	-	2	5	4
Yrkesfelt											
Teknisk, vitenskapelig, humanistisk og kunstnerisk arbeid	205	81	2	2	52	25	124	26	32	50	16
Administrasjons- og forvaltningsarbeid, bedrifts- og organisasjonsledelse i alt	41	31	2	-	15	14	10	1	1	5	3
Offentlig administrasjons- og forvaltningsarbeid	23	18	1	-	13	4	5	-	-	4	1
Bedrifts- og organisasjonsledelse	18	13	1	-	2	10	5	1	1	1	2
Kontorarbeid	77	13	-	-	10	3	64	12	18	34	-
Handelsarbeid	102	31	2	-	11	18	71	17	20	23	11
Jordbruks-, skogbruks- og fiskearbeid	196	135	11	7	19	98	61	16	9	11	25
Gruve- og sprengningsarbeid m.m.	2	2	-	-	1	1	-	-	-	-	-
Transport og kommunikasjonsarbeid	57	39	4	2	12	21	18	4	3	9	2
Industri-, bygge- og anleggsarbeid i alt	316	297	17	1	219	60	19	2	3	9	5
Jern- og metallvarearbeid	88	87	4	-	66	17	1	-	-	1	-
Elektroarbeid	71	65	3	-	54	8	6	1	-	4	1
Trearbeid	50	49	4	-	34	11	1	-	-	1	-
Næringsmiddelarbeid	3	2	-	-	1	1	1	-	-	-	1
Maskin- og motordrift	45	44	2	1	27	14	1	-	1	-	-
Laste-, losse- og lagerarbeid	-	-	-	-	-	-	-	-	-	-	-
Industri-, bygge- og anleggsarbeid ellers	59	50	4	-	37	9	9	1	2	3	3
Servicearbeid og militært arbeid	182	31	7	1	11	12	151	66	29	41	15

Tabell 10. Yrkesaktive 16 år og over med fast oppmøteplass på arbeid i uka 27. oktober - 2. november 1990, etter tallet på arbeidsreiser, reisetid og yrkesfelt/oppmøteplass

	I alt	Reiste ikke	Reiste 1 gang			Reiste 2-3 ganger			Reiste 4 ganger eller flere		
			Reise- tid under 45 min	Reise- tid 45-89 min	Reise- tid 90 min og over	Reise- tid under 45 min	Reise- tid 45-89 min	Reise- tid 90 min og over	Reise- tid under 45 min	Reise- tid 45-89 min	Reise- tid 90 min og over
I alt	1034	299	23	4	26	98	1	7	525	42	9
Yrkesfelt											
Teknisk, vitenskapelig, humanistisk og kunstnerisk arbeid	177	17	3	-	2	20	-	2	130	3	-
Administrasjons- og forvaltningsarbeid, bedrifts- og organisasjonsledelse i alt	39	12	-	-	3	1	-	-	21	2	-
Offentlig administrasjons- og forvaltningsarbeid	22	8	-	-	3	-	-	-	11	-	-
Bedrifts- og organisasjonsledelse	17	4	-	-	-	1	-	-	10	2	-
Kontorarbeid	73	8	2	-	1	19	1	-	37	3	2
Handelsarbeid	91	17	3	-	2	19	-	1	49	-	-
Jordbruks- skogbruks- og fiskearbeid	171	144	-	-	1	5	-	-	19	2	-
Gruve- og sprengningsarbeid m.m.	2	-	-	-	1	-	-	-	1	-	-
Transport og kommunikasjonsarbeid	49	15	1	-	2	2	-	1	26	-	2
Industri-, bygge- og anleggsarbeid i alt	274	52	2	2	12	10	-	3	160	30	3
Jern- og metallvarearbeid	82	16	-	-	2	1	-	1	47	15	-
Elektroarbeid	62	6	1	-	-	3	-	-	49	3	-
Trearbeid	40	4	-	2	5	2	-	1	25	-	1
Næringsmiddelarbeid	3	2	-	-	-	-	-	-	1	-	-
Maskin- og motordrift	37	10	-	-	2	2	-	1	16	5	1
Laste-, losse og lagerarbeid	-	-	-	-	-	-	-	-	-	-	-
Industri-, bygge- og anleggsarbeid ellers	50	14	1	-	3	2	-	-	22	7	1
Servicearbeid og militært arbeid	158	34	12	2	2	22	-	-	82	2	2
Oppmøteplass og kjønn											
I bostedsfylket	902	236	22	4	12	91	1	3	489	37	7
Menn	492	157	6	2	9	17	-	1	263	32	5
Kvinner	410	79	16	2	3	74	1	2	226	5	2
I bostedskommunen	779	212	21	-	-	86	1	-	447	9	3
Menn	406	140	5	-	-	15	-	-	235	8	3
Kvinner	373	72	16	-	-	71	1	-	212	1	-
0632 Rollag	46	1	-	-	-	2	-	-	27	16	-
Menn	34	-	-	-	-	1	-	-	20	13	-
Kvinner	12	1	-	-	-	1	-	-	7	3	-
0620 Hol	19	2	-	1	2	-	-	1	8	4	1
Menn	16	2	-	1	2	-	-	-	6	4	1
Kvinner	3	-	-	-	-	-	-	1	2	-	-
0604 Kongsberg	15	3	-	-	6	1	-	1	-	2	2
Menn	9	3	-	-	3	1	-	-	-	1	1
Kvinner	6	-	-	-	3	-	-	1	-	1	1
0616 Nes	12	2	-	2	-	1	-	-	5	2	-
Menn	6	1	-	1	-	-	-	-	2	2	-
Kvinner	6	1	-	1	-	1	-	-	3	-	-
Andre kommuner i fylket	31	16	1	1	4	1	-	1	2	4	1
Menn	21	11	1	-	4	-	-	1	-	4	-
Kvinner	10	5	-	1	-	1	-	-	2	-	1
Utenfor fylket	37	23	-	-	14	-	-	-	-	-	-
Menn	24	11	-	-	13	-	-	-	-	-	-
Kvinner	13	12	-	-	1	-	-	-	-	-	-
0301 Oslo	11	7	-	-	4	-	-	-	-	-	-
Menn	6	3	-	-	3	-	-	-	-	-	-
Kvinner	5	4	-	-	1	-	-	-	-	-	-
0219 Bærum	5	2	-	-	3	-	-	-	-	-	-
Menn	5	2	-	-	3	-	-	-	-	-	-
Kvinner	-	-	-	-	-	-	-	-	-	-	-
2303 Utlandet	4	4	-	-	-	-	-	-	-	-	-
Menn	2	2	-	-	-	-	-	-	-	-	-
Kvinner	2	2	-	-	-	-	-	-	-	-	-
0213 Ski	2	1	-	-	1	-	-	-	-	-	-
Menn	2	1	-	-	1	-	-	-	-	-	-
Kvinner	-	-	-	-	-	-	-	-	-	-	-
Andre steder utenfor fylket	15	9	-	-	6	-	-	-	-	-	-
Menn	9	3	-	-	6	-	-	-	-	-	-
Kvinner	6	6	-	-	-	-	-	-	-	-	-
Uoppgitt oppmøteplass	95	40	1	-	-	7	-	4	36	5	2
Menn	56	27	-	-	-	2	-	3	20	3	1
Kvinner	39	13	1	-	-	5	-	1	16	2	1

Tabell 11. Yrkesaktive 16 år og over med fast arbeidsreise i uka 27. oktober - 2. november 1990, etter reisemåte, oppmøteplass, tallet på arbeidsreiser, reisetid og etter reisemåte, kjønn og alder

	I alt	Ett transportmiddel						To eller flere transportmidler		
		Bil	Buss	Tog, trikk, T-bane	Båt	Sykkel, gange over 10 min	Annet	Kollektiv transport og/eller sykkel, gange over 10 min	Kollektiv transport og bil	Andre kombinasjoner
I alt	735	590	7	3	-	73	28	3	5	26
Oppmøteplass, tallet på arbeidsreiser og reisetid										
Oppmøteplass i bostedskommunen .	567	443	2	-	-	67	27	-	3	25
Reiste 1 gang	21	12	-	-	-	7	1	-	-	1
Under 45 min	21	12	-	-	-	7	1	-	-	1
45 - 89 min	-	-	-	-	-	-	-	-	-	-
90 min og over	-	-	-	-	-	-	-	-	-	-
Reiste 2 - 3 ganger	87	64	-	-	-	15	3	-	1	4
Under 45 min	86	64	-	-	-	14	3	-	1	4
45 - 89 min	1	-	-	-	-	1	-	-	-	-
90 min og over	-	-	-	-	-	-	-	-	-	-
Reiste 4 ganger eller flere	459	367	2	-	-	45	23	-	2	20
Under 45 min	447	356	2	-	-	44	23	-	2	20
45 - 89 min	9	8	-	-	-	1	-	-	-	-
90 min og over	3	3	-	-	-	-	-	-	-	-
Oppmøteplass utenfor bostedskommunen	113	101	4	3	-	-	-	2	2	1
Reiste 1 gang	31	22	3	2	-	-	-	2	1	1
Under 45 min	1	1	-	-	-	-	-	-	-	-
45 - 89 min	4	4	-	-	-	-	-	-	-	-
90 min og over	26	17	3	2	-	-	-	2	1	1
Reiste 2 - 3 ganger	8	8	-	-	-	-	-	-	-	-
Under 45 min	5	5	-	-	-	-	-	-	-	-
45 - 89 min	-	-	-	-	-	-	-	-	-	-
90 min og over	3	3	-	-	-	-	-	-	-	-
Reiste 4 ganger eller flere	74	71	1	1	-	-	-	-	1	-
Under 45 min	42	41	-	1	-	-	-	-	-	-
45 - 89 min	28	27	-	-	-	-	-	-	1	-
90 min og over	4	3	1	-	-	-	-	-	-	-
Uoppgitt oppmøteplass	55	46	1	-	-	6	1	1	-	-
Kjønn og alder										
Menn	377	327	3	2	-	19	12	1	2	11
16-19	12	10	-	-	-	1	1	-	-	-
20-24	42	40	-	-	-	-	1	-	-	1
25-29	57	52	-	1	-	1	3	-	-	-
30-39	107	93	1	-	-	5	2	1	1	4
40-49	77	61	2	-	-	5	2	-	1	6
50-59	53	47	-	1	-	4	1	-	-	-
60-66	26	21	-	-	-	3	2	-	-	-
67-69	2	2	-	-	-	-	-	-	-	-
70-	1	1	-	-	-	-	-	-	-	-
Kvinner	358	263	4	1	-	54	16	2	3	15
16-19	12	11	1	-	-	-	-	-	-	-
20-24	49	39	1	-	-	4	2	1	-	2
25-29	42	35	-	-	-	4	3	-	-	-
30-39	108	74	-	-	-	19	7	-	1	7
40-49	81	65	1	1	-	7	2	-	1	4
50-59	45	27	1	-	-	13	2	-	1	1
60-66	18	10	-	-	-	6	-	1	-	1
67-69	3	2	-	-	-	1	-	-	-	-
70-	-	-	-	-	-	-	-	-	-	-

Tabell 12. Boliger og bosatte. Hustype, tallet på rom, kjøkken. 3. november 1990

Tallet på rom på 6 m ² eller mer (kjøkken, gang, bad o.l. er ikke medregnet)	Boliger					Bosatte	
	I alt	Frittliggende enebolig eller vånings- hus til- knyttet gårdsdrift	Andre ene- og tomanns- boliger og småhus	Blokk, leiegård e.l.	Forret- nings- bygg, bygg for felles- hus- holdning e.l.	I alt	Pr. bolig
I alt	1148	1029	72	20	27	2866	2,5
1 rom	54	40	4	7	3	106	2,0
Med kjøkken 6 m ² eller større	28	23	1	3	1	50	1,8
Med kjøkken mindre enn 6 m ²	20	15	2	2	1	40	2,0
Uten kjøkken	6	2	1	2	1	16	2,7
2 rom	158	130	18	5	5	275	1,7
Med kjøkken 6 m ² eller større	123	102	13	4	4	207	1,7
Med kjøkken mindre enn 6 m ²	31	26	5	-	-	64	2,1
Uten kjøkken	4	2	-	1	1	4	1,0
3 rom	223	189	22	6	6	459	2,1
4 rom	290	272	11	2	5	760	2,6
5 rom	192	175	13	-	4	517	2,7
6 rom	109	105	2	-	2	319	2,9
7 rom	58	57	1	-	-	209	3,6
8 rom	29	28	1	-	-	106	3,7
9 rom eller flere	35	33	-	-	2	115	3,3

Tabell 13. Boliger, rom og bosatte, etter hustype. 3. november 1990

	I alt	Frittliggende enebolig eller våningshus tilknyttet gårdsdrift	Hus i kjede, rekkehus, terrassehus, vertikaldelt tomannsbolig	Horisontaldelt tomannsbolig eller annet boligbygg med mindre enn 3 etasjer	Blokk, leiegård e.l.	Forretningsbygg, bygg for felleshusholdning e.l.
Boliger i alt	1148	1029	29	43	20	27
Bosatte i alt	2866	2609	52	105	37	63
Bosatte pr. bolig	2,5	2,5	1,8	2,4	1,9	2,3
Rom i alt	4777	4390	107	135	43	102
Rom pr. bolig	4,2	4,3	3,7	3,1	2,2	3,8

Tabell 14. Boliger etter eieform og areal¹. Rom og bosatte, etter eieform. 3. november 1990

	I alt	Boligen eies			Boligen leies			
		I alt	Privat	Gjennom borettslag e.l.	I alt	Som tjeneste- bolig	For et avgrenset tidsrom	På andre vilkår
Boliger i alt	1148	787	752	35	361	78	42	241
Under 50 m ²	112	55	51	4	57	8	14	35
50 - 59 m ²	88	47	44	3	41	7	4	30
60 - 79 m ²	192	103	100	3	89	11	10	68
80 - 99 m ²	228	167	156	11	61	17	8	36
100 - 129 m ²	310	234	225	9	76	25	5	46
130 - 149 m ²	93	75	73	2	18	3	-	15
150 - 199 m ²	83	70	69	1	13	6	-	7
200 m ² eller mer	42	36	34	2	6	1	1	4
Bosatte i alt	2866	2135	2050	85	731	176	91	464
Bosatte pr. bolig	2,5	2,7	2,7	2,4	2,0	2,3	2,2	1,9
Rom i alt	4777	3534	3397	137	1242	305	116	821
Rom pr. bolig	4,2	4,5	4,5	3,9	3,4	3,9	2,8	3,4

¹ Medregnet kjøkken, gang, bad o.l.

Tabell 15. Boliger etter tallet på rom og tallet på bosatte. 3. november 1990

Tallet på bosatte	I alt	Tallet på rom								
		1	2	3	4	5	6	7	8	9 eller flere
I alt	1148	54	158	223	290	192	109	58	29	35
1	378	28	94	92	82	49	22	7	1	3
2	300	13	33	68	75	59	23	14	6	9
3	161	3	13	35	49	25	17	5	6	8
4	197	8	15	19	55	33	38	14	8	7
5	69	1	2	6	17	16	6	10	5	6
6	33	1	1	2	9	7	3	5	3	2
7	7	-	-	-	2	3	-	2	-	-
8	2	-	-	1	1	-	-	-	-	-
9	1	-	-	-	-	-	-	1	-	-
10 eller flere	-	-	-	-	-	-	-	-	-	-

Tabell 16. Boliger etter husets byggeår og hustype/eieform/oppvarmingskilde. Bosatte og rom, etter husets byggeår. 3. november 1990

	I alt	Husets byggeår							
		-1900	1901-1920	1921-1940	1941-1945	1946-1960	1961-1970	1971-1980	1981-1990
Boliger i alt	1148	227	67	118	27	206	142	195	166
Hustype									
Frittliggende enebolig eller våningshus tilknyttet gårdsdrift	1029	221	56	93	22	183	123	175	156
Hus i kjede, rekkehus, terrassehus eller vertikaldelt tomannsbolig	29	-	2	11	3	3	2	6	2
Horisontaldelt tomannsbolig eller annet boligbygg med mindre enn 3 etasjer	43	2	4	7	1	12	4	8	5
Blokk, leiegård eller annet boligbygg med 3 etasjer eller mer	20	-	5	4	-	1	4	5	1
Forretningsbygg, pensjonat, aldershjem, militærforlegning eller annet bygg for felleshusholdning	27	4	-	3	1	7	9	1	2
Eie-/eieform									
Eies i alt	787	143	40	64	15	143	96	153	133
Privat	752	134	39	63	15	140	94	144	123
Gjennom borettslag eller boligaksjeselskap	35	9	1	1	-	3	2	9	10
Leies i alt	361	84	27	54	12	63	46	42	33
Som tjenestebolig	78	4	9	18	5	17	11	8	6
For et avgrenset tidsrom	42	7	4	2	1	7	6	9	6
På andre vilkår	241	73	14	34	6	39	29	25	21
Oppvarmingskilde									
Én kilde, i alt	373	90	23	53	12	78	41	45	31
Sentralvarme	4	-	-	-	-	1	1	1	1
Elektriske ovner, varmekabler e.l.	112	12	11	23	8	12	15	21	10
Ovner for flytende brensel	13	2	-	-	-	4	4	3	-
Ovner for fast brensel	244	76	12	30	4	61	21	20	20
To eller flere kilder, i alt	775	137	44	65	15	128	101	150	135
Elektriske ovner og ovner for fast brensel	707	129	41	56	15	107	90	140	129
Elektriske ovner og ovner for flytende brensel	14	1	1	-	-	5	6	-	1
Ovner for fast og flytende brensel	7	2	-	-	-	4	-	1	-
Sentralvarme og én eller flere andre kilder	4	-	-	-	-	1	-	1	2
Andre kombinasjoner	43	5	2	9	-	11	5	8	3
Bosatte i alt	2866	481	156	231	50	439	389	592	528
Bosatte pr. bolig	2,5	2,1	2,3	2,0	1,9	2,1	2,7	3,0	3,2
Rom i alt	4777	902	277	442	107	833	563	879	775
Rom pr. bolig	4,2	4,0	4,1	3,7	4,0	4,0	4,0	4,5	4,7

Tabell 17. Boliger og bosatte. Sanitærutstyr, størrelse og tilgjengelighet. 3. november 1990

	I alt	Sanitærutstyr			
		Med WC		Uten WC	
		Med bad	Uten bad	Med bad	Uten bad
I alt	1148	1039	31	26	52
Tallet på rom på 6 m² eller mer					
(kjøkken, gang, bad o.l. er <i>ikke</i> medregnet)					
1 rom	54	37	3	3	11
Med kjøkken 6 m ² eller større	28	16	-	3	9
Med kjøkken mindre enn 6 m ²	20	17	3	-	-
Uten kjøkken	6	4	-	-	2
2 rom	158	128	8	5	17
Med kjøkken 6 m ² eller større	123	100	7	5	11
Med kjøkken mindre enn 6 m ²	31	27	-	-	4
Uten kjøkken	4	1	1	-	2
3 rom	223	196	12	6	9
4 rom	290	272	6	4	8
5 rom	192	183	-	4	5
6 rom	109	106	-	1	2
7 rom	58	56	1	1	-
8 rom	29	28	-	1	-
9 rom eller flere	35	33	1	1	-
Etasjeplassering. Heis					
Boliger med beboelsesrom i					
én etasje i alt	776	693	24	20	39
Kjelleretasje	55	49	3	2	1
Underetasje	51	45	2	2	2
1. etasje	559	511	12	12	24
2. etasje	103	84	7	4	8
3. etasje	6	4	-	-	2
4. etasje	2	-	-	-	2
I hus med heis	1	-	-	-	1
I hus uten heis	1	-	-	-	1
5. etasje eller høyere	-	-	-	-	-
I hus med heis	-	-	-	-	-
I hus uten heis	-	-	-	-	-
Boliger med beboelsesrom i					
flere etasjer i alt	372	346	7	6	13
1. etasje og underetasje/kjeller	91	87	1	-	3
1. og 2. etasje	238	218	5	5	10
1. og 2. etasje og underetasje/kjeller	27	26	1	-	-
1., 2. og 3. etasje	12	11	-	1	-
Andre etasjekombinasjoner	4	4	-	-	-
Bosatte i alt	2866	2695	42	43	86
Bosatte pr. bolig	2,5	2,6	1,4	1,7	1,7
Rom i alt	4777	4443	95	97	141
Rom pr. bolig	4,2	4,3	3,1	3,7	2,7

Tabell 18. Boliger etter standardindikatorer. Bosatte etter alder og standardindikatorer. 3. november 1990

	Boliger	Bosatte									
		I alt	0-19	20-29	30-39	40-49	50-59	60-69	70-79	80-89	90-
I alt	1148	2866	691	400	375	326	263	335	291	160	25
Hustype											
Frittliggende enebolig eller våningshus tilknyttet gårdsdrift .	1029	2609	638	359	339	304	240	296	261	152	20
Småhus	72	157	31	18	18	14	17	25	25	5	4
Blokk, leiegård, forretningsbygg, bygg for felleshusholdning e.l. .	47	100	22	23	18	8	6	14	5	3	1
Tallet på rom. Kjøkken											
1 - 2 rom	212	381	53	60	42	39	21	47	60	49	10
Med kjøkken	202	361	49	56	40	38	19	45	56	48	10
Uten kjøkken	10	20	4	4	2	1	2	2	4	1	-
3 - 4 rom	513	1219	287	154	169	108	116	151	152	70	12
5 rom eller flere	423	1266	351	186	164	179	126	137	79	41	3
Byggeår											
- 1900	227	481	86	53	55	33	50	61	77	56	10
1901 - 1960	418	876	127	113	95	60	83	162	147	78	11
1961 - 1990	503	1509	478	234	225	233	130	112	67	26	4
Oppvarmingskilder											
Én kilde, i alt	373	794	130	116	94	71	79	117	116	56	15
Sentralvarme, elektriske ovner, varmekabler e.l.	116	215	35	36	36	18	17	24	33	10	6
Ovner for flytende brensel ...	13	32	4	7	3	1	2	8	3	2	2
Ovner for fast brensel	244	547	91	73	55	52	60	85	80	44	7
To eller flere kilder, i alt	775	2072	561	284	281	255	184	218	175	104	10
Elektriske ovner og ovner for fast brensel	707	1919	529	269	260	240	166	195	156	94	10
Elektriske ovner og ovner for flytende brensel	14	43	12	8	7	4	4	3	2	3	-
Ovner for fast og flytende brensel	7	13	1	2	-	3	2	3	1	1	-
Sentralvarme og én eller flere andre kilder	4	6	3	-	1	1	-	-	-	1	-
Andre kombinasjoner	43	91	16	5	13	7	12	17	16	5	-
Sanitærforhold											
Har både bad og WC	1039	2695	667	378	355	313	252	307	255	144	24
Har WC, men ikke bad	31	42	2	4	8	1	3	4	14	6	-
Har bad, men ikke WC	26	43	10	5	5	5	4	5	3	6	-
Har verken bad eller WC	52	86	12	13	7	7	4	19	19	4	1
Etasjeplassering. Heis											
Boliger med beboelsesrom i én etasje i alt	776	1809	406	261	220	206	166	205	204	122	19
1. etasje, kjelleretasje eller underetasje	665	1584	361	217	184	188	154	173	179	112	16
2. etasje eller høyere	111	225	45	44	36	18	12	32	25	10	3
I hus med heis	3	7	3	-	1	1	1	-	-	1	-
I hus uten heis	108	218	42	44	35	17	11	32	25	9	3
Boliger med beboelsesrom i flere etasjer	372	1057	285	139	155	120	97	130	87	38	6
Plan i boligen											
Boliger med kjøkken, bad, WC og minst ett beboelsesrom på ett plan	989	2564	635	361	339	299	237	294	239	139	21
Ele-/leieform											
Eies i alt	787	2135	542	271	273	268	216	250	205	96	14
Privat	752	2050	520	265	263	257	205	236	196	94	14
Gjennom borettslag e.l.	35	85	22	6	10	11	11	14	9	2	-
Leies	361	731	149	129	102	58	47	85	86	64	11
Tallet på bosatte											
1	378	378	3	35	27	22	30	72	98	78	13
2	300	600	27	52	31	33	81	157	149	64	6
3	161	483	87	95	67	66	68	70	18	9	3
4	197	788	284	132	145	122	57	26	16	4	2
5	69	345	158	54	63	46	19	2	1	1	1
6 eller flere	43	272	132	32	42	37	8	8	9	4	-

Tabell 19. Husholdninger, familier og personer, etter type husholdning¹. Husholdninger etter type husholdning¹ og tallet på familier i husholdningen/yrkesaktivitet i husholdningen/eieform/tallet på rom i boligen og kjøkken. 3.november 1990

	I alt	En- person- hus- hold- ninger	Flerpersonhusholdninger uten barn			Flerpersonhusholdninger med barn			
			I alt	2 per- soner	3 per- soner eller flere	I alt	1 barn	2 barn	3 barn eller flere
Personer i alt	2866	378	1158	558	600	1330	419	566	345
Familier i alt	1275	378	531	319	212	366	144	152	70
Husholdninger i alt	1148	378	450	279	171	320	122	134	64
Tallet på familier i husholdningen									
1 familie	1033	378	375	239	136	280	104	118	58
2 familier	107	-	70	40	30	37	16	15	6
3 familier	5	-	4	-	4	1	1	-	-
4 familier eller flere	3	-	1	-	1	2	1	1	-
Yrkesaktivitet. Tallet på yrkesaktive i uka									
Husholdning uten yrkesaktive	481	277	169	151	18	35	15	16	4
Husholdning med 1 yrkesaktiv	291	101	101	70	31	89	36	32	21
Heltid ²	219	80	70	49	21	69	25	27	17
Deltid	72	21	31	21	10	20	11	5	4
Husholdning med 2 yrkesaktive	272	-	116	58	58	156	40	78	38
Begge på heltid	137	-	62	32	30	75	21	39	15
En på heltid	121	-	46	20	26	75	16	37	22
Ingen på heltid	14	-	8	6	2	6	3	2	1
Husholdning med 3 yrkesaktive	78	-	46	-	46	32	27	4	1
Alle på heltid	24	-	14	-	14	10	9	1	-
To på heltid	42	-	27	-	27	15	12	2	1
En på heltid	11	-	4	-	4	7	6	1	-
Ingen på heltid	1	-	1	-	1	-	-	-	-
Husholdning med 4 yrkesaktive og over	26	-	18	-	18	8	4	4	-
Eie-/leieform									
Eies i alt	787	204	341	207	134	242	81	108	53
Privat	752	193	326	195	131	233	78	105	50
Gjennom borettslag e.l.	35	11	15	12	3	9	3	3	3
Leies i alt	361	174	109	72	37	78	41	26	11
Som tjenestebolig	78	32	27	18	9	19	7	10	2
For et avgrenset tidsrom	42	17	10	5	5	15	10	5	-
På andre vilkår	241	125	72	49	23	44	24	11	9
Tallet på rom. Kjøkken									
1 rom	54	28	16	10	6	10	6	3	1
Med kjøkken 6 m ² eller større ..	28	15	7	5	2	6	5	1	-
Med kjøkken mindre enn 6 m ² ..	20	11	7	4	3	2	-	1	1
Uten kjøkken	6	2	2	1	1	2	1	1	-
2 rom	158	94	43	27	16	21	14	7	-
Med kjøkken 6 m ² eller større ..	123	73	34	25	9	16	12	4	-
Med kjøkken mindre enn 6 m ² ..	31	17	9	2	7	5	2	3	-
Uten kjøkken	4	4	-	-	-	-	-	-	-
3 rom	223	92	83	63	20	48	25	16	7
4 rom	290	82	119	71	48	89	28	41	20
5 rom	192	49	86	58	28	57	25	21	11
6 rom	109	22	49	23	26	38	10	21	7
7 rom	58	7	27	14	13	24	6	10	8
8 rom	29	1	13	6	7	15	5	7	3
9 rom eller flere	35	3	14	7	7	18	3	8	7

¹ I denne tabellen er barn (ugifte hjemmeboende) 18 år og over holdt utenfor ved grupperingen av husholdninger etter type. Husholdninger som har barn bare i alderen 18 år og over, er derfor regnet som flerpersonhusholdninger uten barn. ² Heltid er *samt* avtalt/vanlig arbeidstid på 30 timer eller mer i uka (alle arbeidsforhold).

Tabell 20. Husholdninger, familier og personer, etter husholdningsstørrelse/type husholdning. Absolutte tall og prosent. 3. november 1990

	Absolutte tall			Prosent		
	Personer	Familier	Husholdninger	Personer	Familier	Husholdninger
I alt	2866	1275	1148	100,0	100,0	100,0
Husholdningsstørrelse						
1 person	378	378	378	13,2	29,6	32,9
2 personer	600	340	300	20,9	26,7	26,1
3 personer	483	185	161	16,9	14,5	14,0
4 personer	788	228	197	27,5	17,9	17,2
5 personer eller flere	617	144	112	21,5	11,3	9,8
Husholdningstype						
Énpersonhusholdninger	378	378	378	13,2	29,6	32,9
Alder						
- 24	17	17	17	0,6	1,3	1,5
25 - 34	36	36	36	1,3	2,8	3,1
35 - 44	24	24	24	0,8	1,9	2,1
45 - 69	112	112	112	3,9	8,8	9,8
70 - 79	98	98	98	3,4	7,7	8,5
80 - 84	43	43	43	1,5	3,4	3,7
85 - 89	35	35	35	1,2	2,7	3,0
90 -	13	13	13	0,5	1,0	1,1
Flerpersonhusholdninger uten barn ¹	1158	531	450	40,4	41,6	39,2
Alder eldste person						
- 24	6	4	3	0,2	0,3	0,3
25 - 34	35	30	17	1,2	2,4	1,5
35 - 44	43	17	16	1,5	1,3	1,4
45 - 69	666	262	237	23,2	20,5	20,6
70 - 79	237	124	105	8,3	9,7	9,1
80 - 84	83	44	38	2,9	3,5	3,3
85 - 89	54	29	22	1,9	2,3	1,9
90 -	34	21	12	1,2	1,6	1,0
Flerpersonhusholdninger med barn ¹	1330	366	320	46,4	28,7	27,9
Alder yngste barn						
0 - 6	612	172	148	21,4	13,5	12,9
7 - 15	551	145	133	19,2	11,4	11,6
16 - 17	167	49	39	5,8	3,8	3,4
Tallet på barn i husholdningen						
1 barn	419	144	122	14,6	11,3	10,6
2 barn	566	152	134	19,7	11,9	11,7
3 barn	231	50	45	8,1	3,9	3,9
4 barn eller flere	114	20	19	4,0	1,6	1,7

¹ I denne tabellen er barn (ugifte hjemmeboende) 18 år og over holdt utenfor ved grupperingen av husholdninger etter type. Husholdninger som har barn bare i alderen 18 år og over, er derfor regnet som flerpersonhusholdninger uten barn.

Tabell 21. Husholdninger etter type husholdning¹ og disponering av personbil/avfallssortering.
3. november 1990

	I alt	Husholdninger med barn	Husholdninger uten barn					
			I alt	Alder eldste person				
				-24	25-44	45-69	70-79	80-
I alt	1148	320	828	20	93	349	203	163
Disponering av personbil								
1 bil	534	132	402	8	52	179	103	60
2 biler	284	151	133	8	24	81	11	9
3 biler eller flere	60	29	31	-	5	23	2	1
Husholdningen disponerer ikke bil ...	270	8	262	4	12	66	87	93
Avfallssortering (kildesortering)								
Husholdningen sorterer avfall, i alt ...	483	174	309	9	26	140	80	54
Papir ²	278	93	185	3	16	83	53	30
Glass ²	315	128	187	7	19	93	46	22
Batterier ²	381	154	227	8	23	110	53	33
Maling, lakk, olje e.l. ²	80	32	48	2	2	23	13	8
Annet avfall ²	136	42	94	-	5	48	25	16
Husholdningen sorterer ikke avfall ...	665	146	519	11	67	209	123	109

¹ I denne tabellen er barn (ugifte hjemmeboende) 18 år og over holdt utenfor ved grupperingen av husholdninger etter type. Husholdninger som har barn bare i alderen 18 år og over, er derfor regnet som husholdninger uten barn. ² Noen husholdninger sorterer flere typer avfall. Derfor blir summen av husholdninger etter avfallstype større enn tallet på husholdninger som sorterer avfall i alt.

Tabell 22. Familier i privathusholdninger etter familietype. Personer etter alder og familietype.
3. november 1990

Alder	I alt	Enslig	Ektepar uten ugifte barn	Ektepar med ugifte barn	Mor med barn	Far med barn
Familier						
I alt	1275	534	222	395	96	28
Personer						
I alt	2866	534	444	1579	237	72
0 - 4	135	-	-	106	27	2
5 - 9	175	-	-	150	16	9
10 - 14	168	1	-	144	17	6
15 - 19	213	7	-	172	25	9
20 - 24	202	32	4	144	18	4
25 - 29	198	43	9	115	21	10
30 - 34	183	29	3	129	18	4
35 - 39	192	21	3	140	25	3
40 - 44	183	20	5	132	19	7
45 - 49	143	15	13	106	6	3
50 - 54	110	13	25	63	7	2
55 - 59	153	25	46	72	7	3
60 - 64	167	44	63	55	2	3
65 - 69	168	48	81	28	10	1
70 - 74	171	67	82	14	5	3
75 - 79	120	58	48	6	7	1
80 - 84	98	53	43	-	2	-
85 - 89	62	38	16	3	4	1
90 -	25	20	3	-	1	1

Tabell 23. Hovedtall for par og personer i par. 3. november 1990

	I alt	Gifte			Samboende		
		I alt	Uten barn ¹	Med barn ¹	I alt	Uten barn ¹	Med barn ¹
Par							
I alt							
Tallet på barn i husholdningen¹							
0							
1							
2							
3							
4							
5 og over							
Parets yrkesaktivitet i uka							
27. oktober - 2. november 1990							
Ingen yrkesaktiv							
En yrkesaktiv							
Begge yrkesaktive							
Personer							
I alt							
Alder							
0 - 19							
20 - 29							
30 - 39							
40 - 49							
50 - 59							
60 - 69							
70 -							
Høyeste utdanning							
Barne- og ungdomsskolenivå							
Gymnasnivå							
Universitets- og høgskolenivå							
Uoppgitt, ingen utdanning eller utdanning på førskolenivå							

Tallene i denne tabellen er ikke ferdige. Tabellen vil bli utarbeidet seinere, og kan fås ved å vende seg til Statistisk sentralbyrå, Folketellingskontoret.

¹ I denne tabellen er barn (ugifte hjemmeboende) 18 år og over holdt utenfor ved grupperingen av par. Par som har barn bare i alderen 18 år og over, er derfor regnet som par uten barn.

Tabell 24. Barn 0-17 år etter alder, familietype og mors/fars yrkesaktivitet i uka 27. oktober - 2. november 1990

Alder	I alt	Ektepar med barn			Mor med barn		Far med barn	
		Ingen av foreldrene yrkesaktive	En av foreldrene yrkesaktiv	Begge foreldrene yrkesaktive	Mor ikke yrkesaktiv	Mor yrkesaktiv	Far ikke yrkesaktiv	Far yrkesaktiv
I alt ¹	599	29	140	333	40	35	9	13
0	17	-	5	8	3	1	-	-
1	32	3	6	14	5	3	1	-
2	27	3	8	8	5	3	-	-
3	27	3	7	13	3	-	-	1
4	32	2	10	16	3	1	-	-
5	35	-	6	22	3	1	2	1
6	29	3	5	18	-	1	-	2
7	33	-	8	19	3	1	1	1
8	39	3	10	24	2	-	-	-
9	39	2	11	19	4	1	2	-
10	32	3	4	22	1	2	-	-
11	32	1	9	19	2	1	-	-
12	36	1	5	24	1	2	1	2
13	35	1	5	23	3	1	1	1
14	32	-	7	20	1	3	-	1
15	35	3	7	16	1	7	-	1
16	40	-	13	22	-	4	-	1
17	47	1	14	26	-	3	1	2

¹ Barn 0-17 år i alt er ikke det samme som personer 0-17 år i alt. Se tekstdelen, pkt. 4.1.

Tabell 25. Personer 67 år og over. Alder, tallet på personer i husholdningen, husholdningstype og indikatorer for boligstandard. 3. november 1990

	I alt	67 - 69 år		70 - 79 år		80 - 89 år		90 år og over	
		Bor alene	Bor med flere	Bor alene	Bor med flere	Bor alene	Bor med flere	Bor alene	Bor med flere
I alt	605	19	86	98	199	78	97	13	15
I felleshusholdning	24	-	-	-	6	-	15	-	3
I privathusholdning i alt	581	19	86	98	193	78	82	13	12
Hustype									
Frittliggende enebolig eller våningshus tilknyttet gårdsdrift	530	17	80	86	175	73	79	10	10
Småhus	38	-	4	11	14	2	3	2	2
Blokk, leiegård, forretningsbygg, bygg for felleshusholdning e.l.	13	2	2	1	4	3	-	1	-
Tallet på rom. Kjøkken									
1 - 2 rom	132	5	8	26	34	27	22	5	5
Med kjøkken	127	5	8	24	32	26	22	5	5
Uten kjøkken	5	-	-	2	2	1	-	-	-
3 - 4 rom	283	11	38	45	107	37	33	7	5
5 rom eller flere	166	3	40	27	52	14	27	1	2
Byggeår									
- 1900	162	4	15	24	53	31	25	5	5
1901 - 1960	291	11	44	51	96	35	43	6	5
1961 - 1990	128	4	27	23	44	12	14	2	2
Oppvarmingskilder									
Én kilde, i alt	223	6	30	42	74	31	25	9	6
Sentralvarme, elektriske ovner, varmekabler e.l.	52	2	1	17	16	8	2	4	2
Ovner for flytende brensel	10	-	3	2	1	1	1	1	1
Ovner for fast brensel	161	4	26	23	57	22	22	4	3
To eller flere kilder, i alt	358	13	56	56	119	47	57	4	6
Sentralvarme og én eller flere andre kilder	1	-	-	-	-	1	-	-	-
Andre kombinasjoner	357	13	56	56	119	46	57	4	6
Sanitærforhold									
Har både bad og WC	522	16	83	80	175	66	78	12	12
Har WC, men ikke bad	22	2	-	6	8	4	2	-	-
Har bad, men ikke WC	10	-	1	3	-	6	-	-	-
Har verken bad eller WC	27	1	2	9	10	2	2	1	-
Etasjeplassering. Heis									
Boliger med beboelsesrom i én etasje i alt	406	15	46	74	130	68	54	13	6
1. etasje, kjelleretasje eller underetasje	359	11	41	59	120	62	50	11	5
2. etasje eller høyere	47	4	5	15	10	6	4	2	1
I hus med heis	1	-	-	-	-	1	-	-	-
I hus uten heis	46	4	5	15	10	5	4	2	1
Boliger med beboelsesrom i flere etasjer	175	4	40	24	63	10	28	-	6
Plan i boligen									
Boliger med kjøkken, bad, WC og minst ett beboelsesrom på ett plan ..	495	16	80	74	165	64	75	12	9
Eie-/leieform									
Eies i alt	392	10	67	61	144	36	60	7	7
Privat	378	10	64	59	137	35	59	7	7
Gjennom borettslag e.l.	14	-	3	2	7	1	1	-	-
Leies	189	9	19	37	49	42	22	6	5

Tabell 26. Folkemengde etter alder, kjønn og type bostedsstrøk/grunnkrets. 3. november 1990

	I alt	Alder										
		0-6	7-15	16-19	20-24	25-29	30-49	50-59	60-66	67-69	70-79	80-
Kommunen	2890	199	314	178	202	198	701	263	230	105	297	203
Menn	1454	106	159	95	97	109	355	129	127	53	147	77
Kvinner	1436	93	155	83	105	89	346	134	103	52	150	126
Type bostedsstrøk og kjønn												
Tettsteder												
Tettbygde strøk	403	26	47	14	34	33	101	31	31	11	43	32
Menn	201	18	30	7	13	16	56	13	15	4	18	11
Kvinner	202	8	17	7	21	17	45	18	16	7	25	21
2171 Rødberg	403	26	47	14	34	33	101	31	31	11	43	32
Menn	201	18	30	7	13	16	56	13	15	4	18	11
Kvinner	202	8	17	7	21	17	45	18	16	7	25	21
Spredtbygde strøk	2478	171	267	164	166	163	599	232	199	94	252	171
Menn	1248	87	129	88	83	92	298	116	112	49	128	66
Kvinner	1230	84	138	76	83	71	301	116	87	45	124	105
Uoppgitt	9	2	-	-	2	2	1	-	-	-	2	-
Delområde, grunnkrets og kjønn												
01 Nore	1796	124	194	98	131	117	431	154	139	65	210	133
Menn	903	68	101	56	64	66	219	71	75	35	100	48
Kvinner	893	56	93	42	67	51	212	83	64	30	110	85
0101 Sunde	56	3	2	2	-	3	11	6	7	5	8	9
Menn	28	1	-	1	-	2	5	4	5	2	4	4
Kvinner	28	2	2	1	-	1	6	2	2	3	4	5
0102 Straumen	164	12	21	10	17	5	41	15	8	7	18	10
Menn	82	6	13	6	8	2	21	5	3	5	10	3
Kvinner	82	6	8	4	9	3	20	10	5	2	8	7
0103 Eide	62	4	3	2	4	4	12	7	2	1	15	8
Menn	37	4	1	1	2	1	5	6	2	-	10	5
Kvinner	25	-	2	1	2	3	7	1	-	1	5	3
0104 Teige	84	8	7	7	6	6	9	9	12	5	9	6
Menn	39	5	4	1	3	5	3	3	6	4	3	2
Kvinner	45	3	3	6	3	1	6	6	6	1	6	4
0105 Åsbø	141	9	17	8	6	5	32	11	13	9	16	15
Menn	66	4	8	3	2	5	12	5	7	7	8	5
Kvinner	75	5	9	5	4	-	20	6	6	2	8	10
0106 Skjønne	230	21	27	10	16	19	58	18	16	8	18	19
Menn	111	11	10	6	8	10	27	10	8	3	10	8
Kvinner	119	10	17	4	8	9	31	8	8	5	8	11
0107 Gvammen	217	15	22	11	23	18	53	18	16	7	22	12
Menn	103	7	9	6	10	12	26	8	9	4	9	3
Kvinner	114	8	13	5	13	6	27	10	7	3	13	9
0108 Rødberg	529	30	56	25	44	41	133	46	48	15	56	35
Menn	266	19	34	16	22	20	74	18	24	6	22	11
Kvinner	263	11	22	9	22	21	59	28	24	9	34	24
0109 Øygardsgrend	134	10	12	7	5	9	27	9	8	4	27	16
Menn	76	6	10	6	2	3	17	4	6	1	16	5
Kvinner	58	4	2	1	3	6	10	5	2	3	11	11
0110 Tunhovd	179	12	27	16	10	7	55	15	9	4	21	3
Menn	95	5	12	10	7	6	29	8	5	3	8	2
Kvinner	84	7	15	6	3	1	26	7	4	1	13	1
02 Uvdal	1085	73	120	80	69	79	269	109	91	40	85	70
Menn	546	37	58	39	32	42	135	58	52	18	46	29
Kvinner	539	36	62	41	37	37	134	51	39	22	39	41
0201 Vikan	68	3	7	3	5	4	17	7	9	5	5	3
Menn	30	-	3	-	2	3	8	4	4	3	3	-
Kvinner	38	3	4	3	3	1	9	3	5	2	2	3
0202 Livrud	126	7	9	6	4	7	30	12	23	8	12	8
Menn	63	3	3	3	1	5	17	6	12	3	9	1
Kvinner	63	4	6	3	3	2	13	6	11	5	3	7
0203 Kyllesdal	189	12	25	18	22	10	45	15	12	5	12	13
Menn	105	7	15	11	13	8	19	11	6	4	5	6
Kvinner	84	5	10	7	9	2	26	4	6	1	7	7
0204 Torsrud	290	23	41	25	13	19	85	30	14	7	21	12
Menn	142	14	17	11	6	9	40	15	10	2	11	7
Kvinner	148	9	24	14	7	10	45	15	4	5	10	5

Tabell 26 (forts.). Folkemengde etter alder, kjønn og type bostedsstrøk/grunnkrets. 3. november 1990

	I alt	Alder										
		-6	7-15	16-19	20-24	25-29	30-49	50-59	60-66	67-69	70-79	80-
Grunnkrets og kjønn (forts.)												
0205 Tufto	134	11	15	9	11	12	32	15	7	8	6	8
Menn	64	4	9	4	3	4	18	7	5	3	2	5
Kvinner	70	7	6	5	8	8	14	8	2	5	4	3
0206 Kveta	158	12	14	11	9	13	37	12	14	7	14	15
Menn	81	7	8	6	4	5	21	6	6	3	9	6
Kvinner	77	5	6	5	5	8	16	6	8	4	5	9
0207 Flåta	120	5	9	8	5	14	23	18	12	-	15	11
Menn	61	2	3	4	3	8	12	9	9	-	7	4
Kvinner	59	3	6	4	2	6	11	9	3	-	8	7
Uoppgitt	9	2	-	-	2	2	1	-	-	-	2	-

Tabell 27. Yrkesaktive 16 år og over, etter næring, kjønn og type bostedsstrøk/grunnkrets. 3. november 1989 - 2. november 1990

	I alt	Jordbruk, skogbruk, fiske og fangst	Oljeutvinning og bergverksdrift	Industri	Kraft- og vannforsyning	Bygge- og anleggsvirksomhet	Varehandel, hotell- og restaurantvirksomhet	Transport, lagring, post- og telekommunikasjoner	Bank-, finans- og forsikringsvirksomhet, eiendomsdrift og forretningsmessig tjenesteyting	Offentlig, sosial og privat tjenesteyting
Kommunen	1435	271	3	132	93	169	190	79	51	447
Menn	791	180	2	103	81	157	60	52	20	136
Kvinner	644	91	1	29	12	12	130	27	31	311
Type bostedsstrøk og kjønn										
Tettsteder										
Tettbygde strøk	205	3	-	18	28	18	27	9	14	88
Menn	108	2	-	13	23	16	7	7	7	33
Kvinner	97	1	-	5	5	2	20	2	7	55
2171 Rødberg	205	3	-	18	28	18	27	9	14	88
Menn	108	2	-	13	23	16	7	7	7	33
Kvinner	97	1	-	5	5	2	20	2	7	55
Spredtbygde strøk	1226	267	3	114	65	150	163	70	37	357
Menn	681	178	2	90	58	140	53	45	13	102
Kvinner	545	89	1	24	7	10	110	25	24	255
Uoppgitt	4	1	-	-	-	1	-	-	-	2
Delområde, grunnkrets og kjønn										
01 Nore	882	136	2	95	62	96	102	52	34	303
Menn	489	95	2	75	51	89	30	35	14	98
Kvinner	393	41	-	20	11	7	72	17	20	205
0101 Sunde	27	6	-	3	1	5	3	-	-	9
Menn	16	4	-	3	1	4	1	-	-	3
Kvinner	11	2	-	-	-	1	2	-	-	6
0102 Straumen	78	15	1	7	2	6	10	7	1	29
Menn	39	11	1	5	1	5	3	1	1	11
Kvinner	39	4	-	2	1	1	7	6	-	18
0103 Eide	24	6	-	-	-	5	4	3	-	6
Menn	13	4	-	-	-	4	1	3	-	1
Kvinner	11	2	-	-	-	1	3	-	-	5
0104 Teige	35	17	-	1	1	2	2	2	-	10
Menn	22	12	-	-	1	2	1	2	-	4
Kvinner	13	5	-	1	-	-	1	-	-	6
0105 Åsbø	65	13	-	5	1	4	8	4	2	28
Menn	33	9	-	5	1	4	2	3	-	9
Kvinner	32	4	-	-	-	-	6	1	2	19
0106 Skjønne	115	24	-	20	5	13	8	4	5	36
Menn	67	18	-	17	4	12	4	1	2	9
Kvinner	48	6	-	3	1	1	4	3	3	27
0107 Gvammen	120	17	-	14	9	11	21	13	4	31
Menn	63	11	-	11	6	10	6	10	1	8
Kvinner	57	6	-	3	3	1	15	3	3	23
0108 Rødberg	277	10	-	23	38	25	33	15	18	115
Menn	149	7	-	18	32	23	9	11	9	40
Kvinner	128	3	-	5	6	2	24	4	9	75
0109 Øygardsgrend	59	9	1	7	4	12	5	1	2	18
Menn	36	6	1	7	4	12	1	1	-	4
Kvinner	23	3	-	-	-	-	4	-	2	14
0110 Tunhovd	82	19	-	15	1	13	8	3	2	21
Menn	51	13	-	9	1	13	2	3	1	9
Kvinner	31	6	-	6	-	-	6	-	1	12
02 Uvdal	549	134	1	37	31	72	88	27	17	142
Menn	300	85	-	28	30	67	30	17	6	37
Kvinner	249	49	1	9	1	5	58	10	11	105
0201 Vikan	33	2	-	2	2	6	3	1	1	16
Menn	15	2	-	2	1	6	1	1	-	2
Kvinner	18	-	-	-	1	-	2	-	1	14
0202 Livrud	64	28	-	1	3	4	10	1	2	15
Menn	35	21	-	1	3	2	4	-	1	3
Kvinner	29	7	-	-	-	2	6	1	1	12
0203 Kylesdal	107	27	-	5	9	15	17	5	5	24
Menn	66	17	-	2	9	15	8	2	1	12
Kvinner	41	10	-	3	-	-	9	3	4	12
0204 Torsrud	128	16	1	17	6	16	24	6	6	36
Menn	68	10	-	15	6	16	7	4	1	9
Kvinner	60	6	1	2	-	-	17	2	5	27

Tabell 27 (forts.). Yrkesaktive 16 år og over i året, etter næring, kjønn og type bostedsstrøk/grunnkrets.
3. november 1990

	I alt	Jord- bruk, skog- bruk, fiske og fangst	Oljeut- vinning og berg- verks- drift	Industri	Kraft- og vann- for- syning	Bygge- og anleggs- virksom- het	Vare- handel, hotell- og restau- rant- virk- somhet	Transport, lagring, post- og telekom- munika- sjoner	Bank-, finans- og forsikrings- virksomhet, eiendoms- drift og forretnings- messig tjeneste- yting	Offent- lig, sosial og privat tjeneste- yting
Grunnkrets og kjønn (forts.)										
0205 Tufto	77	24	-	5	4	4	10	5	2	23
Menn	38	12	-	2	4	4	3	3	2	8
Kvinner	39	12	-	3	-	-	7	2	-	15
0206 Kveta	75	18	-	5	6	14	11	5	-	16
Menn	39	7	-	5	6	12	3	4	-	2
Kvinner	36	11	-	-	-	2	8	1	-	14
0207 Flåta	65	19	-	2	1	13	13	4	1	12
Menn	39	16	-	1	1	12	4	3	1	1
Kvinner	26	3	-	1	-	1	9	1	-	11
Uoppgitt	4	1	-	-	-	1	-	-	-	2

Tabell 28. Privathusholdninger. Utvalgte kjennetegn for boligstandard, og disponering av personbil. Bostedsstrøk/grunnkrets. 3. november 1990

	Alle privat- hushold- ninger	Boligen har både bad og WC	Kjøkken 6 m ² og over	Boligen bygget etter 1960	Hushold- ningen eier boligen	Hushold- ningen dispo- nerer bil	Bolig- rommene er på ett plan	Boligen ligger i 2. et. eller høyere og huset har ikke heis
Kommunen	1148	1039	1035	503	787	878	989	110
Type bostedsstrøk								
Tettsteder								
Tettbygde strøk	166	162	144	98	97	127	154	26
2171 Rødberg	166	162	144	98	97	127	154	26
Spredtbygde strøk	977	873	886	405	688	748	831	84
Uoppgitt	5	4	5	-	2	3	4	-
Delområde og grunnkrets								
01 Nore	724	663	655	321	484	548	628	82
0101 Sunde	30	29	28	11	20	22	28	5
0102 Straumen	59	53	55	33	45	53	52	2
0103 Eide	31	27	28	8	21	17	27	4
0104 Teige	37	31	34	4	29	24	30	5
0105 Åsbø	60	50	53	20	38	45	47	8
0106 Skjønne	91	82	83	43	62	67	79	6
0107 Gvammen	85	77	74	30	53	63	72	10
0108 Rødberg	216	210	191	118	129	165	194	30
0109 Øygaardsgrend	55	50	52	22	41	41	48	3
0110 Tunhovd	60	54	57	32	46	51	51	9
02 Uvdal	419	372	375	182	301	327	357	28
0201 Vikan	26	22	21	13	21	21	22	1
0202 Livrud	59	52	54	26	45	47	48	5
0203 Kyllisdal	66	58	60	27	45	52	56	4
0204 Torsrud	102	92	88	55	71	78	90	5
0205 Tufto	48	43	42	15	31	38	41	1
0206 Kveta	67	57	60	24	46	47	55	9
0207 Flåta	51	48	50	22	42	44	45	3
Uoppgitt	5	4	5	-	2	3	4	-

0633 NORE OG UVDAL



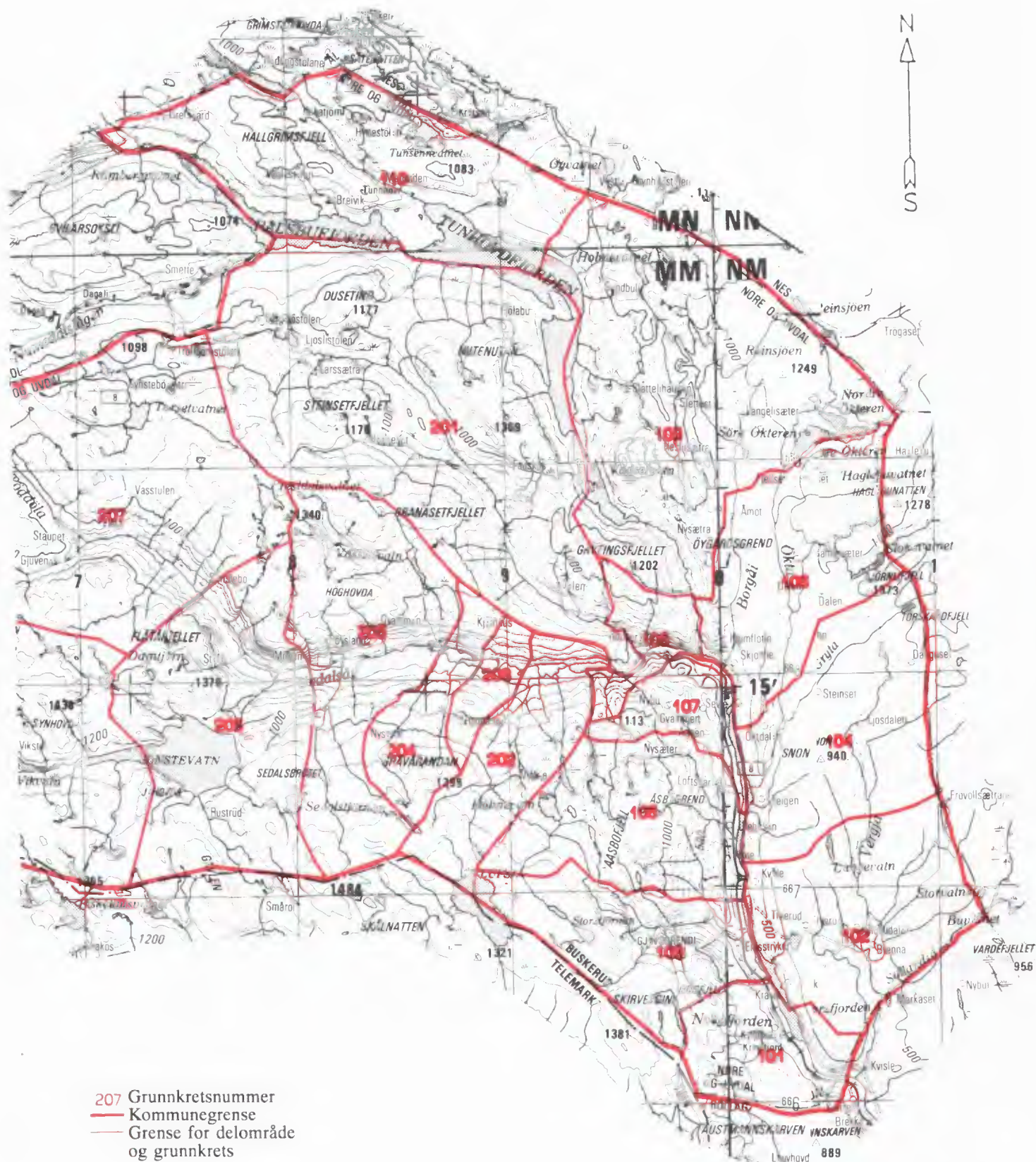

Kartgrunnlag M ca. 1:250 000
 Tillatelsenr. 74/91 Statens kartverk

Avgrensning av Rødberg tettsted

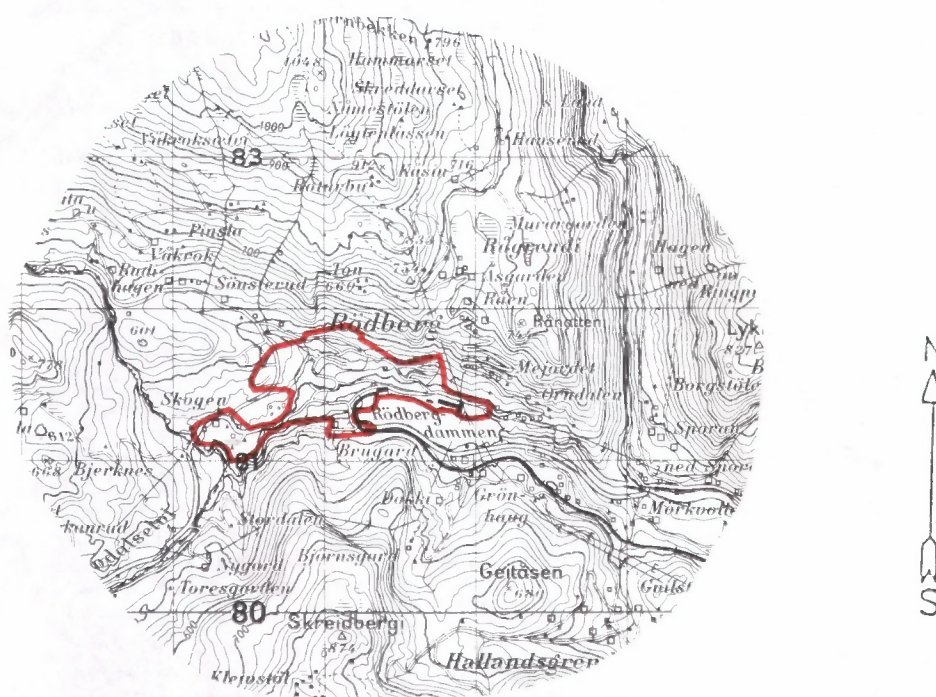

Kartgrunnlag M ca. 1:50 000
Tillatelsnr. 74/91 Statens kartverk



FoB 90

Folke- og
boligtelling 1990
gjennomføres av
Statistisk sentralbyrå

Opgavene er undergitt taushetsplikt. De vil bare bli brukt til å utarbeide statistikk og vil bli oppbevart på en betryggende måte.

VIKTIG:
Bruk helst
blyant eller
blå/svart kulepenn

Slik:

Ikke slik:



1 Hvem bor du sammen med i leiligheten?
Rettleddningen beskriver hva vi mener med en leilighet. Sett flere kryss hvis nødvendig.

- | | |
|---------------------------------------|--|
| <input type="checkbox"/> Ingen | <input type="checkbox"/> Søsken |
| <input type="checkbox"/> Ektefelle | <input type="checkbox"/> Svigerforeldre, svigerinne, svoger, svigerbarn, tante, onkel, niese, nevø |
| <input type="checkbox"/> Samboer | <input type="checkbox"/> Besteforeldre, barnebarn |
| <input type="checkbox"/> Datter, sønn | <input type="checkbox"/> Andre personer |
| <input type="checkbox"/> Mor, far | |

2 Hadde du inntektsgivende arbeid i minst 100 timer i året fra 3. nov. 1989 til 2. nov. 1990?

Arbeid som ulønnet familiemedlem i familiebedrift regnes også som inntektsgivende arbeid (f.eks. butikk, gårdsbruk).

- Ja Nei

! Svarte du nei her, skal du ikke fylle ut resten av denne siden.

3 Hvor mange måneder hadde du heltids- og/eller deltidsarbeid i året fra 3. nov. 1989 til 2. nov. 1990?
Se rettleddningen.

Heltid: måneder

Deltid: måneder

4 Oppgi navn og adresse på det arbeidsstedet (bedriften) der du hadde inntektsgivende arbeid lengst tid i året fra 3. nov. 1989 til 2. nov. 1990.

Med bedrift menes fabrikk, butikk, gårdsbruk, ligningskontor e.l.

Navn:

Gate/vei:

Poststed:

5 Beskriv virksomheten på dette arbeidsstedet så nøyaktig som mulig.

Skriv f.eks. produksjon av møbler, salg av biler, bokhandel, jordbruk, utleie av maskiner, arkitektvirksomhet e.l.

Virksomhet:

6 Hvilket yrke (tittel) hadde du på dette arbeidsstedet?

Skriv f.eks. hjemmehjelp, rørlegger, frisør, sykepleier, rengjøringshjelp, kokk, platearbeider, salgskonsulent, førskolelærer e.l.

Yrke:

7 På hvilken måte er/var du knyttet til arbeidsstedet du oppgav i spørsmål 4?

- Som fast eller midlertidig ansatt
- Som selvstendig næringsdrivende (eier)
- Som familiemedlem uten fast lønn i familiebedrift

8 Hadde du inntektsgivende arbeid i uken 27. okt. - 2. nov. 1990?

Se rettleddningen.

- Ja Nei

! Svarte du nei her, skal du ikke fylle ut resten av denne siden.

9 Hva er din vanlige/avtalte ukentlige arbeidstid?

- | | |
|--------------------------------------|---|
| <input type="checkbox"/> 1-9 timer | <input type="checkbox"/> 30-34 timer |
| <input type="checkbox"/> 10-19 timer | <input type="checkbox"/> 35-39 timer |
| <input type="checkbox"/> 20-29 timer | <input type="checkbox"/> 40 timer eller mer |

10 Hvor mange timer inntektsgivende arbeid utførte du i uken 27. okt. - 2. nov.?

- | | |
|--------------------------------------|--|
| <input type="checkbox"/> 1-9 timer | <input type="checkbox"/> 35-39 timer |
| <input type="checkbox"/> 10-19 timer | <input type="checkbox"/> 40 timer eller mer |
| <input type="checkbox"/> 20-29 timer | <input type="checkbox"/> Ingen, jeg arbeidet ikke denne uken |
| <input type="checkbox"/> 30-34 timer | |

! Arbeidet du ikke denne uken, skal du ikke fylle ut resten av denne siden.

11 Hvor møtte du på arbeid i uken 27. okt. - 2. nov.? Se rettleddningen.

- Jeg møtte fast på samme arbeidssted/ adresse som jeg førte opp i spørsmål 4
- Jeg møtte fast på annet sted. Oppgi adresse

Kommune:

Gate/vei:

Poststed:

- Jeg møtte på forskjellige steder denne uken

! Møtte du på forskjellige steder denne uke skal du ikke fylle ut resten av denne side

12 Hvor mange ganger reiste eller gikk du fra hjemstedet til arbeidsstedet i uken 27. okt. - 2. nov.?

Med hjemsted menes adressen i navnefeltet øverst på skjemaet.

- | | |
|--|-------------------------------------|
| <input type="checkbox"/> Ingen, jeg er bosatt på arbeidsstedet (arbeider hjemme) | <input type="checkbox"/> 1 gang |
| | <input type="checkbox"/> 2-3 ganger |

- | | |
|---|---|
| <input type="checkbox"/> Ingen, jeg var ikke på hjemstedet denne uken | <input type="checkbox"/> 4 ganger eller flere |
|---|---|

! Reiste du ikke denne uken, skal du ikke fylle ut resten av denne siden.

13 Hvor lang tid brukte du vanligvis fra hjemstedet til arbeidsstedet (én vei) i uken 27. okt. - 2. nov.?

- | | |
|---------------------------------------|---|
| <input type="checkbox"/> Under 15 min | <input type="checkbox"/> 45-59 min |
| <input type="checkbox"/> 15-29 min | <input type="checkbox"/> 60-89 min |
| <input type="checkbox"/> 30-44 min | <input type="checkbox"/> 90 min eller mer |

14 Hvilke transportmidler brukte du vanligvis fra hjemstedet til arbeidsstedet (én vei) i uken 27. okt. - 2. nov.?

Sett flere kryss hvis nødvendig.

- | | |
|---|---|
| <input type="checkbox"/> Bil | <input type="checkbox"/> Båt |
| <input type="checkbox"/> Buss | <input type="checkbox"/> Brukte sykkel, gikk i mer enn 10 min |
| <input type="checkbox"/> Tog, trikk, T-bane | <input type="checkbox"/> Annet |

VIKTIG:
Bruk helst
blyant eller
blå/svart kulepenn



Slik: Ikke slik:

Spørsmålene på denne siden gjelder leiligheten der oppgavegiveren er registrert bosatt 3. november 1990 ifølge Folkeregisteret, se adressen i navnefeltet på den andre siden.

1 Har andre som bor i leiligheten mottatt boligskjema? Ja Nei

Dersom det er mottatt ett boligskjema i leiligheten, fylles det ut og sendes tilbake i svarkonvolutten sammen med alle personskjemaene.

Dersom flere i leiligheten har fått boligskjema, er det bare nødvendig å svare på spørsmålene om boligen (leiligheten) på ett av dem. For hver leilighet skal det nyttes bare en svarkonvolutt. Send derfor alle skjemaene fra de bosatte i leiligheten tilbake i den samme svarkonvolutten.

2 Hvor mange rom på 6 m² eller mer er det i leiligheten? Ta ikke med kjøkken, gang, bad o.l.

- 1 2 3 4 5
 6 7 8 9 eller flere

3 Hvor stor er leiligheten målt i kvadratmeter? Regn med alle rom til boligformål, også kjøkken, gang, bad o.l.

- Under 50 m² 100-129 m²
 50-59 m² 130-149 m²
 60-79 m² 150-199 m²
 80-99 m² 200 m² eller mer

4 Hvor stort kjøkken er det i leiligheten?

- 6 m² eller større Det er ikke kjøkken i leiligheten
 Mindre enn 6 m²

5 Er det bad eller dusj inne i leiligheten?

- Ja Nei

6 Er det vannklosett inne i leiligheten?

- Ja Nei

7 Hva slags oppvarmingskilder er det i leiligheten?

- Sentralvarme (radiatorer e.l.) Ovner for flytende brensel (olje, parafin e.l.)
 Elektriske ovner, varmekabler e.l. Ovner for fast brensel (ved, koks e.l.)

8 Har leiligheten kjøkken, bad/dusj, wc og minst ett beboelsesrom i samme etasje?

- Ja Nei

9 Hvilken etasje ligger leiligheten i? Sett flere kryss hvis leiligheten har beboelsesrom i flere etasjer.

- Kjelleretasje Underetasje
 1. 2. 3. 4. 5. eller høyere

10 Hva slags eie-/leieforhold er det til leiligheten? Sett bare ett kryss.

- Jeg/vi eier den gjennom et borettslag eller boligaksjeselskap
 Jeg/vi eier den alene eller sammen med andre
 Jeg/vi leier den gjennom arbeidet (tjenestebolig)
 Jeg/vi leier den for et avgrenset tidsrom
 Jeg/vi leier den på andre vilkår

11 Hvor mange personbiler disponerer de som bor i leiligheten?

- Ingen 1 2 3 eller flere

12 Sorterer husholdningen til vanlig avfallet sitt? Sett bare kryss for avfallstyper som blir levert/hentet etter at de er sortert ut.

- Ingen særskilt sortering. Praktisk vanskelig, mangler tilbud e.l.
 Papir Maling, lakk, olje e.l.
 Glass Annet avfall
 Batterier

13 Hva slags hus ligger leiligheten i? Se rettledningen.

- Frittliggende enebolig eller våningshus tilknyttet gårdsdrift
 Hus i kjede, rekkehus, terrassehus eller vertikaldelt tomannsbolig
 Horisontaldelt tomannsbolig eller annet boligbygg med mindre enn 3 etasjer
 Blokk, leiegård eller annet boligbygg med 3 etasjer eller mer
 Forretningsbygg, pensjonat, aldershjem, militærforlegning eller annet bygg for felleshusholdning

14 Er det heis i huset?

- Ja Nei

15 Hvor mange leiligheter er det i huset?

- 1 2 3 4 5
 6 7 8 9 eller flere

16 Når ble huset bygd? (opprinnelig byggeår)

- 1900 eller før 1946 - 1960
 1901 - 1920 1961 - 1970
 1921 - 1940 1971 - 1980
 1941 - 1945 1981 - 1990

Pris kr 50,00

Publikasjonen utgis i kommisjon hos Universitetsforlaget, Oslo, og er til salgs hos alle bokhandlere.

ISBN 82-537-3231-7