



Folke- og bustadteljing 1990

Gloppen

**FOLKE- OG BUSTADTELJING
1990**

KOMMUNEHEFTE

1445 GLOPPEN

STATISTISK SENTRALBYRÅ
OSLO-KONGSVINGER 1992

ISBN 82-537-3534-0

EMNEGRUPPE
31 Folketellinger

ANDRE EMNEORD
Arbeidstid
Befolkning
Boliger
Grunnkretser
Husholdninger
Sysselsetting
Yrkesaktive

Forord

Hovudformålet med Folke- og bustadteljing 1990 er å gi eit bilete av befolkningen og levekåra i det norske samfunnet.

Eit anna viktig formål er å gi statistikk for mindre geografiske område som kommunar og delar av kommunar. For å dekkje dette formålet gir Statistisk sentralbyrå ut eit statistisk hefte for kvar kommune.

Når kommunehefta for alle kommunane i eit fylke er publiserte, vil det bli laga eit samandrag for fylket med tabellar som svarar til dei som finst i kommunehefta. Når alle kommunane i landet har fått hefta sine, vil det også bli laga eit samandrag for heile landet.

Innan utgangen av 1992 vil det vere etablert ein endeleg folketeljingsfil, og det blir utarbeidd eit hefte som dokumenterer folketeljingsprosjektet.

Resultata frå FoB90 vil i tillegg vere tilgjengelege i databasar i SSB, bl.a. Regionalstatistisk database. Det er vidare planar om ei spreining av folketeljingsdata i samband med publisering av annan statistikk frå SSB. Resultata vil ein også kunne få på maskinlesbar form. Brukarar som ønskjer meir omfattande bearbeiding av materialet vil få dette gjort i SSB mot å betale kostnadene.

Oslo/Kongsvinger, 20. mai 1992

Svein Longva

Jan Furseth

Innhald

	Side
Tabellregister	6
Figurdel	7
Tekstdel	
1. Formål	8
2. Opplegg og gjennomføring	8
2.1. Kva statistikken omfattar	8
2.2. Grunnlag for statistikken	8
2.3. Datainnsamling	8
2.4. Utval	9
3. Feilkjelder og usikre resultat	9
3.1. Utvalsvarians	9
3.2. Fråfall og skeivt utval	10
3.3. Innsamlings- og bearbeidingsfeil	10
4. Einingar, geografiske nivå og kjennemerke	11
4.1. Einingar	11
4.2. Geografiske nivå	12
4.3. Kjennemerke	13
4.3.1. Personkjennemerke	13
4.3.2. Bustadkjennemerke	16
4.3.3. Hushaldskjennemerke	17
5. Merknader til tabellane	18
Tabelldel	19
Vedlegg	
Kart over grunnkrinsar	
Kart over tettstader	
Personskjema	
Bustadskjema	

Standardteikn i tabellar

- . Tal er umogleg (ulogisk)
- Null
- 0,0 Mindre enn 0,05 av den brukte eininga
- : Talet er upåliteleg
- () Talet må nyttast med varsemd

Tabellregister

	Side
1. Folkemengd ved folketeljingane 1875 - 1990, etter kommunegrenser pr. 3. november 1990	19
2. Folkemengd etter kjønn, ekteskapeleg status og alder. 3. november 1990	19
3. Hovudtal for utdanning. Personar 16-66 år etter yrkesaktivitet, kjønn og utdanning. 3. november 1989 - 2. november 1990	20
4. Personar 16 år og over. Hovudtal for yrkesaktivitet i året 3. november 1989 - 2. november 1990 .	21
5. Hovudtal for yrkesaktive i året 3. november 1989 - 2. november 1990	22
6.1. Yrkesaktive 16 år og over, etter alder og næring/yrkesfelt. 3. november 1989 - 2. november 1990	23
6.2. Yrkesaktive 16 år og over, etter kjønn/alder/arbeidstid i året og næring/yrkesfelt. 3. november 1989 - 2. november 1990	24
7.1. Yrkesaktive 16 år og over, etter arbeidstid i året og kjønn/næring/yrkesfelt. 3. november 1989 - 2. november 1990	25
7.2. Yrkesaktive 16 år og over, etter kjønn, arbeidstid i året og næring/yrkesfelt. 3. november 1989- 2. november 1990	26
8. Hovudtal for yrkesaktive i veka 27. oktober - 2. november 1990, etter vanleg/avtala arbeidstid . . .	27
9.1. Yrkesaktive 16 år og over i veka 27. oktober - 2. november 1990, etter kjønn, vanleg/avtala arbeidstid og næring	27
9.2. Yrkesaktive 16 år og over i veka 27. oktober - 2. november 1990, etter vanleg/avtala arbeidstid, kjønn og næring/yrkesfelt	28
10. Yrkesaktive 16 år og over med fast oppmøteplass på arbeid i veka 27. oktober - 2. november 1990, etter talet på arbeidsreiser, reisetid og yrkesfelt/oppmøteplass	29
11. Yrkesaktive 16 år og over med fast arbeidsreise i veka 27. oktober - 2. november 1990, etter reisemåte, oppmøteplass, talet på arbeidsreiser, reisetid og etter reisemåte, kjønn og alder	30
12. Bustader og busette. Hustype, talet på rom, kjøkken. 3. november 1990	31
13. Bustader, rom og busette, etter hustype. 3. november 1990	31
14. Bustader etter eigeform og areal. Rom og busette, etter eigeform. 3. november 1990	31
15. Bustader etter talet på rom og talet på busette. 3. november 1990	32
16. Bustader etter byggjeår for huset og hustype/eigeform/kjelde til oppvarming. Busette og rom, etter byggjeår for huset. 3. november 1990	32
17.1. Bustader etter sanitærutstyr og storleik. 3. november 1990	33
17.2. Bustader og busette. Sanitærutstyr/byggjeår, storleik og tilgjenge. 3. november 1990	33
18. Bustader etter standardindikatorar. Busette etter alder og standardindikatorar. 3. november 1990 . .	34
19. Hushald, familiar og personar, etter hushaldstipe. Hushald etter hushaldstipe og talet på familiar i hushaldet/yrkesaktivitet i hushaldet/eigeform/talet på rom i bustaden og kjøkken. 3. november 1990	35
20. Hushald, familiar og personar, etter hushaldsstorleik/hushaldstipe. Absolutte tal og prosent. 3. november 1990	36
21. Hushald etter hushaldstipe og disponering av personbil/sortering av avfall. 3. november 1990 . . .	37
24. Barn 0-17 år etter alder, familietype og mors/fars yrkesaktivitet i veka 27. oktober - 2. november 1990	37
25. Personar 67 år og over i privathushald. Alder, talet på personar i hushaldet og indikatorar for bustadstandard. 3. november 1990	38
26. Folkemengd etter alder, kjønn og type bustadstrøk/grunnkrins. 3. november 1990	39
27.1. Yrkesaktive 16 år og over, etter næring, kjønn og type bustadstrøk/delområde. 3. november 1989 - 2. november 1990	41
27.2. Yrkesaktive 16 år og over, etter næring, kjønn og type bustadstrøk/grunnkrins. 3. november 1989 - 2. november 1990	42
28. Privathushald. Utvalde kjenneteikn for bustadstandard, og disponering av personbil. Bustadstrøk/grunnkrins. 3. november 1990	44

Figur 1. Yrkesaktive 16 år og over, etter næring. Prosent. 1980 og 1990

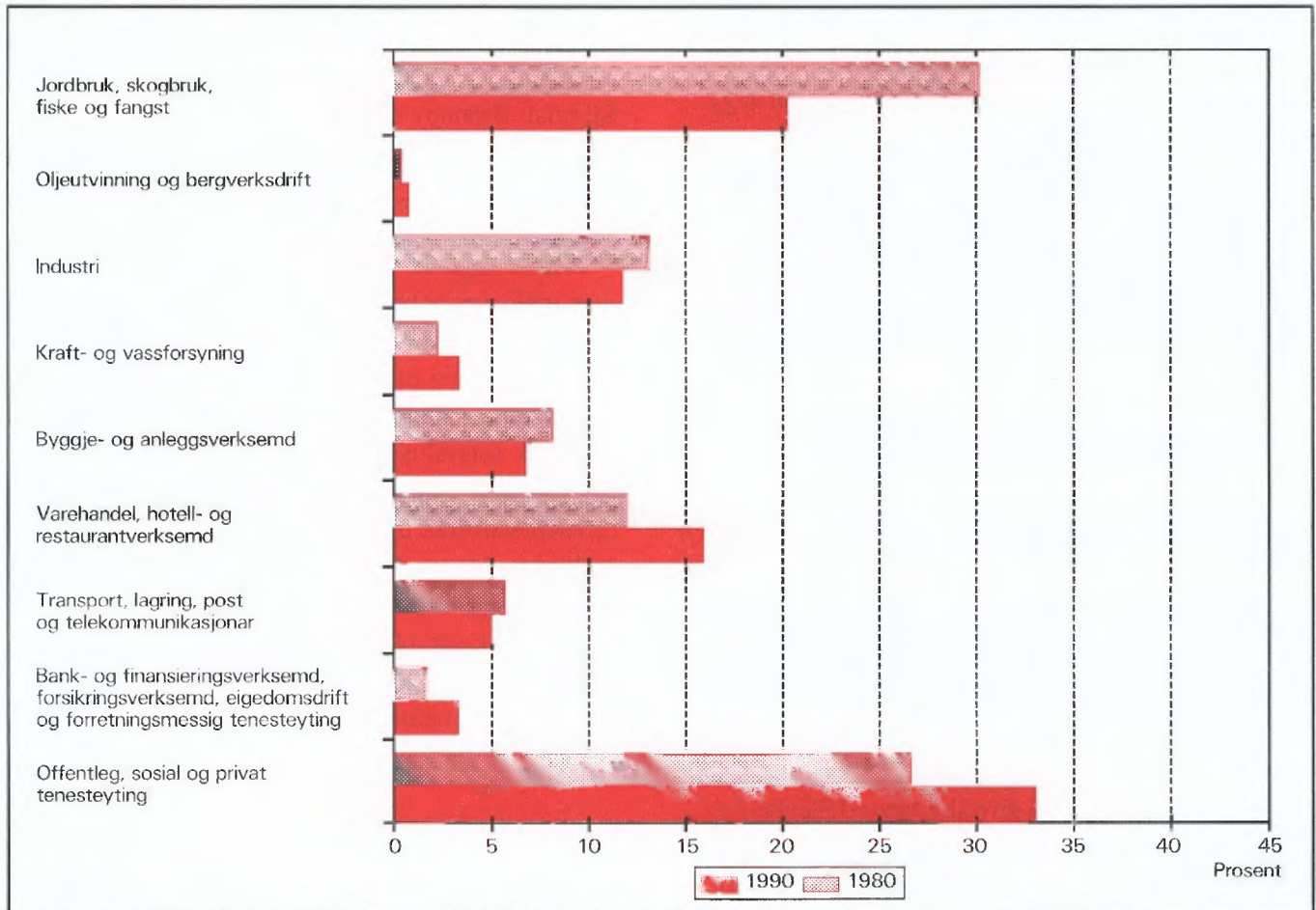

Figur 2. Hovudtal for bustadstandard og disponering av bil. Prosent. 1980 og 1990

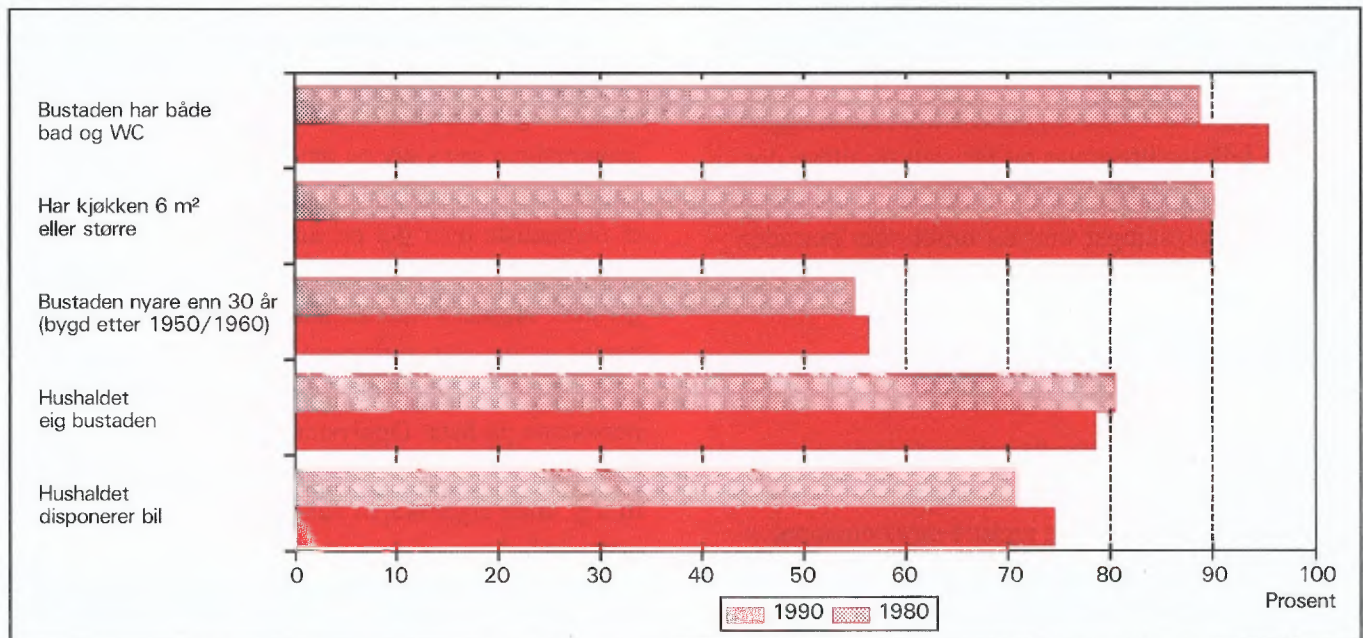

1. Formål

Hovudformålet med Folke- og bustadteljing 1990 (FoB90) er å gi eit bilete av befolkningen og levekåra i det norske samfunnet. Moderne folketeljningar legg stor vekt på å sjå opplysningar om bustader og butilhøve, sysselsetjing og yrke, utdannings- og inntektsforhold, arbeidsreiser mv. i samanheng.

Formålet med denne publikasjonen er å gi ei omtale av kvar kommune, og av område som er mindre enn ein kommune (delområde, krinsar, tettstader).

2. Opplegg og gjennomføring

2.1. Kva statistikken omfattar

FoB90 omfattar alle personar (også utanlandske statsborgarar) som var registrerte som busette i Noreg på teljingstidspunktet 3. november 1990, i samsvar med forskriftene om føring og ordning av folke- og bustadregistra.

Bustadteljinga har med privatbustader (leilegheiter) der minst éin person var registrert som busett 3. november 1990.

Teljninga omfattar *ikkje* bustader der det ikkje budde folk eller der det budde nokon berre mellombels (t.d. ugifte personar som oppheldt seg utanom foreldrehelmen på grunn av skolegang). Det er heller ikkje henta inn opplysningar om bustaden for dei som oppheldt seg i aldersheimar, pleieheimar, barneheimar og andre fellesinstitusjonar og får stell og tilsyn der.

Eininga *hus* er ikkje med i teljinga, men det blir gitt nokre opplysningar om det huset som bustaden ligg i.

2.2. Grunnlag for statistikken

I kommunar med 6 000 eller fleire innbyggjarar er grunnlaget for statistikken opplysningar frå ulike statistiske og administrative registre og skjemaopplysningar frå eit utval av befolkningen 16 år og over (fødde i 1974 eller tidlegare). Slike kommunar blir heretter omtala som utvalskommunar.

I kommunar med færre enn 6 000 innbyggjarar er det gjennomført fullstendig teljing for skjemadelen òg. (Fullteljingskommunar.)

Kommunar med 6 000 eller fleire innbyggjarar

som ville at det skulle utarbeidast statistikk på grunnlag av skjemaopplysningar frå alle busette i kommunen, fekk dette utført av SSB mot at kommunen sjølv betalte SSB meirkostnadene. Sju kommunar fekk gjennomført slik teljing (Stryn, Sula, Vestnes, Oppdal, Stjørdal, Brønnøy og Vestvågøy).

Dei viktigaste kjennemerka som blir henta inn direkte frå register, er kjønn, alder, andre demografiske kjennemerke og utdanning.

Det er laga eit eige informasjonshefte som m.a. gjer greie for bakgrunn, metode, fagleg innhald og opplegg for bearbeiding av teljinga. Heftet kan ein få ved å vende seg til SSB, Folketeljingsprosjektet.

Det er Finansdepartementet som har vedteke at Statistisk sentralbyrå skal gjennomføre ei folke- og bustadteljing i 1990. Vedtaket har heimel i lov om offisiell statistikk og Statistisk sentralbyrå av 16. juni 1989 nr. 54 (statistikklova). Stortinget har løyvd pengar til gjennomføringa av teljinga.

Det har kosta 60 millionar kroner å gjennomføre teljinga på denne måten. Dette er 40 millionar mindre enn om heile befolkningen 16 år og over skulle ha svara på spørjeskjema.

2.3. Datainnsamling

Folketeljingsskjema blei sende i posten direkte til kvar einskild oppgavegivar. Namn og adresse frå Det sentrale personregister (DSP) blei førde på i førehand.

I utvalskommunane fekk alle personane som var trekte ut ein person-/bustadblankett, rettleiing, informasjon og svarkonvolutt. Oppgavegivaren svara på spørsmål om seg sjølv og om bustaden/hushaldet som han/ho budde i. Bustadsida på blanketten inneheldt òg ei namneliste over dei personane 16 år og over som hørte til same familie som oppgavegivaren. Oppgavegivaren supplerte namnelista med eventuelle andre personar som var registrerte som busette i bustaden (leilegheita) og svara på spørsmål om yrkesaktivitet til personane på lista. Opplysningane er nytta i arbeidet med samansetjinga til bustadhushald (sjå nedanfor) og til å gi ulike eigenskapar ved hushaldet, m.a. "talet på yrkesaktive".

I fullteljingskommunane fekk alle personane som var 16 år og eldre eit personskjema med rettleiing og informasjon. I tillegg fekk den eldste i kvar familie eit bustadskjema og ein svarkonvolutt. Utfylte skjema frå alle oppgavegivarane i bustaden blei sende samla tilbake i svarkonvolutten. Der det budde fleire fami-

liar i same bustad, blei det berre brukt ein svarkonvo-
lutt, og berre eitt bustadskjema blei fylt ut. Innsam-
lingsmetoden gav derfor grunnlag for å setje familiar
og personar saman til hushald.

Personar som ikkje hadde sendt inn folketeljings-
skjema i rett tid, fekk tilsendt inntil to adresserte
purringar.

2.4. Utval

Utvalet er trekt ut på personnivå og slik at det er
representativt med omsyn til kjønn og alder.

Sidan person utgjorde trekkegrunnlaget i ut-
valskommunane, og det er sett saman ei bustad- eller
hushaldseining for kvar person, er utvalet av bustader
nesten dobla i høve til eit direkte utval av busta-
der/hushald.

Utvalsprosenten varierte med kommunestorleiken:

Kommunestorleik	Utvalsprosent
6 000 - 7 999 innbyggjarar	20,0
8 000 - 9 999 "	14,3
10 000 - 49 999 "	10,0
50 000 innbyggjarar og over	8,3

Såleis vil alle utvalskommunane få om lag den same
kommunestatistikken.

Resultata som byggjer på eit utval av befolkning-
en, blir noko usikre. Dette gjeld særleg for små
befolkningsgrupper, til dømes for yrkesgrupper med
få utøvarar eller for små geografiske område. SSB har
utvikla og teke i bruk ein ny statistisk metode som
gjer det mogleg å utnytte administrative data i stati-
stikkproduksjonen, sjølv om kvaliteten i registra ikkje

Tabell 1. Relativt standardavvik for persontala, etter utvalsprosent og utrekna tal på personar i tabellen
(cellestorleik). Prosent

Utvalsprosent	Utrekna tal på personar									
	50	100	500	1 000	5 000	10 000	25 000	100 000	200 000	
8,3	47,0	33,2	14,9	10,5	4,7	3,3	2,0	0,9	0,5	
10,0	42,4	30,0	13,3	9,4	4,0	2,7	1,3	.	.	
14,3	34,5	24,4	10,7	7,3	2,4	
20,0	28,2	19,9	8,7	5,9	1,7	

Kalkylane i tabell 1 vil i nokre tilfelle overestimere
det relative standardavviket. Spesielt gjeld dette
kjennemerka yrkesaktivitet og næring der vi omtrent
kan redusere det relative standardavviket med ein
faktor på 0,6. Dette har samanheng med at vi brukar

er slik at dei aleine er gode nok for dette formålet.

Metoden går ut på å samanlikne på individnivå
opplysningar som er gitt i skjemaet med opplysningar
i registeret. Med grunnlag i dette doble settet av
opplysningar om det same kjennemerket for person-
ane i utvalet, er det laga justeringsfaktorar som er
nytta i arbeidet med dei statistiske tabellane. Denne
metoden som kombinerer opplysningar frå skjema og
register, har redusert feilen i resultata til bortimot det
halve samanlikna med tilsvarande utvalsdata aleine,
for kjennemerka yrkesaktivitet og næring. Dei usikre
resultata er omtala under punkt 3 nedanfor.

3. Feilkjelder og usikre resultat

3.1. Utvalsvarians

Når ein byggjer på opplysningar om berre ein del av
befolkningen, får ein usikre resultat. Standardavviket
er eit mål på kor usikkert resultatet er. Storleiken på
standardavviket er mellom anna avhengig av talet på
observasjonar i undersøkinga. Dess fleire observa-
sjonar, dess mindre standardavvik.

Iblant blir *relativt standardavvik* òg brukt som mål
på kor usikre utvalstal er. Dette er forholdet mellom
standardavviket og det talet som er rekna ut, målt i
prosent. SSB har ikkje gjort spesielle utrekningar for
kor usikre tala i kvar einskild kommune er. I tabell 1
har vi kalkulert nokre relative standardavvik for dei
ulike utvalsprosentane, etter verdien på det utrekna
talet når person er eining.

registerdata i statistikkproduksjonen (sjå avsnitt 2.4).

Tabell 2 viser tilsvarande relative standardavvik
når bustad eller hushald er eining.

Tabell 2. Relativt standardavvik for bustad- og hushaldstala, etter utvalsprosent og utrekna tal på bustader/hushald i tabellen (cellestørleik). Prosent

Utvalsprosent	Utrekna tal på bustader/hushald									
	25	50	100	500	1 000	5 000	10 000	25 000	100 000	
8,3	46,2	32,7	23,1	10,3	7,3	3,2	2,3	1,4	0,5	
10,0	41,3	29,2	20,6	9,1	6,4	2,6	1,6	0,3	.	
14,3	32,7	23,1	16,2	7,0	4,7	0,9	.	.	.	
20,0	25,5	18,0	12,7	5,5	3,7	0,7	.	.	.	

For kjennemerka *talet på personar i hushaldet og talet på barn i hushaldet* vil det relative standardavviket vere ein god del mindre. Dette kjem av at opplysningane om familietilknytning i personregisteret er nytta ved opplåsing av tala.

For å illustrere kor usikkert eit tal er, kan vi bruke eit *intervall* for å finne nivået på *den sanne verdien* av eit gitt tal - det vil seie den verdien vi ville ha fått dersom vi hadde utført ei totalteljing i staden for ei utvalsundersøking. Slike intervall blir kalla konfidensintervall dersom dei er konstruerte på ein spesiell måte. I denne samanhengen kan vi bruke følgjande metode: La *M* vere den utrekna verdien, og la *S* vere eit tal for standardavviket til *M*. Konfidensintervallet blir da intervallet med grenser (*M* - 2*S*) og (*M* + 2*S*). Denne metoden vil i bortimot 95 prosent av tilfella gi eit intervall som inneheld den sanne verdien. Med andre ord vil høgst 5 prosent av tala ha ein feil på meir enn 2 gonger standardavviket.

Følgjande eksempel illustrerer korleis vi kan bruke tabell 2 til å finne konfidensintervallet.

Vi har rekna ut eit tal på 1 000 bustader i ein 20 prosent utvalskommune. Det relative standardavviket er 3,7 prosent, slik at standardavviket blir

$$1\,000 \cdot 0,037 = 37$$

Det vil seie at det riktige talet i 95 prosent av tilfella ligg i intervallet med grenser

$$(1\,000 - 2 \cdot 37) \text{ og } (1\,000 + 2 \cdot 37)$$

Altså er intervallet

$$(926, 1\,074)$$

I hefta for utvalskommunane har vi valt å bruke ein treledda publiseringstrategi.

1. Tal med relativt standardavvik under 20 prosent blir publiserte direkte.

2. Ved relative standardavvik mellom 20 og 30 prosent, blir talet sett i parentes. Med dette meiner vi at det kan forsvarast å oppgi talet, men at det må nyttast med varsemd.
3. Tal med relativt standardavvik på 30 prosent og over har vi undertrykt ved å setje kolon i staden for talet. Sjølv om det er mogleg å rekne seg fram til det undertrykte talet, vil vi ikkje tilrå ein slik framgangsmåte fordi talet er for upåliteleg.

3.2. Fråfall og skeivt utval

I alt var det 968 030 oppgavepliktige personar ved teljinga. Av desse var det 12 584 personar som ikkje returnerte skjemaet. Dette vil seie at svarprosenten i folketeljinga er på 98,7 for landet under eitt. For kommunar varierer svarprosenten mellom 100 og 95. Dessutan er det noko fråfall på dei einskilde spørsmåla. Fråfallet kan føre til skeivt utval sidan ein har brukt dei som har svara til å rekne ut verdiane for manglande opplysningar. Utvalet som er brukt vil likevel vere akseptabelt ettersom svarprosenten er så høg.

3.3. Innsamlings- og bearbeidingsfeil

Ved gjennomføring og bearbeiding av ei statistisk undersøking vil det alltid kunne oppstå feil som kan gi utslag i resultatata. Dette gjeld både ved totalteljingar og når resultatata er baserte på eit utval.

Dei fleste feila oppstår vanlegvis under oppgaveinnhentinga og kjem av urette svar eller mangelfullt utfylte skjema. Ved bearbeidinga kan det oppstå feil når opplysningane blir koda, i vårt tilfelle spesielt opplysningane om næring og yrke.

SSB har ikkje kontakta oppgavegivarane dersom det blei funne feil eller manglar ved utfyllinga. Materialet har likevel gjennomgått omfattande maskinelle kontroll- og opprettingsrutinar. For kjennemer-

ke med uoppgitt svar er det rekna ut eit mest mogleg sannsynleg svar på grunnlag av dei andre opplysningane personen har gitt og ut frå svara frå andre oppgavegivarar.

Kontroll- og opprettingsrutinane vil bli nærare omtala i publikasjonen som dokumenterer FoB90-prosjektet. Publikasjonen vil bli gitt ut sist i 1992.

SSB gjennomfører ei kvalitetsundersøking i samband med folketeljinga. Undersøkinga tek sikte på å kontrollere kvaliteten av hushaldssamansetjinga i folketeljinga. Vidare skal ein vurdere eventuelle konsekvensar for statistikken av å nytte regelverket i folkeregisterlova som grunnlag for geografisk plassering av befolkningen. Ein ventar at resultatata vil ligge føre i 1992.

4. Einingar, geografiske nivå og kjennemerke

Når ikkje anna er nemnt, gjeld opplysningane situasjonen 3. november 1990.

4.1. Einingar

Person

Teljinga omfattar alle personar som etter folkeregistret er registrerte som busette i Noreg på teljingsdagen 3. november 1990. Kven som skal reknast som busette og kvar dei skal ha adressa si, går fram av forskriftene om føring og ordning av folkeregistra.

Busette

Med busette meiner vi personar busette i privathushald. Talet på *busette i alt* vil derfor vere mindre enn talet på *personar i alt* i kommunen (folkemengd).

Barn

I tabellane 19-21 og 24 omfattar omgrepet *Barn* ugifte barn under 18 år som bur heime og som er registrerte som busette i familien til minst ein av foreldra eller andre føresette. Eldre barn som bur i heimen, er ikkje rekna som barn etter denne definisjonen.

Familie

Som familie reknar vi:

- ektepar og eventuelle ugifte heimebuande barn utan omsyn til alderen på barnet

- mor/far med ugifte heimebuande barn utan omsyn til alderen på barnet
- kvar einskild person som ikkje høyrer med i gruppene over (einsleg)

Eit familienummer er eitt av kjennemerka for kvar person i Det sentrale personregister. Grupperinga til familie i teljinga er gjort med utgangspunkt i dette familienummeret.

Alle i ein familie i teljinga må vere registrerte som busette på same adressa (same kommune og poststad), og dei kan berre inngå i eitt hushald. Personar, t.d. ektefellar, som etter denne regelen er plasserte på kvar sin stad, er ikkje grupperte til same familie i teljinga, sjølv om dei har likt familienummer i Det sentrale personregister.

Barn som har gått ut av familien fordi dei har fått eigne barn, har meldt flytting og/eller inngått ekteskap, blir aldri rekna til foreldra sin familie på eit seinare tidspunkt. Når t.d. eit ektepar bur saman med eit skilt barn, utgjer ektefellane og barnet kvar sin familie.

Ein familie kan aldri bestå av meir enn to generasjonar.

Ugifte sysken som bur saman i ein bustad der ingen av foreldra er busette, blir rekna som kvar sin éinpersonfamilie.

Personar med ukjend bustad eller familienummer blir rekna som einslege (éinpersonfamiliar).

I eit sambuarpar utgjer kvar sambuar sin eigen familie saman med eigne barn. Felles barn er med i familien til éin av foreldra.

Hushald

Til same hushald er rekna personar som er registrerte som busette i same bustad. Slike hushald blir kalla *bustadhushald*. Eit hushald kan vere samansett av ein eller fleire familiar. Grupperinga av personar til bustadhushald er hovudsakleg gjort ut frå opplysningar gitt på bustadskjemaet (namnelista) og ut frå innsendingsmåten (felles retur). Sjølv om Det sentrale personregister ikkje gir oversikt over kven som bur saman i kvar einskild bustad, er adresseopplysningane i registeret nytta som eit supplement i arbeidet med å setje saman hushaldet.

I teljinga blir det skilt mellom privat- og felleshushald. Alle tal for hushald i tabellane gjeld *privathushald*.

Privathushald omfattar personar som er registrerte

som busette i privatbustader.

Til *Felleshushald* er rekna slike som er registrerte som busette i aldersheimar, pleieheimar, barneheimar o.l. og som får stell og tilsyn der. Tilsette som er busette i/ved felleshushaldet, er alltid rekna som busette i privathushald. Det same gjeld militært personell registrert som busett i forlegningen. I utvalskommunar er berre personar 67 år og over rekna som busette i felleshushald.

Folketeljninga gir ikkje statistikk over felleshushald. Det er hovudsakleg fordi personar som oppheld seg på institusjon, men som er registrerte som busette i heimen, høyrer til privathushaldet dei er registrerte i. Ein statistikk på dette grunnlaget ville derfor gi eit misvisande bilete.

Bustad (leilegheit)

Ein bustad er eitt eller fleire rom som er bygde eller ombygde til heilårs privatbustad for ein eller fleire personar. Det må vere tilgjenge til rommet/romma utan at ein må gå gjennom ein annan bustad. For å gjere det enkelt blir det i tabellane brukt nemninga bustad i staden for privatbustad.

Ein bustad er t.d. rekkjehusleilegheit, leilegheit i tomannsbustad, leilegheit i leigegard, blokkleilegheit og hybelleilegheit. Einebustad er også leilegheit.

Ein hybel i privathus er ein bustad dersom han har eigen inngang. I hybelhus er kvar hybel rekna som eigen bustad, også der rom som t.d. kjøkken og bad er felles. Leilegheiter og hyblar som blir disponerte av privathushald i sjukehus, institusjonar, militærforlegningar o.l., er alltid rekna som eigen bustad.

I somme tilfelle kan ein bustad omfatte meir enn ei leilegheit. Det gjeld når personar i same familie (t.d. ugifte barn) bur i eiga leilegheit (t.d. hybelleilegheit) på same adressa som resten av familien. I slike tilfelle omfattar bustaden alle leilegheitene som familiemedlemmane brukar.

Fordi omgrepet bustadhusald blir brukt, blir talet på bustader det same som talet på privathushald i teljinga.

Det er ikkje innhenta oppgåver for bustader der ingen er registrerte som busette (sjå avsnitt 2.1).

Hus er ikkje eiga eining i teljinga, men bustadkjennemerka omfattar nokre opplysningar om huset som bustaden ligg i.

4.2. Geografiske nivå

Grunnkrins, delområde

Grunnkrinsane er utforma slik at dei skal vere stabile over ein rimeleg tidsperiode. Ein grunnkrins er eit samanhengande geografisk område, og har mest mogleg einsarta natur, næringsgrunnlag, kommunikasjonsforhold og busetnad. Folkemengd og areal bør ikkje variere for sterkt. Visse variasjonar i befolkningsgrunnlaget finst likevel - ein krins i spreittbygde strøk kan ha under 100 innbyggjarar, medan dei tettast utbygde byområda kan ha over 1 000.

Fordi krinsen skal vere stabil, er han ikkje knytta opp til tettstadsavgrensinga. Ein krins kan derfor innehalde både tett og spreitt busetnad.

Det er ikkje stilt krav om at grunnkrinsgrensene skal falle saman med grensene for kyrkjesokn, skole- eller valkrinsar.

Landet er delt inn i om lag 13 600 grunnkrinsar.

Grunnkrinsane er grupperte saman til *delområde* (bydelar/bygdslag). I eit delområde er det vanlegvis 1 000 - 3 000 personar i spreittbygde strøk og 3 000 - 5 000 i tettbygde. I alt er det om lag 1 550 delområde i landet.

Alle adressene i landet er gitt kodar for grunnkrins og delområde. Kodane er ein del av datagrunnlaget i Det sentrale personregister. Grunnkrinsinndelinga i FoB90 kan samanliknast med FoB80. I visse tilfelle (ved krinsdelingar i perioden) må samanlikninga skje med utgangspunkt i grupper av 1990-krinsar.

Kart over grunnkrinsar og delområde er med som vedlegg til heftet.

Kommune

Vi går ut i frå at kvar einskild person i teljinga har bustaden sin i den kommunen og den bustaden der vedkommande var registrert som busett i Folkeregistret 3. november 1990.

Hovudregelen er at ein person skal registrerast som busett der han eller ho tar døgnkvila si. Dei viktigaste unntaka frå denne hovudregelen gjeld:

- Ugifte personar som pga. studiar, skolegang eller verneplikts-/siviltjeneste oppheld seg utanom foreldra/forsørgjaren sin bustad. Dei skal vere registrerte i foreldra/forsørgjaren sin bustad.

- Gifte personar som det meste av tida må bu borte frå heimen pga. arbeid, studiar, verneplikts-/sivilteneste (t.d. yrkesaktive som er vekependlarar). Dei skal vere registrerte i ektefellen sin felles bustad.
- Personar som er innlagde på sjukehus eller sette inn i fengsel, arbeidsanstalt e.l. Dei skal vere registrerte der dei var busette før dei blei innlagde/innsette.

Personar som ikkje kan knytast til ein bestemt bustad/adresse, blir rekna med i den kommunen der dei sist hadde fast bustad. I fordelingane etter type bustadstrøk, delområde og grunnkrins er dei rekna med i gruppa *Uoppgitt*.

Det er ikkje innhenta opplysningar om mellombels bustad. Folketeljninga gir derfor ikkje oppgåver over den befolkningen som er *til stades*.

Tettstad

For at ei hussamling skal reknast som tettstad, må det bu minst 200 personar der, og avstanden mellom husa må normalt ikkje overstige 50 meter. Det er tillate med avvik etter skjøn for område som ikkje skal eller kan bli busette. Dette kan t.d. vere parkar, idrettsanlegg, industriområde, eller naturlege hindringar som elvar eller dyrkbare område. Hussamlingane som naturleg høyrer med til tettstaden, blir tekne med i ein avstand på 400 meter frå tettstadkjernen.

Tettstadsavgrensinga er uavhengig av grunnkrinsinndelinga, og kan også gå på tvers av kommuneinndelinga.

Kart over tettstadene i kommunen er med som vedlegg til heftet.

Tal for kvar einskild tettstad er gitt i tabellane 26-28, under *Tettbygde strøk*.

4.3. Kjennemerke

4.3.1. Personkjennemerke

Alder

I fordelinga etter alder er kvar person gruppert etter alder pr. 31. desember 1990. (Alder = 1990 minus fødselsår.)

Arbeidsreiser - generelt

Arbeidsreiseopplysningane omfattar oppmøteplass, talet på arbeidsreiser, reisetid og reisemåte (sjå dette).

Kjennemerka gjeld personar 16 år og over som *utførte* inntektsgivande arbeid i teljingsveka frå 27. oktober til 2. november 1990 og som hadde ein *fast* oppmøteplass. Arbeidsreiseopplysningane gjeld reisa frå heimstaden (registrert bustad) til arbeidsstaden.

Det blei lagt spesiell vekt på utforminga av arbeidsreisespørsmåla. Både i spørsmålsteksten og rettleiinga blei det forklart at *heimstaden* er den bustadadressa som vedkommande var registrert som busett på i Folkeregisteret 3. november 1990.

Arbeidsreiser - talet på

Talet på arbeidsreiser er dei gongene oppgåvegivaren reiste *frå* heimstaden *til* arbeidsstaden (éin veg) i teljingsveka. Med *Heimstad* meiner vi alltid den bustadadressa som vedkommande er registrert busett på. For personar som budde mellombels på t.d. hybel eller brakke denne veka, er reisa mellom hybelen/brakka og arbeidsstaden ikkje teken med. Personar som arbeidde i heimen (t.d. bønder) er grupperte til *reiste ikkje*. Det same gjeld personar som ikkje var på heimstaden i teljingsveka.

Arbeidstid

Teljninga har opplysningar om arbeidstid både i året (12-månadersperioden), og i teljingsveka frå 27. oktober til 2. november 1990. For veka er det dessutan eit skilje mellom vanleg/avtala og faktisk arbeidstid.

Arbeidstid i året

I FoB90 er årleg arbeidstid det samla talet på heile månader som vedkommande hadde arbeid, heiltid og/eller deltid, i alle arbeidsforhold. Som heiltid er rekna samla arbeidstid på 30 timar eller meir i veka, noko som svarar til 120 timar eller meir over ein 4-vekersperiode. Fråvære er ikkje trekt frå. Summen av månader med heiltids- og deltidsarbeid kan høgst vere 12.

Arbeidstid i veka (vanleg/avtala)

Den avtala arbeidstida i veka er gitt i timeverk og viser det timetalet den yrkesaktive har avtale om. For yrkesaktive som ikkje hadde inngått avtale om ei bestemt arbeidstid, gjeld oppgåva den gjennomsnittlege arbeidstida. Det same gjeld for personar med varierende arbeidstid eller for dei som har skiftarbeid kombinert med friperiodar. Faste førebuingar ut over ordinær arbeidstid er rekna med (lærarar). Arbeidstid

i fleire arbeidsforhold skulle summerast. Betalt fråvære er ikkje trekt frå, medan tilfeldig meirarbeid (sesongvariasjonar, overtid) derimot ikkje er lagt til.

Arbeidstid i veka (utført)

Faktisk utført arbeidstid er oppgitt i timeverk. Overtid og anna ekstraarbeid er rekna med, men omgrepet omfattar ikkje fråvære på grunn av sjukdom, ferie, permisjon med lønn o.l. Personar som ikkje var på arbeid i teljingsveka, t.d. på grunn av skift- eller turnusfridagar, utførte ikkje inntektsgivande arbeid denne veka.

Bustad

Sjå *Kommune* i avsnitt 4.2.

Bustadstrøk (tettbygd - spreittbygd)

Sjå *Tettstad* i avsnitt 4.2.

Ekteskapeleg status

Det er brukt fire hovudgrupperingar etter ekteskapeleg status, nemleg ugifte, gifte, enkjer/enkjemenn og separerte/skilde. Ekteskapeleg status omtalar den formelle situasjonen, ikkje faktiske samlivsforhold (sambuarar).

Familietype

Under omtalen av eininga *familie* (avsnitt 4.1 ovanfor) er det gjort greie for kven som skal reknast til same familie. På grunnlag av kva for personar som inngår i familien og kva for ekteskapeleg status dei har, blir familiane inndelte i typar, slik:

Einsleg	einpersonfamilie.
Ektepar utan barn	familien inneheld eit ektepar, men ingen ugifte, heimebuande barn.
Ektepar med barn	familien inneheld eit ektepar, og paret sine ugifte, heimebuande barn utan omsyn til alder.
Mor/far med barn	familien inneheld mor eller far og deira ugifte, heimebuande barn utan omsyn til alderen på barnet/barna.

Familietyper baserer seg på den formelle ekteskapelege statusen til personane i familien. I eit sambuarpar utgjer kvar einskild sambuar derfor sin eigen familie.

Heiltid/deltid

Ein person kjem i gruppa heiltidsarbeid når summen

av avtala/vanleg arbeidstid i alle arbeidsforhold er 30 timar eller meir i veka (120 timar eller meir over ein 4-vekersperiode).

Næring

Yrkesaktive personar 16 år og over er grupperte etter næring ut frå opplysningar om 12-månadersperioden. Kjennemerket er knytta til det arbeidsforholdet som hadde vara lengst. Det er ikkje innhenta særskilte oppgåver om næring for teljingsveka frå 27. oktober til 2. november.

Næringsgrupperinga er gjord etter 1983-utgåva av Standard for næringsgruppering (Standardar for norsk statistikk 2). Standarden er eit fem-sifra pyramidisk system der kvart siffer viser eit grupperingsnivå.

FoB80 blei gruppert etter den førre utgåva av næringsstandarden (utgitt i 1978). Dei viktigaste endringane frå denne utgåva finn vi under Detaljhandel. Standardendringane har ingenting å seie for jamføringane med siste teljing for næring på eitt-siffernivå.

Næringsgrupperinga kan etter mindre modifikasjonar på tabellnivå samanliknast med International Standard Industrial Classification of all Economic Activities (ISIC) frå 1968.

FN vedtok ein ny versjon av ISIC i 1989. Den nye versjonen vil etter kvart bli innarbeidd i næringsstandarden i dei fleste landa i Europa. Når den nye standarden blir innført i Noreg, vil folketeljingsmaterialet få næringskodar etter ISIC -89 i tillegg til dei noverande.

Oppmøteplass på arbeid

Oppmøteplassen er den staden der oppgavegivaren møtte fram då arbeidsdagen tok til. Grupperingskriterium er kommune. Personar som møtte på ulike stader, var til sjøs e.l. har ikkje fast oppmøteplass.

Reisemåte til arbeidet

Reisemåten gjeld dei transportmidla vedkommande til vanleg brukte på arbeidsreisa (éin veg).

Reisetid til arbeidet

Reisetida er den tida det tek å kome *frå* heimstaden (registrert bustadadresse) *til* arbeidsstaden (éin veg). I reisetida er gongtid og ventetid under reisa rekna med. Det same gjeld faste gjeremål, t.d. å bringe barn til barnehage. Tilfeldige gjeremål og forseiningar blir ikkje rekna med.

For pendlarar som budde mellombels utanom heimen (hybelen, brakka) blir reisetida rekna frå heimstaden og fram til arbeidsstaden.

Spreittbygd/tettbygd strøk

Sjå *Tettstad* i avsnitt 4.2.

Utdanning

Utdanningsopplysningane i publikasjonen er henta frå datafilen over høgste utdanning for befolkningen pr. 1. oktober 1990, såkalla omkoda utgåve (grupperinga av grunnleggjande fagutdanning - også den som blei fullført før skoleåret 1972/73 - byggjer på 9-årig grunnskole og er plassert på klassetrinn 10, nivå 3).

Opplysningane om utdanning fullført i utlandet etter 1. november 1980 er noko mangelfulle i data-materialet. Dette gjeld blant anna utdanning fullført av nordmenn som har studert utomlands. Opplysningane om utdanning for dei fleste innvandrare til Noreg etter 1980 er tilført datamaterialet for utvalskommunar frå ei eiga spørjeundersøking blant personar fødte i utlandet.

Frå og med 1987 blir det i all utdanningsstatistikk frå SSB brukt seks-sifra utdanningskodar, etter Standard for utdanningsgruppering - Revidert 1989 (Standardar for norsk statistikk 7). Standarden er bygd opp som eit pyramidisk klassifikasjonssystem. Utdanninga er først ordna i grove grupper etter (samla) tid ved normal studieprogresjon. Gruppene blir kalla *utdanningsnivå*. Innanfor kvart nivå er utdanningane delte inn i *fagfelt* og *faggrupper*. Ein del utdanningar som tidlegare var plasserte på for lågt nivå, har skifta nivå ved overgangen til revidert standard. Dei største gruppene er ingeniør- og helsefagutdanningar.

Resultata frå utdanningsstatistikken blir no presenterte etter omkoda utdanningskode (sjå ovanfor), medan folketeljinga i 1980 er basert på ein versjon av den gamle standarden som ikkje er omkoda. Derfor kan ikkje resultata frå dei to teljingane samanliknast. SSB kan lage statistikk som kan samanliknast på *grovt* nivå (grupper av utdanningsnivå) ved å dele inn FoB80 etter ny standard og kode om all grunnleggjande fagutdanning til 9 år. Slik statistikk må lagast som betalt oppdrag.

Yrke

Yrkesaktive personar 16 år og over er grupperte etter yrke ut frå opplysningar om 12-månadersperioden. Kjennemerket er knytt til det arbeidsforholdet som tok

lengst tid. Det er ikkje innhenta særskilte oppgaver om yrke for teljingsveka frå 27. oktober til 2. november.

Grunnlaget for yrkesgrupperinga er Standard for yrkesgruppering i offentlig norsk statistikk (utgitt av Arbeidsdirektoratet i 1965). Standarden blir ofte omtala som NYK (Nordisk yrkesklassifisering). Til folketeljinga i 1980 blei standarden ajourført av SSB ved at nye yrkestillar blei plasserte inn på riktig stad i systemet, ein del yrkesgrupper blei slått saman og andre blei splitta i fleire grupper. Etter 1980 har SSB halde fram med ajourføring med nye yrkesnemningar.

Yrke i folketeljinga er koda med tre av dei i alt fem sifra som standarden har.

Yrke er koda på same måten og etter same standarden både i FoB80 og FoB90, slik at det er mogleg å samanlikne yrkesstatistikken mellom dei to teljingane.

NYK og dermed teljinga kan berre til ein viss grad samanliknast med den nyaste (1988) utgåva av International Standard Classification of Occupations (ISCO). Derimot er det godt samsvar med førre ISCO (1958, revidert i 1968). Det er denne versjonen som pr. 1990 blir brukt i dei fleste europeiske landa.

Yrkesaktivitet

I FoB90 er det innhenta oppgaver om yrkesaktiviteten både for dei siste 12 månadene (3. november 1989 til 2. november 1990) og for den siste veka før teljings-tidspunktet (27. oktober - 2. november 1990).

Som yrkesaktive blir rekna personar 16 år og over som *hadde* inntektsgivande arbeid i minst 100 timar i 12-månadersperioden. Inntektsgivande arbeid er alt arbeid som blir utført mot betaling i form av lønn, inntekt av eiga verksemd, provisjon, honorar o.l. Deltidsarbeid, vikararbeid, barnepass, feriejobbar o.l. er også med. Det same gjeld sjukefråvære, ferie, permisjon med lønn o.l. Ved folketeljinga i 1980 skulle slikt fråvære ikkje reknast med. Arbeid som familiemedlemmer utan fast lønn i familiebedrift (t.d. butikk, gardsbruk) og verneplikts-/sivilteneste blir også rekna som yrkesaktivitet.

Dei som var yrkesaktive i 12-månadersperioden svarte også på om dei *hadde* inntektsgivande arbeid som varte minst 1 time i veka 27. oktober til 2. november 1990. Ved folketeljinga i 1980 måtte ein ha *utført* arbeid som vara minst 1 time for å bli rekna som yrkesaktiv i veka. Teljingane i 1980 og 1990 kan samanliknast fordi FoB90 også kan fordele dei yrkesaktive etter utført arbeidstid i veka.

Yrkesstatus

Yrkesaktive personar 16 år og over er grupperte etter yrkesstatus ut frå arbeidsforholdet dei oppgav for 12-månadersperioden. Det er ikkje innhenta særskilte oppgåver om yrkesstatus for teljingsveka frå 27. oktober til 2. november.

Personar (også medeigarar) som arbeidde i firma organiserte som aksjeselskap, andelslag eller andre selskapsformer med avgrensa ansvar, er alltid rekna som tilsette.

Ein person er rekna som sjølvstendig dersom vedkommande dreiv verksemd aleine for eiga rekning eller saman med andre med uavgrensa ansvar (t.d. i ansvarleg selskap).

Gruppa *Familiemedlem utan fast lønn i familiebedrift* omfattar personar som arbeidde i familieverksemd utan fast lønn, og som verken var eigar eller medeigar i verksemda. Eit familiemedlem utan fast lønn kan likevel ha lønn for arbeidet i form av kost og losji, del av overskott e.l.

Der ektefellar arbeidde i felles verksemd (t.d. gardsbruk) som ikkje var organisert som aksjeselskap e.l., er den eine ektefellen rekna som sjølvstendig og den andre som familiemedlem utan fast lønn, med mindre begge ektefellane var registrerte som eigarar av verksemda.

4.3.2. Bustadkjennemerke

Bustadkjennemerka gjeld berre for privatbustader og personar i privathushald.

Areal

Arealet av bustaden er det samla arealet av rom på 6 m² eller meir som blir brukte til bustadformål. I tillegg er også entré, gangar, trapperom, vaskerom o.l. med i arealet.

Busette pr. bustad

Busette pr. bustad er lik talet på busette i privatbustader dividert med talet på bustader i alt.

Byggjeår

Byggjeåret er det året da minst halvparten av bustadene i huset var ferdig til innflytting. For hus som er ombygde, er det opprinnelege byggjeåret oppgitt.

Eige-/leigeform

Som *eigarar* er også rekna personar som har burett

ved å eige ein aksje eller ein part.

Som *leige for eit avgrensa tidsrom* er rekna leigeavtaler som går til ein bestemt dato, også framleige. Bustader stilte til disposisjon gjennom arbeidsforhold for ein avgrensa tidsperiode er derimot rekna med blant *tenestebustader*.

Leige av bustaden på *Andre vilkår* gjeld t.d. ved leige kontrakt med heimel i husleigelova, munnleg leigeavtale eller kåravtale. Obligasjonsleilegheiter og trygdeleilegheiter er også tekne med her.

Etasjeplassering

Etasjeplasseringa viser i kva for ein etasje bustaden har rom til bustadformål. For bustader som går over fleire plan, er alle etasjane oppgitt.

Hustype

Ein *einebustad* ligg fritt med minst ein halv meter til andre hus. Han kan også innehalde ei hybelleilegheit, og eitt eller fleire rom kan vere i bruk som hybel.

Våningshus knytt til gardsdrift omfattar alle typar bustadhus på gardsbruket.

Eit *hus i kjede* (også *einebustad i kjede*) er bunde saman med eit anna hus ved bu, garasje/carport, svalgang e.l.

I eit *terrassehus* er leilegheitene bygde saman i ei skråning der fleire av leilegheitene har terrasse på heile eller delar av taket til leilegheita under.

Terrasseblokk er rekna som blokk og ikkje som terrassehus.

Anna bustadbygg med mindre enn tre etasjar omfattar til dømes firemannsbustad, *einebustad* med mindre enn ein halv meter mellom husa o.l.

Leilegheita ligg i eit *forretningsbygg* eller i eit *bygg for fellehushald* dersom mindre enn halvparten av golvarealet i huset blir brukt til privatbustad.

I nokre tabellar er hus i kjede, terrassehus og anna bustadbygg med mindre enn tre etasjar slått saman og kalla *småhus*.

Kjøkken

Kjøkkenet er den delen av bustaden der det er installert utstyr til matlaginga. Kjøkkenet kan vere eit eige rom, men treng ikkje å vere det (opne løysingar).

Dersom fleire bustader har felles kjøkken, t.d. hyblar i eit hybelbygg, er alle bustadene rekna å vere utan kjøkken.

I storleiken på kjøkkenet er også golvplassen til benker og skap rekna med.

Kjelde til oppvarming

I FoB90 er alle kjelder til oppvarming i bustaden tekne med, medan det ved førre teljinga berre var den viktigaste som blei registrert.

Plan i bustaden

Bustaden seier vi ligg på eitt plan dersom kjøkken, bad/dusj, wc og minst eitt bustadrom er i same etasje utan trapper mellom.

Tilgjenge

Som eit mål for korleis ein kan ta seg fram til bustaden, er det nytta ei inndeling etter plan i bustaden, etasjeplassering i bustaden og om huset har heis.

Rom - talet på

I talet på rom er med bustadrom på 6 m² eller meir som kan nyttast året rundt. Kjøkken, bad, wc, vaske-rom, gang o.l. er ikkje med, og heller ikkje rom som berre blir nytta til næringsverksemd.

Rom pr. bustad

er summen av alle rom dividert med talet på bustader. I FoB90 er det ikkje innhenta spesifiserte oppgåver over talet på rom i bustader med ni eller fleire rom. I oppgåvene for *rom i alt* er tala på rom i bustaden med ni eller fleire rom derfor rekna ut frå eit gjenomsnittstal. Data frå Boforholdsundersøkelsen 1988 er brukt som berekningsgrunnlag.

4.3.3. Hushaldskjennemerke

Hushaldskjennemerka gjeld for privathushald og personar registrerte som busette i privathushald.

Avfallssortering (kjeldesortering)

Oppgåvene over avfallssorteringa viser eit utval avfallstypar som blir sorterte ut frå hushaldsavfallet

og leverte/henta etter at dei er sorterte ut. Kvart hushald kunne krysse av for fleire typar utsortert avfall. Nokre hushald sorterer fleire typar avfall. Derfor blir summen av hushald etter avfallstype større enn talet på hushald som sorterer avfall i alt.

Bil - talet på bilar i hushaldet

Med å disponere bil meiner ein å eige/leige bil eller å ha høve til å bruke firmabil privat. Stasjonsvogn, kombinert bil eller varebil som blir brukt til privatkjøring, er også rekna med i talet på bilar.

Familiar - talet på familiar i hushaldet

Sjå *Familie* i avsnitt 4.1 og *Familietype* i avsnitt 4.3.

Hushaldstype (talet på barn i hushaldet)

I tabellane er hushalda delte inn i einperson- og fleirpersonhushald. Fleirpersonhushald er vidare delte inn i hushald med og utan barn.

Eininga *Barn* omfattar ugifte heimebuande barn under 18 år som er registrerte som busette i familien til minst ein av foreldra eller andre føresette. Eldre barn som bur i heimen, er ikkje rekna inn i talet på barn i hushaldet. Hushald der alle dei heimebuande barna er 18 år eller eldre, blir derfor rekna til gruppa fleirpersonhushald utan barn.

Privat-/felleshushald

Privathushald omfattar alle personar som er registrerte som busette i privatbustader.

Personar som er registrerte som busette i aldersheimar, pleieheimar, barneheimar o.l. og som får stell og tilsyn der, høyrer til *Felleshushald*. I utvalskommunane er berre personar 67 år og over rekna som busette i felleshushald. Det er ikkje innhenta hushalds- og bustadopplysningar for felleshushalda.

5. Merknader til tabellane

Tabell 1

Tabell 1 gir samanliknbare tal tilbake til 1875 etter kommuneinndelinga i 1990.

I 1886 blei Gloppen herad delt i to herad - Gloppen og Breim.

I 1964 blei Breim (unnateke Førde krins ført over til Jølster) slått saman med Gloppen.

I 1965 blei ein del av Gloppen (Hoplandsgrenda) ført over til Stryn.

I tabell 1 omfattar tala for 1946 og tidlegare år òg folketalet (i alt 86 personar pr. 1. november 1960) i områda som er førte over frå Gloppen til Stryn og frå Breim til Jølster.

Tabellane 18, 25 og 27

I tabellane nyttar vi dei tala på kommunenivå som er mest pålitelege, og som samtidig sikrar konsistens mellom dei trykte tabellane. For tabellane 18, 25 og 27 fører dette til at tala i tabellen ikkje summerer seg opp til det som står i "I alt"-linja. Årsaka til dette er at "I alt"-tala er rekna ut med bakgrunn i registerdata, medan dei andre tala i tabellane er rekna ut berre ved ei enkel oppblåsing av skjemaoutvalet.

Vernepliktige - konsekvensar for sysselsetjingstala
Oppgåver over dei vernepliktige og sivilt tenestepiktige er innhenta gjennom Forsvarets overkommando og Siviltenesteadministrasjonen.

På grunn av rapporteringsrutinene var ikkje alle oppgåvene komne inn da hefta for fullteljingskommunane blei produserte. Manglande opplysningar om vernepliktige er omtala under punkt 5 i desse hefta.

Tabellnummerering

I denne publikasjonen har det vore nødvendig å gjere nokre endringar i tabellane frå dei i hefta for fullteljingskommunane. Dette kjem av at utvalstala er usikre. Tabellar som har endringar av noko omfang, er delte i to. For å gjere det lettare å samanlikne fullteljings- og utvalshefte, har slike tabellar fått tabellnummer som tilsvarar nummeret i fullteljingsheftet som hovudnummer. I tillegg har tabellen fått eit undernummer etter punktum, f.eks. tabellane 6.1 og 6.2. I tabellar med undernummer 1 er endringane i hovudsak gjort i forspalten (linjene i tabellen). Tabellar med undernummer 2 har endringane i tabellhovudet (kolonnene i tabellen).

I tabellane 3 og 8 er det nokre større endringar fordi tabellane er spesielt krevande å utarbeide i den form dei har i fullteljingsheftet. Dei blir derfor utarbeidde i ei meir fullstendig utgåve seinare og ein kan få dei ved å vende seg til SSB, Folketeljingsprosjektet.

I hefta for utvalskommunar er det ingen tabellar med nummer 22 eller 23.

Avrunding av tal

Når ein reknar ut totaltal på grunnlag av eit utval, vil ein vanlegvis ende opp med desimaltal som resultat. Tala som blir publiserte er derimot runda av til næraste heile tal. Eit oppgitt sumtal vil derfor ikkje alltid stemme med summen av dei einskilte tala i tabellen. Avviket er sjeldan stort, oftast 1 eller 2. Tilsvarande avvik vil òg kome fram mellom sumtal i dei ulike tabellane.

Tabell 1. Folkemengd¹ ved folketeljningane 1875-1990, etter kommunegrensar pr. 3. november 1990

År	Folke- mengd	År	Folke- mengd	År	Folke- mengd	År	Folke- mengd
1875 ...	4793*	1920 ...	5251*	1960 ...	5592	1980 ...	6273
1900 ...	5181*	1946 ...	5573*	1970 ...	5833	1990 ...	6226

¹ Tal som er markerte med stjerne er ikkje korrigererte for mindre grenseendringar.

K j e l d e: Folketeljningar, materiale i SSB og Norsk samfunnsvitenskapelig datatjeneste (NSD).

Tabell 2. Folkemengd etter kjønn, ekteskapeleg status og alder. 3. november 1990

Alder	I alt	Menn					Kvinner				
		I alt	Ugifte	Gifte	Enkje- menn	Separer- te og skilde	I alt	Ugifte	Gifte	Enkjer	Separer- te og skilde
I alt	6226	3097	1653	1274	93	77	3129	1459	1268	332	70
0 - 4	390	193	193	-	-	-	197	197	-	-	-
5 - 9	417	198	198	-	-	-	219	219	-	-	-
10 - 14	467	233	233	-	-	-	234	234	-	-	-
15 - 19	494	246	246	-	-	-	248	248	-	-	-
20 - 24	480	268	259	9	-	-	212	189	23	-	-
25 - 29	392	215	155	59	-	1	177	82	90	-	5
30 - 34	395	211	89	114	-	8	184	41	132	1	10
35 - 39	441	232	58	156	2	16	209	14	174	3	18
40 - 44	417	214	31	170	-	13	203	13	179	1	10
45 - 49	340	176	20	145	-	11	164	7	139	8	10
50 - 54	255	142	17	108	3	14	113	8	89	11	5
55 - 59	248	128	19	100	2	7	120	18	85	11	6
60 - 64	248	117	31	79	4	3	131	16	93	19	3
65 - 69	312	138	32	96	9	1	174	26	103	44	1
70 - 74	296	126	23	94	7	2	170	39	79	51	1
75 - 79	260	114	24	74	15	1	146	30	56	59	1
80 - 84	205	82	11	49	22	-	123	40	18	65	-
85 - 89	116	44	11	18	15	-	72	26	7	39	-
90 -	53	20	3	3	14	-	33	12	1	20	-
0 - 6	554	268	268	-	-	-	286	286	-	-	-
7 - 12	532	262	262	-	-	-	270	270	-	-	-
13 - 15	272	135	135	-	-	-	137	137	-	-	-
16 - 19	410	205	205	-	-	-	205	205	-	-	-
20 - 44	2125	1140	592	508	2	38	985	339	598	5	43
45 - 66	1203	612	101	464	12	35	591	56	448	63	24
67 -	1130	475	90	302	79	4	655	166	222	264	3
16 - 24	890	473	464	9	-	-	417	394	23	-	-
25 - 39	1228	658	302	329	2	25	570	137	396	4	33
40 - 66	1620	826	132	634	12	48	794	69	627	64	34
16 - 29	1282	688	619	68	-	1	594	476	113	-	5
30 - 49	1593	833	198	585	2	48	760	75	624	13	48
50 - 66	863	436	81	319	12	24	427	49	309	55	14

Tabell 3. Hovedtal for utdanning. Personar 16-66 år etter yrkesaktivitet, kjønn og utdanning¹. 3. november 1989 - 2. november 1990

Høgste utdanning	I alt	Ikkje yrkesaktive	Yrkesaktive			Prosent yrkesaktive		
			I alt	Menn	Kvinner	I alt	Menn	Kvinner
I alt	3738	591	3147	1720	1427	84,2	87,9	80,1
Barn- og ungdomsskolenivå, 1-9 år i alt	778	234	544	319	225	69,9	79,6	59,7
Folkeskoleutdanning	217	64	153	81	72	70,5	77,9	63,7
9-årig ungdomsskole	374	150	224	139	85	59,9	74,3	45,5
Ungdomsskolenivå elles	187	(20)	167	99	68	89,3	90,0	88,3
Gymnasnivå I, 10 år, i alt	1074	179	895	416	479	83,3	87,8	79,8
Allment fagfelt	339	56	283	119	164	83,5	90,8	78,8
Industri, handverk og teknikk	208	37	171	143	(28)	82,2	79,4	(100,0)
Samferdsel	26	:	(26)	:	:	(100,0)	:	:
Helsevern	42	:	42	:	41	100,0	:	100,0
Jordbruk, skogbruk og fiske	89	:	81	75	:	91,0	93,8	:
Gymnasnivå I elles	370	78	292	64	228	78,9	94,1	75,5
Gymnasnivå II, 11 - 12 år, i alt	1113	106	1007	640	367	90,5	91,2	89,3
Allment fagfelt	396	40	356	165	191	89,9	91,2	88,8
Administrasjon og økonomi	98	:	94	35	59	95,9	100,0	93,7
Industri, handverk og teknikk	305	(24)	281	256	(25)	92,1	91,4	(100,0)
Samferdsel	32	:	(32)	(24)	:	(100,0)	(100,0)	:
Helsevern	27	:	(27)	:	(27)	(100,0)	:	(100,0)
Jordbruk, skogbruk og fiske	155	(18)	137	120	(17)	88,4	90,9	(73,9)
Tenesteyting og forsvar	86	(18)	68	38	(30)	79,1	82,6	(75,0)
Gymnasnivå II elles	14	:	:	:	:	:	:	:
Universitets- og høgskolenivå I, 13 - 14 år, i alt	346	(31)	312	142	170	90,2	96,6	86,7
Undervisning	41	:	41	:	34	100,0	:	100,0
Administrasjon, økonomi, samfunnsvitenskap og jus	109	(21)	88	42	46	80,7	89,4	74,2
Naturvitenskap og teknikk	55	:	54	49	:	98,2	100,0	:
Helsevern	56	:	44	:	44	78,6	:	83,0
Universitets- og høgskolenivå I elles	85	:	85	44	41	100,0	100,0	100,0
Universitets- og høgskolenivå II, III og forskarnivå, over 14 år, i alt	357	:	344	178	166	96,4	85,2	98,8
Undervisning	200	:	200	89	111	100,0	100,0	100,0
Administrasjon, økonomi, samfunnsvitenskap og jus	24	:	(24)	(16)	:	(100,0)	(100,0)	:
Naturvitenskap og teknikk	43	:	(30)	(25)	:	(69,8)	(69,4)	:
Universitets- og høgskolenivå II, III og forskarnivå elles	90	:	90	48	42	100,0	100,0	100,0
Uoppgitt, inga utdanning og utdanning på førskolenivå	70	(30)	40	(21)	(19)	57,1	(51,2)	(65,5)

¹ Høgste fullførte utdanning pr. 1. oktober 1990.

Tabell 4. Personar 16 år og over. Hovudtal for yrkesaktivitet i året 3. november 1989 - 2. november 1990

	I alt	Ikkje yrkesaktive	Yrkesaktive			Prosent yrkesaktive		
			I alt	Menn	Kvinner	I alt	Menn	Kvinner
I alt	4868	1561	3307	1834	1473	67,9	75,4	60,5
Alder								
16-19	410	180	230	131	99	56,1	63,9	48,3
20-24	480	85	395	222	173	82,3	82,8	81,6
25-29	392	45	347	210	137	88,5	97,7	77,4
30-39	836	56	780	407	373	93,3	91,9	94,9
40-49	757	65	692	367	325	91,4	94,1	88,6
50-59	503	48	455	249	206	90,5	92,2	88,4
60-66	360	113	247	134	113	68,6	80,7	58,2
67-69	200	145	55	(29)	(26)	27,5	(32,6)	(23,4)
70-	930	825	105	85	(20)	11,3	22,0	(3,7)
Ekteskapeleg status								
Ugifte	1754	571	1183	770	413	67,4	77,9	53,9
Gifte	2542	604	1938	980	958	76,2	76,9	75,6
Før gifte	572	386	186	84	102	32,5	49,4	25,4
Familletype								
Einslege	1104	601	503	329	174	45,6	67,0	28,4
Ektepar utan ugifte barn	704	398	306	146	160	43,5	41,5	45,5
Ektepar med ugifte barn	2663	453	2210	1221	989	83,0	85,4	80,1
Mor/far med ugifte barn	397	109	288	138	150	72,5	86,3	63,3

Tabell 5. Hovudtal for yrkesaktive i året 3. november 1989 - 2. november 1990

	I alt	Menn				Kvinner				Prosent
		I alt	Av dette			I alt	Av dette			
			16-29	30-49	50-66		16-29	30-49	50-66	
I alt	3307	1834	563	774	383	1473	409	698	319	100,0
Næring										
Jordbruk, skogbruk, fiske og fangst	672	480	121	158	143	192	49	56	68	20,3
Oljeutvinning og bergverksdrift	(26)	(20)	:	:	:	:	:	:	:	(0,8)
Industri	387	294	135	110	36	93	(23)	46	(17)	11,7
Kraft- og vassforsyning	109	87	(18)	52	(18)	(22)	:	:	:	3,3
Bygge- og anleggsverksemd	223	209	79	89	(25)	:	:	:	:	6,7
Varehandel, hotell- og restaurantverksemd	522	231	67	124	33	291	122	117	47	15,8
Transport, lagring, post og telekommunikasjonar	166	116	37	49	(30)	50	:	(25)	(21)	5,0
Bank- og finansieringsverksemd, forsikringsverksemd, eigedomsdrift og forretningsmessig tenesteyting	107	52	:	(27)	(17)	55	(29)	(20)	:	3,2
Offentleg, sosial og privat tenesteyting	1096	344	93	151	79	752	166	418	157	33,1
Yrkesfelt										
Teknisk, vitenskapelig, humanistisk og kunstnarleg arbeid	749	272	:	174	(56)	478	103	292	(78)	22,7
Administrasjons- og forvaltningsarbeid, bedrifts- og organisasjonsleiing	102	(88)	:	(55)	:	:	:	:	:	3,1
Kontorarbeid	236	(55)	:	:	:	181	(71)	(89)	:	7,1
Handelsarbeid	268	102	:	(62)	:	166	:	(71)	(46)	8,1
Jordbruks-, skogbruks- og fiskearbeid	686	483	129	155	141	203	(48)	(60)	(77)	20,8
Gruve- og sprengingsarbeid m.m.	:	:	:	:	:	:	:	:	:	:
Transport- og kommunikasjonsarbeid	216	176	(67)	(78)	:	:	:	:	:	6,5
Industri-, bygge- og anleggsarbeid	576	512	214	188	(83)	(63)	:	:	:	17,4
Servicearbeid og militært arbeid	463	142	(72)	:	:	321	110	121	(81)	14,0
Yrkesstatus										
Tilsett	2553	1301	472	583	218	1252	380	588	252	77,2
Sjølvtendig	588	468	(56)	191	156	120	:	(65)	:	17,8
Familiemedlem utan fast lønn	165	(65)	:	:	:	100	:	(45)	:	5,0
Arbeidstid i året¹										
Berre heiltid, i alt	2269	1522	380	744	337	747	199	380	149	68,6
Berre deltid, i alt	768	212	118	:	:	556	134	234	165	23,2
Både heiltid og deltid, i alt	269	100	(65)	:	:	169	(75)	(84)	:	8,1
Yrkesaktiv i 12 månader										
Heiltid	1904	1311	282	677	303	593	115	340	118	57,6
Deltid	471	(97)	:	:	:	374	(51)	170	144	14,2
Både heiltid og deltid i perioden	148	:	:	:	:	112	:	(64)	:	4,5
Yrkesaktiv 6-11 månader	448	218	111	(53)	:	230	(96)	(84)	:	13,6
Yrkesaktiv 1- 5 månader	335	172	130	:	:	163	108	:	:	10,1
Avtala arbeidstid i veka										
Ikkje yrkesaktiv i veka	501	251	177	:	:	250	149	(60)	:	15,1
1-19 timar	428	119	(50)	:	:	309	(84)	134	(77)	12,9
20-29 timar	266	(56)	:	:	:	210	:	110	(72)	8,0
30-39 timar	1245	768	175	405	167	477	101	268	98	37,6
40 timar og over	867	640	146	331	141	227	(51)	126	(46)	26,2

¹ Heiltid er samla arbeidstid på 30 timar eller meir i veka (alle arbeidsforhold), noko som svarer til 120 timar eller meir over ein firevekersperiode.

Tabell 6.1. Yrkesaktive 16 år og over, etter alder og næring/yrkesfelt. 3. november 1989 - 2. november 1990

	I alt	Alder								Prosent
		6-19	20-24	25-29	30-39	40-49	50-59	60-66	67-	
I alt	3307	230	395	347	780	692	455	247	160	100,0
Næring										
Jordbruk, skogbruk, fiske og fangst	672	57	47	66	112	102	149	62	76	20,3
Oljeutvinning og bergverksdrift	(26)	:	:	:	:	:	:	:	:	(0,8)
Industri	387	33	66	59	95	61	34	(19)	(20)	11,7
Kraft- og vassforsyning	109	:	:	:	35	(32)	(17)	:	:	3,3
Byggje- og anleggsverksemd	223	(25)	40	(28)	64	(25)	:	:	(16)	6,7
Varehandel, hotell- og restaurantverksemd	522	88	61	40	104	137	51	(29)	:	15,8
Transport, lagring, post og telekommunikasjonar ..	166	:	:	(20)	(29)	45	(32)	(19)	:	5,0
Bank- og finansieringsverksemd, forsikringsverksemd, eigedomsdrift og forretningsmessig tenesteyting	107	:	(16)	(17)	(23)	(24)	(19)	:	:	3,2
Offentleg, sosial og privat tenesteyting	1096	(19)	140	100	315	254	141	95	(31)	33,1
Yrkesfelt										
Teknisk, vitenskapelig, humanistisk og kunstnarleg arbeid	749	:	(54)	(82)	270	196	103	:	:	22,7
Administrasjons- og forvaltningsarbeid, bedrifts- og organisasjonsleiing	102	:	:	:	:	:	:	:	:	3,1
Kontorarbeid	236	:	:	:	(59)	(56)	:	:	:	7,1
Handelsarbeid	268	:	:	:	(52)	(81)	:	:	:	8,1
Jordbruks-, skogbruks- og fiskearbeid	686	(60)	(49)	(68)	110	104	149	(68)	(77)	20,8
Gruve- og sprengingsarbeid m.m.	:	:	:	:	:	:	:	:	:	:
Transport og kommunikasjonsarbeid	216	:	:	:	(53)	(45)	:	:	:	6,5
Industri-, byggje- og anleggsarbeid	576	(51)	108	(88)	144	(74)	:	:	:	17,4
Servicearbeid og militært arbeid	463	(57)	103	:	(65)	(87)	(54)	(53)	:	14,0

Tabell 6.2. Yrkesaktive 16 år og over, etter kjønn/alder/arbeidstid i året og næring/yrkesfelt. 3. november 1989 - 2. november 1990

	I alt	Kjønn		Alder				Yrkesaktiv i		
		Menn	Kvinner	16-29	30-49	50-66	67-	12 måneder	6-11 måneder	1-5 måneder
I alt	3307	1834	1473	972	1472	702	160	2523	448	335
Næring										
Jordbruk	630	443	187	146	198	211	76	512	(54)	(64)
Skogbruk	:	:	:	:	:	:	:	:	:	:
Fiske og fangst	(32)	(27)	:	:	(17)	:	:	:	:	:
Oljeutvinning og bergverksdrift	(26)	(20)	:	:	(16)	:	:	:	:	:
Industri i alt	387	294	93	156	159	51	(22)	295	(71)	(47)
Næringsmiddel-, drikkevare- og tobaksindustri	74	53	(21)	(26)	(26)	(21)	:	(52)	:	:
Tekstil-, klesvare-, lær- og letervareindustri	(19)	:	(19)	:	:	:	:	:	:	:
Trevareindustri	66	49	(17)	(19)	(30)	:	:	(49)	:	:
Treforedling, grafisk industri og forlagsv.	(19)	(19)	:	:	:	:	:	:	:	:
Kjemisk industri, mineralolje-, kol-, gummi- og plastindustri	:	:	:	:	:	:	:	:	:	:
Keramikk- og glasindustri, mineralske produkt eller	:	:	:	:	:	:	:	:	:	:
Metallindustri	:	:	:	:	:	:	:	:	:	:
Verkstadindustri	195	162	33	97	77	:	:	152	:	:
Industri elles	:	:	:	:	:	:	:	:	:	:
Kraft- og vassforsyning	109	87	(22)	(20)	66	(22)	:	(96)	:	:
Byggje- og anleggsverksemd	223	209	:	93	89	(25)	(16)	156	:	:
Varehandel	419	204	215	112	214	80	:	312	(72)	:
Hotell- og restaurantdrift	103	(27)	76	77	(26)	:	:	(47)	:	:
Landtransport	62	52	:	(25)	(21)	(17)	:	:	:	:
Sjøtransport	(24)	(24)	:	:	:	:	:	:	:	:
Transport elles, lagring, post og telekommunikasjoner	80	40	40	:	42	(21)	:	(72)	:	:
Bank- og finansieringsverksemd	83	43	40	(27)	34	(22)	:	(78)	:	:
Forsikringsverksemd, eideomsdrift og foretningmessig tenesteyting	(24)	:	:	:	:	:	:	:	:	:
Offentleg administrasjon, forsvar, politi og rettsvesen	147	92	55	51	63	(23)	:	126	:	:
Renovasjon og reingjering	:	:	:	:	:	:	:	:	:	:
Undervisning og forskningsverksemd	388	149	239	(24)	245	113	:	337	(45)	:
Helse- og sosialtenester	481	64	417	157	238	76	:	332	(79)	(71)
Kulturell tenesteyting, underholdning og sport	(27)	:	(22)	:	:	(16)	:	:	:	:
Personleg tenesteyting	48	(29)	(19)	(21)	:	:	:	:	:	:
Yrkesfelt										
Teknisk, vitenskapelig, humanistisk og kunstnarleg arbeid	749	272	478	145	466	134	:	598	(87)	(64)
Administrasjons- og forvaltningsarbeid, bedrifts- og organisasjonsleing i alt	102	(88)	:	:	(70)	:	:	102	:	:
Offentleg administrasjons- og forvaltningsarbeid	:	:	:	:	:	:	:	:	:	:
Bedrifts- og organisasjonsleing	(71)	(61)	:	:	(50)	:	:	(71)	:	:
Kontorarbeid	236	(55)	181	(81)	114	:	:	198	:	:
Handelsarbeid	268	102	166	(63)	133	(62)	:	204	:	:
Jordbruks-, skogbruks- og fiskearbeid	686	483	203	177	215	218	(77)	534	(77)	(76)
Gruve- og sprengingsarbeid m.m.	:	:	:	:	:	:	:	:	:	:
Transport og kommunikasjonsarbeid	216	176	:	(67)	98	(52)	:	161	:	:
Industri-, byggje- og anleggsarbeid i alt	576	512	(63)	248	218	(83)	:	403	117	(56)
Jern- og metallvarearbeid	156	151	:	(87)	(58)	:	:	125	:	:
Elektroarbeid	(79)	(73)	:	:	:	:	:	(57)	:	:
Trearbeid	121	116	:	:	(47)	:	:	(82)	:	:
Næringsmiddelarbeid	:	:	:	:	:	:	:	:	:	:
Maskin- og motordrift	:	:	:	:	:	:	:	:	:	:
Laste-, losse- og lagerarbeid	:	:	:	:	:	:	:	:	:	:
Industri-, byggje- og anleggsarbeid elles	104	(76)	:	(53)	:	:	:	(75)	:	:
Servicearbeid og militært arbeid	463	142	321	183	152	108	:	314	(87)	(62)

Tabell 7.1. Yrkesaktive 16 år og over, etter arbeidstid i året og kjønn/næring/yrkesfelt. 3. november 1989 - 2. november 1990

	I alt	Yrkesaktiv i 12 måneder			Yrkesaktiv i 6-11 måneder			Yrkesaktiv i 1-5 måneder		
		Heiltid ¹	Deltid ¹	Både heiltid og deltid i perioden	Heiltid	Deltid	Både heiltid og deltid i perioden	Heiltid	Deltid	Både heiltid og deltid i perioden
I alt	3307	1904	471	148	218	151	(78)	147	145	:
Kjønn										
Menn	1834	1311	(97)	:	127	(46)	:	(84)	(68)	:
Kvinner	1473	593	374	112	(91)	105	:	(63)	(77)	:
Næring										
Jordbruk, skogbruk, fiske og fangst	672	445	(55)	:	:	:	:	:	:	:
Oljeutvinning og bergverksdrift	(26)	:	:	:	:	:	:	:	:	:
Industri	387	240	:	:	(56)	:	:	:	:	:
Kraft- og vassforsyning	109	(92)	:	:	:	:	:	:	:	:
Byggje- og anleggsverksemd	223	142	:	:	:	:	:	:	:	:
Varehandel, hotell- og restaurant- verksemd	522	272	(83)	:	:	(54)	:	:	:	:
Transport, lagring, post og telekommunikasjonar	166	111	:	:	:	:	:	:	:	:
Bank- og finansieringsverksemd, forsikringsverksemd, eigedomsdrift og forretningsmessig tenesteyting	107	(87)	:	:	:	:	:	:	:	:
Offentleg, sosial og privat tenesteyting ...	1096	500	265	100	(77)	:	:	:	(50)	:
Yrkesfelt										
Teknisk, vitskapeleg, humanistisk og kunstnarleg arbeid	749	395	135	(68)	:	:	:	:	:	:
Administrasjons- og forvaltningsarbeid, bedrifts- og organisasjonsleiing i alt	102	(88)	:	:	:	:	:	:	:	:
Kontorarbeid	236	152	:	:	:	:	:	:	:	:
Handelsarbeid	268	159	:	:	:	:	:	:	:	:
Jordbruks-, skogbruks- og fiskearbeid	686	445	(58)	:	:	:	:	:	:	:
Gruve- og sprengingsarbeid m.m.	:	:	:	:	:	:	:	:	:	:
Transport og kommunikasjonsarbeid	216	140	:	:	:	:	:	:	:	:
Industri-, byggje- og anleggsarbeid	576	365	:	:	(86)	:	:	:	:	:
Servicearbeid og militært arbeid	463	151	139	:	:	:	:	:	:	:

¹ Heiltid er *samla* arbeidstid på 30 timar eller meir i veka (alle arbeidsforhold), noko som svarer til 120 timar eller meir over ein firevekersperiode.

Tabell 7.2. Yrkesaktive 16 år og over, etter kjønn, arbeidstid i året og næring/yrkesfelt. 3. november 1989 - 2. november 1990

	I alt	Menn				Kvinner			
		I alt	Yrkesaktiv i			I alt	Yrkesaktiv i		
			12 måneder	6-11 måneder	1-5 måneder		12 måneder	6-11 måneder	1-5 måneder
I alt	3307	1834	1444	217	171	1473	1079	230	163
Næring									
Jordbruk, skogbruk, fiske og fangst	672	480	392	:	(54)	192	137	:	:
Oljeutvinning og bergverksdrift	(26)	(20)	:	:	:	:	:	:	:
Industri	387	294	213	(52)	:	93	(62)	:	:
Kraft- og vassforsyning	109	87	(81)	:	:	(22)	:	:	:
Byggje- og anleggsverksemd	223	209	149	:	:	:	:	:	:
Varehandel, hotell- og restaurantverksemd	522	231	172	:	:	291	188	(58)	(45)
Transport, lagring, post og telekommunikasjonar	166	116	(85)	:	:	50	(46)	:	:
Bank- og finansieringsverksemd, forsikringsverksemd, eigedomsdrift og forretningsmessig tenesteyting	107	52	(52)	:	:	55	(45)	:	:
Offentleg, sosial og privat tenesteyting	1096	344	288	:	:	752	577	98	(78)
Yrkesfelt									
Teknisk, vitenskapelig, humanistisk og kunstnarleg arbeid	749	272	237	:	:	478	361	(58)	(59)
Administrasjons- og forvaltningsarbeid, bedrifts- og organisasjonsleing	102	(88)	(88)	:	:	:	:	:	:
Kontorarbeid	236	(55)	(55)	:	:	181	143	:	:
Handelsarbeid	268	102	(82)	:	:	166	121	:	:
Jordbruks-, skogbruks- og fiskearbeid	686	483	389	:	(60)	203	145	:	:
Gruve- og sprengingsarbeid m.m.	:	:	:	:	:	:	:	:	:
Transport- og kommunikasjonsarbeid	216	176	120	:	:	:	:	:	:
Industri-, byggje- og anleggsarbeid	576	512	373	(87)	(51)	(63)	:	:	:
Servicearbeid og militært arbeid	463	142	(95)	:	:	321	219	(55)	(46)

Tabell 8. Hovudtal for yrkesaktive i veka 27. oktober - 2. november 1990, etter vanleg/avtala arbeidstid

	I alt	Menn					Kvinner				
		I alt	1-19 timar	20-29 timar	30-39 timar	40 timar og over	I alt	1-19 timar	20-29 timar	30-39 timar	40 timar og over
I alt	2805	1583	119	(56)	768	640	1222	309	210	477	227
Alder											
16-29	644	385	(50)	:	175	146	259	(84)	:	101	(51)
30-49	1400	762	:	:	405	331	638	134	110	268	126
50-66	650	357	:	:	167	141	293	(77)	(72)	98	(46)
67-	112	79	:	:	:	:	33	:	:	:	:
Utført arbeidstid i veka											
Var ikkje på arbeid	(62)	:	:	:	:	:	(47)	:	:	:	:
1 - 19 timar	399	99	(89)	:	:	:	300	260	:	:	:
20 - 29 timar	253	(62)	:	:	:	:	191	:	150	:	:
30 - 39 timar	1216	761	:	:	672	(74)	455	:	:	399	:
40 timar og over	878	647	:	:	(81)	557	231	:	:	:	182

Tabell 9.1. Yrkesaktive 16 år og over i veka 27. oktober - 2. november 1990, etter kjønn, vanleg/avtala arbeidstid og næring

Næring	I alt	Menn					Kvinner				
		I alt	1-19 timar	20-29 timar	30-39 timar	40 timar og over	I alt	1-19 timar	20-29 timar	30-39 timar	40 timar og over
I alt	2805	1583	119	(56)	768	640	1222	309	210	477	227
Jordbruk, skogbruk, fiske og fangst ..	560	411	:	:	(83)	273	149	:	:	(47)	(45)
Oljeutvinning og bergverksdrift	(19)	:	:	:	:	:	:	:	:	:	:
Industri	346	258	:	:	179	(55)	88	:	:	(54)	:
Kraft- og vassforsyning	103	81	:	:	(81)	:	(22)	:	:	:	:
Byggje- og anleggsverksemd	191	182	:	:	(94)	(61)	:	:	:	:	:
Varehandel, hotell- og restaurantverksemd	420	199	:	:	(91)	(81)	221	(73)	:	:	(74)
Transport, lagring, post og telekommunikasjonar	146	100	:	:	(47)	(49)	46	:	:	:	:
Bank- og finansieringsverksemd, forsikringsverksemd, eigedomsdrift og forretningsmessig tenesteyting ...	97	52	:	:	:	:	45	:	:	:	:
Offentleg, sosial og privat tenesteyting	926	289	:	:	165	(85)	637	183	125	257	(70)

Tabell 9.2. Yrkesaktive 16 år og over i veka 27. oktober - 2. november 1990, etter vanleg/avtala arbeidstid, kjønn og næring/yrkesfelt

	I alt	1-29 timar	30 timar og over	Menn		Kvinner	
				I alt	Av dette 30 timar og over	I alt	Av dette 30 timar og over
I alt	2805	694	2112	1583	1408	1222	704
Næring							
Jordbruk	528	111	416	379	324	149	(92)
Skogbruk	:	:	:	:	:	:	:
Fiske og fangst	(27)	:	:	(27)	:	:	:
Oljeutvinning og bergverksdrift	(19)	:	:	:	:	:	:
Industri i alt	346	(49)	297	258	234	88	(63)
Næringsmiddel-, drikkevare- og tobaksindustri	69	:	(66)	48	(48)	(21)	:
Tekstil-, klesvare-, lær- og lervareindustri	(19)	:	:	:	:	(19)	:
Trevareindustri	60	:	(51)	43	:	(17)	:
Treforedling, grafisk industri og forlagsv. ..	(19)	:	:	(19)	:	:	:
Kjemisk industri, mineralolje-, kol-, gummi- og plastindustri	:	:	:	:	:	:	:
Keramikk- og glasindustri, mineralske produkt elles	:	:	:	:	:	:	:
Metallindustri	:	:	:	:	:	:	:
Verkstadindustri	170	:	137	142	124	(28)	:
Industri elles	:	:	:	:	:	:	:
Kraft- og vassforsyning	103	:	100	81	(81)	(22)	:
Byggje- og anleggsverksemd	191	:	164	182	155	:	:
Varehandel	357	102	256	182	166	175	(90)
Hotell- og restaurantdrift	63	:	:	(17)	:	46	:
Landtransport	57	:	(53)	47	:	:	:
Sjøtransport	(19)	:	:	(19)	:	:	:
Transport elles, lagring, post og telekommunikasjonar	70	:	(50)	34	:	36	:
Bank- og finansieringsverksemd	78	:	(78)	43	:	35	:
Forsikringsverksemd, eigedomsdrift og forretningsmessig tenesteyting	(19)	:	:	:	:	:	:
Offentleg administrasjon, forsvar, politi og rettsvesen	123	:	(91)	67	(62)	56	:
Renovasjon og reingjering	:	:	:	:	:	:	:
Undervisning og forskningsverksemd	364	127	236	140	121	224	115
Helse- og sosialtenester	369	169	200	53	:	316	157
Kulturell tenesteyting, underhaldning og sport	(27)	:	:	:	:	(22)	:
Personleg tenesteyting	38	:	:	(19)	:	(19)	:
Yrkesfelt							
Teknisk, vitskapeleg, humanistisk og kunstnarleg arbeid	642	198	444	256	230	386	214
Administrasjons- og forvaltningsarbeid, bedrifts- og organisasjonsleiing	102	:	(92)	(87)	(87)	:	:
Kontorarbeid	198	(45)	153	(54)	(49)	143	104
Handelsarbeid	233	(69)	163	(92)	(82)	140	(81)
Jordbruks-, skogbruks- og fiskearbeid	569	120	449	410	353	159	(96)
Gruve- og sprengingsarbeid m.m.	:	:	:	:	:	:	:
Transport- og kommunikasjonsarbeid	196	:	165	156	140	:	:
Industri-, byggje- og anleggsarbeid	499	(52)	447	440	393	(59)	(54)
Servicearbeid og militært arbeid	359	170	189	(83)	(69)	276	121

Tabell 10. Yrkesaktive 16 år og over med fast oppmøteplass på arbeid i veka 27. oktober - 2. november 1990, etter talet på arbeidsreiser, reisetid og yrkesfelt/oppmøteplass

	I alt	Reiste ikkje	Reiste 1 gong			Reiste 2-3 gonger			Reiste 4 gonger eller fleire		
			I alt	Reisetid		I alt	Reisetid		I alt	Reisetid	
				Under 45 min	45 min og over		Under 45 min	45 min og over		Under 45 min	45 min og over
I alt	2550	748	123	(63)	(60)	222	178	(45)	1456	1386	(69)
Yrkesfelt											
Teknisk, vitenskapelig, humanistisk og kunstnarleg arbeid	561	(50)	:	:	:	(73)	(58)	:	412	388	:
Administrasjons- og forvaltningsarbeid, bedrifts- og organisasjonsleiing	(97)	:	:	:	:	:	:	:	(82)	(82)	:
Kontorarbeid	193	:	:	:	:	:	:	:	138	133	:
Handelsarbeid	217	(46)	:	:	:	:	:	:	147	147	:
Jordbruks-, skogbruks- og fiskearbeid	541	465	:	:	:	:	:	:	(61)	(61)	:
Gruve- og sprengingsarbeid m.m.	:	:	:	:	:	:	:	:	:	:	:
Transport- og kommunikasjonsarbeid	165	:	:	:	:	:	:	:	(93)	(83)	:
Industri-, byggje- og anleggsarbeid	427	(68)	:	:	:	:	:	:	309	283	:
Servicearbeid og militært arbeid	345	(59)	:	:	:	:	:	:	214	209	:
Oppmøteplass og kjønn											
I bustadfylket	2363	639	109	(63)	(45)	212	178	:	1403	1343	(59)
Menn	1271	418	(55)	:	:	(70)	(50)	:	728	688	:
Kvinner	1091	221	(54)	:	:	142	128	:	675	655	:
I bustadkommunen	2139	607	(63)	(58)	:	187	172	:	1281	1252	:
Menn	1143	407	:	:	:	(50)	:	:	666	647	:
Kvinner	996	200	:	:	:	137	128	:	615	605	:
1443 Eid	(87)	:	:	:	:	:	:	:	(72)	(51)	:
Menn	:	:	:	:	:	:	:	:	:	:	:
Kvinner	(56)	:	:	:	:	:	:	:	(45)	:	:
1432 Førde	(45)	:	:	:	:	:	:	:	:	:	:
Menn	:	:	:	:	:	:	:	:	:	:	:
Kvinner	:	:	:	:	:	:	:	:	:	:	:
1401 Flora	:	:	:	:	:	:	:	:	:	:	:
Menn	:	:	:	:	:	:	:	:	:	:	:
Kvinner	:	:	:	:	:	:	:	:	:	:	:
Andre kommunar i fylket	(66)	:	:	:	:	:	:	:	:	:	:
Menn	(46)	:	:	:	:	:	:	:	:	:	:
Kvinner	:	:	:	:	:	:	:	:	:	:	:
Utanfor fylket	(89)	(74)	:	:	:	:	:	:	:	:	:
Menn	(69)	(64)	:	:	:	:	:	:	:	:	:
Kvinner	:	:	:	:	:	:	:	:	:	:	:
1201 Bergen	:	:	:	:	:	:	:	:	:	:	:
Menn	:	:	:	:	:	:	:	:	:	:	:
Kvinner	:	:	:	:	:	:	:	:	:	:	:
0301 Oslo	:	:	:	:	:	:	:	:	:	:	:
Menn	:	:	:	:	:	:	:	:	:	:	:
Kvinner	:	:	:	:	:	:	:	:	:	:	:
1871 Andøy	:	:	:	:	:	:	:	:	:	:	:
Menn	:	:	:	:	:	:	:	:	:	:	:
Kvinner	:	:	:	:	:	:	:	:	:	:	:
Andre stader utanfor fylket	:	:	:	:	:	:	:	:	:	:	:
Menn	:	:	:	:	:	:	:	:	:	:	:
Kvinner	:	:	:	:	:	:	:	:	:	:	:
Uoppgitt oppmøteplass	99	:	:	:	:	:	:	:	(53)	:	:
Menn	(69)	:	:	:	:	:	:	:	:	:	:
Kvinner	:	:	:	:	:	:	:	:	:	:	:

Tabell 11. Yrkesaktive 16 år og over med fast arbeidsreise i veka 27. oktober - 2. november 1990, etter reisemåte, oppmøteplass, talet på arbeidsreiser, reisetid og etter reisemåte, kjønn og alder

	I alt	Eitt transportmiddel					To eller flere transportmiddel			
		Bil	Buss	Tog, trikk, T-bane	Båt	Sykkel, gonge over 10 min	Anna	Kollektiv transport og/eller sykkel, gonge over 10 min	Kollektiv transport og bil	Andre kombinasjonar
I alt	1802	1172	:	:	:	286	104	:	(81)	134
Oppmøteplass, talet på arbeidsreiser og reisetid										
Oppmøteplass i bustadkommunen ..	1531	1000	:	:	:	272	(94)	:	:	125
Reiste 1 gong	(63)	:	:	:	:	:	:	:	:	:
Under 45 min	(58)	:	:	:	:	:	:	:	:	:
45 min og over	:	:	:	:	:	:	:	:	:	:
Reiste 2 - 3 gonger	187	112	:	:	:	(55)	:	:	:	:
Under 45 min	172	103	:	:	:	(50)	:	:	:	:
45 min og over	:	:	:	:	:	:	:	:	:	:
Reiste 4 gonger eller fleire	1281	849	:	:	:	207	(75)	:	:	120
Under 45 min	1252	829	:	:	:	198	(75)	:	:	120
45 min og over	:	:	:	:	:	:	:	:	:	:
Oppmøteplass utanfor bustadkommunen	207	136	:	:	:	:	:	:	(50)	:
Reiste 1 gong	(60)	:	:	:	:	:	:	:	:	:
Under 45 min	:	:	:	:	:	:	:	:	:	:
45 min og over	(55)	:	:	:	:	:	:	:	:	:
Reiste 2 - 3 gonger	:	:	:	:	:	:	:	:	:	:
Under 45 min	:	:	:	:	:	:	:	:	:	:
45 min og over	:	:	:	:	:	:	:	:	:	:
Reiste 4 gonger eller fleire	122	(81)	:	:	:	:	:	:	:	:
Under 45 min	(91)	(66)	:	:	:	:	:	:	:	:
45 min og over	:	:	:	:	:	:	:	:	:	:
Uoppgitt oppmøteplass	(63)	:	:	:	:	:	:	:	:	:
Kjønn og alder										
Menn	902	679	:	:	:	112	:	:	:	(60)
16-29	227	184	:	:	:	:	:	:	:	:
30-49	468	360	:	:	:	(46)	:	:	:	:
50-66	174	115	:	:	:	:	:	:	:	:
67-	:	:	:	:	:	:	:	:	:	:
Kvinner	900	492	:	:	:	175	(74)	:	(65)	(74)
16-29	169	115	:	:	:	:	:	:	:	:
30-49	495	315	:	:	:	(85)	:	:	:	:
50-66	211	(63)	:	:	:	(67)	:	:	:	:
67-	:	:	:	:	:	:	:	:	:	:

Tabell 12. Bustader og busette. Hustype, talet på rom, kjøkken. 3. november 1990

Talet på rom på 6 m ² eller meir (kjøkken, gang, bad o.l. er ikkje rekna med)	Bustader				Busette		
	I alt	Frittliggjande einebustad eller vånings- hus knytt til gards- drift	Andre eine- og tomanns- bustader og småhus	Blokk, leigegard e.l.	Forret- nings- bygg for felles- hus- hald e.l.	I alt	Pr. bustad
I alt	2312	2031	189	:	80	6206	2,7
1 rom	91	64	:	:	:	165	1,8
Med kjøkken i alt	75	52	:	:	:	145	1,9
Kjøkken 6 m ² eller større	45	(26)	:	:	:	77	1,7
Kjøkken mindre enn 6 m ²	(30)	(26)	:	:	:	(68)	(2,3)
Utan kjøkken	:	:	:	:	:	:	:
2 rom	276	192	59	:	(25)	412	1,5
Med kjøkken i alt	255	177	59	:	(20)	392	1,5
Kjøkken 6 m ² eller større	203	144	46	:	:	321	1,6
Kjøkken mindre enn 6 m ²	52	(32)	:	:	:	71	1,4
Utan kjøkken	(20)	:	:	:	:	(20)	(1,0)
3 rom	285	226	50	:	:	556	2,0
4 rom	458	395	43	:	:	1055	2,3
5 rom	325	312	:	:	:	941	2,9
6 rom	330	318	:	:	:	1060	3,2
7 rom	218	210	:	:	:	766	3,5
8 rom	129	129	:	:	:	504	3,9
9 rom eller fleire	200	186	:	:	:	746	3,7

Tabell 13. Bustader, rom og busette, etter hustype. 3. november 1990

	I alt	Frittliggjande einebustad eller våningshus knytt til gardsdrift	Hus i kjede, rekkjehus, terrassehus, vertikaldelt tomannsbustad	Horisontaldelt tomannsbustad eller anna bustadbygg med mindre enn 3 etasjar	Blokk, leigegard e.l.	Forretningsbygg, bygg for felleshushald e.l.
Bustader i alt	2312	2031	91	98	:	80
Busette i alt	6206	5674	184	167	:	156
Rom i alt	11371	10425	269	304	:	338
Rom pr. bustad	4,9	5,1	3,0	3,1	:	4,2
Busette pr. bustad	2,7	2,8	2,0	1,7	:	2,0

Tabell 14. Bustader etter eigeform og areal¹. Rom og busette, etter eigeform. 3. november 1990

	I alt	Eig bustaden			Leiger bustaden			
		I alt	Privat	Gjennom burettslag e.l.	I alt	Som teneste- bustad	For eit avgrensa tidsrom	På andre vilkår
Bustader i alt	2312	1806	1747	59	505	54	87	364
Under 50 m ²	206	92	92	:	114	:	(29)	77
50 - 59 m ²	158	52	47	:	105	:	:	81
60 - 79 m ²	210	150	130	(20)	60	:	:	(38)
80 - 99 m ²	447	369	351	:	79	:	:	49
100 - 129 m ²	527	471	461	:	56	:	:	45
130 - 149 m ²	248	208	206	:	(40)	:	:	(29)
150 - 199 m ²	320	283	283	:	(37)	:	:	(32)
200 m ² eller meir	195	181	177	:	:	:	:	:
Busette i alt	6206	5203	5082	121	1003	140	174	689
Busette pr. bustad	2,7	2,9	2,9	2,1	2,0	2,6	2,0	1,9
Rom i alt	11371	9552	9301	251	1819	184	251	1384
Rom pr. bustad	4,9	5,3	5,3	4,3	3,6	3,4	2,9	3,8

¹ Medrekna kjøkken, gang, bad o.l.

Tabell 15. Bustader etter talet på rom og talet på busette. 3. november 1990

Talet på busette	I alt	Talet på rom								
		1	2	3	4	5	6	7	8	9 eller fleire
Bustader i alt . . .	2312	91	276	285	458	325	330	218	129	200
1	773	61	182	157	157	86	66	(40)	:	(20)
2	502	:	67	52	153	69	59	(29)	(23)	(34)
3	285	:	:	(27)	49	47	60	(30)	:	(39)
4	352	:	:	41	59	62	65	(40)	(37)	(35)
5	275	:	:	:	(36)	(38)	57	60	(34)	(38)
6 eller fleire . . .	126	:	:	:	:	(22)	(24)	:	:	(33)

Tabell 16. Bustader etter byggjeår for huset og hustype/eigeform/kjelde til oppvarming. Busette og rom, etter byggjeår for huset. 3. november 1990

	I alt	Byggjeår for huset								
		-1900	1901-1920	1921-1940	1941-1945	1946-1960	1961-1970	1971-1980	1981-1990	
Bustader i alt	2312	182	229	230	(35)	337	317	541	440	
Hustype										
Frittliggjande einebustad eller våningshus knytt til gardsdrift	2031	165	210	211	(27)	297	269	487	365	
Hus i kjede, rekkjehus, terrassehus eller vertikaldelt tomannsbustad	91	:	:	:	:	:	:	(31)	(39)	
Horisontaldelt tomannsbustad eller anna bustadbygg med mindre enn 3 etasjar	98	:	:	:	:	(23)	:	:	(24)	
Blokk, leigegard eller anna bustadbygg med 3 etasjar eller meir	:	:	:	:	:	:	:	:	:	
Forretningsbygg, pensjonat, aldersheim, militærforlegning eller anna bygg for felleshushald	80	:	:	:	:	:	(25)	:	:	
Eige-/leigeform										
Eigd i alt	1806	130	185	164	(29)	264	264	417	354	
Privat	1747	130	182	156	(21)	264	262	407	325	
Gjennom burettslag eller bustadaksjeselskap	59	:	:	:	:	:	:	:	(28)	
Leigd i alt	505	52	44	66	:	74	53	124	86	
Som tenestebustad	54	:	:	:	:	:	:	:	:	
For eit avgrensa tidsrom	87	:	:	:	:	:	:	(28)	(24)	
På andre vilkår	364	44	(37)	58	:	55	(32)	78	57	
Kjelder til oppvarming										
Éi kjelde, i alt	677	54	73	55	:	102	88	152	145	
Sentralvarme	131	:	:	:	:	:	(28)	55	(24)	
Elektriske omnar, varmekablar e.l.	300	:	(27)	(25)	:	(38)	(23)	73	98	
Omnar for flytande brensel	:	:	:	:	:	:	:	:	:	
Omnar for fast brensel	229	(32)	(40)	(29)	:	54	(27)	(22)	(24)	
To eller fleire kjelder, i alt	1635	128	157	175	(28)	235	228	389	295	
Elektriske omnar og omnar for fast brensel	1221	97	130	123	(24)	147	142	283	274	
Elektriske omnar og omnar for flytande brensel	93	:	:	:	:	(21)	(23)	(23)	:	
Omnar for fast og flytande brensel	(34)	:	:	:	:	:	:	:	:	
Sentralvarme og éi eller fleire andre kjelder	76	:	:	:	:	:	:	(33)	:	
Andre kombinasjonar	211	(20)	:	(32)	:	57	(39)	(36)	:	
Busette i alt	6206	473	630	579	(89)	711	749	1672	1301	
Busette pr. bustad	2,7	2,6	2,8	2,5	(2,5)	2,1	2,4	3,1	3,0	
Rom i alt	11371	983	1192	1196	(157)	1604	1454	2690	2094	
Rom pr. bustad	4,9	5,4	5,2	5,2	(4,5)	4,8	4,6	5,0	4,8	

Tabell 17.1. Bustader etter sanitærutstyr og storleik. 3. november 1990

	I alt	Sanitærutstyr					
		Med WC			Utan WC		
		I alt	Med bad	Utan bad	I alt	Med bad	Utan bad
Bustader i alt	2312	2221	2200	(22)	90	(30)	61
Talet på rom på 6 m² eller meir (kjøkken, gang, bad o.l. er <i>ikkje</i> rekna med)							
1-2 rom	367	329	314	:	(38)	:	(23)
3 rom	285	260	254	:	(25)	:	:
4 rom	458	451	451	:	:	:	:
5 rom eller fleire	1202	1182	1181	:	(20)	:	:

Tabell 17.2. Bustader og busette. Sanitærutstyr/byggjeår, storleik og tilgjenge. 3. november 1990

	I alt	Av dette med både bad og WC	Byggjeår for huset		
			-1900	1901-1960	1961-1990
Bustader i alt	2312	2200	182	832	1298
Talet på rom på 6 m² eller meir (kjøkken, gang, bad o.l. er <i>ikkje</i> rekna med)					
1 rom	91	77	:	(29)	51
Med kjøkken 6 m ² eller større	45	44	:	:	(20)
Med kjøkken mindre enn 6 m ²	(30)	:	:	:	:
Utan kjøkken	:	:	:	:	:
2 rom	276	238	:	96	168
Med kjøkken 6 m ² eller større	203	190	:	64	130
Med kjøkken mindre enn 6 m ²	52	(32)	:	(22)	(28)
Utan kjøkken	(20)	:	:	:	:
3 rom	285	254	(31)	106	148
4 rom	458	451	(20)	152	286
5 rom	325	322	(26)	121	178
6 rom	330	325	(21)	124	186
7 rom	218	213	:	82	122
8 rom	129	126	:	52	67
9 rom eller fleire	200	195	(36)	71	93
Etasjeplassering. Heis					
Bustader med bustadrom i					
éin etasje i alt	1328	1237	96	428	803
Kjellaretasje	163	149	:	(37)	112
Underetasje	70	66	:	(24)	(36)
1. etasje	832	783	51	250	531
2. etasje	249	224	:	113	118
3. etasje	:	:	:	:	:
4. etasje	:	:	:	:	:
I hus med heis	:	:	:	:	:
I hus utan heis	:	:	:	:	:
5. etasje eller høgare	:	:	:	:	:
I hus med heis	:	:	:	:	:
I hus utan heis	:	:	:	:	:
Bustader med bustadrom i					
fleire etasjar i alt	984	963	86	404	494
1. etasje og underetasje/kjellar	308	298	:	46	254
1. og 2. etasje	445	433	70	242	132
1. og 2. etasje og underetasje/kjellar	134	134	:	67	62
1., 2. og 3. etasje	52	52	:	(25)	(24)
Andre etasjekombinasjonar	45	45	:	(23)	(22)
Busette i alt	6206	6024	473	2010	3723
Busette pr. bustad	2,7	2,7	2,6	2,4	2,9
Rom i alt	11371	11005	983	4149	6239
Rom pr. bustad	4,9	5,0	5,4	5,0	4,8

Tabell 18. Bustader etter standardindikatorar. Busette etter alder og standardindikatorar. 3. november 1990

	Bustader	Busette								
		I alt	0-19	20-29	30-39	40-49	50-59	60-69	70-79	80-
I alt ¹	2312	6206	1768	872	836	757	503	560	551	359
Hustype										
Frittliggjande eiebustad eller våningshus knytt til gardsdrift	2031	5674	1659	783	754	702	424	577	473	301
Småhus	189	350	(83)	(53)	(66)	:	:	:	:	:
Blokk, leigegard, forretningsbygg, bygg for fælleshushald e.l.	91	181	:	:	:	:	:	:	:	:
Talet på rom. Kjøkken										
1 - 2 rom	367	577	(45)	(90)	(82)	:	:	(63)	104	111
Med kjøkken	330	537	(45)	(78)	(82)	:	:	(48)	(94)	111
Utan kjøkken	(37)	(40)	:	:	:	:	:	:	:	:
3 - 4 rom	743	1611	349	246	217	153	106	226	195	119
5 rom eller fleire	1202	4017	1378	528	551	556	321	333	222	128
Byggjeår										
- 1900	182	473	102	(49)	(57)	:	(46)	(63)	(60)	(59)
1901 - 1960	832	2010	391	261	181	225	164	312	291	185
1961 - 1990	1298	3723	1280	554	612	489	256	248	170	113
Kjelder til oppvarming										
Éi kjelde, i alt	677	1579	409	216	218	191	(97)	183	144	122
Sentralvarme, elektriske omnar, varmekablar e.l.	431	1006	285	135	165	127	(64)	(97)	(61)	(72)
Omnar for flytande brønse	:	:	:	:	:	:	:	:	:	:
Omnar for fast brønse	229	534	116	(79)	(48)	(61)	:	(80)	(77)	(50)
To eller fleire kjelder, i alt	1635	4627	1364	648	632	561	370	439	377	235
Elektriske omnar og omnar for fast brønse	1221	3464	1068	485	529	408	243	322	254	155
Elektriske omnar og omnar for flytande brønse	93	196	:	:	:	:	:	:	:	:
Omnar for fast og flytande brønse	(34)	(96)	:	:	:	:	:	:	:	:
Sentralvarme og éi eller fleire andre kjelder	76	256	(87)	:	:	:	:	:	:	:
Andre kombinasjonar	211	615	149	(87)	:	(80)	(65)	(62)	(77)	(51)
Sanitærforhold										
Har både bad og WC	2200	6024	1751	840	822	744	449	599	493	326
Har WC, men ikkje bad	(22)	(44)	:	:	:	:	:	:	:	:
Har bad, men ikkje WC	(30)	(54)	:	:	:	:	:	:	:	:
Har verken bad eller WC	61	84	:	:	:	:	:	:	:	:
Etasjeplassering. Heis										
Bustader med bustadrom i éin etasje i alt	1328	3044	752	399	436	344	223	338	310	243
1. etasje, kjellaretasje eller underetasje	1064	2403	602	327	339	272	170	265	236	193
2. etasje eller høgare	263	641	150	(72)	(97)	(72)	(53)	(73)	(74)	(49)
I hus med heis	:	:	:	:	:	:	:	:	:	:
I hus utan heis	258	636	150	(72)	(97)	(72)	(53)	(73)	(69)	(49)
Bustader med bustadrom i fleire etasjar	984	3162	1021	465	414	408	244	284	211	114
Plan i bustaden										
Bustader med kjøkken, bad, WC og minst eitt bustadrom på eitt plan	2049	5626	1664	766	788	699	413	544	460	292
Elge-/leigeform										
Eigd i alt	1806	5203	1563	662	691	672	404	557	386	268
Privat	1747	5082	1539	648	672	657	397	550	381	238
Gjennom burettslag e.l.	59	121	:	:	:	:	:	:	:	:
Leigd	505	1003	210	202	160	(80)	(62)	(65)	135	(89)
Talet på busette										
1	773	773	:	(86)	(91)	(56)	(66)	146	167	162
2	502	1003	(57)	(68)	(81)	(49)	(77)	278	260	134
3	285	854	147	188	157	(64)	99	119	(62)	:
4	352	1408	541	223	243	235	99	:	:	:
5	275	1376	647	177	191	247	(69)	:	:	:
6 eller fleire	126	792	381	122	(87)	102	(57)	:	:	:

¹ Sjå tekstdelen, pkt. 5.

Tabell 19. Hushald, familiar og personar, etter hushaldstype¹. Hushald etter hushaldstype¹ og talet på familiar i hushaldet/yrkesaktivitet i hushaldet/eigeform/talet på rom i bustaden og kjøkken. 3. november 1990

	I alt	Ein- person- hus- hald	Fleirpersonhushald utan barn			Fleirpersonhushald med barn			
			I alt	2 per- sonar	3 per- sonar eller fleire	I alt	1 barn	2 barn	3 barn eller fleire
Personar i alt	6206	773	1948	910	1038	3485	1031	1287	1168
Familiar i alt	2556	773	865	524	341	919	344	348	226
Hushald i alt	2312	773	739	455	284	800	289	295	216
Talet på familiar i hushaldet									
1 familie	2091	773	622	386	237	696	238	252	206
2 familiar	197	.	108	69	(39)	89	48	(33)	.
3 familiar	(22)
4 familiar eller fleire
Yrkesaktivitet. Talet på yrkesaktive i veka									
Hushald utan yrkesaktive	737	475	233	221	.	(30)	.	.	.
Hushald med 1 yrkesaktiv	629	298	157	116	42	174	77	66	(30)
Heiltid ²	519	268	103	72	(32)	148	58	60	(30)
Deltid	110	(30)	54	44	.	(26)	(19)	.	.
Hushald med 2 yrkesaktive	679	.	212	118	94	466	130	177	159
Begge på heiltid	342	.	116	64	52	227	73	96	57
Ein på heiltid	298	.	73	(39)	(35)	225	50	78	96
Ingen på heiltid	(38)	.	(23)
Hushald med 3 yrkesaktive	181	.	87	.	87	94	46	(31)	.
Alle på heiltid	48	.	(33)	.	(33)
To på heiltid	99	.	48	.	48	52	(25)	.	.
Ein på heiltid	(26)	(21)	.	.	.
Ingen på heiltid
Hushald med 4 yrkesaktive og over	86	.	50	.	50	(37)	.	.	.
Eige-/leigeform									
Eigd i alt	1806	490	630	391	239	687	229	258	200
Privat	1747	465	611	375	236	671	217	254	200
Gjennom burettslag e.l.	59	(25)
Leigd i alt	505	283	109	64	45	113	60	(37)	.
Som tenestebustad	54	(26)	.	.	.
For eit avgrensa tidsrom	87	56	.	.	.	(21)	.	.	.
På andre vilkår	364	212	85	54	(31)	67	(37)	(23)	.
Talet på rom. Kjøkken									
1 rom	91	61	(21)
Med kjøkken i alt	75	45	(20)
Kjøkken 6 m ² eller større	45	(30)
Kjøkken mindre enn 6 m ²	(30)
Utan kjøkken
2 rom	276	182	75	62
Med kjøkken i alt	255	162	75	62
Kjøkken 6 m ² eller større	203	121	65	54
Kjøkken mindre enn 6 m ²	52	(40)
Utan kjøkken	(20)	(20)
3 rom	285	157	70	46	(23)	58	(21)	(37)	.
4 rom	458	157	172	136	(36)	130	61	47	(22)
5 rom	325	86	106	69	(37)	133	44	48	41
6 rom	330	66	114	59	55	151	48	54	49
7 rom	218	(40)	56	(23)	(33)	122	47	(31)	43
8 rom	129	.	50	(23)	(27)	74	.	(34)	(30)
9 rom eller fleire	200	(20)	75	(23)	52	104	(40)	(37)	(28)

¹ I denne tabellen er barn (ugifte heimebuande) 18 år og over haldne utanfor ved grupperinga av hushald etter type. Hushald som har barn berre i alderen 18 år og over, er derfor rekna som fleirpersonhushald utan barn. ² Heiltid er *samia* avtala/vanleg arbeidstid på 30 timar eller meir i veka (alle arbeidsforhold).

Tabell 20. Hushald, familiar og personar, etter hushaldsstorleik/hushaldstype. Absolutte tal og prosent. 3. november 1990

	Absolutte tal			Prosent		
	Personar	Familiar	Hushald	Personar	Familiar	Hushald
I alt	6206	2556	2312	100,0	100,0	100,0
Hushaldsstorleik						
1 person	773	773	773	12,5	30,2	33,4
2 personar	1003	571	502	16,2	22,3	21,7
3 personar	854	341	285	13,8	13,3	12,3
4 personar	1408	390	352	22,7	15,3	15,2
5 personar eller fleire	2168	481	401	34,9	18,8	17,3
Hushaldstype						
Éinpersonhushald	773	773	773	12,5	30,2	33,4
Alder						
- 24	(35)	(35)	(35)	(0,6)	(1,4)	(1,5)
25 - 34	116	116	116	1,9	4,5	5,0
35 - 44	(40)	(40)	(40)	(0,6)	(1,6)	(1,7)
45 - 69	253	253	253	4,1	9,9	10,9
70 - 79	167	167	167	2,7	6,5	7,2
80 - 84	106	106	106	1,7	4,1	4,6
85 -	56	56	56	0,9	2,2	2,4
Fleirpersonhushald utan barn¹						
.....	1948	865	739	31,4	33,8	32,0
Alder eldste person						
- 44	625	230	197	10,1	9,0	8,5
45 - 69	790	338	304	12,7	13,2	13,1
70 - 79	329	176	152	5,3	6,9	6,6
80 - 84	123	67	55	2,0	2,6	2,4
85 -	(81)	(54)	(32)	(1,3)	(2,1)	(1,4)
Fleirpersonhushald med barn¹						
.....	3485	919	800	56,2	36,0	34,6
Alder yngste barn						
0 - 6	1768	479	411	28,5	18,7	17,8
7 - 15	1383	349	311	22,3	13,7	13,5
16 - 17	334	91	78	5,4	3,6	3,4
Talet på barn i hushaldet						
1 barn	1031	344	289	16,6	13,5	12,5
2 barn	1287	348	295	20,7	13,6	12,8
3 barn	867	176	168	14,0	6,9	7,3
4 barn eller fleire	301	50	48	4,9	2,0	2,1

¹ I denne tabellen er barn (ugifte heimebuande) 18 år og over haldne utanfor ved grupperinga av hushald etter type. Hushald som har barn berre i alderen 18 år og over, er derfor rekna som fleirpersonhushald utan barn.

Tabell 21. Hushald etter hushaldstype¹ og disponering av personbil/sortering av avfall. 3. november 1990

	I alt	Hushald med barn	Hushald utan barn					
			I alt	Alder eldste person				
				-24	25-44	45-69	70-79	80-
Hushald i alt	2312	800	1512	110	279	556	318	248
Disponering av personbil								
1 bil	1080	416	664	51	133	287	123	70
2 bilar	548	296	253	(30)	93	94	(22)	:
3 bilar eller fleire	92	48	44	:	:	:	:	:
Hushaldet disponerer ikkje bil	592	(40)	551	:	(39)	163	174	163
Sortering av avfall (kjeldesortering)								
Hushaldet sorterer avfall, i alt	666	299	367	(28)	82	157	71	(28)
Papir ²	141	54	87	:	:	(40)	(26)	:
Glas ²	166	74	92	:	(24)	42	(19)	:
Batteri ²	548	270	278	(26)	68	127	42	:
Måling, lakk, olje e.l. ²	195	96	99	:	(28)	50	:	:
Anna avfall ²	120	45	76	:	:	(38)	(19)	:
Hushaldet sorterer ikkje avfall	1646	501	1145	81	197	399	247	221

¹ I denne tabellen er barn (ugifte heimebuande) 18 år og over haldne utanfor ved grupperinga av hushald etter type. Hushald som har barn berre i alderen 18 år og over, er derfor rekna som hushald utan barn. ² Nokre hushald sorterer fleire typar avfall. Derfor blir summen av hushald etter avfallstype større enn talet på hushald som sorterer avfall i alt.

Tabell 24. Barn 0-17 år etter alder, familietype og mors/fars yrkesaktivitet i veka 27. oktober - 2. november 1990

Alder	I alt	Ektepar med barn		Mor/far med barn		
		I alt	Av dette		I alt	Av dette med yrkesaktiv mor/far
			Ein av foreldra yrkesaktiv	Begge foreldra yrkesaktive		
Barn i alt ¹	1571	1442	272	1142	129	104
0 - 6 år	554	495	138	343	(59)	:
7 - 12 år	532	510	(87)	413	:	:
13 - 17 år	485	437	(47)	386	(48)	:

¹ Barn 0-17 år i alt er ikkje det same som personar 0-17 i alt. Sjå tekstdelen, pkt. 4.1.

Tabell 25. Personar 67 år og over i privathushald. Alder, talet på personar i hushaldet og indikatorar for bustadstandard. 3. november 1990

	I alt	Aldersgruppering 1				Aldersgruppering 2			
		67 - 79 år		80 år og over		67 - 74 år		75 -79 år	
		Bur aleine	Bur med fleire	Bur aleine	Bur med fleire	Bur aleine	Bur med fleire	Bur aleine	Bur med fleire
I alt ¹	1110	225	525	163	196	121	369	104	156
Hustype									
Frittliggjande einestad eller våningshus knytt til gardsdrift	961	177	483	121	180	106	341	(71)	143
Småhus	(82)	:	:	:	:	:	:	:	:
Blokk, leigegard, forretningsbygg, bygg for felleishushald e.l.	:	:	:	:	:	:	:	:	:
Talet på rom. Kjøkken									
1 - 2 rom	238	(56)	(72)	(71)	:	:	:	:	:
Med kjøkken	223	:	(72)	(71)	:	:	:	:	:
Utan kjøkken	:	:	:	:	:	:	:	:	:
3 - 4 rom	387	106	162	(56)	(63)	(61)	113	(45)	(49)
5 rom eller fleire	462	(56)	279	:	(92)	:	213	:	(66)
Byggjeår									
- 1900	134	:	(65)	:	:	:	(45)	:	:
1901 - 1960	597	111	301	(76)	110	(51)	219	(61)	(81)
1961 - 1990	356	(96)	147	(66)	(47)	(66)	103	:	:
Kjelder til oppvarming									
Éi kjelde, i alt	348	(76)	150	(81)	:	:	117	:	:
Sentralvarme, elektriske omnar, varmekablar e.l.	180	(51)	(57)	(45)	:	:	:	:	:
Omnar for flytande brensel	:	:	:	:	:	:	:	:	:
Omnar for fast brensel	159	:	(83)	:	:	:	(65)	:	:
To eller fleire kjelder, i alt	739	141	363	(81)	154	(81)	250	(61)	112
Sentralvarme og éin eller fleire andre kjelder	:	:	:	:	:	:	:	:	:
Andre kombinasjonar	713	136	345	(81)	152	(76)	237	(61)	107
Sanitærforhold									
Har både bad og WC	1026	202	498	141	185	116	361	(86)	137
Har anten bad eller WC	:	:	:	:	:	:	:	:	:
Har verken bad eller WC	:	:	:	:	:	:	:	:	:
Etasjeplassering. Heis									
Bustader med bustadrom i éin etasje i alt	664	157	265	131	111	(81)	183	(76)	(82)
1. etasje, kjellaretasje eller underetasje	519	126	199	106	(87)	(66)	140	(61)	(59)
2. etasje eller høgare	145	:	(66)	:	:	:	:	:	:
I hus med heis	:	:	:	:	:	:	:	:	:
I hus utan heis	140	:	(66)	:	:	:	:	:	:
Bustader med bustadrom i fleire etasjar	423	(61)	248	:	(84)	:	184	:	(63)
Plan i bustaden									
Bustader med kjøkken, bad, WC og minst eitt bustadrom på eitt plan	939	187	460	136	156	111	334	(76)	126
Elge-/leigeform									
Eigd i alt	838	136	434	106	161	(91)	312	(45)	122
Privat	798	131	429	(91)	147	(86)	307	(45)	122
Gjennom burettslag e.l.	:	:	:	:	:	:	:	:	:
Leigd	249	(81)	(79)	(56)	:	:	(56)	(51)	:

¹ Sjå tekstdelen, pkt. 5.

Tabell 26. Folkemengd etter alder, kjønn og type bustadstrøk/grunnkrins. 3. november 1990

	I alt	Alder										
		0-6	7-15	16-19	20-24	25-29	30-49	50-59	60-66	67-69	70-79	80-
Kommunen	6226	554	804	410	480	392	1593	503	360	200	556	374
Menn	3097	268	397	205	268	215	833	270	166	89	240	146
Kvinner	3129	286	407	205	212	177	760	233	194	111	316	228
Type bustadstrøk og kjønn												
Tettsteder												
Tettbygde strøk	2176	207	293	129	194	140	590	162	130	68	153	110
Menn	1038	98	142	56	108	75	300	80	54	30	64	31
Kvinner	1138	109	151	73	86	65	290	82	76	38	89	79
5721 Sandane	1898	176	255	113	167	124	511	147	114	61	134	96
Menn	910	81	127	47	96	65	262	71	49	29	56	27
Kvinner	988	95	128	66	71	59	249	76	65	32	78	69
5722 Byrkjelo	278	31	38	16	27	16	79	15	16	7	19	14
Menn	128	17	15	9	12	10	38	9	5	1	8	4
Kvinner	150	14	23	7	15	6	41	6	11	6	11	10
Spreittbygde strøk	4045	345	511	281	284	252	1003	341	229	132	403	264
Menn	2056	169	255	149	159	140	533	190	111	59	176	115
Kvinner	1989	176	256	132	125	112	470	151	118	73	227	149
Uoppgitt	5	2	-	-	2	-	-	-	1	-	-	-
Delområde, grunnkrins og kjønn												
01 Vereide	3103	283	417	191	251	210	802	252	194	98	238	167
Menn	1514	129	204	87	148	109	419	129	87	44	101	57
Kvinner	1589	154	213	104	103	101	383	123	107	54	137	110
0101 Nesjane	145	7	18	8	9	10	32	16	18	3	14	10
Menn	70	1	8	3	5	6	17	9	10	2	6	3
Kvinner	75	6	10	5	4	4	15	7	8	1	8	7
0102 Lotø	159	8	18	4	19	8	34	20	16	6	13	13
Menn	83	4	7	3	13	4	21	8	9	3	5	6
Kvinner	76	4	11	1	6	4	13	12	7	3	8	7
0103 Vereide	213	15	29	16	14	14	62	15	11	5	17	15
Menn	105	5	17	7	8	8	32	10	4	3	5	6
Kvinner	108	10	12	9	6	6	30	5	7	2	12	9
0104 Føleide	193	20	25	8	13	22	42	14	13	9	21	6
Menn	92	9	8	4	9	10	22	8	5	4	9	4
Kvinner	101	11	17	4	4	12	20	6	8	5	12	2
0105 Hauge	247	27	34	27	15	16	58	19	14	7	18	12
Menn	129	15	19	16	10	9	29	10	7	2	8	4
Kvinner	118	12	15	11	5	7	29	9	7	5	10	8
0106 Øyrane	169	17	29	12	10	7	47	12	5	5	14	11
Menn	87	10	14	6	5	3	26	8	1	1	7	6
Kvinner	82	7	15	6	5	4	21	4	4	4	7	5
0107 Sandane nord	351	39	29	12	30	40	81	28	23	17	36	16
Menn	159	12	14	5	8	22	48	12	8	12	13	5
Kvinner	192	27	15	7	22	18	33	16	15	5	23	11
0108 Sandane sentrum	443	28	40	25	44	25	100	35	27	16	49	54
Menn	203	14	19	12	27	14	49	16	12	6	19	15
Kvinner	240	14	21	13	17	11	51	19	15	10	30	39
0109 Sandane sør	952	98	167	60	81	49	297	74	50	24	34	18
Menn	471	47	85	22	55	24	147	39	22	11	16	3
Kvinner	481	51	82	38	26	25	150	35	28	13	18	15
0110 Kleivedammen	174	14	21	17	14	13	40	10	13	5	18	9
Menn	89	9	11	8	7	6	23	5	6	-	10	4
Kvinner	85	5	10	9	7	7	17	5	7	5	8	5
0111 Eide	57	10	7	2	2	6	9	9	4	1	4	3
Menn	26	3	2	1	1	3	5	4	3	-	3	1
Kvinner	31	7	5	1	1	3	4	5	1	1	1	2
02 Breim	1750	155	214	126	125	104	444	134	83	65	183	117
Menn	879	88	102	67	58	59	229	80	36	31	78	51
Kvinner	871	67	112	59	67	45	215	54	47	34	105	66
0201 Hetle	371	29	48	30	28	18	104	29	24	8	26	27
Menn	183	12	24	14	14	9	50	18	12	5	10	15
Kvinner	188	17	24	16	14	9	54	11	12	3	16	12
0202 Re	179	17	20	10	7	13	40	18	9	8	22	15
Menn	79	8	8	5	4	8	21	8	5	3	7	2
Kvinner	100	9	12	5	3	5	19	10	4	5	15	13
0203 Råd/Bø	91	4	7	7	10	6	27	4	4	6	11	5
Menn	47	2	2	3	4	6	14	2	3	3	5	3
Kvinner	44	2	5	4	6	-	13	2	1	3	6	2
0204 Hole	149	9	23	15	10	7	34	9	8	4	14	16
Menn	69	4	9	10	3	2	18	5	4	2	7	5
Kvinner	80	5	14	5	7	5	16	4	4	2	7	11
0205 Byrkjelo	552	56	67	35	46	34	152	35	21	17	58	31
Menn	280	30	33	19	25	19	80	22	7	5	26	14
Kvinner	272	26	34	16	21	15	72	13	14	12	32	17

Tabell 26 (framh.). Folkemengd etter alder, kjønn og type bustadstrøk/grunnkrins. 3. november 1990

	I alt	Alder										
		0-6	7-15	16-19	20-24	25-29	30-49	50-59	60-66	67-69	70-79	80-
0206 Sandal	103	15	13	3	3	8	21	13	1	6	17	3
Menn	61	12	7	2	1	5	11	8	-	4	9	2
Kvinner	42	3	6	1	2	3	10	5	1	2	8	1
0207 Bergheim	129	10	19	11	7	8	28	13	6	6	12	9
Menn	69	8	12	5	2	5	13	9	1	4	4	6
Kvinner	60	2	7	6	5	3	15	4	5	2	8	3
0208 Årdal	75	7	6	3	5	5	15	5	5	5	15	4
Menn	38	5	2	1	1	3	10	4	2	2	7	1
Kvinner	37	2	4	2	4	2	5	1	3	3	8	3
0209 Kandal	101	8	11	12	9	5	23	8	5	5	8	7
Menn	53	7	5	8	4	2	12	4	2	3	3	3
Kvinner	48	1	6	4	5	3	11	4	3	2	5	4
03 Gjemmestad/Hyen	1368	114	173	93	102	78	347	117	82	37	135	90
Menn	701	50	91	51	61	47	185	61	42	14	61	38
Kvinner	667	64	82	42	41	31	162	56	40	23	74	52
0301 Straume	249	20	36	12	10	12	69	16	14	11	32	17
Menn	129	12	22	5	5	7	37	10	8	3	12	8
Kvinner	120	8	14	7	5	5	32	6	6	8	20	9
0302 Sande	344	27	46	22	26	21	99	25	22	7	31	18
Menn	171	10	21	11	15	14	55	12	12	2	12	7
Kvinner	173	17	25	11	11	7	44	13	10	5	19	11
0303 Rygg	204	20	28	11	14	14	59	17	7	9	20	5
Menn	102	9	14	8	8	8	30	9	1	4	10	1
Kvinner	102	11	14	3	6	6	29	8	6	5	10	4
0304 Mardal	271	16	31	22	23	11	62	32	18	4	27	25
Menn	142	6	18	16	15	7	30	15	11	2	13	9
Kvinner	129	10	13	6	8	4	32	17	7	2	14	16
0305 Gjengedal	113	17	9	11	9	10	18	13	6	3	9	8
Menn	52	5	7	5	4	5	9	6	2	1	4	4
Kvinner	61	12	2	6	5	5	9	7	4	2	5	4
0306 Røyrvik	187	14	23	15	20	10	40	14	15	3	16	17
Menn	105	8	9	6	14	6	24	9	8	2	10	9
Kvinner	82	6	14	9	6	4	16	5	7	1	6	8
Uoppgitt	5	2	-	-	2	-	-	-	1	-	-	-

Tabell 27.1. Yrkesaktive 16 år og over, etter næring, kjønn og type bustadstrøk/delområde. 3. november 1989 - 2. november 1990

	I alt	Jord- bruk, skog- bruk, fiske og fangst	Oljeut- vinning og berg- verks- drift	Industri	Kraft- og vass- for- syning	Byggje- og anleggs- verk- semd	Vare- handel, hotell- og restau- rant- verk- semd	Transport, lagring, post og telekom- munika- sjonar	Bank-, finan- sierings- og forsikrings- verksemd, eigedoms- drift og forretnings- messig teneste- yting	Offent- leg, sosial og privat tenes- teyting
Kommunen ¹	3307	672	(26)	387	109	223	522	166	107	1096
Menn	1834	480	(20)	294	87	209	231	116	52	344
Kvinner	1473	192	:	93	(22)	:	291	50	55	752
Type bustadstrøk og kjønn										
Tettstader										
Tettbygde strøk	1127	:	:	132	(73)	(77)	199	(71)	(54)	485
Menn	618	:	:	(88)	(53)	(73)	(86)	(50)	:	213
Kvinner	508	:	:	:	:	:	113	:	:	272
5721 Sandane	1011	:	:	116	(67)	(63)	180	(50)	:	466
Menn	551	:	:	(78)	(47)	(63)	(81)	:	:	208
Kvinner	460	:	:	:	:	:	99	:	:	258
5722 Byrkjelo	115	:	:	:	:	:	:	:	:	:
Menn	(67)	:	:	:	:	:	:	:	:	:
Kvinner	(48)	:	:	:	:	:	:	:	:	:
Spreittbygde strøk	2173	650	:	238	:	154	300	133	(67)	579
Menn	1210	448	:	163	:	138	126	(93)	:	159
Kvinner	963	202	:	(74)	:	:	174	:	:	419
Uoppgitt	:	:	:	:	:	:	:	:	:	:
Delområde og kjønn										
01 Vereide	1649	189	:	173	(77)	109	269	113	(70)	639
Menn	912	146	:	120	(57)	105	122	(88)	:	246
Kvinner	737	:	:	(54)	:	:	148	:	:	394
02 Breim	850	311	:	(71)	:	(61)	120	(52)	:	190
Menn	516	215	:	(61)	:	(51)	(49)	:	:	(67)
Kvinner	333	(96)	:	:	:	:	(71)	:	:	123
03 Gjemmestad/Hyen	802	182	:	125	:	(60)	110	:	:	235
Menn	400	118	:	(71)	:	(55)	:	:	:	(60)
Kvinner	402	(64)	:	(54)	:	:	(69)	:	:	175
Uoppgitt	:	:	:	:	:	:	:	:	:	:

¹ Sjå tekstdelen, pkt. 5.

Tabell 27.2. Yrkesaktive 16 år og over, etter næring, kjønn og type bustadstrøk/grunnkrins. 3. november 1989 - 2. november 1990

	I alt	Primær	Sekundær	Tertiær		
				I alt	Off., sosial og privat tenesteyting	Andre tertiær-næringar
Kommunen ¹	3307	672	745	1891	1096	795
Menn	1834	480	610	743	344	399
Kvinner	1473	192	135	1148	752	396
Type bustadstrøk og kjønn						
Tettstader						
Tettbygde strøk	1127	:	287	809	485	324
Menn	618	:	214	374	213	161
Kvinner	508	:	(73)	435	272	163
5721 Sandane	1011	:	251	740	466	274
Menn	551	:	188	344	208	135
Kvinner	460	:	(64)	396	258	139
5722 Byrkjelo	115	:	:	(69)	:	(50)
Menn	(67)	:	:	:	:	:
Kvinner	(48)	:	:	:	:	:
Spreittbygde strøk	2173	650	445	1079	579	500
Menn	1210	448	342	421	159	261
Kvinner	963	202	103	658	419	239
Uoppgitt	:	:	:	:	:	:
Delområde, grunnkrins og kjønn						
01 Vereide	1649	189	369	1091	639	452
Menn	912	146	281	484	246	239
Kvinner	737	:	(88)	607	394	213
0101 Nesjane	(87)	:	:	:	:	:
Menn	:	:	:	:	:	:
Kvinner	:	:	:	:	:	:
0102 Lote	(78)	:	:	:	:	:
Menn	:	:	:	:	:	:
Kvinner	:	:	:	:	:	:
0103 Vereide	106	:	:	(76)	:	:
Menn	(52)	:	:	:	:	:
Kvinner	(54)	:	:	:	:	:
0104 Føleide	(88)	:	:	:	:	:
Menn	(52)	:	:	:	:	:
Kvinner	:	:	:	:	:	:
0105 Hauge	142	:	:	103	:	(62)
Menn	(94)	:	:	(59)	:	(48)
Kvinner	(49)	:	:	:	:	:
0106 Øyrane	(76)	:	:	:	:	:
Menn	(51)	:	:	:	:	:
Kvinner	:	:	:	:	:	:
0107 Sandane nord	215	:	(57)	158	(92)	(66)
Menn	105	:	:	(68)	:	:
Kvinner	110	:	:	(90)	(60)	:
0108 Sandane sentrum	234	:	(61)	162	107	(54)
Menn	119	:	:	(66)	(52)	:
Kvinner	114	:	:	(95)	(55)	:
0109 Sandane sør	506	:	123	368	246	121
Menn	286	:	98	172	119	(53)
Kvinner	221	:	:	196	128	(68)
0110 Kleivedammen	(77)	:	:	(61)	:	:
Menn	(52)	:	:	:	:	:
Kvinner	:	:	:	:	:	:
0111 Eide	:	:	:	:	:	:
Menn	:	:	:	:	:	:
Kvinner	:	:	:	:	:	:
02 Breim	850	311	158	381	190	191
Menn	516	215	133	168	(67)	101
Kvinner	333	(96)	:	213	123	(90)
0201 Hetle	196	:	:	119	(72)	(47)
Menn	125	:	:	(68)	:	:
Kvinner	(72)	:	:	(51)	:	:
0202 Re	:	:	:	:	:	:
Menn	:	:	:	:	:	:
Kvinner	:	:	:	:	:	:
0203 Råd/Bø	(51)	:	:	:	:	:
Menn	:	:	:	:	:	:
Kvinner	:	:	:	:	:	:

¹ Sjå tekstdelen, pkt. 5.

Tabell 27.2 (framh). Yrkesaktive 16 år og over, etter næring, kjønn og type bustadstrøk/grunnkrins. 3. november 1989 - 2. november 1990

	I alt	Primær	Sekundær	Tertiær		
				I alt	Off., sosial og privat tenesteyting	Andre tertiær-næringar
0204 Hole	(78)	:	:	:	:	:
Menn	:	:	:	:	:	:
Kvinner	:	:	:	:	:	:
0205 Byrkjelo	261	(85)	(56)	119	:	(80)
Menn	190	(81)	(47)	(62)	:	(46)
Kvinner	(71)	:	:	(57)	:	:
0206 Sandal	(63)	:	:	:	:	:
Menn	(53)	:	:	:	:	:
Kvinner	:	:	:	:	:	:
0207 Bergheim	(70)	(56)	:	:	:	:
Menn	:	:	:	:	:	:
Kvinner	:	:	:	:	:	:
0208 Årdal	:	:	:	:	:	:
Menn	:	:	:	:	:	:
Kvinner	:	:	:	:	:	:
0209 Kandal	(55)	:	:	:	:	:
Menn	:	:	:	:	:	:
Kvinner	:	:	:	:	:	:
03 Gjemmestad/Hyen	802	182	204	416	235	181
Menn	400	118	140	142	(60)	(82)
Kvinner	402	(64)	(64)	274	175	99
0301 Straume	149	:	(58)	(66)	:	:
Menn	(67)	:	:	:	:	:
Kvinner	(82)	:	:	:	:	:
0302 Sande	181	:	(46)	110	(54)	(56)
Menn	105	:	:	(49)	:	:
Kvinner	(76)	:	:	(61)	:	:
0303 Rygg	125	:	:	100	(54)	(45)
Menn	(51)	:	:	:	:	:
Kvinner	(74)	:	:	(64)	:	:
0304 Mardal	159	:	:	(90)	(65)	:
Menn	(89)	:	:	:	:	:
Kvinner	(70)	:	:	(65)	(45)	:
0305 Gjengedal	(95)	(54)	:	:	:	:
Menn	(46)	:	:	:	:	:
Kvinner	(49)	:	:	:	:	:
0306 Røyrvik	(92)	:	:	:	:	:
Menn	:	:	:	:	:	:
Kvinner	(50)	:	:	:	:	:
Uoppgitt	:	:	:	:	:	:

Tabell 28. Privathushald. Utvalde kjenneteikn for bustadstandard, og disponering av personbil.
 Bustadstrøk/grunnkrins. 3. november 1990

	Alle privat- hushald	Bustaden har både bad og WC	Kjøkken 6 m ² og over	Bustaden bygd etter 1960	Hushaldet eig bustaden	Hushaldet dispo- nerer bil	Bustad- romma er på eitt plan ¹	Bustaden ligg i 2. et. eller høgare og huset har ikkje heis
Kommunen	2312	2200	2079	1298	1806	1720	2049	286
Type bustadstrøk								
Tettstader								
Tettbygde strøk	839	814	738	552	649	622	756	107
5721 Sandane	736	711	657	481	576	551	660	90
5722 Byrkjelo	103	103	81	71	74	71	96	:
Spreittbygde strøk	1470	1383	1338	743	1157	1095	1291	179
Uoppgitt	:	:	:	:	:	:	:	:
Delområde og grunnkrins								
01 Vereide	1155	1098	1047	698	925	862	1007	143
0101 Nesjane	47	47	47	(29)	(35)	(32)	(39)	:
0102 Lote	(37)	(36)	(33)	:	(30)	(35)	(33)	:
0103 Vereide	89	83	87	43	75	64	76	:
0104 Føleide	62	55	52	(27)	50	49	42	:
0105 Hauge	88	78	82	50	84	73	73	:
0106 Øyrane	(40)	(39)	(40)	:	(36)	(28)	(36)	:
0107 Sandane nord	185	172	171	81	142	122	148	(36)
0108 Sandane sentrum	198	191	157	104	149	131	171	(26)
0109 Sandane sør	314	309	289	280	246	262	305	(25)
0110 Kleivedammen	50	50	50	(24)	45	46	45	:
0111 Eide	45	(40)	(40)	(27)	(35)	(20)	(37)	:
02 Breim	636	609	557	349	474	473	573	78
0201 Hetle	128	127	109	67	90	98	122	:
0202 Re	63	50	58	:	48	(35)	49	:
0203 Råd/Bø	44	44	(37)	(22)	(39)	(35)	(40)	:
0204 Hole	49	49	49	(25)	41	43	43	:
0205 Byrkjelo	218	205	183	143	150	140	193	(22)
0206 Sandal	41	41	(36)	(22)	(36)	(39)	41	:
0207 Bergheim	(39)	(39)	(34)	(19)	(29)	(39)	(34)	:
0208 Årdal	(24)	(24)	(23)	:	(22)	:	(23)	:
0209 Kandal	(29)	(29)	(28)	:	:	(25)	(28)	:
03 Gjemmestad/Hyen	519	490	472	248	407	383	467	65
0301 Straume	107	107	101	54	84	69	98	:
0302 Sande	142	132	122	74	115	102	131	:
0303 Rygg	76	75	71	(35)	55	66	72	:
0304 Mardal	91	85	78	51	76	71	77	:
0305 Gjengedal	46	46	44	:	42	(40)	46	:
0306 Røyrvik	56	45	55	(22)	(36)	(34)	42	:
Uoppgitt	:	:	:	:	:	:	:	:

¹ Bustaden har kjøkken, bad/dusj, WC og minst eitt bustadrom i same etasje.

1445 GLOPPEN

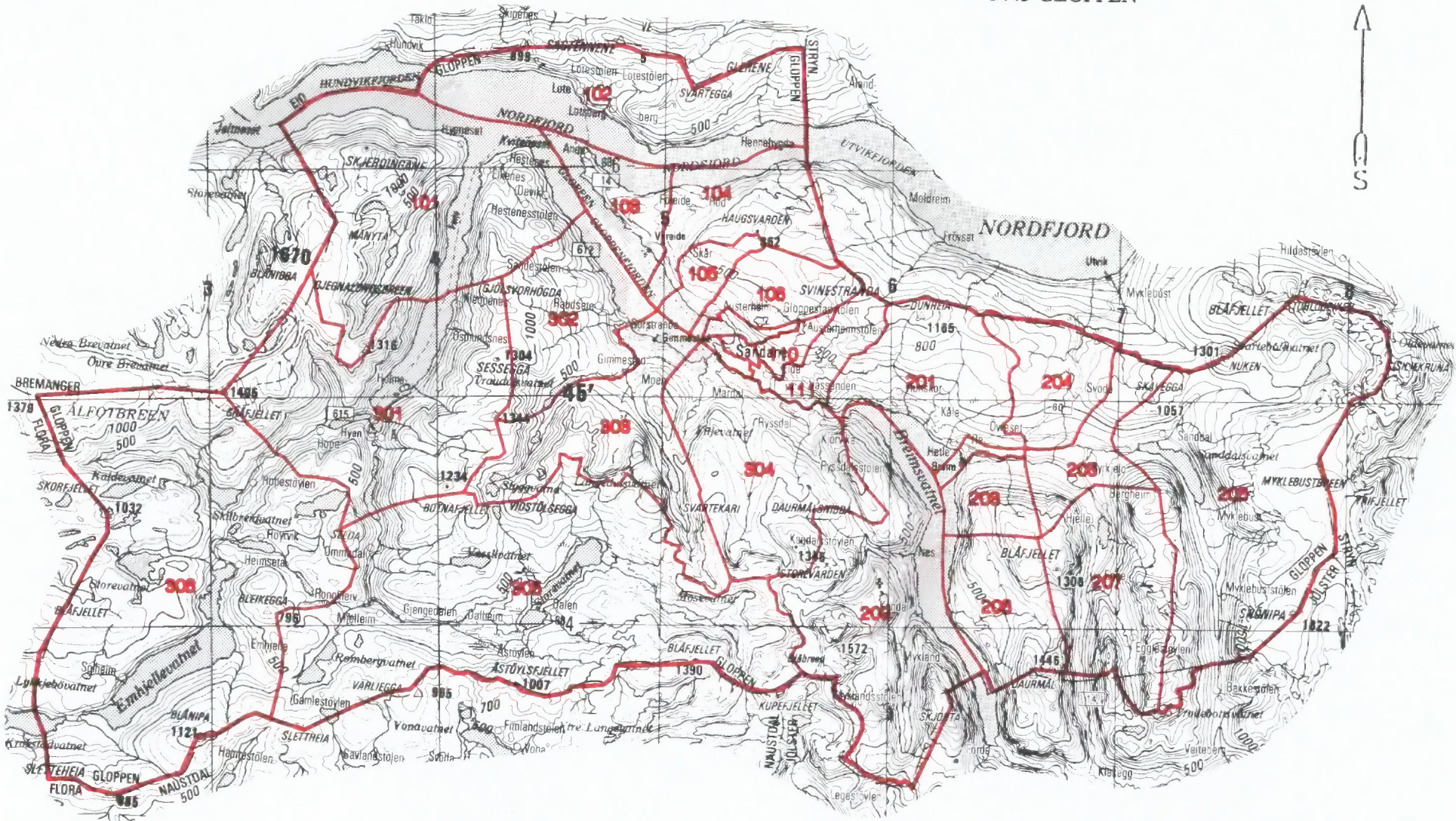

- 207 Grunnkrinsnummer
- Kommunegrense
- Grense for delområde og grunnkrins

Kartgrunnlag M ca. 1:250 000
Løyvenr. 74/91 Statens kartverk

Kommunehæfte, Folke- og bustadteijing 1990

Utsnitt av kringskart

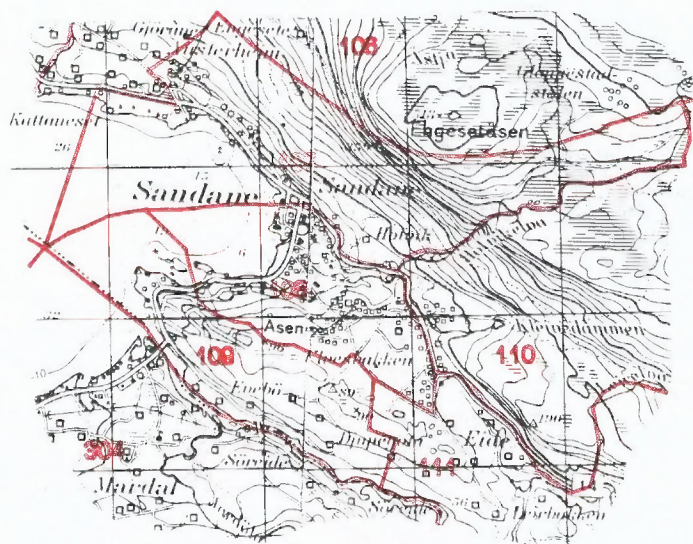

Utsnitt av kringskart

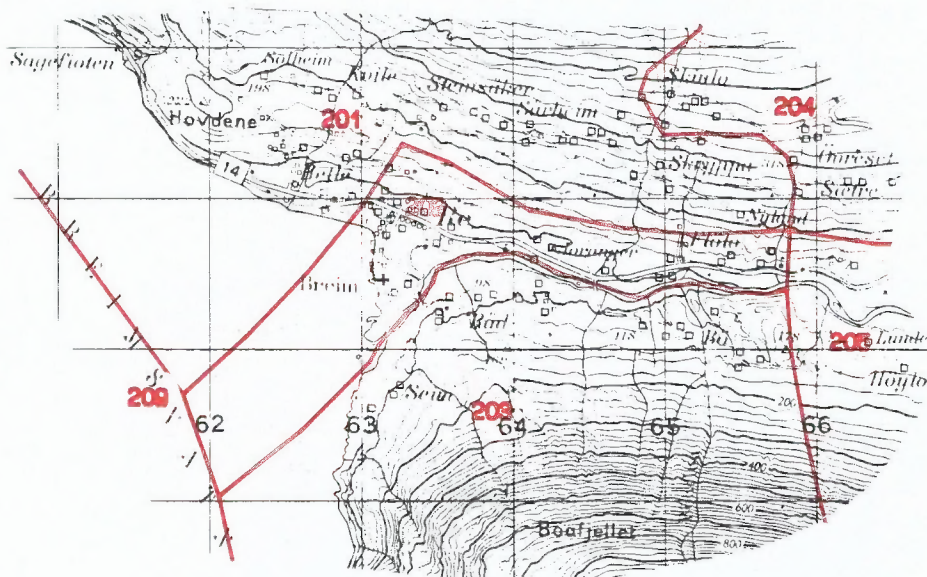

Kartgrunnlag M ca. 1:50 000
Løyvenr. 74/91 Statens kartverk

Avgrensing av Sandane tettstad

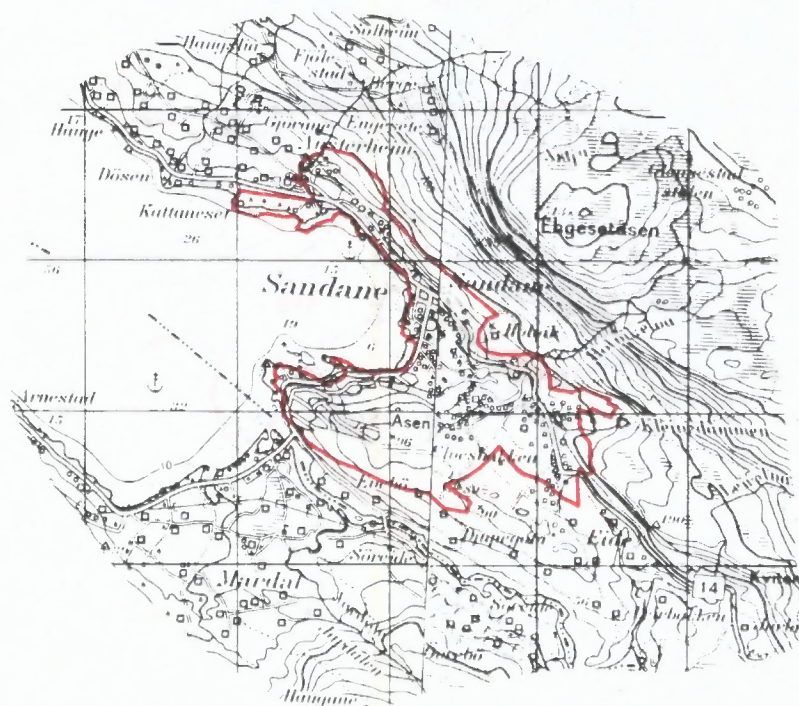

Avgrensing av Byrkjelo tettstad

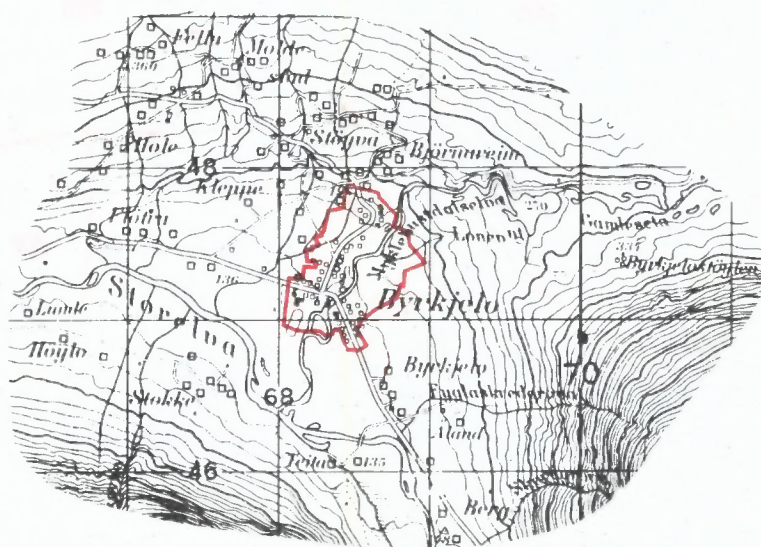

Kartgrunnlag M ca. 1:50 000
Løyvenr. 74/91 Statens kartverk



FoB 90

Folke- og bustadteljing 1990 blir gjennomført av Statistisk sentralbyrå

Oppgavene er undergitt teieplikt. Dei vil berre bli nytta til å utarbeide statistikk og vil bli oppbevarte på ein trygg måte.

VIKTIG:
Bruk helst
blyant eller
blå/svart kulepenn

Slik: Ikkje slik:



1 Kven bur du saman med i leilegheita?
Rettleiinga fortel kva vi meiner med ei leilegheit. Set fleire kryss om nødvendig.

- | | |
|---|---|
| <input checked="" type="checkbox"/> Ingen | <input checked="" type="checkbox"/> Sysken |
| <input checked="" type="checkbox"/> Ektemake | <input checked="" type="checkbox"/> Svigerforeldre, svigerinne, svoger, svigerbarn, tante, onkel, niese, nevø |
| <input checked="" type="checkbox"/> Sambuar | <input checked="" type="checkbox"/> Besteforeldre, barnebarn |
| <input checked="" type="checkbox"/> Dotter, son | <input checked="" type="checkbox"/> Andre personar |
| <input checked="" type="checkbox"/> Mor, far | |

2 Hadde du inntekstgivande arbeid i minst 100 timar i året frå 3. nov. 1989 til 2. nov. 1990?
Arbeid som ulønt familiemedlem i familiebedrift blir også rekna som inntekstgivande arbeid (t.d. butikk, gardsbruk).

- Ja Nei

! Svare du nei her, skal du ikkje fylla ut resten av denne sida.

3 Kor mange månader hadde du heiltids- og/eller deltidsarbeid i året frå 3. nov. 1989 til 2. nov. 1990?
Sjå rettleiinga.

Heiltid:månader

Deltid:månader

4 For opp namn og adresse på den arbeidsstaden (bedrifta) der du hadde inntekstgivande arbeid lengst tid i året frå 3. nov. 1989 til 2. nov. 1990.
Med bedrift meiner vi fabrikk, butikk, gardsbruk, likningskontor e.l.

Namn:

Gate/veg:

Poststad:

5 Gjer greie for verksemda på denne arbeidsstaden så nøye som du kan.
Skriv t.d. produksjon av møblar, sal av bilar, bokhandel, jordbruk, utleige av maskiner, arkitektverksemd e.l.

Verksemd:

.....

6 Kva for yrke (tittel) hadde du på denne arbeidsstaden?
Skriv t.d. heimehjelp, rørleggjar, frisør, sjukepleiar, reingjeringshjelp, kokk, platearbeidar, salskonsulent, førskulelærar e.l.

Yrke:

7 Korleis er/var du knytt til arbeidsstaden du nemnde i spørsmål 4?

- Som fast eller mellombels tilsett
- Som sjølvstendig næringsdrivande (eigar)
- Som familiemedlem utan fast lønn i familiebedrift

8 Hadde du inntekstgivande arbeid i veka 27. okt. - 2. nov. 1990?
Sjå rettleiinga.

- Ja Nei

! Svare du nei her, skal du ikkje fylla ut resten av denne sida.

9 Kva er den vanlege/avtala arbeidstida di i veka?

- 1-9 timar 30-34 timar
- 10-19 timar 35-39 timar
- 20-29 timar 40 timar eller meir

10 Kor mange timar inntekstgivande arbeid utførte du i veka 27. okt. - 2. nov.?

- 1-9 timar 35-39 timar
- 10-19 timar 40 timar eller meir
- 20-29 timar Ingen, eg arbeidde ikkje denne veka
- 30-34 timar

! Arbeidde du ikkje denne veka, skal du ikkje fylla ut resten av denne sida.

11 Kvar møtte du på arbeid i veka 27. okt. - 2. nov.?
Sjå rettleiinga.

- Eg møtte fast på same arbeidsstaden/adressa som eg førte opp i spørsmål 4
- Eg møtte fast på ein annan stad. Skriv adressa
- Kommune:
- Gate/veg:
- Poststad:
- Eg møtte på ulike stader denne veka

! Møtte du på ulike stader denne veka, skal du ikkje fylla ut resten av denne sida.

12 Kor mange gonger reiste eller gjekk du frå heimstaden din til arbeidsstaden i veka 27. okt. - 2. nov.?
Med heimstad meiner vi adressa i namnefeltet øvst på skjemaet.

- Ingen, eg bur på arbeidsstaden (arbeider heime)
- 1 gong
- 2-3 gonger
- Ingen, eg var ikkje på heimstaden denne veka
- 4 gonger eller fleire

! Reiste du ikkje denne veka, skal du ikkje fylla ut resten av denne sida.

13 Kor lang tid brukte du til vanleg frå heimstaden til arbeidsstaden (ein veg) i veka 27. okt. - 2. nov.?

- Under 15 min 45-59 min
- 15-29 min 60-89 min
- 30-44 min 90 min eller meir

14 Kva for transportmiddel brukte du til vanleg frå heimstaden til arbeidsstaden (ein veg) i veka 27. okt. - 2. nov.?
Set fleire kryss om nødvendig.

- Bil Båt
- Buss Brukte sykkel, gjekk i meir enn 10 min
- Tog, trikk, T-bane Anna

Spørsmåla på denne sida gjeld leilegheita der oppgavegivar er registrert som busett 3. november 1990 i Folkeregisteret, sjå adressa nedanfor.

Send det utfylte skjemaet tilbake i den vedlagde svarkonvolutten. Dersom fleire i leilegheita har fått skjema, sjå rettleinga.

Adresse:

1 Busette i leilegheita 3. november 1990. Inntektsgivande arbeid i veka 27. oktober - 2. november 1990. Vekearbeidstid.

FØR OPP personar fødde 1974 eller tidlegare som ikkje står på namnelista frå før. Ta berre med personar som er registrerte som busette i leilegheita (adressa ovanfor) i Folkeregisteret.

SET KRYSS for inntektsgivande arbeid i veka 27. oktober - 2. november 1990 og vekearbeidstid for alle personar på namnelista. Sjå rettleinga.

Oppgavegivar:	Fødselsår	Hadde ikkje inntektsgivande arbeid	Hadde inntektsgivande arbeid: 1 - 29 timar i veka	30 timar eller meir i veka
Andre busette i leilegheita:		<input type="checkbox"/>	<input type="checkbox"/>	<input type="checkbox"/>
		<input type="checkbox"/>	<input type="checkbox"/>	<input type="checkbox"/>
		<input type="checkbox"/>	<input type="checkbox"/>	<input type="checkbox"/>
		<input type="checkbox"/>	<input type="checkbox"/>	<input type="checkbox"/>
		<input type="checkbox"/>	<input type="checkbox"/>	<input type="checkbox"/>
		<input type="checkbox"/>	<input type="checkbox"/>	<input type="checkbox"/>

Bruk eit særskilt ark dersom du treng meir plass

2 Kor mange rom på 6 m² eller meir er det i leilegheita? Ta ikkje med kjøkken, gang, bad o.l.

1 2 3 4 5

6 7 8 9 eller fleire

3 Kor stor er leilegheita målt i kvadratmeter? Ta med alle rom til bustadformål, også kjøkken, gang, bad o.l.

Under 50 m² 100-129 m²

50-59 m² 130-149 m²

60-79 m² 150-199 m²

80-99 m² 200 m² eller meir

4 Kor stort er kjøkkenet i leilegheita?

6 m² eller større Det er ikkje kjøkken i leilegheita

Mindre enn 6 m²

5 Er det bad eller dusj inne i leilegheita?

Ja Nei

6 Er det vassklosett inne i leilegheita?

Ja Nei

7 Kva slags kjelder til oppvarming er det i leilegheita?

Sentralvarme (radiatorar e.l.) Omnar for flytande brensel (olje, parafin e.l.)

Elektriske omnar, varmekablar e.l. Omnar for fast brensel (ved, koks e.l.)

8 Har leilegheita kjøkken, bad/dusj, wc og minst eitt bustadrom i same etasje?

Ja Nei

9 Kva etasje ligg leilegheita i?

Set fleire kryss dersom leilegheita har bustadrom i fleire etasjar.

Kjellaretasje Underetasje

1. 2. 3. 4. 5. eller høgare

10 Kva slags eige-/leigeforhold er det til leilegheita? Set berre eitt kryss.

Eg/vi eig ho gjennom eit burettslag eller bustadaksjeselskap

Eg/vi eig ho aleine eller saman med andre

Eg/vi leiger ho gjennom arbeidet (tenestebustad)

Eg/vi leiger ho for eit avgrensa tidsrom

Eg/vi leiger ho på andre vilkår

11 Kor mange personbilar disponerer dei som bur i leilegheita?

Ingen 1 2 3 eller fleire

12 Sorterer hushaldet til vanleg avfallet sitt? Set berre kryss for avfallstypar som blir leverte/henta etter at dei er sorterte ut.

Inga særskild sortering. Praktisk vanskeleg, manglar tilbod e.l.

Papir Måling, lakk, olje e.l.

Glas Anna avfall

Batteri

13 Kva slags hus ligg leilegheita i? Sjå rettleinga.

Frittliggjande einestad eller våningshus knytt til gardsdrift

Hus i kjede, rekkjehus, terrassehus eller vertikaldelt tomannsbustad

Horisontaldelt tomannsbustad eller anna bustadbygg med mindre enn 3 etasjar

Blokk, leigegard eller anna bustadbygg med 3 etasjar eller meir

Forretningsbygg, pensjonat, aldersheim, militærforlegning eller anna bygg for felleshushald

14 Er det heis i huset?

Ja Nei

15 Kor mange leilegheiter er det i huset?

1 2 3 4 5

6 7 8 9 eller fleire

16 Når vart huset bygd? (opphavleg byggjear)

1900 eller før 1946 - 1960

1901 - 1920 1961 - 1970

1921 - 1940 1971 - 1980

1941 - 1945 1981 - 1990

Pris kr 50,00

Publikasjonen kjem ut i kommisjon hos Akademika, Oslo, og er til sals hos alle bokhandlarar.

ISBN 82-537-3534-0