

0821 BØ



Folke- og bustadteljing 1990

Bø

**FOLKE- OG BUSTADTELJING
1990**

KOMMUNEHEFTE

0821 BØ

STATISTISK SENTRALBYRÅ
OSLO-KONGSVINGER 1992

ISBN 82-537-3307-0

EMNEGRUPPE
31 Folketellinger

ANDRE EMNEORD
Arbeidstid
Befolkning
Boliger
Grunnkretser
Husholdninger
Sysselsetting
Yrkesaktive

Forord

Hovudformålet med Folke- og bustadteljing 1990 er å gi eit bilete av befolkningen og levekåra i det norske samfunnet.

Eit anna viktig formål er å gi statistikk for mindre geografiske område som kommunar og delar av kommunar. For å dekkje dette formålet gir Statistisk sentralbyrå ut eit statistisk hefte for kvar kommune.

Når kommunehefta for alle kommunane i eit fylke er publiserte, vil det bli laga eit samandrag for fylket med tabellar som svarar til dei som finst i kommunehefta. Når alle kommunane i landet har fått hefta sine, vil det også bli laga eit samandrag for heile landet.

Innan utgangen av 1992 vil det vere etablert ein endeleg folketeljingsfil, og det blir utarbeidd eit hefte som dokumenterer folketeljingsprosjektet.

Resultata frå FoB90 vil i tillegg vere tilgjengelege i databasar i SSB, bl.a. Regionalstatistisk database. Det er vidare planar om ei spreing av folketeljingsdata i samband med publisering av annan statistikk frå SSB. Resultata vil ein også kunne få på maskinlesbar form. Brukarar som ønskjer meir omfattande bearbeiding av materialet vil få dette gjort i SSB mot å betale kostnadene.

Oslo/Kongsvinger, 15. januar 1992

Svein Longva

Jan Furseth

Innhald

	Side
Tabellregister	6
Figurdel	7
Tekstdel	
1. Formål	8
2. Opplegg og gjennomføring	8
2.1. Kva statistikken omfattar	8
2.2. Grunnlag for statistikken	8
2.3. Datainnsamling	8
3. Feilkjelder og uvisse resultat	8
4. Einingar, geografiske nivå og kjennemerke	9
4.1. Einingar	9
4.2. Geografiske nivå	10
4.3. Kjennemerke	11
4.3.1. Personkjennemerke	11
4.3.2. Bustadkjennemerke	14
4.3.3. Hushaldskjennemerke	15
5. Merknader til tabellane	16
Tabelldel	17
Vedlegg	
Kart over grunnkrinsar	
Kart over tettstader	
Personskjema	
Bustadskjema	

Standardteikn i tabellar

- Null
- 0,0 Mindre enn 0,5 av den brukte eininga

Tabellregister

	Side
1. Folkemengd ved folketeljningane 1875 - 1990, etter kommunegrensar pr. 3. november 1990	17
2. Folkemengd etter kjønn, ekteskapeleg status og alder. 3. november 1990	17
3. Hovudtal for utdanning. Personar 16-66 år etter yrkesaktivitet, arbeidstid i året, kjønn og utdanning. 3. november 1989 - 2. november 1990	18
4. Personar 16 år og over. Hovudtal for yrkesaktivitet i året 3. november 1989 - 2. november 1990 .	19
5. Hovudtal for yrkesaktive i året 3. november 1989 - 2. november 1990	20
6. Yrkesaktive 16 år og over, etter alder og næring/yrkesfelt. 3. november 1989 - 2. november 1990 .	21
7. Yrkesaktive 16 år og over, etter kjønn, arbeidstid i året og næring/yrkesfelt. 3. november 1989 - 2. november 1990	22
8. Hovudtal for yrkesaktive i veka 27. oktober - 2. november 1990, etter vanleg/avtala arbeidstid . . .	24
9. Yrkesaktive 16 år og over i veka 27. oktober - 2. november 1990, etter kjønn, vanleg/avtala arbeidstid og næring/yrkesfelt	25
10. Yrkesaktive 16 år og over med fast oppmøteplass på arbeid i veka 27. oktober - 2. november 1990, etter talet på arbeidsreiser, reisetid og yrkesfelt/oppmøteplass	26
11. Yrkesaktive 16 år og over med fast arbeidsreise i veka 27. oktober - 2. november 1990, etter reisemåte, oppmøteplass, talet på arbeidsreiser, reisetid og etter reisemåte, kjønn og alder	27
12. Bustader og busette. Hustype, talet på rom, kjøkken. 3. november 1990	28
13. Bustader, rom og busette, etter hustype. 3. november 1990	28
14. Bustader etter eigeform og areal. Rom og busette, etter eigeform. 3. november 1990	28
15. Bustader etter talet på rom og talet på busette. 3. november 1990	29
16. Bustader etter byggjeår for huset og hustype/eigeform/kjelde til oppvarming. Busette og rom, etter byggjeår for huset. 3. november 1990	29
17. Bustader og busette. Sanitærutstyr, storleik og tilgjenge. 3. november 1990	30
18. Bustader etter standardindikatorar. Busette etter alder og standardindikatorar. 3. november 1990 . .	31
19. Hushald, familiar og personar, etter hushaldstipe. Hushald etter hushaldstipe og talet på familiar i hushaldet/yrkesaktivitet i hushaldet/eigeform/talet på rom i bustaden og kjøkken. 3. november 1990	32
20. Hushald, familiar og personar, etter hushaldsstorleik/hushaldstipe. Absolutte tal og prosent. 3. november 1990	33
21. Hushald etter hushaldstipe og disponering av personbil/sortering av avfall. 3. november 1990	34
22. Familiar i privathushald etter familietype. Personar etter alder og familietype. 3. november 1990	34
23. Hovudtal for par og personar i par. 3. november 1990	35
24. Barn 0-17 år etter alder, familietype og mors/fars yrkesaktivitet i veka 27. oktober - 2. november 1990	35
25. Personar 67 år og over. Alder, talet på personar i hushaldet, hushaldstipe og indikatorar for bustadstandard. 3. november 1990	36
26. Folkemengd etter alder, kjønn og type bustadstrøk/grunnkrins. 3. november 1990	37
27. Yrkesaktive 16 år og over i året, etter næring, kjønn og type bustadstrøk/grunnkrins. 3. november 1990	39
28. Privathushald. Utvalde kjenneteikn for bustadstandard, og disponering av personbil. Bustadstrøk/grunnkrins. 3. november 1990	41

Figur 1. Yrkesaktive 16 år og over, etter næring. Prosent. 1980 og 1990

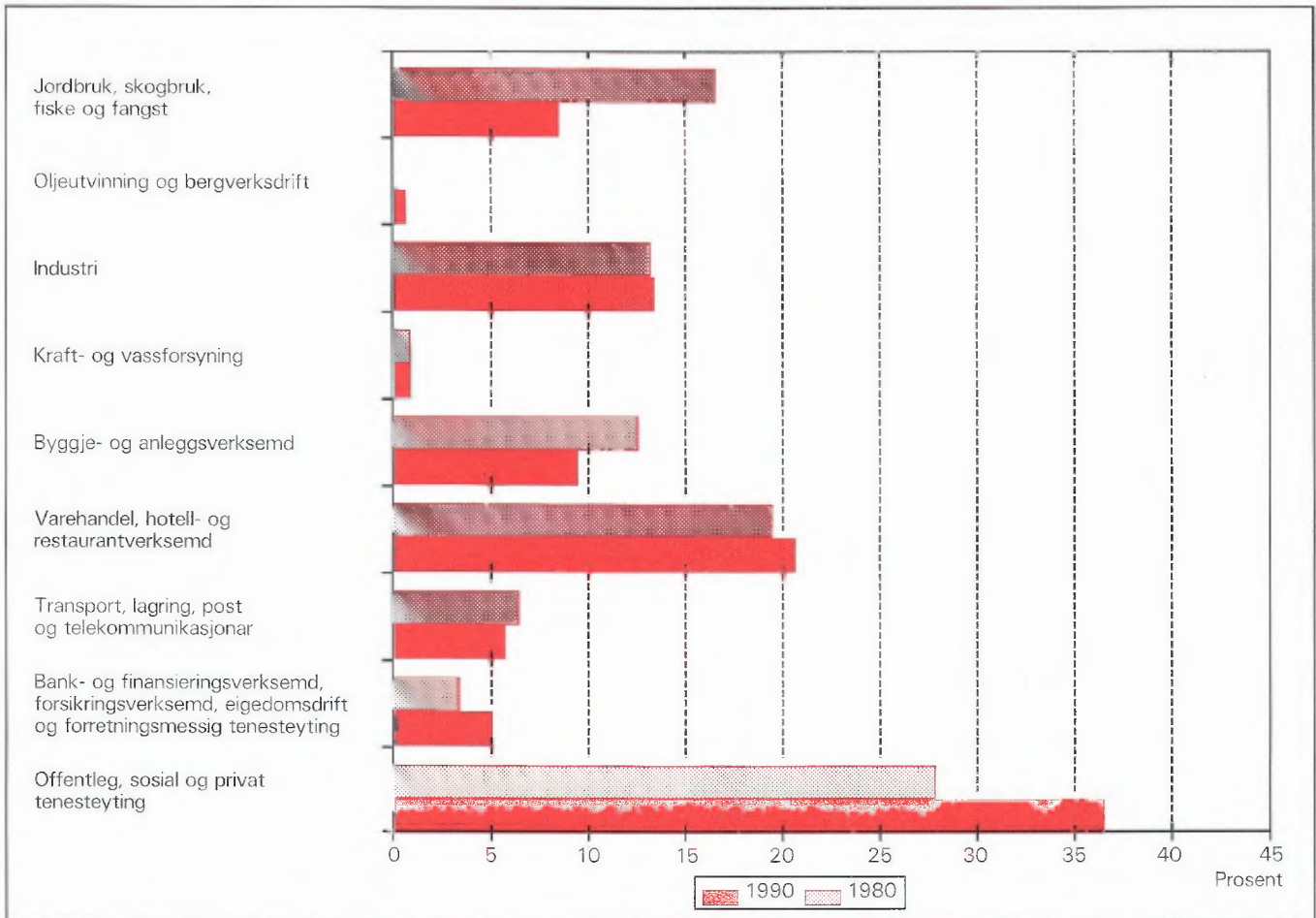

Figur 2. Hovudtal for bustadstandard og disponering av bil. Prosent. 1980 og 1990

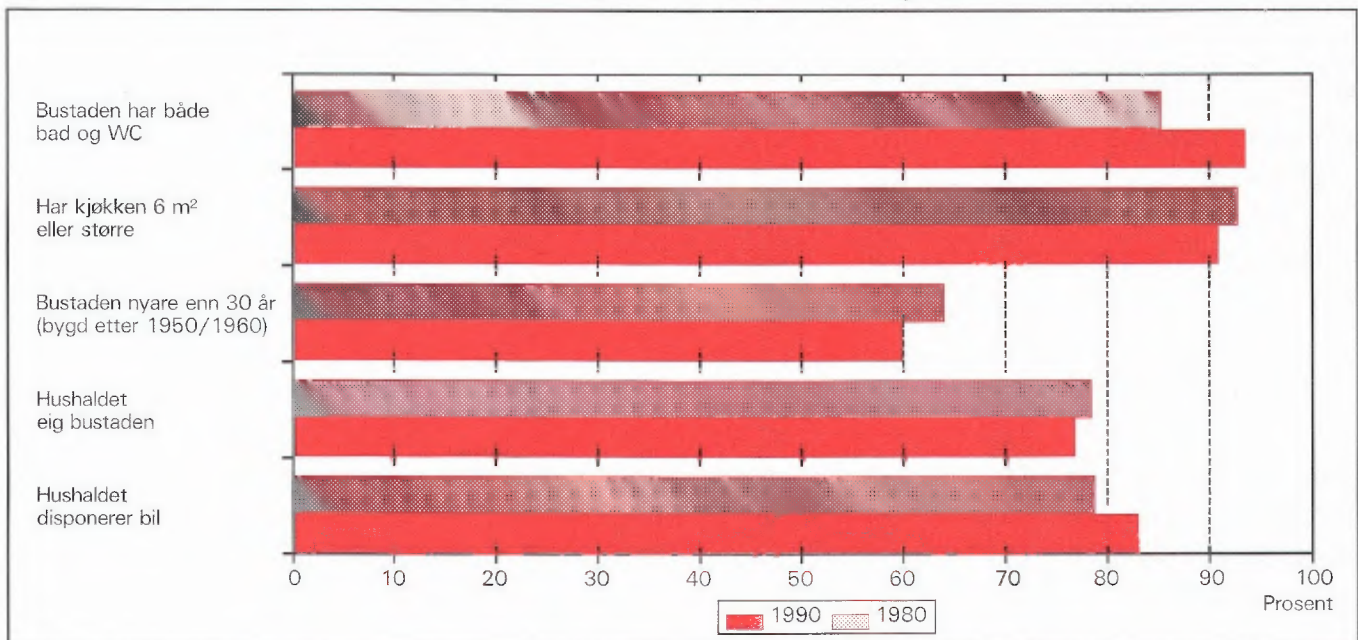

1. Formål

Hovudformålet med Folke- og bustadteljing 1990 (FoB90) er å gi eit bilete av befolkningen og levekåra i det norske samfunnet. Moderne folketeljingar legg stor vekt på å sjå opplysningar om bustader og butilhøve, sysselsetjing og yrke, utdannings- og inntektsforhold, arbeidsreiser mv. i samanheng.

Formålet med denne publikasjonen er å gi ei omtale av kvar kommune, og av område som er mindre enn ein kommune (delområde, krinsar, tettstader).

2. Opplegg og gjennomføring

2.1. Kva statistikken omfattar

FoB90 omfattar alle personar (også utanlandske statsborgarar) som var registrerte som busette i Noreg på teljingstidspunktet 3. november 1990, i samsvar med forskriftene om føring og ordning av folke-registra.

Bustadteljinga har med alle privatbustader der minst éin person var registrert som busett 3. november 1990.

Teljinga omfattar *ikkje* bustader der det ikkje budde folk eller der det budde nokon berre mellombels (t.d. ugifte personar som oppheldt seg utanom foreldreheimen på grunn av skolegang). Det er heller ikkje henta inn opplysningar om bustaden for dei som oppheldt seg i aldersheimar, pleieheimar, barneheimar og andre fellesinstitusjonar og får stell og tilsyn der.

Eininga *hus* er ikkje med i teljinga, men det blir gitt nokre opplysningar om det huset som bustaden ligg i.

2.2. Grunnlag for statistikken

I kommunar med færre enn 6 000 innbyggjarar fekk alle personar som var fødde i 1974 eller tidlegare, eit personskjema. Den eldste i kvar familie fekk i tillegg eit bustadskjema.

Svara på spørsmåla på desse utgjer dei fleste opplysningane i folke- og bustadteljinga. Dei andre oppgåvene kjem frå ulike statistiske og administrative register. Dei viktigaste registerkjennermerka er kjønn, alder og andre demografiske kjennermerke og utdanning.

I kommunar med 6 000 eller fleire innbyggjarar er det henta inn opplysningar på skjema berre frå eit utval av befolkningen 16 år og over. Teljingsopp- legget i utvalskommunane blir omtala i hefta for dei respektive kommunane, og i det informasjonsheftet som er nemnt.

Det er laga eit eige informasjonshefte som m.a. gjer greie for bakgrunn, metode, fagleg innhald og opplegg for bearbeiding av teljinga. Heftet kan ein få ved å vende seg til SSB, Folketeljingskontoret.

2.3. Datainnsamling

Folketeljings skjema blei sende i posten direkte til kvar einskild oppgavegivar. Namn og adresse frå Det sentrale personregister (DSP) blei førde på i førehand.

Alle oppgavegivarane fekk eit personskjema med rettleiing. I tillegg fekk den eldste i kvar familie eit bustadskjema og ein svarkonvolutt.

Utfylte skjema frå alle oppgavegivarane i leileg- heita/bustaden blei sende samla tilbake i svarkonvo- lutt. Der det budde fleire familiar i same bustad, blei det berre brukt éin svarkonvolutt og berre eitt bustadskjema blei utfylt. Innsamlingsmetoden gav derfor grunnlag for å gruppere personar til hushald (sjå nedanfor).

Personar som ikkje hadde sendt inn folketeljings- skjema til rett tid, fekk tilsendt inntil to adresserte purringar.

3. Feilkjelder og uvisse resultat

Ved gjennomføring og bearbeiding av ei statistisk undersøking vil det alltid kunne oppstå feil som kan gi utslag i resultatata.

Dei fleste feila oppstår vanlegvis under oppgave- innhentinga og kjem av urette svar eller mangelfullt utfylte skjema. Ved bearbeiding kan det oppstå feil når opplysningane blir koda, i vårt tilfelle spesielt opplysningane om næring og yrke.

SSB har ikkje kontakta oppgavegivarane dersom det vart funne feil eller manglar ved utfyllinga. Materialet har likevel gjennomgått omfattande maski- nelle kontroll- og oppretingsrutinar. For kjenner- merke med uopp-gitt svar er det rekna ut eit mest mogleg sannsynleg svar på grunnlag av dei andre opplys- ningane personen har gitt og ut frå svara frå andre oppgavegivarar.

Kontroll- og opprettingsrutinane vil bli nærare omtala i publikasjonen som dokumenterer FoB90-prosjektet. Publikasjonen vil bli gitt ut sist i 1992.

SSB gjennomfører ei kvalitetsundersøking i samband med folketeljinga. Undersøkinga tek sikte på å kontrollere kvaliteten av hushaldssamansetjinga i folketeljinga. Vidare skal ein vurdere eventuelle konsekvensar for statistikken av å nytte regelverket i folkeregisterlova som grunnlag for geografisk plassering av befolkningen. Ein ventar at resultatane vil ligge føre i 1992.

4. Einingar, geografiske nivå og kjennemerke

Når ikkje anna er nemnt, gjeld opplysningane situasjonen 3. november 1990.

4.1. Einingar

Person

Teljinga omfattar alle personar som etter folkeregistret er registrert som busett i Noreg på teljingsdagen 3. november 1990. Kven som skal reknast som busett og kvar dei skal ha adressa si, går fram av forskriftene om føring og ordning av folkeregistra.

Busette

Med busette meiner vi personar busette i privathushald. Talet på *busette i alt* vil derfor vere mindre enn talet på *personar i alt* i kommunen (folkemengd).

Barn

I tabellane 19-21 og 23-24 omfattar omgrepet *Barn* ugifte heimebuande barn under 18 år som er registrerte busette i familien til minst ein av foreldra eller andre føresette. Eldre barn som bur i heimen, er ikkje rekna som barn etter denne definisjonen.

Par (ektepar og sambuarpar)

Som *Par* blir rekna gifte par og sambuarpar.

Gifte par er ektepar som er registrerte busette i same privatbustad, aldersheim, pleieheim e.l.

Sambuarpar er personar som lever saman i ekteskapsliknande forhold utan å ha inngått formelt ekteskap.

Begge personane i eit par må vere registrerte som busette på same adressa.

Familie

Som familie reknar vi:

- ektepar og eventuelle ugifte heimebuande barn utan omsyn til alderen på barnet
- mor/far med ugifte heimebuande barn utan omsyn til alderen på barnet
- kvar enkelt person som ikkje høyrer med i gruppene over (einsleg)

Eit familienummer er eitt av kjennemerka for kvar person i Det sentrale personregister. Grupperinga til familie i teljinga er gjort med utgangspunkt i dette familienummeret.

Alle i ein familie i teljinga må vere registrerte busette på same adressa (same kommune og poststad), og dei kan berre inngå i eitt hushald. Personar, t.d. ektefellar, som etter denne regelen er plasserte på kvar sin stad, er ikkje grupperte til same familie i teljinga, sjølv om dei har likt familienummer i Det sentrale personregister.

Barn som har gått ut av familien fordi dei har fått eigne barn, har meldt flytting og/eller inngått ekteskap, blir aldri rekna til foreldra sin familie på eit seinare tidspunkt. Når t.d. eit ektepar bur saman med eit skilt barn, utgjer ektefellane og barnet kvar sin familie.

Ein familie kan aldri bestå av meir enn to generasjonar.

Ugifte sysken som bur saman i ein bustad der ingen av foreldra er busette, blir rekna som kvar sin éinpersonfamilie.

Personar med ukjend bustad eller familienummer blir rekna som einslege (éinpersonfamiliar).

I eit sambuarpar utgjer kvar sambuar sin eigen familie saman med eigne barn. Felles barn er med i familien til éin av foreldra.

Hushald

Til same hushald er rekna personar som er registrerte busette i same bustad. Slike hushald blir kalla *bustadhushald*. Eit hushald kan vere samansett av ein eller fleire familiar. Grupperinga av personar til bustadhushald er hovudsakleg gjort ut frå innsendingsmåten (felles retur) og opplysningar gitt i teljingsskjemaet. Sjølv om Det sentrale personregister ikkje gir oversikt over kven som bur saman i kvar einskild bustad, er adresseopplysingane i registeret nytta som eit supplement i arbeidet med å konstruere hushaldet.

I teljinga blir det skilt mellom privat- og felleshushald.

Grappa *Privathushald* omfattar personar som er registrerte som busette i same privatbustad. Sidan alle opplysningane om hushald i teljinga er knytt til denne typen, er talet på hushald i alt derfor lik talet på privathushald.

Til *Felleshushald* er rekna slike som er registrerte busette i aldersheimar, pleieheimar, barneheimar o.l., og som får stell og tilsyn der. Tilsette som er busette i/ved felleshushaldet, er alltid rekna som busette i privathushald. Det same gjeld militært personell som er registrerte busette i forlegningen.

Folketeljinga gir ikkje statistikk over felleshushald. Det er hovudsakleg fordi personar som oppheld seg på institusjon, men som er registrerte busette i heimen, tilhører privathushaldet dei er registrerte i. Ein statistikk på dette grunnlaget ville derfor gi eit misvisande bilete.

Bustad (leilegheit)

Ein bustad er eitt eller fleire rom som er bygde eller ombygde til heilårs privatbustad for ein eller fleire personar. Det må vere tilgjenge til rommet/romma utan at ein må gå gjennom ein annan bustad. For å gjere det enkelt blir det i tabellane brukt nemninga bustad i staden for privatbustad.

Ein bustad er t.d. rekkjehusleilegheit, leilegheit i tomannsbustad, leilegheit i leigegard, blokkleilegheit og hybelleilegheit. Einebustad er også leilegheit.

Ein hybel i privathus er ein bustad dersom han har eigen inngang. I hybelhus er kvar hybel rekna som eigen bustad, også der rom som t.d. kjøkken og bad er felles. Leilegheiter og hyblar som blir disponerte av privathushald i sjukehus, institusjonar, militærforlegningar o.l., er alltid rekna som eigen bustad.

I somme tilfelle kan ein bustad omfatte meir enn ei leilegheit. Det gjeld når personar i same familie (t.d. ugifte barn) bur i eiga leilegheit (t.d. hybelleilegheit) på same adressa som resten av familien. I slike tilfelle omfattar bustaden alle leilegheitene som familiemedlemmane brukar.

Fordi omgrepet bustadhushald blir brukt, blir talet på bustader det same som talet på privathushald i teljinga.

Det er ikkje innhenta oppgåver for bustader der ingen er registrert busett (sjå avsnitt 2.1).

Hus er ikkje eiga eining i teljinga, men bustadkjennemerka omfattar nokre opplysningar om huset som bustaden ligg i.

4.2. Geografiske nivå

Grunnkrins, delområde

Grunnkrinsane er utforma slik at dei skal vere stabile over ein rimeleg tidsperiode. Ein grunnkrins er eit samanhengande geografisk område, og har mest mogleg einsarta natur, næringsgrunnlag, kommunikasjonsforhold og busetnad. Folkemengd og areal bør ikkje variere for sterkt. Visse variasjonar i befolkningsgrunnlaget finst likevel - ein krins i spreittbygde strøk kan ha under 100 innbyggjarar, medan dei tettast utbygde byområda kan ha over 1 000.

Fordi krinsen skal vere stabil, er han ikkje knytta opp til tettstadsavgrensinga. Ein krins kan derfor innehalde både tett og spreitt busetnad.

Det er ikkje stilt krav om at grunnkrinsgrensene skal falle saman med grensene for kyrkjesokn, skole- eller valkrinsar.

Landet er delt inn i om lag 13 600 grunnkrinsar.

Grunnkrinsane er grupperte saman til *delområde* (bydelar/bygdslag). I eit delområde er det vanlegvis 1 000 - 3 000 personar i spreittbygde strøk og 3 000 - 5 000 i tettbygde. I alt er det om lag 1 550 delområde i landet.

Alle adressene i landet er gitt kodar for grunnkrins og delområde. Kodane er ein del av datagrunnlaget i Det sentrale personregister. Grunnkrinsinndelinga i FoB90 kan samanliknast med FoB80. I visse tilfelle (ved krinsdelingar i perioden) må samanlikninga skje med utgangspunkt i grupper av 1990-krinsar.

Kart over grunnkrinsar og delområde er med som vedlegg til heftet.

Kommune

Vi går ut i frå at kvar einskild person i teljinga har bustaden sin i den kommunen og den bustaden der vedkommande var registrert som busett i Folkeregistret 3. november 1990.

Hovudregelen er at ein person skal registrerast som busett der han eller ho tar døgnkvila si. Dei viktigaste unntaka frå denne hovudregelen gjeld:

- Ugifte personar som pga. studier, skolegang eller verneplikts-/sivilteneste oppheld seg utanom foreldra/forsørgjaren sin bustad. Dei skal vere registrerte i foreldra/forsørgjaren sin bustad.
- Gifte personar som det meste av tida må bu borte frå heimen pga. arbeid, studier, verneplikts-/sivilteneste (t.d. yrkesaktive som er vekependlarar). Dei skal vere registrerte i ektefellen sin felles bustad.
- Personar som er innlagde på sjukehus eller sette inn i fengsel, arbeidsanstalt e.l. Dei skal vere registrerte der dei var busette før dei blei innlagde/innsette.

Personar som ikkje kan knytast til ein bestemt bustad, blir rekna til gruppa *Utan fast opphaldsstad*. Dei er rekna med i den kommunen der dei sist hadde fast bustad.

Det er ikkje innhenta opplysningar om mellombels bustad. Folketeljninga gir derfor ikkje oppgåver over den eksisterande befolkningen.

Tettstad

For at ei hussamling skal reknast som tettstad, må det bu minst 200 personar der, og avstanden mellom husa må normalt ikkje overstige 50 meter. Det er tillate med avvik etter skjønn for område som ikkje skal eller kan bli busette. Dette kan t.d. vere parkar, idrettsanlegg, industriområde, eller naturlege hindringar som elvar eller dyrkbare område. Hussamlingane som naturleg høyrer med til tettstaden, blir tekne med i ein avstand på 400 meter frå tettstadkjernen.

Tettstadsavgrensinga er uavhengig av grunnkrinsinndelinga, og kan også gå på tvers av kommuneinndelinga.

Kart over tettstadene i kommunen er med som vedlegg til heftet.

Tal for kvar einskild tettstad er gitt i tabellane 26-28, under *Tettbygde strøk*.

4.3. Kjennemerke

4.3.1. Personkjennemerke

Alder

I fordelinga etter alder er kvar person gruppert etter alder pr. 31. desember 1990. (Alder = 1990 minus fødselsår.)

Arbeidsreiser - generelt

Arbeidsreiseopplysningane omfattar oppmøteplass, talet på arbeidsreiser, reisetid og reisemåte (sjå dette). Kjennemerka gjeld personar 16 år og over som *utførte* inntektsgivande arbeid i teljingsveka frå 27. oktober til 2. november 1990 og som hadde ein *fast* oppmøteplass. Arbeidsreiseopplysningane gjeld reisa frå heimstaden (registrert bustad) til arbeidsstaden.

Det blei lagt spesiell vekt på utforminga av arbeidsreisepørsmåla. Både i spørsmålsteksten og rettleiinga blei det forklart at *heimstaden* er den bustadadressa som vedkommande var registrert som busett på i Folkeregisteret 3. november 1990.

Arbeidsreiser - talet på

Talet på arbeidsreiser er dei gongene oppgavegivaren reiste *frå* heimstaden *til* arbeidsstaden (éin veg) i teljingsveka. Med *Heimstad* meiner vi alltid den bustadadressa som vedkommande er registrert busett på. For personar som budde mellombels på t.d. hybel eller brakke denne veka, er reisa mellom hybelen/brakka og arbeidsstad ikkje teken med. Personar som arbeidde i heimen (t.d. bønder) er grupperte til *reiste ikkje*. Det same gjeld personar som ikkje var på heimstaden i teljingsveka.

Arbeidstid

Teljninga har opplysningar om arbeidstid både i året (12-månadersperioden), og i teljingsveka frå 27. oktober til 2. november 1990. For veka er det dessutan eit skilje mellom vanleg/avtala og faktisk arbeidstid.

Arbeidstid i året

I FoB90 er årleg arbeidstid det samla talet på heile månader som vedkommande hadde arbeid, heiltid og/eller deltid, i alle arbeidsforhold. Som heiltid er rekna samla arbeidstid på 30 timar eller meir i veka, noe som svarar til 120 timar eller meir over ein 4-vekersperiode. Fråvære er ikkje trekt frå. Summen av månader med heiltids- og deltidsarbeid kan høgst vere 12.

Arbeidstid i veka (vanleg/avtala)

Den avtala arbeidstida i veka er gitt i timeverk og viser det timetalet den yrkesaktive har avtale om. For yrkesaktive som ikkje hadde inngått avtale om ei bestemt arbeidstid, gjeld oppgåva den gjennomsnittlege arbeidstida. Det same gjeld for personar med

varierende arbeidstid eller for dei som har skiftarbeid kombinert med friperiodar. Faste førebuingar ut over ordinær arbeidstid er inkludert (lærarar). Arbeidstid i fleire arbeidsforhold skulle summerast. Betalt fråvære er ikkje trekt frå, medan tilfeldig meirarbeid (sesongvariasjonar, overtid) derimot ikkje er lagt til.

Arbeidstid i veka (utført)

Faktisk utført arbeidstid er oppgitt i timeverk. Overtid og anna ekstraarbeid er rekna med, men omgrepet omfattar ikkje fråvære på grunn av sjukdom, ferie, permisjon med lønn o.l. Personar som ikkje var på arbeid i teljingsveka, t.d. på grunn av skift- eller turnusfridagar, utførte ikkje inntektsnivande arbeid denne veka.

Bustad

Sjå *Kommune* i avsnitt 4.2.

Bustadstrøk (tettbygd - spreittbygd)

Sjå *Tettstad* i avsnitt 4.2.

Ekteskapeleg status

Det er brukt fire hovudgrupperingar etter ekteskapeleg status, nemleg ugifte, gifte, enkjer/enkjemenn og separerte/skilte. Ekteskapeleg status omtalar den formelle situasjonen, ikkje faktiske samlivsforhold (sambuarar).

Familietype

Under omtalen av eininga *familie* (avsnitt 4.1 ovanfor) er det gjort greie for kven som skal reknast til same familie. På grunnlag av kva for personar som inngår i familien og kva for ekteskapeleg status dei har, blir familiane inndelte i typar, slik:

Einsleg	einpersonfamilie.
Ektepar utan barn	familien inneheld eit ektepar, men ingen ugifte, heimebuande barn.
Ektepar med barn	familien inneheld eit ektepar, og paret sine ugifte, heimebuande barn utan omsyn til alder.
Mor/far med barn	familien inneheld mor eller far og deira ugifte, heimebuande barn utan omsyn til alderen på barnet/barna.

Familietyper baserer seg på den formelle ekteskapelege statusen til personane i familien. I eit sambuarpar utgjer kvar einskild sambuar derfor sin eigen familie.

Heiltid/deltid

Ein person kjem i gruppa heiltidsarbeid når summen av avtala/vanleg arbeidstid i alle arbeidsforhold er 30 timar eller meir i veka (120 timar eller meir over ein 4-vekersperiode).

Næring

Yrkesaktive personar 16 år og over er grupperte etter næring ut frå opplysningar om 12-månadersperioden. Kjennemerket er knytta til det arbeidsforholdet som hadde vara lengst. Det er ikkje innhenta særskilte oppgåver om næring for teljingsveka frå 27. oktober til 2. november.

Næringsgrupperinga er gjord etter 1983-utgåva av Standard for næringsgruppering (Standardar for norsk statistikk 2). Standarden er eit fem-sifra pyramidisk system der kvart siffer viser eit grupperingsnivå.

FoB80 blei gruppert etter den førre utgåva av næringsstandarden (utgitt i 1978). Dei viktigaste endringane frå denne utgåva finn vi under Detaljhandel. Standardendringane har ingenting å seie for jamføringane med siste teljing for næring på 1-siffernivå.

Næringsgrupperinga kan etter mindre modifikasjonar på tabellnivå samanliknast med International Standard Industrial Classification of all Economic Activities (ISIC) frå 1968.

FN vedtok ein ny versjon av ISIC i 1989. Den nye versjonen vil etter kvart bli innarbeidd i næringsstandarden i dei fleste landa i Europa. Når den nye standarden blir innført i Noreg, vil folketeljingsmaterialet få næringskodar etter ISIC -89 i tillegg til dei noverande.

Oppmøteplass på arbeid

Oppmøteplassen er den staden der oppgåvegivaren møtte fram då arbeidsdagen tok til. Grupperingskriterium er kommune. Personar som møtte på ulike stader, var til sjøs e.l. har ikkje fast oppmøteplass.

Reisemåte til arbeidet

Reisemåten gjeld dei transportmidla vedkommande til vanleg brukte på arbeidsreisa (éin veg).

Reisetid til arbeidet

Reisetida er den tida det tek å kome *frå* heimstaden (registrert bustadadresse) *til* arbeidsstaden (éin veg). I reisetida er gongtid og ventetid under reisa rekna med. Det same gjeld faste gjeremål, t.d. å bringe barn

til barnehage. Tilfeldige gjeremål og forseiningar blir ikkje rekna med.

For pendlarar som budde mellombels utanom heimen (hybelen, brakka) blir reisetida rekna frå heimstaden og fram til arbeidsstaden.

Spreittbygd/tettbygd strøk

Sjå *Tettstad* i avsnitt 4.2.

Utdanning

Utdanningsopplysningane i publikasjonen er henta frå datafil over høgste utdanning blant befolkningen pr. 1. oktober 1989, såkalla omkoda utgåve (grupperinga av grunnleggjande fagutdanning - også den som blei fullført før skoleåret 1972/73 - byggjer på 9-årig grunnskole og er plassert på klassetrinn 10, nivå 3). Folketeljingsmaterialet vil bli oppdatert med utdanningsopplysningar pr. 1. oktober 1990 så snart denne årgangen ligg føre.

Opplysningane om utdanning fullført i utlandet etter 1. november 1980 er mangelfulle i data-materialet. Dette gjeld spesielt for dei som er fødde utomlands. SSB gjennomfører derfor ei eiga undersøking i 1991 om utdanning blant innvandrane. Resultata frå undersøkinga er ikkje med i denne publikasjonen, men vil seinare gå inn i teljingsmaterialet.

Frå og med 1987 blir det i all utdanningsstatistikk frå SSB brukt seks-sifra utdanningskodar, etter Standard for utdanningsgruppering - Revidert 1989 (Standardar for norsk statistikk 7). Standarden er bygd opp som eit pyramidisk klassifikasjonssystem. Utdanninga er først ordna i grove grupper etter (samla) tid ved normal studieprogresjon. Gruppene blir kalla *utdanningsnivå*. Innanfor kvart nivå er utdanningane delte opp etter *fagfelt* og *faggrupper*. Ein del utdanningar som tidlegare var plasserte på for lågt nivå, har skifta nivå ved overgangen til revidert standard. Dei største gruppene er ingeniør- og helsefagutdanningar.

Resultata frå utdanningsstatistikken blir no presenterte etter omkoda utdanningskode (sjå ovanfor), medan folketeljinga i 1980 er basert på ein versjon av den gamle standarden som ikkje er omkoda. Derfor kan ikkje resultata frå dei to teljingane samanliknast. SSB kan lage statistikk som kan samanliknast på *grovt* nivå (grupper av utdanningsnivå) ved å dele inn FoB80 etter ny standard og kode om all grunnleggjande fagutdanning til 9 år. Slik statistikk må utførast som betalt oppdrag.

Yrke

Yrkesaktive personar 16 år og over er grupperte etter yrke ut frå opplysningar om 12-månadersperioden. Kjennemerket er knytt til det arbeidsforholdet som tok lengst tid. Det er ikkje innhenta særskilte oppgaver om yrke for teljingsveka frå 27. oktober til 2. november.

Grunnlaget for yrkesgrupperinga er Standard for yrkesgruppering i offentleg norsk statistikk (utgitt av Arbeidsdirektoratet i 1965). Standarden blir ofte omtala som NYK (Nordisk yrkesklassifisering). Til folketeljinga i 1980 blei standarden ajourført av SSB ved at nye yrkestilar blei plasserte inn på riktig stad i systemet, ein del yrkesgrupper blei slått saman og andre blei splitta i fleire grupper. Etter 1980 har SSB halde fram med ajourføring med nye yrkesnemningar.

Yrke i folketeljinga er koda med tre av dei i alt fem sifra som standarden har.

Yrke er koda på same måten og etter same standarden både i FoB80 og FoB90, slik at det er mogleg å samanlikne yrkesstatistikken mellom dei to teljingane.

NYK og dermed teljinga kan berre til ein viss grad samanliknast med den nyaste (1988) utgåva av International Standard Classification of Occupations (ISCO). Derimot er det godt samsvar med førre ISCO (1958, revidert i 1968). Det er denne versjonen som pr. 1990 blir brukt i dei fleste europeiske landa.

Yrkesaktivitet

I FoB90 er det innhenta oppgaver om yrkesaktiviteten både for dei siste 12 månadene (3. november 1989 til 2. november 1990) og for den siste veka før teljings-tidspunktet (27. oktober - 2. november 1990).

Som yrkesaktive blir rekna personar 16 år og over som *hadde* inntektsgivande arbeid i minst 100 timar i 12-månadersperioden. Inntektsgivande arbeid er alt arbeid som blir utført mot betaling i form av lønn, inntekt av eiga verksemd, provisjon, honorar o.l. Deltidsarbeid, vikararbeid, barnepass, feriejobbar o.l. er også med. Det same gjeld sjukefråvære, ferie, permisjon med lønn o.l. Ved folketeljinga i 1980 skulle slikt fråvære ikkje reknast med. Arbeid som familiemedlemmer utan fast lønn i familiebedrift (t.d. butikk, gardsbruk) og verneplikts-/sivilteneste blir også rekna som yrkesaktivitet.

Dei som var yrkesaktive i 12-månadersperioden svarte også på om dei *hadde* inntektsgivande arbeid som varte minst 1 time i veka 27. oktober til 2. november 1990. Ved folketeljinga i 1980 måtte ein

ha utført arbeid som vara minst ein time for å bli rekna som yrkesaktiv i veka. Teljingane i 1980 og 1990 kan samanliknast fordi FoB90 også kan fordele dei yrkesaktive etter utført arbeidstid i veka.

Yrkesstatus

Yrkesaktive personar 16 år og over er grupperte etter yrkesstatus ut frå arbeidsforholdet dei oppgav for 12-månadersperioden. Det er ikkje innhenta særskilte oppgåver om yrkesstatus for teljingsuka frå 27. oktober til 2. november.

Personar (også medeigarar) som arbeidde i firma organiserte som aksjeselskap, andelslag eller andre selskapsformer med avgrensa ansvar, er alltid rekna som tilsette.

Ein person er rekna som sjølvstendig dersom vedkommande dreiv verksemd aleine for eiga rekning eller saman med andre med uavgrensa ansvar (t.d. i ansvarleg selskap).

Grappa *Familiemedlem utan fast lønn i familiebedrift* omfattar personar som arbeidde i familieverksemd utan fast lønn, og som verken var eigar eller medeigar i verksemda. Eit familiemedlem utan fast lønn kan likevel ha lønn for arbeidet i form av kost og losji, del av overskott e.l.

Der ektefellar arbeidde i felles verksemd (t.d. gardsbruk) som ikkje var organisert som aksjeselskap e.l., er den eine ektefellen rekna som sjølvstendig og den andre som familiemedlem utan fast lønn, med mindre begge ektefellane var registrerte som eigarar av verksemda.

4.3.2. Bustadkjennemerke

Bustadkjennemerka gjeld berre for privatbustader og personar i privathushald.

Areal

Arealet av bustaden er det samla arealet av rom på 6 m² eller meir som blir brukte til bustadformål. I tillegg er også entré, gangar, trapperom, vaskerom o.l. med i arealet.

Busette pr. bustad

Busette pr. bustad er lik talet på busette i privatbustader dividert med talet på bustader i alt.

Byggjeår

Byggjeåret er det året da minst halvparten av bu-

stadene i huset var ferdig til innflytting. For hus som er ombygde, er det opprinnelege byggjeåret oppgitt.

Eige-/leigeform

Som *eigarar* er også rekna personar som har burett ved å eige ein aksje eller ein part.

Som *leige for eit avgrensa tidsrom* er rekna leigeavtaler som går til ein bestemt dato, også framleige. Bustader stilt til disposisjon gjennom arbeidsforhold for ein avgrensa tidsperiode er derimot rekna med blant *tenestebustader*.

Leige av bustaden på *Andre vilkår* gjeld t.d. ved leigekontrakt med heimel i husleigelova, munnleg leigeavtale eller kåravtale. Obligasjonsleilegheiter og trygdeleilegheiter er også tekne med her.

Etasjeplassering

Etasjeplasseringa viser i kva for ein etasje bustaden har rom til bustadformål. For bustader som går over fleire plan, er alle etasjane oppgitt.

Hustype

Ein *einebustad* ligg fritt med minst ein halv meter til andre hus. Han kan også innehalde ei hybelleilegheit, og eitt eller fleire rom kan vere i bruk som hybel.

Våningshus knytt til gardsdrift omfattar alle typar bustadhus på gardsbruket.

Eit *hus i kjede* (også *einebustad i kjede*) er bunde saman med eit anna hus ved bu, garasje/carport, svalgang e.l.

I eit *terrassehus* er leilegheitene bygde saman i ei skråning der fleire av leilegheitene har terrasse på heile eller delar av taket til leilegheita under.

Terrasseblokk er rekna som blokk og ikkje som terrassehus.

Anna bustadbygg med mindre enn tre etasjar omfattar til dømes firemannsbustad, *einebustad* med mindre enn ein halv meter mellom husa o.l.

Leilegheita ligg i eit *forretningsbygg* eller i eit *bygg for felleshushald* dersom mindre enn halvparten av golvarealet i huset blir brukt til privatbustad.

I nokre tabellar er hus i kjede, terrassehus og anna bustadbygg med mindre enn tre etasjar slått saman og kalla *småhus*.

Kjøkken

Kjøkkenet er den delen av bustaden der det er installert utstyr til matlaginga. Kjøkkenet kan vere eit eige rom, men treng ikkje å vere det (opne løysingar).

Dersom fleire bustader har felles kjøkken, t.d. hyblar i eit hybelbygg, er alle bustadene rekna å vere utan kjøkken.

I storleiken på kjøkkenet er også golvplassen til benker og skap rekna med.

Kjelde til oppvarming

I FoB90 er alle kjelder til oppvarming i bustaden tekne med, medan det ved siste teljing berre var den viktigaste som blei registrert.

Plan i bustaden

Bustaden seier vi ligg på eitt plan dersom kjøkken, bad/dusj, wc og minst eitt bustadrom er i same etasje utan trapper mellom.

Tilgjenge

Som eit mål for korleis ein kan ta seg fram til bustaden, er det nytta ei inndeling etter plan i bustaden, etasjeplassering i bustaden og om huset har heis.

Rom - talet på

I talet på rom er med bustadrom på 6 m² eller meir som kan nyttast året rundt. Kjøkken, bad, wc, vaske-rom, gang o.l. er ikkje med, og heller ikkje rom som berre blir nytta til næringsverksemd.

Rom pr. bustad

er summen av alle rom dividert med talet på bustader. I FoB90 er det ikkje innhenta spesifiserte oppgåver over talet på rom i bustader med ni eller fleire rom. I oppgåvene for *rom i alt* er tala på rom i bustaden med ni eller fleire rom derfor rekna ut frå eit gjennomsnittstal. Data frå Buforholdsundersøkinga 1988 er brukt som berekningsgrunnlag.

4.3.3. Hushaldskjennemerke

Hushaldskjennemerka gjeld for privathushald og personar registrerte som busette i privathushald.

Avfallssortering (kjeldesortering)

Oppgåvene over avfallssorteringa viser eit utval avfallstypar som blir sorterte ut frå hushaldsavfallet og leverte/henta etter at dei er sorterte ut. Kvant hushald kunne krysse av for fleire typar utsortert avfall. Nokre hushald sorterer fleire typar avfall. Derfor blir summen av hushald etter avfallstype større enn talet på hushald som sorterer avfall i alt.

Bil - talet på bilar i hushaldet

Med å disponere bil meiner ein å eige/leige bil eller å ha høve til å bruke firmabil privat. Stasjonsvogn, kombinert bil eller varebil som blir brukt til privatkjøring, er også rekna med i talet på bilar.

Familiar - talet på familiar i hushaldet

Sjå *Familie* i avsnitt 4.1 og *Familietype* i avsnitt 4.3.

Hushaldstype (talet på barn i hushaldet)

I tabellane er hushalda delte inn i einperson- og fleirpersonhushald. Fleirpersonhushald er vidare delte inn i hushald med og utan barn.

Eininga *Barn* omfattar ugifte heimebuande barn under 18 år som er registrerte busette i familien til minst ein av foreldra eller andre føresette. Eldre barn som bur i heimen, er ikkje rekna inn i talet på barn i hushaldet. Hushald der alle dei heimebuande barna er 18 år eller eldre, blir derfor rekna til gruppa fleirpersonhushald utan barn.

Privat-/felleshushald

Gruppa *Privathushald* omfattar alle personar som er registrerte som busette i same privatbustad.

Personar som er registrerte som busette i aldersheimar, pleieheimar, barneheimar o.l. og som får stell og tilsyn der, hører til *Felleshushald*. Det er ikkje innhenta hushalds- og bustadopplysningar for desse hushalda.

5. Merknader til tabellane

Tabell 1

Tabell 1 tek sikte på å gje samanliknbare tal tilbake til 1875 etter kommuneinndelinga i 1990.

Over eit så langt tidsrom har det likevel funne stad så mange endringar i kommuneinndelinga at det for mange kommunar kan vere vanskeleg å gje samanliknbare tal for heile perioden.

I nokre tilfelle er endringane i kommuneinndelinga relativt store. Der har vi sett tala i parentes for å markere at folkemengda ikkje er eksakt, men er rekna ut av Norsk samfunnsvitenskapelig datatjeneste (NSD). Meir detaljert dokumentasjon får du ved å vende deg til NSD.

I 1883 blei ein del av Seljord herad og ein del av Heddal herad ført over til Bø herad. I 1914 blei ein del av Sauherad ført over til Bø.

Vernepliktige - konsekvensar for sysselsetjingstala
Oppgåver over dei vernepliktige og sivilt tenestepiktige er innhenta gjennom Forsvarets overkommando og Sivilteneadministrasjonen. På grunn av rapporteringsrutinene har ikkje alle oppgåvene kome inn når kommunehefta blir publiserte.

Manglande oppgåver om verneplikts-/sivilteneste kan påvirke sysselsetjingstala for kommunen. For kommunen under eitt vil utslaga bli særsmå. Avviket vil bli størst for gruppa Menn 16 - 24 år.

Etter oppgåvene gitt i skjemaet, kan personane dette gjeld t.d. få for få arbeidsmånader i året, dei kan bli tildelte feil hovudnæring og -yrke, eller dei kan bli feilaktig grupperte som ikkje yrkesaktive.

Dei fullstendige oppgåvene om verneplikts- og sivilteneste vil bli innarbeidde i det endelege folketeljingsmaterialet.

Tabell 1. Folkemengd¹ ved folketeljingane 1875-1990, etter kommunegrensar pr. 3. november 1990

År	Folke- mengd	År	Folke- mengd	År	Folke- mengd	År	Folke- mengd
1875 ...	(2794)	1920 ...	2907	1960 ...	3720	1980 ...	4412
1900 ...	(2691)	1946 ...	3824	1970 ...	3944	1990 ...	4704

¹ Tal i parentes er rekna ut av NSD, sjå tekstdelen.

K j e l d e: Folketeljingar, materiale i SSB og Norsk samfunnsvitenskapelig datatjeneste (NSD).

Tabell 2. Folkemengd etter kjønn, ekteskapeleg status og alder. 3. november 1990

Alder	I alt	Menn					Kvinner				
		I alt	Ugifte	Gifte	Enkje- menn	Separer- te og skilde	I alt	Ugifte	Gifte	Enkjer	Separer- te og skilde
I alt	4704	2337	1117	1039	71	110	2367	948	1038	254	127
0 - 4	251	126	126	-	-	-	125	125	-	-	-
5 - 9	296	154	154	-	-	-	142	142	-	-	-
10 - 14	331	173	173	-	-	-	158	158	-	-	-
15 - 19	322	153	153	-	-	-	169	168	1	-	-
20 - 24	393	206	189	16	-	1	187	160	27	-	-
25 - 29	319	173	117	50	-	6	146	66	75	-	5
30 - 34	306	150	51	87	-	12	156	32	106	-	18
35 - 39	317	163	21	121	-	21	154	16	119	1	18
40 - 44	337	166	23	128	1	14	171	9	137	3	22
45 - 49	310	169	18	126	-	25	141	4	115	4	18
50 - 54	190	81	8	62	1	10	109	9	85	7	8
55 - 59	241	127	14	101	2	10	114	5	83	11	15
60 - 64	243	103	21	76	4	2	140	6	101	27	6
65 - 69	264	137	18	107	9	3	127	14	73	36	4
70 - 74	208	96	12	70	12	2	112	8	59	37	8
75 - 79	168	83	10	61	11	1	85	10	36	37	2
80 - 84	121	47	7	22	15	3	74	9	16	48	1
85 - 89	55	22	2	10	10	-	33	3	5	24	1
90 -	32	8	-	2	6	-	24	4	-	19	1
0 - 6	368	191	191	-	-	-	177	177	-	-	-
7 - 12	393	208	208	-	-	-	185	185	-	-	-
13 - 15	178	81	81	-	-	-	97	97	-	-	-
16 - 19	261	126	126	-	-	-	135	134	1	-	-
20 - 44	1672	858	401	402	1	54	814	283	464	4	63
45 - 66	1078	528	67	403	9	49	550	27	413	62	48
67 -	754	345	43	234	61	7	409	45	160	188	16
16 - 24	654	332	315	16	-	1	322	294	28	-	-
25 - 39	942	486	189	258	-	39	456	114	300	1	41
40 - 66	1415	694	90	531	10	63	721	36	550	65	70

Tabell 3. Hovudtal for utdanning. Personar 16-66 år etter yrkesaktivitet, arbeidstid i året, kjønn og utdanning¹.
 3. november 1989 - 2. november 1990

Kjønn og høgste utdanning	I alt	Ikkje yrkesaktive	Yrkesaktive					
			I alt	Heiltid		Deltid		Både heiltid og deltid i året
				Heile året	Delar av året	Heile året	Delar av året	
I alt	3011	737	2274	1291	340	341	205	97
Menn								
I alt	1512	291	1221	866	218	44	58	35
Barne- og ungdomsskolenivå,								
1-9 år i alt	371	133	238	157	44	11	21	5
Folkeskoleutdanning	130	57	73	50	10	3	7	3
9-årig ungdomsskole	118	47	71	37	16	4	12	2
Ungdomsskolenivå elles	123	29	94	70	18	4	2	-
Gymnasnivå I, 10 år, i alt								
Allment fagfelt	336	58	278	197	51	14	12	4
Industri, handverk og teknikk	47	4	43	34	2	2	3	2
Samferdsel	177	35	142	94	34	9	4	1
Helsevern	20	3	17	10	6	-	1	-
Jordbruk, skogbruk og fiske	1	-	1	1	-	-	-	-
Gymnasnivå I elles	25	3	22	17	3	1	1	-
Gymnasnivå II, 11 - 12 år, i alt								
Allment fagfelt	476	65	411	293	81	7	16	14
Administrasjon og økonomi	93	24	69	34	21	3	5	6
Industri, handverk og teknikk	59	8	51	38	5	-	4	4
Samferdsel	242	26	216	158	44	4	6	4
Helsevern	18	2	16	10	6	-	-	-
Jordbruk, skogbruk og fiske	-	-	-	-	-	-	-	-
Tenesteyting og forsvar	48	4	44	42	1	-	1	-
Gymnasnivå II elles	13	-	13	10	3	-	-	-
Universitets- og høgskolenivå I, 13 - 14 år, i alt								
Undervisning	127	15	112	75	22	6	3	6
Administrasjon, økonomi, samfunnsvitenskap og jus	10	2	8	6	1	-	-	1
Naturvitenskap og teknikk	32	2	30	21	4	2	2	1
Helsevern	37	3	34	27	4	2	-	1
Universitets- og høgskolenivå I elles	2	-	2	2	-	-	-	-
Universitets- og høgskolenivå II, III og forskarnivå, over 14 år, i alt								
Undervisning	173	7	166	132	16	6	6	6
Administrasjon, økonomi, samfunnsvitenskap og jus	53	1	52	39	4	4	3	2
Naturvitenskap og teknikk	22	1	21	15	2	1	2	1
Universitets- og høgskolenivå II, III og forskarnivå elles	41	3	38	31	5	-	1	1
Uoppgitt, inga utdanning og utdanning på førskolenivå	57	2	55	47	5	1	-	2
29	13	16	12	4	-	-	-	-
Kvinner								
I alt	1499	446	1053	425	122	297	147	62
Barne- og ungdomsskolenivå,								
1-9 år i alt	441	211	230	94	23	67	40	6
Folkeskoleutdanning	191	121	70	35	6	18	11	-
9-årig ungdomsskole	138	64	74	15	10	22	22	5
Ungdomsskolenivå elles	112	26	86	44	7	27	7	1
Gymnasnivå I, 10 år, i alt								
Allment fagfelt	417	115	302	120	21	108	42	11
Industri, handverk og teknikk	86	17	69	32	3	23	10	1
Samferdsel	63	18	45	17	3	15	9	1
Helsevern	7	1	6	1	1	4	-	-
Jordbruk, skogbruk og fiske	37	5	32	12	1	14	4	1
Gymnasnivå I elles	-	-	-	-	-	-	-	-
Gymnasnivå II, 11 - 12 år, i alt								
Allment fagfelt	224	74	150	58	13	52	19	8
Administrasjon og økonomi	324	71	253	86	51	61	34	21
Industri, handverk og teknikk	151	36	115	32	32	27	14	10
Samferdsel	82	17	65	25	9	18	8	5
Helsevern	21	5	16	5	3	3	4	1
Jordbruk, skogbruk og fiske	11	1	10	5	-	2	2	1
Universitets- og høgskolenivå II, III og forskarnivå elles	16	4	12	4	1	3	1	3

¹ Høgste fullførte utdanning pr. 1. oktober 1990.

Tabell 3 (framh.). Hovudtal for utdanning. Personar 16-66 år etter yrkesaktivitet, arbeidstid i året, kjønn og utdanning¹. 3. november 1989 - 2. november 1990

Kjønn og høgste utdanning	I alt	Ikkje yrkesaktive	Yrkesaktive					
			I alt	Heiltid		Deltid		Både heiltid og deltid i året
				Heile året	Delar av året	Heile året	Delar av året	
Gymnasnivå II, 11-12 år (framh.)								
Jordbruk, skogbruk og fiske	9	2	7	2	1	1	3	-
Tenesteyting og forsvar	23	4	19	9	3	6	1	-
Gymnasnivå II elles	11	2	9	4	2	1	1	1
Universitets- og høgskolenivå I, 13 - 14 år, i alt	158	24	134	54	15	33	18	14
Undervisning	31	3	28	11	1	10	3	3
Administrasjon, økonomi, samfunnsvitenskap og jus	40	3	37	16	4	6	8	3
Naturvitenskap og teknikk	4	1	3	2	-	-	-	1
Helsevern	34	4	30	17	1	9	1	2
Universitets- og høgskolenivå I elles	49	13	36	8	9	8	6	5
Universitets- og høgskolenivå II, III og forskarnivå, over 14 år, i alt	128	9	119	68	8	25	9	9
Undervisning	79	8	71	43	1	16	5	6
Administrasjon, økonomi, samfunnsvitenskap og jus	9	-	9	4	1	1	2	1
Naturvitenskap og teknikk	10	-	10	7	2	-	1	-
Universitets- og høgskolenivå II, III og forskarnivå elles	30	1	29	14	4	8	1	2
Uoppgitt, inga utdanning og utdanning på førskolenivå	31	16	15	3	4	3	4	1

¹ Sjå note 1, førre sida.

Tabell 4. Personar 16 år og over. Hovudtal for yrkesaktivitet i året 3. november 1989 - 2. november 1990

	I alt	Ikkje yrkesaktive	Yrkesaktive			Prosent yrkesaktive		
			I alt	Menn	Kvinner	I alt	Menn	Kvinner
I alt	3765	1423	2342	1268	1074	62,2	68,3	56,3
Alder								
16-19	261	134	127	61	66	48,7	48,4	48,9
20-24	393	94	299	157	142	76,1	76,2	75,9
25-29	319	67	252	151	101	79,0	87,3	69,2
30-39	623	82	541	285	256	86,8	91,1	82,6
40-49	647	75	572	307	265	88,4	91,6	84,9
50-59	431	115	316	168	148	73,3	80,8	66,4
60-66	337	170	167	92	75	49,6	60,9	40,3
67-69	170	135	35	22	13	20,6	24,7	16,0
70-	584	551	33	25	8	5,7	9,8	2,4
Ekteskapeleg status								
Ugifte	1126	397	729	432	297	64,7	67,8	60,7
Gifte	2077	664	1413	745	668	68,0	71,7	64,4
Før gifte	562	362	200	91	109	35,6	50,3	28,6
Familietype								
Einslege	868	460	408	261	147	47,0	61,6	33,1
Ektepar utan ugifte barn	752	452	300	151	149	39,9	40,2	39,6
Ektepar med ugifte barn	1815	383	1432	778	654	78,9	82,6	74,9
Mor/far med ugifte barn	330	128	202	78	124	61,2	67,8	57,7
Utdanning								
Barne- og ungdomsskolenivå	1260	768	492	255	237	39,0	44,9	34,2
Gymnasnivå	1796	519	1277	711	566	71,1	76,9	64,9
Universitets- og høgskolenivå	642	100	542	286	256	84,4	85,9	82,8
Uoppgitt, inga utdanning eller utdanning på førskolenivå	67	36	31	16	15	46,3	50,0	42,9

Tabell 5. Hovudtal for yrkesaktive i året 3. november 1989 - 2. november 1990

	I alt	Menn			Kvinner				Prosent	
		I alt	16-24	25-66	67-	I alt	16-24	25-66		67-
I alt	2342	1268	218	1003	47	1074	208	845	21	100,0
Næring										
Jordbruk, skogbruk, fiske og fangst	197	143	24	100	19	54	7	43	4	8,4
Oljeutvinning og bergverksdrift	14	13	2	11	-	1	-	1	-	0,6
Industri	309	232	43	182	7	77	13	60	4	13,2
Kraft- og vassforsyning	20	14	1	13	-	6	3	3	-	0,9
Byggje- og anleggsverksemd	218	204	26	174	4	14	6	7	1	9,3
Varehandel, hotell- og restaurantverksemd	479	192	44	139	9	287	88	195	4	20,5
Transport, lagring, post og telekommunikasjonar	132	95	13	80	2	37	7	30	-	5,6
Bank- og finansieringsverksemd, forsikringsverksemd, eigedomsdrift og forretningsmessig tenesteyting	118	49	6	42	1	69	12	57	-	5,0
Offentleg, sosial og privat tenesteyting	855	326	59	262	5	529	72	449	8	36,5
Yrkesfelt										
Teknisk, vitenskapelig, humanistisk og kunstnarleg arbeid	540	237	14	219	4	303	27	275	1	23,1
Administrasjons- og forvaltningsarbeid, bedrifts- og organisasjonsleiing	108	82	3	77	2	26	3	23	-	4,6
Kontorarbeid	177	33	8	24	1	144	24	119	1	7,6
Handelsarbeid	276	102	16	82	4	174	53	118	3	11,8
Jordbruks-, skogbruks- og fiskearbeid	197	146	23	104	19	51	6	41	4	8,4
Gruve- og sprengingsarbeid m.m.	16	16	-	16	-	-	-	-	-	0,7
Transport- og kommunikasjonsarbeid	121	93	12	80	1	28	4	24	-	5,2
Industri-, byggje- og anleggsarbeid	492	439	89	337	13	53	13	36	4	21,0
Servicearbeid og militært arbeid	415	120	53	64	3	295	78	209	8	17,7
Yrkesstatus										
Tilsett	2065	1059	203	834	22	1006	204	784	18	88,2
Sjølvstendig	242	193	5	165	23	49	2	45	2	10,3
Familie medlem utan fast lønn	35	16	10	4	2	19	2	16	1	1,5
Arbeidstid i året¹										
Berre heiltid, i alt	1672	1110	160	924	26	562	96	451	15	71,4
Berre deltid, i alt	573	123	44	58	21	450	87	357	6	24,5
Både heiltid og deltid, i alt	97	35	14	21	-	62	25	37	-	4,1
Yrkesaktiv i 12 månader										
Heiltid	1318	885	76	790	19	433	37	388	8	56,3
Deltid	352	53	11	33	9	299	36	261	2	15,0
Både heiltid og deltid i perioden	50	18	8	10	-	32	11	21	-	2,1
Heiltid 0-3 månader	14	2	1	1	-	12	4	8	-	0,6
Heiltid 4-6 månader	11	7	2	5	-	4	2	2	-	0,5
Heiltid 7-9 månader	13	7	4	3	-	6	3	3	-	0,6
Heiltid 10-11 månader	12	2	1	1	-	10	2	8	-	0,5
Yrkesaktiv i 6-11 månader										
Heiltid	172	116	28	82	6	56	13	41	2	7,3
Deltid	103	24	9	12	3	79	16	62	1	4,4
Både heiltid og deltid i perioden	35	13	4	9	-	22	10	12	-	1,5
Yrkesaktiv i 1-5 månader										
Heiltid	182	109	56	52	1	73	46	22	5	7,8
Deltid	118	46	24	13	9	72	35	34	3	5,0
Både heiltid og deltid i perioden	12	4	2	2	-	8	4	4	-	0,5
Avtala arbeidstid i veka										
ikkje yrkesaktiv i veka	437	232	100	113	19	205	92	101	12	18,7
1- 9 timar	101	29	13	13	3	72	27	43	2	4,3
10-19 timar	178	18	4	10	4	160	24	134	2	7,6
20-29 timar	224	32	6	24	2	192	15	177	-	9,6
30-34 timar	124	43	4	33	6	81	8	71	2	5,3
35-39 timar	875	586	60	521	5	289	36	251	2	37,4
40 timar og over	403	328	31	289	8	75	6	68	1	17,2

¹ Heiltid er *samla* arbeidstid på 30 timar eller meir i veka (alle arbeidsforhold), noko som svarer til 120 timar eller meir over ein firevekersperiode.

Tabell 6. Yrkesaktive 16 år og over, etter alder og næring/yrkesfelt. 3. november 1989 - 2. november 1990

	I alt	Alder									Prosent av dei yrkesaktive
		16-19	20-24	25-29	30-39	40-49	50-59	60-66	67-69	70-	
I alt	2342	127	299	252	541	572	316	167	35	33	100,0
Næring											
Jordbruk	177	11	13	9	32	33	23	33	9	14	7,6
Skogbruk	20	2	5	-	2	5	3	3	-	-	0,9
Fiske og fangst	-	-	-	-	-	-	-	-	-	-	-
Oljeutvinning og bergverksdrift	14	-	2	-	3	4	5	-	-	-	0,6
Industri i alt	309	10	46	36	89	63	38	16	8	3	13,2
Næringsmiddel-, drikkevare- og tobakksindustri	21	1	4	2	5	4	4	1	-	-	0,9
Tekstil-, klesvare-, lær- og lervareindustri	46	-	2	4	9	13	10	3	3	2	2,0
Trevareindustri	83	2	16	12	22	12	11	4	4	-	3,5
Treforedling, grafisk industri og forlag	18	1	2	2	3	4	3	2	1	-	0,8
Kjemisk industri, mineral-, olje-, kol-, gummi- og plastindustri	24	1	3	2	5	7	3	3	-	-	1,0
Keramikk- og glasindustri	13	3	2	-	5	2	-	1	-	-	0,6
Metallindustri	13	-	4	1	2	2	4	-	-	-	0,6
Verkstadindustri	89	2	13	13	38	19	3	1	-	-	3,8
Industri elles	2	-	-	-	-	-	-	1	-	1	0,1
Kraft- og vassforsyning	20	-	4	2	5	3	4	2	-	-	0,9
Bygge- og anleggsverksemd	218	8	24	32	54	51	32	12	4	1	9,3
Varehandel	321	28	42	28	72	70	45	26	4	6	13,7
Hotell- og restaurantdrift	158	27	35	15	23	35	15	5	1	2	6,7
Landtransport	73	2	7	14	16	14	15	4	1	-	3,1
Sjøtransport	6	-	-	2	1	2	1	-	-	-	0,3
Transport elles, lagring, post og telekommunikasjonar	53	2	9	4	13	13	8	3	1	-	2,3
Bank- og finansieringsverksemd	47	-	7	9	13	13	4	1	-	-	2,0
Forsikringsverksemd, eigedomsdrift og forretningsmessig tenesteyting	71	2	9	15	15	20	5	4	-	1	3,0
Offentleg administrasjon, forsvar, politi og rettsvesen	125	2	22	15	22	32	23	8	1	-	5,3
Renovasjon og reingjering	5	-	1	1	1	-	-	2	-	-	0,2
Undervisning og forskningsverksemd	318	3	6	23	61	130	58	29	3	5	13,6
Helse- og sosialtenester	278	1	38	30	88	70	32	15	3	1	11,9
Kulturell tenesteyting, underholdning og sport	75	28	17	5	16	7	1	1	-	-	3,2
Personleg tenesteyting	54	1	12	12	15	7	4	3	-	-	2,3
Yrkesfelt											
Teknisk, vitskapeleg, humanistisk og kunstnarleg arbeid	540	2	39	65	140	186	73	30	2	3	23,1
Administrasjons- og forvaltningsarbeid, bedrifts- og organisasjonsleiing i alt	108	1	5	11	21	45	18	5	2	-	4,6
Offentleg administrasjons- og forvaltningsarbeid	43	1	1	5	9	19	4	3	1	-	1,8
Bedrifts- og organisasjonsleiing	65	-	4	6	12	26	14	2	1	-	2,8
Kontorarbeid	177	9	23	21	49	46	17	10	-	2	7,6
Handelsarbeid	276	26	43	25	64	53	39	19	4	3	11,8
Jordbruks-, skogbruks- og fiskearbeid	197	13	16	9	35	36	24	41	10	13	8,4
Gruve- og sprengingsarbeid m.m.	16	-	-	3	5	3	5	-	-	-	0,7
Transport og kommunikasjonsarbeid	121	2	14	18	30	31	20	5	1	-	5,2
Industri-, bygge- og anleggsarbeid i alt	492	19	83	66	126	95	58	28	11	6	21,0
Jern- og metallvarearbeid	103	3	20	18	35	19	6	1	1	-	4,4
Elektroarbeid	48	3	10	7	15	6	5	1	1	-	2,0
Trearbeid	118	2	17	14	28	27	13	10	5	2	5,0
Næringsmiddelarbeid	13	1	2	4	1	1	4	-	-	-	0,6
Maskin- og motordrift	41	2	9	6	8	6	8	2	-	-	1,8
Laste-, losse- og lagerarbeid	11	2	3	1	2	3	-	-	-	-	0,5
Industri-, bygge- og anleggsarbeid elles	158	6	22	16	37	33	22	14	4	4	6,7
Servicearbeid og militært arbeid	415	55	76	34	71	77	62	29	5	6	17,7

Tabell 7. Yrkesaktive 16 år og over, etter kjønn, arbeidstid i året og næring/yrkesfelt. 3. november 1989 - 2. november 1990

	I alt	Yrkesaktiv i 12 måneder			Yrkesaktiv i 6-11 måneder			Yrkesaktiv i 1-5 måneder		
		Heiltid ¹	Deltid ¹	Både heiltid og deltid i perioden	Heiltid	Deltid	Både heiltid og deltid i perioden	Heiltid	Deltid	Både heiltid og deltid i perioden
Yrkesaktive i alt	2342	1318	352	50	172	103	35	182	118	12
Menn i alt	1268	885	53	18	116	24	13	109	46	4
Næring										
Jordbruk	128	81	12	4	7	6	1	6	11	-
Skogbruk	15	8	-	-	4	-	-	2	1	-
Fiske og fangst	-	-	-	-	-	-	-	-	-	-
Oljeutvinning og bergverksdrift	13	9	-	-	2	-	-	2	-	-
Industri i alt	232	165	6	1	33	2	3	16	5	1
Næringsmiddel-, drikkevare- og tobakks-industri	10	7	1	-	-	-	-	1	1	-
Tekstil-, klesvare-, ler- og lervare-industri	15	11	2	-	-	1	-	-	1	-
Trevareindustri	74	49	2	-	13	-	1	7	2	-
Treforedling, grafisk industri og forlag	10	10	-	-	-	-	-	-	-	-
Kjemisk industri, mineral-, olje-, kol-, gummi- og plastindustri	20	15	1	-	2	-	1	1	-	-
Keramikk- og glasindustri	12	9	-	-	-	-	1	1	1	-
Metallindustri	13	10	-	-	3	-	-	-	-	-
Verktadindustri	77	54	-	1	15	-	-	6	-	1
Industri elles	1	-	-	-	-	1	-	-	-	-
Kraft- og vassforsyning	14	13	1	-	-	-	-	-	-	-
Byggje- og anleggsverksemd	204	146	2	2	23	3	-	25	3	-
Varehandel	150	111	13	3	7	4	-	9	3	-
Hotell- og restaurantdrift	42	18	2	1	4	-	1	9	4	3
Landtransport	64	48	3	-	6	2	-	4	1	-
Sjøtransport	6	3	-	-	-	1	-	2	-	-
Transport elles, lagring, post og telekommunikasjonar	25	17	3	-	1	-	1	1	2	-
Bank- og finansieringsverksemd	18	15	1	-	2	-	-	-	-	-
Forsikringsverksemd, eigeomsdrift og forretningsmessig tenesteyting	31	22	1	-	1	-	1	5	1	-
Offentleg administrasjon, forsvar, politi og rettsvesen	75	55	-	2	6	-	4	6	2	-
Renovasjon og reingjering	5	3	1	-	-	1	-	-	-	-
Undervisning og forskningsverksemd	136	112	4	4	9	3	-	2	2	-
Helse- og sosialtenester	48	27	2	1	4	2	2	7	3	-
Kulturell tenesteyting, underhaldning og sport	35	9	1	-	5	-	-	12	8	-
Personleg tenesteyting	27	23	1	-	2	-	-	1	-	-
Yrkesfelt										
Teknisk, vitenskapelig, humanistisk og kunstnarleg arbeid	237	183	9	3	15	6	4	13	4	-
Administrasjons- og forvaltningsarbeid, bedrifts- og organisasjonsleiing i alt	82	70	3	1	4	-	1	1	2	-
Offentleg administrasjons- og forvaltningsarbeid	27	23	-	1	-	-	1	1	1	-
Bedrifts- og organisasjonsleiing	55	47	3	-	4	-	-	-	1	-
Kontorarbeid	33	23	1	2	3	1	1	1	1	-
Handelsarbeid	102	74	10	1	4	-	-	9	4	-
Jordbruks-, skogbruks- og fiskearbeid	146	89	13	4	11	6	1	9	13	-
Gruve- og sprengingsarbeid m.m.	16	14	-	-	1	-	-	1	-	-
Transport og kommunikasjonsarbeid	93	70	5	-	6	2	-	8	2	-
Industri-, byggje- og anleggsarbeid i alt	439	307	8	3	60	8	2	44	6	1
Jern- og metallvarearbeid	101	73	1	1	12	2	1	9	1	1
Elektroarbeid	45	36	1	-	4	-	-	4	-	-
Trearbeid	115	64	3	1	26	2	1	15	3	-
Næringsmiddelarbeid	8	4	1	-	-	-	-	2	1	-
Maskin- og motordrift	41	37	-	-	2	-	-	2	-	-
Laste-, losse- og lagerarbeid	10	6	-	-	2	1	-	1	-	-
Industri-, byggje- og anleggsarbeid elles	119	87	2	1	14	3	-	11	1	-
Servicearbeid og militært arbeid	120	55	4	4	12	1	4	23	14	3

¹ Heiltid er samla arbeidstid på 30 timar eller meir i veka (alle arbeidsforhold), noko som svarer til 120 timar eller meir over ein firevekersperiode.

Tabell 7 (framh.). Yrkesaktive 16 år og over, etter kjønn, arbeidstid i året og næring/yrkesfelt. 3. november 1989 - 2. november 1990

	I alt	Yrkesaktiv i 12 måneder			Yrkesaktiv i 6-11 måneder			Yrkesaktiv i 1-5 måneder		
		Heiltid ¹	Deltid ¹	Både heiltid og deltid i perioden	Heiltid	Deltid	Både heiltid og deltid i perioden	Heiltid	Deltid	Både heiltid og deltid i perioden
Kvinner i alt	1074	433	299	32	56	79	22	73	72	8
Næring										
Jordbruk	49	21	11	-	1	3	1	6	5	1
Skogbruk	5	1	-	-	2	-	-	-	2	-
Fiske og fangst	-	-	-	-	-	-	-	-	-	-
Oljeutvinning og bergverksdrift	1	-	-	-	-	-	-	1	-	-
Industri i alt	77	42	18	1	5	2	-	5	3	1
Næringsmiddel-, drikkevare- og tobakksindustri	11	1	4	1	1	-	-	3	-	1
Tekstil-, klesvare-, lær- og lervareindustri	31	18	8	-	3	-	-	2	-	-
Trevareindustri	9	7	1	-	1	-	-	-	-	-
Treforedling, grafisk industri og forlag	8	2	3	-	-	1	-	-	2	-
Kjemisk industri, mineral-, olje-, kol-, gummi- og plastindustri	4	3	-	-	-	1	-	-	-	-
Keramikk- og glasindustri	1	1	-	-	-	-	-	-	-	-
Metallindustri	-	-	-	-	-	-	-	-	-	-
Verkstadindustri	12	9	2	-	-	-	-	-	1	-
Industri elles	1	1	-	-	-	-	-	-	-	-
Kraft- og vassforsyning	6	4	-	-	-	1	-	1	-	-
Byggje- og anleggsverksemd	14	5	3	-	2	-	-	3	1	-
Varehandel	171	65	57	2	5	12	5	13	11	1
Hotell- og restaurantdrift	116	38	25	7	7	11	4	10	12	2
Landtransport	9	5	2	-	2	-	-	-	-	-
Sjøtransport	-	-	-	-	-	-	-	-	-	-
Transport elles, lagring, post og telekommunikasjonar	28	12	9	1	4	1	-	1	-	-
Bank- og finansieringsverksemd	29	15	9	-	-	2	1	2	-	-
Forsikringsverksemd, eigedomsdrift og forretningsmessig tenesteyting	40	20	9	-	2	4	3	-	1	1
Offentleg administrasjon, forsvar, politi og rettsvesen	50	23	13	2	5	2	1	1	3	-
Renovasjon og reingjering	-	-	-	-	-	-	-	-	-	-
Undervisning og forskningsverksemd	182	99	35	9	5	12	4	5	12	1
Helse- og sosialtenester	230	69	95	9	14	21	2	9	10	1
Kulturell tenesteyting, underholdning og sport	40	5	5	1	-	3	1	15	10	-
Personleg tenesteyting	27	9	8	-	2	5	-	1	2	-
Yrkesfelt										
Teknisk, vitenskapelig, humanistisk og kunstnarleg arbeid	303	140	85	14	12	22	5	11	12	2
Administrasjons- og forvaltningsarbeid, bedrifts- og organisasjonsleiing i alt	26	16	4	1	2	-	3	-	-	-
Offentleg administrasjons- og forvaltningsarbeid	16	10	3	-	2	-	1	-	-	-
Bedrifts- og organisasjonsleiing	10	6	1	1	-	-	2	-	-	-
Kontorarbeid	144	64	45	5	4	7	3	4	11	1
Handelsarbeid	174	65	52	3	4	13	3	21	12	1
Jordbruks-, skogbruks- og fiskearbeid	51	20	11	-	3	2	2	7	5	1
Gruve- og sprengingsarbeid m.m.	-	-	-	-	-	-	-	-	-	-
Transport og kommunikasjonsarbeid	28	10	9	1	5	1	-	1	1	-
Industri-, byggje- og anleggsarbeid i alt	53	26	8	-	4	2	-	10	2	1
Jern- og metallvarearbeid	2	1	-	-	-	-	-	1	-	-
Elektroarbeid	3	2	-	-	-	-	-	1	-	-
Trearbeid	3	3	-	-	-	-	-	-	-	-
Næringsmiddelarbeid	5	1	-	-	-	-	-	2	1	1
Maskin- og motordrift	-	-	-	-	-	-	-	-	-	-
Laste-, løsse- og lagerarbeid	1	-	-	-	-	1	-	-	-	-
Industri-, byggje- og anleggsarbeid elles	39	19	8	-	4	1	-	6	1	-
Servicearbeid og militært arbeid	295	92	85	8	22	32	6	19	29	2

¹ Sjå note 1, førre sida.

Tabell 8. Hovudtal for yrkesaktive i veka 27. oktober - 2. november 1990, etter vanleg/avtala arbeidstid

	I alt	Menn					Kvinner				
		I alt	1-19 timar	20-29 timar	30-39 timar	40 timar og over	I alt	1-19 timar	20-29 timar	30-39 timar	40 timar og over
I alt	1905	1036	47	32	629	328	869	232	192	370	75
Alder											
16-19	48	19	8	-	8	3	29	24	2	2	1
20-24	186	99	9	6	56	28	87	27	13	42	5
25-29	193	120	3	5	79	33	73	11	9	42	11
30-39	487	259	5	2	158	94	228	65	55	89	19
40-49	537	288	3	10	176	99	249	48	68	118	15
50-59	284	149	8	2	98	41	135	34	28	60	13
60-66	133	74	4	5	43	22	59	19	17	13	10
67-69	21	13	2	-	7	4	8	4	-	3	1
70-	16	15	5	2	4	4	1	-	-	1	-
Ekteskapeleg status											
Ugifte	464	284	25	9	177	73	180	54	17	90	19
Gifte	1275	673	19	20	403	231	602	158	162	238	44
Før gifte	166	79	3	3	49	24	87	20	13	42	12
Familietype											
Einslege	319	204	9	7	133	55	115	20	14	67	14
Ektepar utan ugifte barn	253	123	7	7	68	41	130	24	27	64	15
Ektepar med ugifte barn	1192	660	28	17	402	213	532	165	137	197	33
Mor/far med ugifte barn	141	49	3	1	26	19	92	23	14	42	13
Utdanning											
Barne- og ungdomsskolenivå	388	197	9	4	123	61	191	68	48	51	24
Gymnasnivå	1040	587	30	17	341	199	453	122	100	207	24
Universitets- og høgskolenivå	455	241	8	11	159	63	214	41	40	107	26
Uoppgitt, inga utdanning eller utdanning på førskolenivå	22	11	-	-	6	5	11	1	4	5	1
Utført arbeidstid i veka											
Var ikkje på arbeid	31	12	1	1	4	6	19	3	2	11	3
1 - 19 timar	278	47	38	3	3	3	231	205	17	6	3
20 - 29 timar	226	42	-	24	15	3	184	16	152	12	4
30 - 39 timar	912	561	3	4	534	20	351	8	19	316	8
40 timar og over	458	374	5	-	73	296	84	-	2	25	57

Tabell 9. Yrkesaktive 16 år og over i veka 27. oktober - 2. november 1990, etter kjønn, vanleg/avtala arbeidstid og næring/yrkesfelt

	I alt	Menn					Kvinner				
		I alt	1-19 timar	20-29 timar	30-39 timar	40 timar og over	I alt	1-19 timar	20-29 timar	30-39 timar	40 timar og over
I alt	1905	1036	47	32	629	328	869	232	192	370	75
Næring											
Jordbruk	121	87	5	5	18	59	34	13	8	5	8
Skogbruk	14	12	2	-	8	2	2	-	-	2	-
Fiske og fangst	-	-	-	-	-	-	-	-	-	-	-
Oljeutvinning og bergverksdrift	11	11	1	-	6	4	-	-	-	-	-
Industri i alt	262	194	9	3	147	35	68	14	8	38	8
Næringsmiddel-, drikkevare- og tobakksindustri	18	10	1	1	6	2	8	2	2	4	-
Tekstil-, klesvare-, ler- og lervareindustri	41	15	3	-	10	2	26	4	3	17	2
Trevareindustri	70	61	2	1	53	5	9	1	-	8	-
Treforedling, grafisk industri og forlag	17	9	-	1	7	1	8	5	1	2	-
Kjemisk industri, mineral-, olje-, kol-, gummi- og plastindustri	21	17	-	-	15	2	4	-	1	3	-
Keramikk- og glasindustri	11	11	2	-	6	3	-	-	-	-	-
Metallindustri	12	12	-	-	6	6	-	-	-	-	-
Verkstadindustri	70	58	-	-	44	14	12	2	1	4	5
Industri elles	2	1	1	-	-	-	1	-	-	-	1
Kraft- og vassforsyning	19	14	-	-	14	-	5	-	1	4	-
Bygge- og anleggsverksemd	177	168	5	-	119	44	9	4	-	5	-
Varehandel	271	134	5	4	69	56	137	38	31	50	18
Hotell- og restaurantdrift	116	30	4	1	14	11	86	26	22	30	8
Landtransport	63	57	3	2	17	35	6	2	-	3	1
Sjøtransport	6	6	-	-	1	5	-	-	-	-	-
Transport elles, lagring, post og telekommunikasjonar	47	21	1	2	14	4	26	12	2	11	1
Bank- og finansieringsverksemd	40	17	1	-	15	1	23	6	2	14	1
Forsikringsverksemd, eigedomsdrift og forretningsmessig tenesteyting	57	24	1	1	16	6	33	4	9	19	1
Offentleg administrasjon, forsvar, politi og rettsvesen	104	63	-	1	54	8	41	5	9	27	-
Renovasjon og reingjering	3	3	-	-	2	1	-	-	-	-	-
Undervisning og forskningsverksemd	282	124	4	10	77	33	158	25	36	75	22
Helse- og sosialtenester	240	35	2	3	21	9	205	65	60	77	3
Kulturell tenesteyting, underholdning og sport	26	11	2	-	5	4	15	9	2	2	2
Personleg tenesteyting	46	25	2	-	12	11	21	9	2	8	2
Yrkesfelt											
Teknisk, vitenskapelig, humanistisk og kunstnarleg arbeid	476	206	7	13	135	51	270	62	61	121	26
Administrasjons- og forvaltningsarbeid, bedrifts- og organisasjonsleiing i alt	100	77	3	1	48	25	23	1	2	19	1
Offentleg administrasjons- og forvaltningsarbeid	39	25	1	-	22	2	14	-	2	11	1
Bedrifts- og organisasjonsleiing	61	52	2	1	26	23	9	1	-	8	-
Kontorarbeid	146	28	-	2	21	5	118	30	22	64	2
Handelsarbeid	219	88	3	3	37	45	131	35	28	49	19
Jordbruks-, skogbruks- og fiskearbeid	136	101	6	5	28	62	35	13	8	6	8
Gruve- og sprengingsarbeid m.m.	14	14	1	-	9	4	-	-	-	-	-
Transport og kommunikasjonsarbeid	109	84	5	3	33	43	25	11	2	11	1
Industri-, bygge- og anleggsarbeid i alt	403	363	14	3	268	78	40	5	5	26	4
Jern- og metallvarearbeid	82	81	2	-	54	25	1	-	-	-	1
Elektroarbeid	40	38	2	-	30	6	2	-	-	2	-
Trearbeid	98	95	2	1	84	8	3	-	-	3	-
Næringsmiddelarbeid	10	7	-	2	4	1	3	1	-	2	-
Maskin- og motordrift	35	35	3	-	22	10	-	-	-	-	-
Laste-, losse- og lagerarbeid	10	9	-	-	9	-	1	-	-	1	-
Industri-, bygge- og anleggsarbeid elles	128	98	5	-	65	28	30	4	5	18	3
Servicearbeid og militært arbeid	302	75	8	2	50	15	227	75	64	74	14

Tabell 10. Yrkesaktive 16 år og over med fast oppmøteplass på arbeid i veka 27. oktober - 2. november 1990, etter talet på arbeidsreiser, reisetid og yrkesfelt/oppmøteplass

	I alt	Reiste ikkje	Reiste 1 gong			Reiste 2-3 gonger			Reiste 4 gonger eller fleire		
			Reise- tid under 45 min	Reise- tid 45-89 min	Reise- tid 90 min og over	Reise- tid under 45 min	Reise- tid 45-89 min	Reise- tid 90 min og over	Reise- tid under 45 min	Reise- tid 45-89 min	Reise- tid 90 min og over
I alt	1742	287	48	8	31	213	7	5	1046	84	13
Yrkesfelt											
Teknisk, vitenskapelig, humanistisk og kunstnarleg arbeid	423	30	7	3	9	67	1	1	280	24	1
Administrasjons- og forvaltnings- arbeid, bedrifts- og organisasjons- leiing i alt	85	11	-	-	3	3	1	-	63	4	-
Offentleg administrasjons- og forvaltningsarbeid	36	2	-	-	2	2	-	-	26	4	-
Bedrifts- og organisasjons- leiing	49	9	-	-	1	1	1	-	37	-	-
Kontorarbeid	140	8	7	-	-	24	-	-	97	3	1
Handelsarbeid	204	28	11	1	-	39	-	-	118	6	1
Jordbruks-, skogbruks- og fiskearbeid	131	91	1	1	-	6	1	-	28	3	-
Gruve- og sprengingsarbeid m.m.	13	5	1	1	3	-	-	-	1	2	-
Transport og kommunikasjons- arbeid	95	18	4	1	1	6	1	-	55	7	2
Industri-, byggje- og anleggsarbeid i alt	367	53	5	1	11	9	2	4	244	30	8
Jern- og metallvarearbeid	80	12	3	-	1	-	-	1	50	9	4
Elektroarbeid	38	3	-	-	2	2	-	-	29	2	-
Trearbeid	86	11	-	-	1	-	-	3	60	10	1
Næringsmiddelarbeid	9	-	-	-	-	2	1	-	6	-	-
Maskin- og motordrift	26	6	-	-	3	-	-	-	17	-	-
Laste-, losse- og lagerarbeid	10	1	1	-	-	-	-	-	8	-	-
Industri-, byggje- og anleggsarbeid elles	118	20	1	1	4	5	1	-	74	9	3
Servicearbeid og militært arbeid	284	43	12	-	4	59	1	-	160	5	-
Oppmøteplass og kjønn											
I bustadfylket	1535	204	45	4	3	198	6	-	995	73	7
Menn	782	142	13	4	2	22	5	-	533	54	7
Kvinner	753	62	32	-	1	176	1	-	462	19	-
I bustadkommunen	1155	186	40	1	-	160	2	-	758	7	1
Menn	535	126	12	1	-	16	1	-	375	3	1
Kvinner	620	60	28	-	-	144	1	-	383	4	-
0819 Nome	110	4	1	-	-	11	-	-	86	6	2
Menn	66	3	-	-	-	4	-	-	51	6	2
Kvinner	44	1	1	-	-	7	-	-	35	-	-
0822 Sauherad	86	1	1	-	-	17	-	-	64	1	2
Menn	46	1	1	-	-	-	-	-	42	-	2
Kvinner	40	-	-	-	-	17	-	-	22	1	-
0807 Notodden	59	2	-	-	-	2	-	-	44	11	-
Menn	47	2	-	-	-	1	-	-	37	7	-
Kvinner	12	-	-	-	-	1	-	-	7	4	-
0806 Skien	41	3	-	2	-	1	1	-	8	26	-
Menn	30	3	-	2	-	-	1	-	6	18	-
Kvinner	11	-	-	-	-	1	-	-	2	8	-
Andre kommunar i fylket	84	8	3	1	3	7	3	-	35	22	2
Menn	58	7	-	1	2	1	3	-	22	20	2
Kvinner	26	1	3	-	1	6	-	-	13	2	-
Utanfor fylket	102	58	-	4	27	-	1	-	1	9	2
Menn	82	43	-	3	24	-	1	-	1	8	2
Kvinner	20	15	-	1	3	-	-	-	-	1	-
0301 Oslo	29	19	-	-	10	-	-	-	-	-	-
Menn	17	9	-	-	8	-	-	-	-	-	-
Kvinner	12	10	-	-	2	-	-	-	-	-	-
0604 Kongsberg	15	-	-	2	-	-	1	-	1	9	2
Menn	13	-	-	1	-	-	1	-	1	8	2
Kvinner	2	-	-	1	-	-	-	-	-	1	-
0219 Bærum	5	2	-	-	3	-	-	-	-	-	-
Menn	5	2	-	-	3	-	-	-	-	-	-
Kvinner	-	-	-	-	-	-	-	-	-	-	-
0602 Drammen	4	4	-	-	-	-	-	-	-	-	-
Menn	3	3	-	-	-	-	-	-	-	-	-
Kvinner	1	1	-	-	-	-	-	-	-	-	-
Andre stader utanfor fylket	49	33	-	2	14	-	-	-	-	-	-
Menn	44	29	-	2	13	-	-	-	-	-	-
Kvinner	5	4	-	-	1	-	-	-	-	-	-
Uoppgitt oppmøteplass	105	25	3	-	1	15	-	5	50	2	4
Menn	73	22	-	-	1	2	-	5	38	2	3
Kvinner	32	3	3	-	-	13	-	-	12	-	1

Tabell 11. Yrkesaktive 16 år og over med fast arbeidsreise i veka 27. oktober - 2. november 1990, etter reisemåte, oppmøteplass, talet på arbeidsreiser, reisetid og etter reisemåte, kjønn og alder

Bustad	I alt	Eitt transportmiddel						To eller fleire transportmiddel		
		Bil	Buss	Tog, trikk, T-bane	Båt	Sykkel, gonge over 10 min	Anna	Kollektiv transport og/eller sykkel, gonge over 10 min	Kollektiv transport og bil	Andre kombinasjonar
I alt	1455	1095	8	5	-	195	40	6	16	90
Oppmøteplass, talet på arbeidsreiser og reisetid										
Oppmøteplass i bustadkommunen ..	969	666	5	-	-	178	34	1	8	77
Reiste 1 gong	41	28	-	-	-	8	4	-	-	1
Under 45 min	40	27	-	-	-	8	4	-	-	1
45 - 89 min	1	1	-	-	-	-	-	-	-	-
90 min og over	-	-	-	-	-	-	-	-	-	-
Reiste 2 - 3 gonger	162	121	2	-	-	19	2	-	3	15
Under 45 min	160	121	2	-	-	18	2	-	2	15
45 - 89 min	2	-	-	-	-	1	-	-	1	-
90 min og over	-	-	-	-	-	-	-	-	-	-
Reiste 4 gonger eller fleire	766	517	3	-	-	151	28	1	5	61
Under 45 min	758	511	3	-	-	151	27	1	5	60
45 - 89 min	7	5	-	-	-	-	1	-	-	1
90 min og over	1	1	-	-	-	-	-	-	-	-
Oppmøteplass utanfor bustadkommunen	406	374	1	3	-	9	4	4	4	7
Reiste 1 gong	42	29	-	3	-	1	2	3	2	2
Under 45 min	5	4	-	-	-	1	-	-	-	-
45 - 89 min	7	5	-	-	-	-	1	-	1	-
90 min og over	30	20	-	3	-	-	1	3	1	2
Reiste 2 - 3 gonger	43	41	-	-	-	1	-	-	1	-
Under 45 min	38	36	-	-	-	1	-	-	1	-
45 - 89 min	5	5	-	-	-	-	-	-	-	-
90 min og over	-	-	-	-	-	-	-	-	-	-
Reiste 4 gonger eller fleire	321	304	1	-	-	7	2	1	1	5
Under 45 min	238	224	-	-	-	7	2	1	1	3
45 - 89 min	75	73	-	-	-	-	-	-	-	2
90 min og over	8	7	1	-	-	-	-	-	-	-
Uoppgitt oppmøteplass	80	55	2	2	-	8	2	1	4	6
Kjønn og alder										
Menn	730	573	3	4	-	70	20	3	8	49
16-19	15	12	1	-	-	1	1	-	-	-
20-24	63	52	-	-	-	3	1	3	2	2
25-29	85	75	-	2	-	5	1	-	-	2
30-39	192	151	-	-	-	18	6	-	4	13
40-49	215	162	1	1	-	26	7	-	-	18
50-59	104	79	-	-	-	12	4	-	1	8
60-66	45	33	1	1	-	5	-	-	1	4
67-69	6	4	-	-	-	-	-	-	-	2
70-	5	5	-	-	-	-	-	-	-	-
Kvinner	725	522	5	1	-	125	20	3	8	41
16-19	26	21	-	-	-	2	3	-	-	-
20-24	76	54	2	1	-	11	2	-	4	2
25-29	51	34	1	-	-	6	5	-	1	4
30-39	193	152	-	-	-	21	4	2	1	13
40-49	217	171	1	-	-	32	2	-	1	10
50-59	113	67	1	-	-	32	4	-	1	8
60-66	45	23	-	-	-	17	-	1	-	4
67-69	4	-	-	-	-	4	-	-	-	-
70-	-	-	-	-	-	-	-	-	-	-

Tabell 12. Bustader og busette. Hustype, talet på rom, kjøkken. 3. november 1990

Talet på rom på 6 m ² eller større (kjøkken, gang, bad o.l. er ikke rekna med)	Bustader				Busette		
	I alt	Frittliggjande einebustad eller vånings- hus knytt til gardsdrift	Andre eine- og tomanns- bustader og småhus	Blokk, leigegard e.l.	Forret- nings- bygg, bygg for felles- hus- hald e.l.	I alt	Pr. bustad
I alt	1848	1611	169	25	43	4654	2,5
1 rom	85	67	5	7	6	131	1,5
Med kjøkken 6 m ² eller større	39	34	-	3	2	57	1,5
Med kjøkken mindre enn 6 m ²	33	26	4	2	1	59	1,8
Utan kjøkken	13	7	1	2	3	15	1,2
2 rom	189	119	53	7	10	296	1,6
Med kjøkken 6 m ² eller større	122	90	24	3	5	197	1,6
Med kjøkken mindre enn 6 m ²	60	26	26	4	4	91	1,5
Utan kjøkken	7	3	3	-	1	8	1,1
3 rom	304	248	41	9	6	590	1,9
4 rom	510	459	36	2	13	1247	2,4
5 rom	300	274	23	-	3	847	2,8
6 rom	205	196	7	-	2	678	3,3
7 rom	127	122	3	-	2	432	3,4
8 rom	61	60	1	-	-	195	3,2
9 rom eller fleire	67	66	-	-	1	238	3,6

Tabell 13. Bustader, rom og busette, etter hustype. 3. november 1990

	I alt	Frittliggjande einebustad eller våningshus knytt til gardsdrift	Hus i kjede, røkkjehus, terrassehus, vertikaldelt tomannsbustad	Horisontaldelt tomannsbustad eller anna bustadbygg med mindre enn 3 etasjar	Blokk, leigegard e.l.	Forretningsbygg, bygg for felleshushald e.l.
Bustader i alt	1848	1611	112	57	25	43
Busette i alt	4654	4192	230	120	36	76
Busette pr. bustad	2,5	2,6	2,1	2,1	1,4	1,8
Rom i alt	8145	7379	373	191	56	146
Rom pr. bustad	4,4	4,6	3,3	3,4	2,2	3,4

Tabell 14. Bustader etter eigeform og areal¹. Rom og busette, etter eigeform. 3. november 1990

	I alt	Eig bustaden			Leiger bustaden			
		I alt	Privat	Gjennom burettslag e.l.	I alt	Som teneste- bustad	For eit avgrensa tidsrom	På andre vilkår
Bustader i alt	1848	1413	1363	50	435	32	106	297
Under 50 m ²	139	43	41	2	96	10	23	63
50 - 59 m ²	118	54	49	5	64	3	17	44
60 - 79 m ²	210	126	119	7	84	5	20	59
80 - 99 m ²	413	327	304	23	86	5	26	55
100 - 129 m ²	485	421	412	9	64	6	10	48
130 - 149 m ²	195	177	175	2	18	1	3	14
150 - 199 m ²	192	175	174	1	17	-	5	12
200 m ² eller meir	96	90	89	1	6	2	2	2
Busette i alt	4654	3817	3704	113	837	57	200	580
Busette pr. bustad	2,5	2,7	2,7	2,3	1,9	1,8	1,9	2,0
Rom i alt	8145	6742	6542	200	1404	100	337	966
Rom pr. bustad	4,4	4,8	4,8	4,0	3,2	3,1	3,2	3,3

¹ Medrekna kjøkken, gang, bad o.l.

Tabell 15. Bustader etter talet på rom og talet på busette. 3. november 1990

Talet på busette	I alt	Talet på rom								
		1	2	3	4	5	6	7	8	9 eller fleire
I alt	1848	85	189	304	510	300	205	127	61	67
1	561	58	114	135	142	49	27	14	13	9
2	501	16	51	98	155	92	48	24	8	9
3	277	6	17	39	85	61	22	26	10	11
4	340	4	6	22	105	64	65	37	19	18
5	134	-	1	8	21	29	32	20	7	16
6	21	-	-	-	-	5	8	3	3	2
7	12	1	-	2	1	-	3	2	1	2
8	1	-	-	-	1	-	-	-	-	-
9	-	-	-	-	-	-	-	-	-	-
10 eller fleire	1	-	-	-	-	-	-	1	-	-

Tabell 16. Bustader etter byggjeår for huset og hustype/eigeform/kjelde til oppvarming. Busette og rom, etter byggjeår for huset. 3. november 1990

	I alt	Byggjeår for huset							
		-1900	1901-1920	1921-1940	1941-1945	1946-1960	1961-1970	1971-1980	1981-1990
Bustader i alt	1848	195	78	121	42	312	307	488	305
Hustype									
Frittliggjande einebustad eller våningshus knytt til gardsdrift	1611	185	73	111	39	271	276	387	269
Hus i kjede, rekkjehus, terrassehus eller vertikaldelt tomannsbustad	112	1	-	-	-	8	7	79	17
Horisontaldelt tomannsbustad eller anna bustadbygg med mindre enn 3 etasjar	57	2	-	4	3	14	9	13	12
Blokk, leigegard eller anna bustadbygg med 3 etasjar eller meir	25	6	2	1	-	7	5	3	1
Forretningsbygg, pensjonat, aldersheim, militærforlegning eller anna bygg for felleshushald	43	1	3	5	-	12	10	6	6
Eige-/leigeform									
Eigd i alt	1413	120	53	78	29	233	251	398	251
Privat	1363	119	50	76	29	228	242	375	244
Gjennom burettslag eller bustadaksjeselskap	50	1	3	2	-	5	9	23	7
Leigd i alt	435	75	25	43	13	79	56	90	54
Som tenestebustad	32	2	1	3	-	7	9	8	2
For eit avgrensa tidsrom	106	19	9	8	3	21	16	23	7
På andre vilkår	297	54	15	32	10	51	31	59	45
Kjelder til oppvarming									
Éi kjelde, i alt	593	75	32	37	16	106	94	162	71
Sentralvarme	23	1	-	4	-	4	8	6	-
Elektriske omnar, varmekablar e.l.	216	13	7	3	3	26	24	108	32
Omnar for flytande brensel	52	7	2	3	3	18	15	4	-
Omnar for fast brensel	302	54	23	27	10	58	47	44	39
To eller fleire kjelder, i alt	1255	120	46	84	26	206	213	326	234
Elektriske omnar og omnar for fast brensel	857	97	37	58	16	135	101	210	203
Elektriske omnar og omnar for flytande brensel	99	3	2	4	2	17	29	29	13
Omnar for fast og flytande brensel	48	5	2	8	3	12	11	5	2
Sentralvarme og éi eller fleire andre kjelder	20	1	-	-	1	2	6	7	3
Andre kombinasjonar	231	14	5	14	4	40	66	75	13
Busette i alt	4654	445	148	270	90	664	741	1405	891
Busette pr. bustad	2,5	2,3	1,9	2,2	2,1	2,1	2,4	2,9	2,9
Rom i alt	8145	906	328	524	168	1305	1334	2188	1394
Rom pr. bustad	4,4	4,6	4,2	4,3	4,0	4,2	4,3	4,5	4,6

Tabell 17. Bustader og busette. Sanitærutstyr, storleik og tilgjenge. 3. november 1990

	I alt	Sanitærutstyr			
		Med WC		Utan WC	
		Med bad	Utan bad	Med bad	Utan bad
I alt	1848	1721	28	36	63
Talet på rom på 6 m² eller større					
(kjøkken, gang, bad o.l. er <i>ikkje</i> rekna med)					
1 rom	85	64	5	4	12
Med kjøkken 6 m ² eller større	39	27	2	2	8
Med kjøkken mindre enn 6 m ²	33	28	2	2	1
Utan kjøkken	13	9	1	-	3
2 rom	189	162	6	7	14
Med kjøkken 6 m ² eller større	122	106	5	4	7
Med kjøkken mindre enn 6 m ²	60	51	1	3	5
Utan kjøkken	7	5	-	-	2
3 rom	304	271	10	12	11
4 rom	510	486	3	7	14
5 rom	300	290	2	3	5
6 rom	205	202	1	1	1
7 rom	127	124	-	1	2
8 rom	61	57	1	1	2
9 rom eller fleire	67	65	-	-	2
Etasjeplassering. Heis					
Bustader med bustadrom i					
éin etasje i alt	1104	1016	21	26	41
Kjellaretasje	93	89	1	2	1
Underetasje	64	57	-	1	6
1. etasje	792	732	13	18	29
2. etasje	142	127	6	5	4
3. etasje	11	9	1	-	1
4. etasje	1	1	-	-	-
I hus med heis	-	-	-	-	-
I hus utan heis	1	1	-	-	-
5. etasje eller høgare	1	1	-	-	-
I hus med heis	-	-	-	-	-
I hus utan heis	1	1	-	-	-
Bustader med bustadrom i					
fleire etasjar i alt	744	705	7	10	22
1. etasje og underetasje/kjellar	227	225	-	1	1
1. og 2. etasje	441	407	6	8	20
1. og 2. etasje og underetasje/kjellar	65	62	1	1	1
1., 2. og 3. etasje	2	2	-	-	-
Andre etasjekombinasjonar	9	9	-	-	-
Busette i alt	4654	4440	39	76	99
Busette pr. bustad	2,5	2,6	1,4	2,1	1,6
Rom i alt	8145	7736	83	118	209
Rom pr. bustad	4,4	4,5	3,0	3,3	3,3

Tabell 18. Bustader etter standarindikatorar. Busette etter alder og standardindikatorar.
 3. november 1990

	Bustader	Busette									
		I alt	0-19	20-29	30-39	40-49	50-59	60-69	70-79	80-89	90-
I alt	1848	4654	1200	712	623	647	430	506	369	149	18
Hustype											
Frittliggjande einobustad eller våningshus knytt til gardsdrift ..	1611	4192	1106	609	565	595	391	449	330	132	15
Småhus	169	350	85	75	48	41	25	33	30	11	2
Blokk, leigegard, forretningsbygg, bygg for felleishushald e.l.	68	112	9	28	10	11	14	24	9	6	1
Talet på rom. Kjøkken											
1 - 2 rom	274	427	49	100	58	34	42	63	45	30	6
Med kjøkken	254	404	49	93	55	31	37	61	44	29	5
Utan kjøkken	20	23	-	7	3	3	5	2	1	1	1
3 - 4 rom	814	1837	396	297	239	212	177	238	197	74	7
5 rom eller fleire	760	2390	755	315	326	401	211	205	127	45	5
Byggjeår											
- 1900	195	445	101	73	55	48	32	61	51	21	3
1901 - 1960	553	1172	168	171	112	116	130	212	189	65	9
1961 - 1990	1100	3037	931	468	456	483	268	233	129	63	6
Kjelder til oppvarming											
Éi kjelde, i alt	593	1255	222	224	155	126	150	172	136	60	10
Sentralvarme, elektriske omnar, varmekablar e.l.	239	444	81	104	72	42	54	38	34	16	3
Omnar for flytande brensel ..	52	107	10	16	4	10	11	30	18	6	2
Omnar for fast brensel	302	704	131	104	79	74	85	104	84	38	5
To eller fleire kjelder, i alt	1255	3399	978	488	468	521	280	334	233	89	8
Elektriske omnar og omnar for fast brensel	857	2413	758	334	379	356	175	204	147	57	3
Elektriske omnar og omnar for flytande brensel	99	219	51	33	20	33	20	31	20	9	2
Omnar for fast og flytande brensel	48	100	18	14	7	10	11	16	13	11	-
Sentralvarme og éi eller fleire andre kjelder	20	57	18	6	3	10	7	9	4	-	-
Andre kombinasjonar	231	610	133	101	59	112	67	74	49	12	3
Sanitærforhold											
Har både bad og WC	1721	4440	1165	681	596	630	412	467	344	133	12
Har WC, men ikkje bad	28	39	1	2	2	2	5	11	7	7	2
Har bad, men ikkje WC	36	76	23	13	18	9	3	3	3	2	2
Har verken bad eller WC	63	99	11	16	7	6	10	25	15	7	2
Etasjeplassering. Heis											
Bustader med bustadrom i éin etasje i alt	1104	2507	565	408	328	312	250	312	221	98	13
1. etasje, kjellaretasje eller underetasje	949	2197	505	350	293	281	214	263	195	86	10
2. etasje eller høgare	155	310	60	58	35	31	36	49	26	12	3
I hus med heis	4	5	-	2	-	-	-	1	1	-	1
I hus utan heis	151	305	60	56	35	31	36	48	25	12	2
Bustader med bustadrom i fleire etasjar	744	2147	635	304	295	335	180	194	148	51	5
Plan i bustaden											
Bustader med kjøkken, bad, WC og minst eitt bustadrom på eitt plan	1577	4062	1059	621	538	573	388	434	315	124	10
Eige-/leigeform											
Eigd i alt	1413	3817	1049	496	522	572	365	413	289	101	10
Privat	1363	3704	1027	478	511	555	352	398	278	95	10
Gjennom burettslag e.l.	50	113	22	18	11	17	13	15	11	6	-
Leigd	435	837	151	216	101	75	65	93	80	48	8
Talet på busette											
1	561	561	11	77	70	53	43	110	115	73	9
2	501	1002	37	136	63	71	158	275	200	56	6
3	277	831	181	196	102	123	102	74	45	7	1
4	340	1360	546	180	262	252	84	25	2	7	2
5	134	670	317	86	101	117	30	14	3	2	-
6 eller fleire	35	230	108	37	25	31	13	8	4	4	-

Tabell 19. Hushald, familiar og personar, etter hushaldstype¹. Hushald etter hushaldstype¹ og talet på familiar i hushaldet/yrkesaktivitet i hushaldet/eigeform/talet på rom i bustaden og kjøkken. 3. november 1990

	I alt	Eierson- hushald	Fleirpersonhushald utan barn			Fleirpersonhushald med barn			
			I alt	2 per- sonar	3 per- sonar eller fleire	I alt	1 barn	2 barn	3 barn eller fleire
Personar i alt	4654	561	1708	934	774	2385	809	1064	512
Familiar i alt	2057	561	808	546	262	688	297	282	109
Hushald i alt	1848	561	688	467	221	599	243	259	97
Talet på familiar i hushaldet									
1 familie	1652	561	573	388	185	518	193	239	86
2 familiar	184	-	111	79	32	73	46	17	10
3 familiar	11	-	3	-	3	8	4	3	1
4 familiar eller fleire	1	-	1	-	1	-	-	-	-
Yrkesaktivitet. Talet på yrkesaktive i veka									
Hushald utan yrkesaktive	706	383	258	237	21	65	36	15	14
Hushald med 1 yrkesaktiv	510	178	171	117	54	161	65	71	25
Heiltid ²	399	148	125	81	44	126	55	51	20
Deltid	111	30	46	36	10	35	10	20	5
Hushald med 2 yrkesaktive	529	-	198	113	85	331	118	160	53
Bøgge på heiltid	255	-	121	75	46	134	57	57	20
Ein på heiltid	261	-	71	35	36	190	57	101	32
Ingen på heiltid	13	-	6	3	3	7	4	2	1
Hushald med 3 yrkesaktive	82	-	50	-	50	32	20	8	4
Alle på heiltid	27	-	17	-	17	10	6	3	1
To på heiltid	32	-	21	-	21	11	7	2	2
Ein på heiltid	22	-	11	-	11	11	7	3	1
Ingen på heiltid	1	-	1	-	1	-	-	-	-
Hushald med 4 yrkesaktive og over	21	-	11	-	11	10	4	5	1
Eige-/leigeform									
Eigd i alt	1413	353	556	369	187	504	180	237	87
Privat	1363	334	538	358	180	491	175	229	87
Gjennom burettslag e.l.	50	19	18	11	7	13	5	8	-
Leigd i alt	435	208	132	98	34	95	63	22	10
Som tenestebustad	32	15	11	9	2	6	4	2	-
For eit avgrensa tidsrom	106	55	25	20	5	26	14	9	3
På andre vilkår	297	138	96	69	27	63	45	11	7
Talet på rom. Kjøkken									
1 rom	85	58	18	16	2	9	6	2	1
Med kjøkken 6 m ² eller større	39	26	9	9	-	4	3	1	-
Med kjøkken mindre enn 6 m ²	33	21	7	5	2	5	3	1	1
Utan kjøkken	13	11	2	2	-	-	-	-	-
2 rom	189	114	51	43	8	24	18	6	-
Med kjøkken 6 m ² eller større	122	67	37	33	4	18	14	4	-
Med kjøkken mindre enn 6 m ²	60	41	13	9	4	6	4	2	-
Utan kjøkken	7	6	1	1	-	-	-	-	-
3 rom	304	135	108	88	20	61	36	19	6
4 rom	510	142	207	143	64	161	71	79	11
5 rom	300	49	133	89	44	118	49	52	17
6 rom	205	27	77	48	29	101	30	42	29
7 rom	127	14	58	23	35	55	13	27	15
8 rom	61	13	19	8	11	29	8	15	6
9 rom eller fleire	67	9	17	9	8	41	12	17	12

¹ I denne tabellen er barn (ugifte heimebuande) 18 år og over haldne utanfor ved grupperinga av hushald etter type. Hushald som har barn berre i alderen 18 år og over, er derfor rekna som fleirpersonhushald utan barn. ² Heiltid er *saml*a avtala/vanleg arbeidstid på 30 timar eller meir i veka (alle arbeidsforhold).

Tabell 20. Hushald, familiar og personar, etter hushaldsstorleik/hushaldstype. Absolutte tal og prosent.
3. november 1990

	Absolutte tal			Prosent		
	Personar	Familiar	Hushald	Personar	Familiar	Hushald
I alt	4654	2057	1848	100,0	100,0	100,0
Hushaldsstorleik						
1 person	561	561	561	12,1	27,3	30,4
2 personar	1002	582	501	21,5	28,3	27,1
3 personar	831	336	277	17,9	16,3	15,0
4 personar	1360	368	340	29,2	17,9	18,4
5 personar eller fleire	900	210	169	19,3	10,2	9,1
Hushaldstype						
Éinpersonhushald	561	561	561	12,1	27,3	30,4
Alder						
- 24	43	43	43	0,9	2,1	2,3
25 - 34	84	84	84	1,8	4,1	4,5
35 - 44	56	56	56	1,2	2,7	3,0
45 - 69	181	181	181	3,9	8,8	9,8
70 - 79	115	115	115	2,5	5,6	6,2
80 - 84	55	55	55	1,2	2,7	3,0
85 - 89	18	18	18	0,4	0,9	1,0
90 -	9	9	9	0,2	0,4	0,5
Fleirpersonhushald utan barn ¹	1708	808	688	36,7	39,3	37,2
Alder eldste person						
- 24	24	20	12	0,5	1,0	0,6
25 - 34	93	73	46	2,0	3,5	2,5
35 - 44	94	42	36	2,0	2,0	1,9
45 - 69	994	407	375	21,4	19,8	20,3
70 - 79	342	180	153	7,3	8,8	8,3
80 - 84	96	47	38	2,1	2,3	2,1
85 - 89	42	26	19	0,9	1,3	1,0
90 -	23	13	9	0,5	0,6	0,5
Fleirpersonhushald med barn ¹	2385	688	599	51,2	33,4	32,4
Alder yngste barn						
0 - 6	1083	327	277	23,3	15,9	15,0
7 - 15	1106	305	269	23,8	14,8	14,6
16 - 17	196	56	53	4,2	2,7	2,9
Talet på barn i hushaldet						
1 barn	809	297	243	17,4	14,4	13,1
2 barn	1064	282	259	22,9	13,7	14,0
3 barn	439	95	85	9,4	4,6	4,6
4 barn eller fleire	73	14	12	1,6	0,7	0,6

¹ I denne tabellen er barn (ugifte heimebuande) 18 år og over haldne utanfor ved grupperinga av hushald etter type. Hushald som har barn berre i alderen 18 år og over, er derfor rekna som fleirpersonhushald utan barn.

Tabell 21. Hushald etter hushaldstype¹ og disponering av personbil/sortering av avfall. 3. november 1990

	I alt	Hushald med barn	Hushald utan barn					
			I alt	Alder eldste person				
				-24	25-44	45-69	70-79	80-
I alt	1848	599	1249	55	222	556	268	148
Disponering av personbil								
1 bil	989	260	729	33	133	350	149	64
2 bilar	477	288	189	6	43	107	25	8
3 bilar eller fleire	62	30	32	1	5	23	1	2
Hushaldet disponerer ikkje bil	320	21	299	15	41	76	93	74
Sortering av avfall (kjøldesortering)								
Hushaldet sorterer avfall, i alt	1058	385	673	23	103	326	156	65
Papir ²	896	332	564	14	84	287	125	54
Glas ²	575	237	338	11	59	172	68	28
Batteri ²	580	262	318	12	52	160	67	27
Måling, lakk, olje e.l. ²	76	35	41	3	10	21	6	1
Anna avfall ²	407	122	285	4	27	146	77	31
Hushaldet sorterer ikkje avfall	790	214	576	32	119	230	112	83

¹ I denne tabellen er barn (ugifte heimebuande) 18 år og over halde utanfor ved grupperinga av hushald etter type. Hushald som har barn berre i alderen 18 år og over, er derfor rekna som hushald utan barn. ² Nokre hushald sorterer fleire typar avfall. Derfor blir summen av hushald etter avfallstype større enn talet på hushald som sorterer avfall i alt.

Tabell 22. Familjar i privathushald etter familietype. Personar etter alder og familietype. 3. november 1990

Alder	I alt	Einsleg	Ektepar utan ugifte barn	Ektepar med ugifte barn	Mor med barn	Far med barn
Familjar						
I alt	2057	830	376	646	175	30
Personar						
I alt	4654	830	752	2560	438	74
0 - 4	251	4	-	182	64	1
5 - 9	296	2	-	239	48	7
10 - 14	331	5	-	279	41	6
15 - 19	322	8	-	259	44	11
20 - 24	393	72	16	242	53	10
25 - 29	319	101	29	145	39	5
30 - 34	306	69	15	191	30	1
35 - 39	317	47	14	221	28	7
40 - 44	337	41	15	255	21	5
45 - 49	310	42	25	216	20	7
50 - 54	190	26	35	112	13	4
55 - 59	240	44	92	93	8	3
60 - 64	243	55	125	52	9	2
65 - 69	263	73	142	38	7	3
70 - 74	206	75	108	21	2	-
75 - 79	163	65	89	7	1	1
80 - 84	108	66	30	8	4	-
85 - 89	41	24	15	-	2	-
90 -	18	11	2	-	4	1

Tabell 23. Hovudtal for par og personar i par. 3. november 1990

	I alt	Gifte			Sambuande		
		I alt	Utan barn ¹	Med barn ¹	I alt	Utan barn ¹	Med barn ¹
Par							
I alt						
Talet på barn i hushaldet¹							
0						
1						
2						
3						
4						
5 og over						
Yrkesaktiviteten til paret i veka 27. oktober - 2. november 1990							
Ingen yrkesaktiv						
Ein yrkesaktiv						
Begge yrkesaktive						
Personar							
I alt						
Alder							
0 - 19						
20 - 29						
30 - 39						
40 - 49						
50 - 59						
60 - 69						
70 -						
Høgste utdanning							
Barne- og ungdomsskolenivå						
Gymnasnivå						
Universitets- og høgskolenivå						
Uoppgitt, inga utdanning eller utdanning på førskolenivå						

Tala i denne tabellen er ikkje ferdige. Tabellen, som vil bli utarbeidd seinare, kan ein få ved å vende seg til Statistisk sentralbyrå, Folketeljingskontoret.

¹ I denne tabellen er barn (ugifte heimebuande) 18 år og over haldne utanfor ved grupperinga av hushald etter type. Par som har barn berre i alderen 18 år og over, er derfor rekna som par utan barn.

Tabell 24. Barn 0-17 år etter alder, familietype og mors/fars yrkesaktivitet i veka 27. oktober - 2. november 1990

Alder	I alt	Ektepar med barn			Mor med barn		Far med barn	
		Ingen av foreldra yrkesaktive	Ein av foreldra yrkesaktiv	Begge foreldra yrkesaktive	Mor ikkje yrkesaktiv	Mor yrkesaktiv	Far ikkje yrkesaktiv	Far yrkesaktiv
I alt ¹	1060	42	239	572	91	94	9	13
0	39	2	9	15	7	6	-	-
1	48	4	14	15	11	4	-	-
2	61	3	16	26	12	4	-	-
3	50	2	19	20	5	4	-	-
4	49	2	11	24	7	4	-	1
5	61	2	11	37	2	8	1	-
6	56	-	16	35	4	-	1	-
7	71	3	17	34	8	8	1	-
8	49	2	12	28	5	1	1	-
9	57	2	11	29	9	3	1	2
10	80	1	14	53	3	8	-	1
11	62	3	10	39	3	6	1	-
12	71	3	12	44	1	9	-	2
13	58	4	9	39	3	3	-	-
14	55	2	12	34	2	3	1	1
15	60	1	13	31	2	9	1	3
16	71	4	14	40	4	7	-	2
17	62	2	19	29	3	7	1	1

¹ Barn 0-17 år i alt er ikkje det same som personar 0-17 år i alt. Sjå tekstdelen, pkt. 4.1.

Tabell 25. Personar 67 år og over. Alder, talet på personar i hushaldet, hushaldstype og indikatorar for bustadstandard. 3. november 1990

	I alt	67 - 69 år		70 - 79 år		80 - 89 år		90 år og over	
		Bur aleine	Bur med fleire	Bur aleine	Bur med fleire	Bur aleine	Bur med fleire	Bur aleine	Bur med fleire
I alt	754	45	125	115	261	73	103	9	23
I felleshushald	49	-	1	-	7	-	27	-	14
I privathushald i alt	705	45	124	115	254	73	76	9	9
Hustype									
Frittliggjande einobustad eller våningshus knytt til gardsdrift	626	39	110	99	231	64	68	8	7
Småhus	55	5	7	13	17	5	6	1	1
Blokk, leigegard, forretningsbygg, bygg for felleshushald e.l.	24	1	7	3	6	4	2	-	1
Talet på rom. Kjøkken									
1 - 2 rom	103	7	15	26	19	20	10	4	2
Med kjøkken	99	7	14	25	19	19	10	4	1
Utan kjøkken	4	-	1	1	-	1	-	-	1
3 - 4 rom	365	28	59	66	131	38	36	4	3
5 rom eller fleire	237	10	50	23	104	15	30	1	4
Byggjeår									
- 1900	94	6	13	25	26	9	12	2	1
1901 - 1960	345	17	65	47	142	30	35	5	4
1961 - 1990	266	22	46	43	86	34	29	2	4
Kjelder til oppvarming									
Éi kjelde, i alt	271	22	43	39	97	27	33	4	6
Sentralvarme, elektriske omnar, varmekablar e.l.	66	8	5	12	22	10	6	1	2
Omnar for flytande brnsel	38	2	10	2	16	3	3	-	2
Omnar for fast brnsel	167	12	28	25	59	14	24	3	2
To eller fleire kjelder, i alt	434	23	81	76	157	46	43	5	3
Sentralvarme og éi eller fleire andre kjelder	7	1	2	2	2	-	-	-	-
Andre kombinasjonar	427	22	79	74	155	46	43	5	3
Sanitærforhold									
Har både bad og WC	645	36	120	102	242	61	72	5	7
Har WC, men ikkje bad	20	2	2	5	2	5	2	1	1
Har bad, men ikkje WC	8	1	-	1	2	1	1	2	-
Har verken bad eller WC	32	6	2	7	8	6	1	1	1
Etasjeplassering. Heis									
Bustader med bustadrom i éin etasje i alt	433	30	71	77	144	51	47	7	6
1. etasje, kjellaretasje eller underetasje	377	27	59	66	129	44	42	6	4
2. etasje eller høgare	56	3	12	11	15	7	5	1	2
I hus med heis	3	-	1	1	-	-	-	-	1
I hus utan heis	53	3	11	10	15	7	5	1	1
Bustader med bustadrom i fleire etasjar	272	15	53	38	110	22	29	2	3
Plan i bustaden									
Bustader med kjøkken, bad, WC og minst eitt bustadrom på eitt plan	594	32	113	97	218	57	67	5	5
Eige-/leigeform									
Eigd i alt	534	34	100	78	211	50	51	4	6
Privat	511	30	98	73	205	47	48	4	6
Gjennom burettslag e.l.	23	4	2	5	6	3	3	-	-
Leigd	171	11	24	37	43	23	25	5	3

Tabell 26. Folkemengd etter alder, kjønn og type bustadstrøk/grunnkrins. 3. november 1990

	I alt	Alder										
		0-6	7-15	16-19	20-24	25-29	30-49	50-59	60-66	67-69	70-79	80-
Kommunen	4704	368	571	261	393	319	1270	431	337	170	376	208
Menn	2337	191	289	126	206	173	648	208	151	89	179	77
Kvinner	2367	177	282	135	187	146	622	223	186	81	197	131
Type bustadstrøk og kjønn												
Tettsteder												
Tettbygde strøk	2158	151	255	118	186	143	571	215	150	79	175	115
Menn	1041	71	136	57	90	80	288	103	63	38	78	37
Kvinner	1117	80	119	61	96	63	283	112	87	41	97	78
3081 Bø	2158	151	255	118	186	143	571	215	150	79	175	115
Menn	1041	71	136	57	90	80	288	103	63	38	78	37
Kvinner	1117	80	119	61	96	63	283	112	87	41	97	78
Spreittbygde strøk	2540	217	316	143	205	175	699	214	186	91	201	93
Menn	1295	120	153	69	116	93	360	104	88	51	101	40
Kvinner	1245	97	163	74	89	82	339	110	98	40	100	53
Uoppgitt	6	-	-	-	2	1	-	2	1	-	-	-
Delområde, grunnkrins og kjønn												
01 Bø nordre	1956	171	247	114	172	138	544	157	138	69	140	66
Menn	999	87	121	52	100	74	284	79	64	39	68	31
Kvinner	957	84	126	62	72	64	260	78	74	30	72	35
0101 Øvre Bø	165	14	12	11	16	14	41	19	8	5	16	9
Menn	87	7	3	9	8	8	21	12	3	2	10	4
Kvinner	78	7	9	2	8	6	20	7	5	3	6	5
0102 Forberg 1	306	29	42	17	18	20	84	24	18	13	30	11
Menn	159	15	22	8	11	12	42	11	10	8	14	6
Kvinner	147	14	20	9	7	8	42	13	8	5	16	5
0103 Verpe	165	14	26	6	18	10	47	13	6	8	11	6
Menn	80	9	15	1	10	5	23	8	-	4	3	2
Kvinner	85	5	11	5	8	5	24	5	6	4	8	4
0104 Vreim	142	10	14	10	9	5	37	10	15	5	16	11
Menn	70	6	6	3	7	1	22	3	6	4	5	7
Kvinner	72	4	8	7	2	4	15	7	9	1	11	4
0105 Oterholt	263	20	33	17	21	16	84	18	19	13	16	6
Menn	137	7	18	6	11	14	46	8	9	8	6	4
Kvinner	126	13	15	11	10	2	38	10	10	5	10	2
0106 Folkestad 1	215	21	18	12	26	19	53	25	14	7	14	6
Menn	99	9	6	6	11	7	24	14	6	5	8	3
Kvinner	116	12	12	6	15	12	29	11	8	2	6	3
0107 Folkestad 2	253	34	47	13	22	26	82	8	9	3	7	2
Menn	136	21	26	6	12	11	45	5	4	-	5	1
Kvinner	117	13	21	7	10	15	37	3	5	3	2	1
0108 Vatnar	178	13	23	10	17	14	40	18	19	4	14	6
Menn	88	5	8	3	11	8	20	10	11	2	8	2
Kvinner	90	8	15	7	6	6	20	8	8	2	6	4
0109 Valen	269	16	32	18	25	14	76	22	30	11	16	9
Menn	143	8	17	10	19	8	41	8	15	6	9	2
Kvinner	126	8	15	8	6	6	35	14	15	5	7	7
02 Bø sentrum	2742	197	324	147	219	180	726	272	198	101	236	142
Menn	1337	104	168	74	106	99	364	128	87	50	111	46
Kvinner	1405	93	156	73	113	81	362	144	111	51	125	96
0201 Eikjabygda 1	178	22	27	6	12	9	60	7	5	2	19	9
Menn	95	14	16	2	5	6	32	4	1	2	9	4
Kvinner	83	8	11	4	7	3	28	3	4	-	10	5
0202 Bø	538	25	41	12	37	38	110	54	44	28	73	76
Menn	241	12	21	5	18	19	59	22	16	16	32	21
Kvinner	297	13	20	7	19	19	51	32	28	12	41	55
0203 Langkåshaugen 2	398	28	37	20	35	21	94	37	41	23	45	17
Menn	194	14	15	14	21	10	47	17	18	9	22	7
Kvinner	204	14	22	6	14	11	47	20	23	14	23	10
0204 Sandvin/Røysum/Lia	174	8	17	9	18	10	40	23	22	6	14	7
Menn	91	3	7	6	11	5	22	12	10	2	9	4
Kvinner	83	5	10	3	7	5	18	11	12	4	5	3
0205 Breisås 1	312	32	41	16	30	22	70	41	22	10	16	12
Menn	154	16	21	11	15	12	30	23	12	5	5	4
Kvinner	158	16	20	5	15	10	40	18	10	5	11	8
0206 Breisås 2	357	18	58	38	35	24	110	35	20	4	13	2
Menn	177	12	32	17	13	13	55	16	8	2	7	2
Kvinner	180	6	26	21	22	11	55	19	12	2	6	-
0207 Breisås/Borgja	364	37	59	24	31	31	130	23	8	6	12	3
Menn	173	19	35	7	12	18	62	12	2	-	6	-
Kvinner	191	18	24	17	19	13	68	11	6	6	6	3

Tabell 26 (framh.). Folkemengd etter alder, kjønn og type bustadstrøk/grunnkrins. 3. november 1990

	I alt	Alder										
		0-6	7-15	16-19	20-24	25-29	30-49	50-59	60-66	67-69	70-79	80-
Delområde, grunnkrins og kjønn (framh.)												
0208 Flatin	125	9	13	6	12	10	33	18	8	6	7	3
Menn	66	6	5	5	7	7	15	7	5	5	4	-
Kvinner	59	3	8	1	5	3	18	11	3	1	3	3
0209 Langkåshaugen 1	59	4	4	2	2	-	14	8	9	2	8	6
Menn	30	2	2	2	1	-	8	4	3	2	5	1
Kvinner	29	2	2	-	1	-	6	4	6	-	3	5
0210 Eikjabygda 2	158	7	17	10	4	11	38	20	13	12	22	4
Menn	78	3	8	4	3	6	20	8	9	5	11	1
Kvinner	80	4	9	6	1	5	18	12	4	7	11	3
0211 Forberg 2	79	7	10	4	3	4	27	6	6	2	7	3
Menn	38	3	6	1	-	3	14	3	3	2	1	2
Kvinner	41	4	4	3	3	1	13	3	3	-	6	1
Uoppgitt	6	-	-	-	2	1	-	2	1	-	-	-

Tabell 27. Yrkesaktive 16 år og over i året, etter næring, kjønn og type bustadstrøk/grunnkrins.
3. november 1990

	I alt	Jordbruk, skogbruk, fiske og fangst	Oljeutvinning og bergverksdrift	Industri	Kraft- og vassforsyning	Byggje- og anleggsverksemd	Varehandel, hotell- og restauranterverksemd	Transport, lagring, post- og telekommunikasjonar	Bank-, finansierings- og forsikringsverksemd, eigeomsdrift og forretningsmessig tenesteyting	Offentleg, sosial og privat tenesteyting
Kommunen	2342	197	14	309	20	218	479	132	118	855
Menn	1268	143	13	232	14	204	192	95	49	326
Kvinner	1074	54	1	77	6	14	287	37	69	529
Type bustadstrøk og kjønn										
Tettstader										
Tettbygde strøk	1061	30	8	132	9	70	227	61	59	465
Menn	554	21	7	94	5	65	102	45	28	187
Kvinner	507	9	1	38	4	5	125	16	31	278
3081 Bø	1061	30	8	132	9	70	227	61	59	465
Menn	554	21	7	94	5	65	102	45	28	187
Kvinner	507	9	1	38	4	5	125	16	31	278
Spreittbygde strøk	1279	167	6	176	11	148	252	71	59	389
Menn	714	122	6	138	9	139	90	50	21	139
Kvinner	565	45	-	38	2	9	162	21	38	250
Uoppgitt	2	-	-	1	-	-	-	-	-	1
Delområde, grunnkrins og kjønn										
01 Bø nordre	971	123	5	147	6	111	199	55	42	283
Menn	554	91	5	118	4	104	75	39	15	103
Kvinner	417	32	-	29	2	7	124	16	27	180
0101 Øvre Bø	87	12	1	10	-	8	19	5	4	28
Menn	51	11	1	7	-	7	8	4	2	11
Kvinner	36	1	-	3	-	1	11	1	2	17
0102 Forberg 1	148	30	-	12	-	17	28	7	10	44
Menn	85	22	-	9	-	17	9	6	6	16
Kvinner	63	8	-	3	-	-	19	1	4	28
0103 Verpe	80	2	2	10	1	8	16	10	4	27
Menn	43	2	2	8	1	7	7	7	2	7
Kvinner	37	-	-	2	-	1	9	3	2	20
0104 Vreim	59	9	-	12	-	4	11	2	1	20
Menn	31	7	-	10	-	4	2	1	-	7
Kvinner	28	2	-	2	-	-	9	1	1	13
0105 Oterholt	127	9	1	28	1	11	33	5	6	33
Menn	76	6	1	25	1	10	13	4	2	14
Kvinner	51	3	-	3	-	1	20	1	4	19
0106 Folkestad 1	112	18	-	20	2	10	30	5	3	24
Menn	60	13	-	14	1	10	11	2	-	9
Kvinner	52	5	-	6	1	-	19	3	3	15
0107 Folkestad 2	119	3	-	19	1	23	22	8	4	39
Menn	70	2	-	16	-	21	12	4	1	14
Kvinner	49	1	-	3	1	2	10	4	3	25
0108 Vatnar	92	17	1	11	1	13	16	6	3	24
Menn	52	11	1	9	1	11	4	5	1	9
Kvinner	40	6	-	2	-	2	12	1	2	15
0109 Valen	147	23	-	25	-	17	24	7	7	44
Menn	86	17	-	20	-	17	9	6	1	16
Kvinner	61	6	-	5	-	-	15	1	6	28
02 Bø sentrum	1369	74	9	161	14	107	280	77	76	571
Menn	714	52	8	114	10	100	117	56	34	223
Kvinner	655	22	1	47	4	7	163	21	42	348
0201 Eikjabygda 1	87	13	-	10	-	14	13	4	6	27
Menn	44	11	-	8	-	13	1	2	2	7
Kvinner	43	2	-	2	-	1	12	2	4	20
0202 Bø	232	9	-	25	2	12	58	13	10	103
Menn	121	7	-	18	-	12	29	9	3	43
Kvinner	111	2	-	7	2	-	29	4	7	60
0203 Langkåshaugen 2	194	8	-	23	2	24	38	10	12	77
Menn	106	6	-	14	2	21	21	6	3	33
Kvinner	88	2	-	9	-	3	17	4	9	44
0204 Sandvin/Røysum/Lia	85	6	-	11	1	11	21	4	3	28
Menn	49	5	-	9	1	10	7	4	2	11
Kvinner	36	1	-	2	-	1	14	-	1	17
0205 Breisås 1	155	3	2	15	3	5	29	15	9	74
Menn	83	2	2	10	2	5	13	11	5	33
Kvinner	72	1	-	5	1	-	16	4	4	41

Tabell 27 (framh.). Yrkesaktive 16 år og over i året, etter næring, kjønn og type bustadstrøk/grunnkrins.
3. november 1990

	I alt	Jord- bruk, skog- bruk, fiske og fangst	Oljeut- vinning og berg- verks- drift	Industri	Kraft- og vass- for- syning	Bygge- og anleggs- verk- semnd	Vare- handel, hotell- og restau- rant- verk- semnd	Transport, lagring, post- og telekom- munika- sjonar	Bank-, finan- sierings- og forsikrings- verksemnd, eigedoms- drift og forretnings- messig teneste- yting	Offent- leg, sosial og privat tenes- teyting
Delområde, grunnkrins og kjønn (framh.)										
0206 Breisås 2	203	5	1	29	3	12	32	7	8	106
Menn	95	2	-	20	2	12	11	6	5	37
Kvinner	108	3	1	9	1	-	21	1	3	69
0207 Breisås/Borgja	199	3	4	25	-	4	45	9	19	90
Menn	99	2	4	21	-	3	17	7	10	35
Kvinner	100	1	-	4	-	1	28	2	9	55
0208 Flatin	67	7	1	11	2	8	18	6	3	11
Menn	38	2	1	6	2	8	8	6	-	5
Kvinner	29	5	-	5	-	-	10	-	3	6
0209 Langkåshaugen 1	27	5	-	1	1	4	3	1	1	11
Menn	14	3	-	1	1	3	1	1	-	4
Kvinner	13	2	-	-	-	1	2	-	1	7
0210 Eikjabygda 2	78	10	-	6	-	9	16	4	3	30
Menn	44	8	-	3	-	9	7	2	3	12
Kvinner	34	2	-	3	-	-	9	2	-	18
0211 Forberg 2	42	5	1	5	-	4	7	4	2	14
Menn	21	4	1	4	-	4	2	2	1	3
Kvinner	21	1	-	1	-	-	5	2	1	11
Uoppgitt	2	-	-	1	-	-	-	-	-	1

Tabell 28. Privathushald. Utvalde kjenneteikn for bustadstandard, og disponering av personbil. Bustadstrøk/grunnkrins. 3. november 1990

	Alle privat- hushald	Bustaden har både bad og WC	Kjøkken 6 m ² eller større	Bustaden bygd etter 1960	Hushaldet eig bustaden	Hushaldet dispo- nerer bil	Bustad- romma er på eitt plan	Bustaden ligg i 2. et. eller høgare og huset har ikkje heis
Kommunen	1848	1721	1673	1100	1413	1528	1577	154
Type bustadstrøk								
Tettstader								
Tettbygde strøk	884	843	780	601	682	714	771	92
3081 Bø	884	843	780	601	682	714	771	92
Spreittbygde strøk	960	874	890	496	729	812	803	61
Uoppgitt	4	4	3	3	2	2	3	1
Delområde og grunnkrins								
01 Bø nordre	740	668	684	397	559	628	615	42
0101 Øvre Bø	60	56	60	31	45	51	49	2
0102 Forberg 1	108	95	100	48	81	91	83	2
0103 Verpe	60	54	55	32	46	49	52	3
0104 Vreim	62	58	60	33	43	50	56	2
0105 Oterholt	99	91	92	52	80	88	87	5
0106 Folkestad 1	92	83	80	49	60	74	74	9
0107 Folkestad 2	87	85	81	80	74	80	80	6
0108 Vatnar	74	59	64	28	50	59	56	2
0109 Valen	98	87	92	44	80	86	78	11
02 Bø sentrum	1104	1049	986	700	852	898	959	111
0201 Eikjabygda 1	61	58	57	30	47	52	51	6
0202 Bø	256	239	213	111	162	193	218	60
0203 Langkåshaugen 2	162	155	157	87	135	137	142	10
0204 Sandvin/Røysum/Lia	78	74	69	52	58	62	68	4
0205 Breisås 1	120	115	114	106	97	96	111	8
0206 Breisås 2	124	122	107	116	102	107	118	3
0207 Breisås/Borgja	133	130	109	127	115	112	107	4
0208 Flatin	48	45	42	22	38	41	41	5
0209 Langkåshaugen 1	26	24	26	8	22	18	24	2
0210 Eikjabygda 2	64	59	62	28	50	53	53	7
0211 Forberg 2	32	28	30	13	26	27	26	2
Uoppgitt	4	4	3	3	2	2	3	1

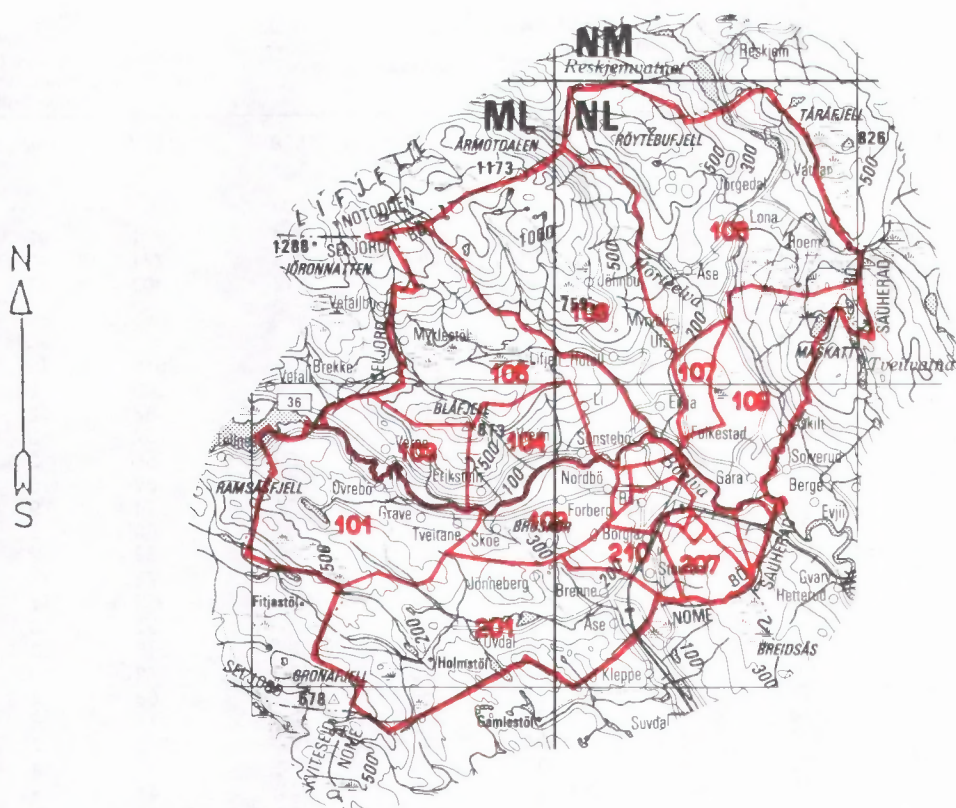

- 207 Grunnkrinsnummer
- Kommunegrense
- Grense for delområde og grunnkrins

Kartgrunnlag M ca. 1:250 000
Løysvnr. 74/91 Statens kartverk

Utsnitt av krinskart

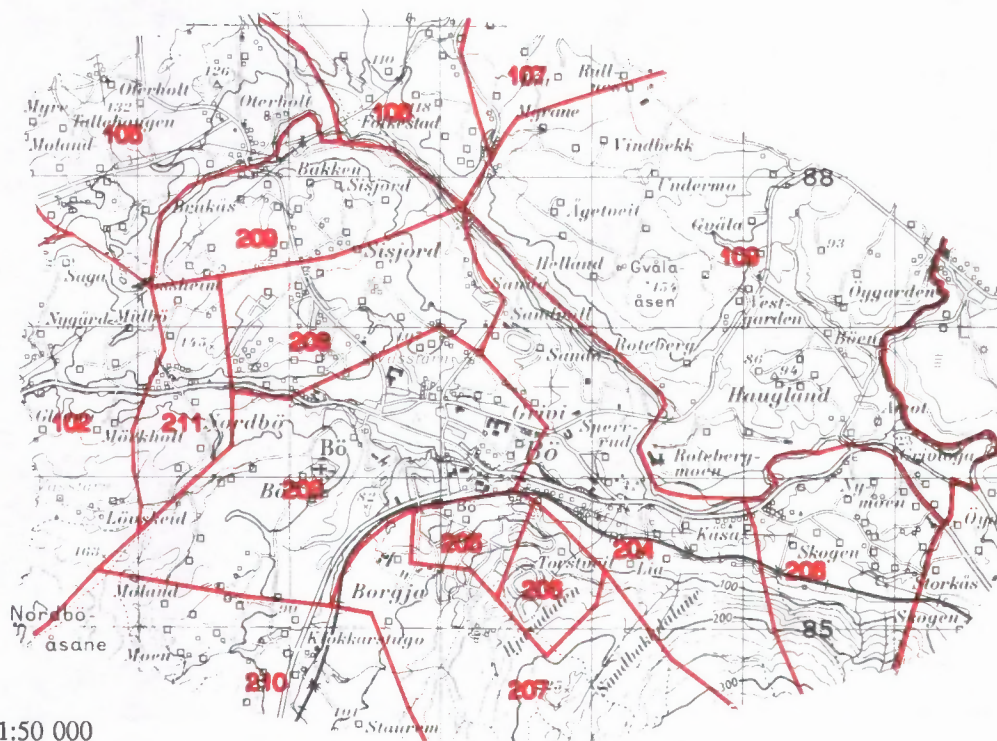

Kartgrunnlag M ca. 1:50 000
Løysvnr. 74/91 Statens kartverk

Avgrensning av Bø tettstad

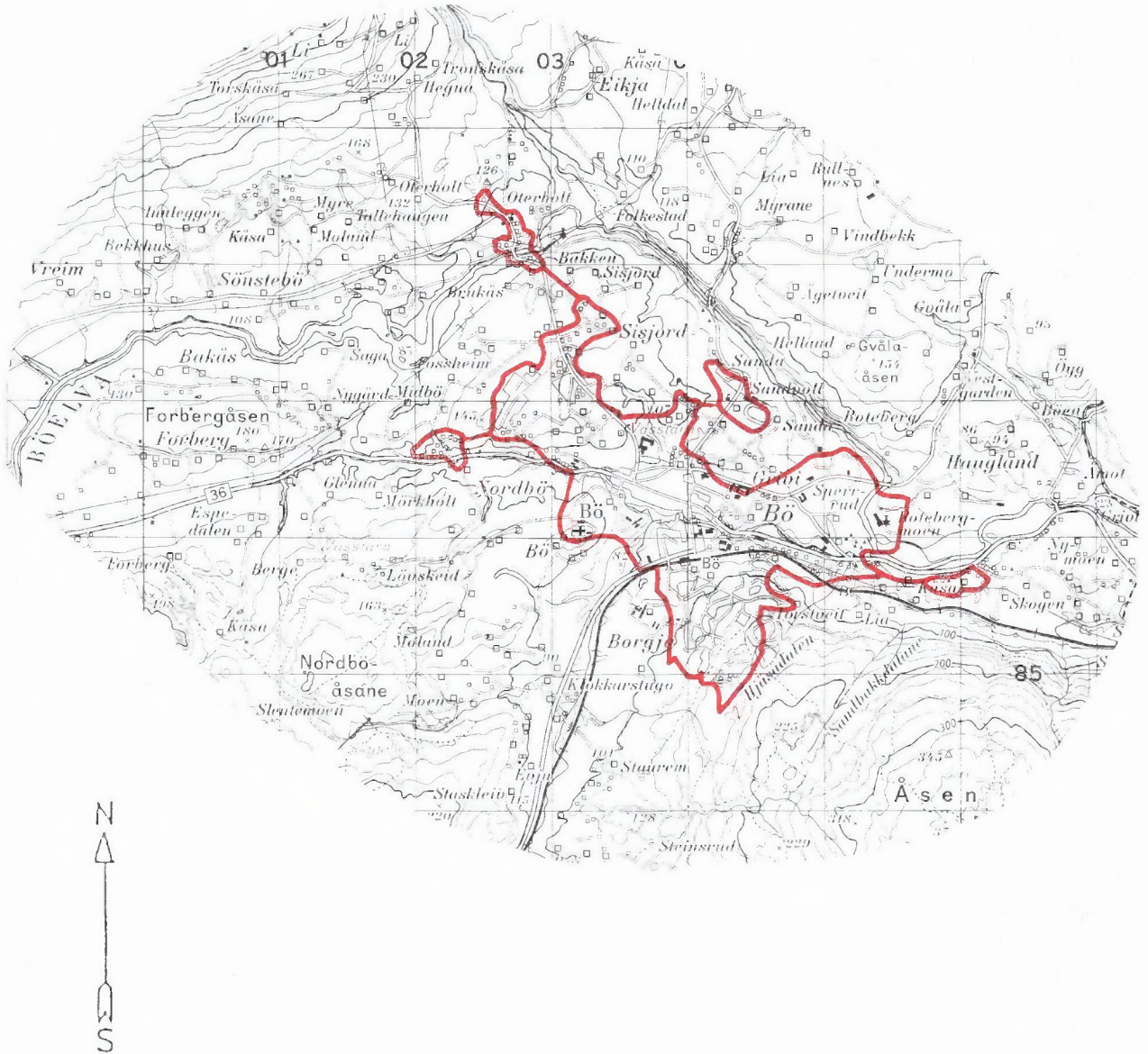

Kartgrunnlag M ca. 1:50 000
Løyvenr. 74/91 Statens kartverk



FoB 90

Folke- og bustadteljing 1990
blir gjennomført av Statistisk sentralbyrå

Oppgavene er undergitt teieplikt. Dei vil berre bli nytta til å utarbeide statistikk og vil bli oppbevarte på ein trygg måte.

VIKTIG:

Bruk helst blyant eller blå/svart kulepenn

Slik:

Ikkje slik:



1 Kven bur du saman med i leilegheita?

Rettleiinga fortel kva vi meiner med ei leilegheit. Set fleire kryss om nødvendig.

- | | |
|---|---|
| <input checked="" type="checkbox"/> Ingen | <input checked="" type="checkbox"/> Sysken |
| <input checked="" type="checkbox"/> Ektemake | <input checked="" type="checkbox"/> Svigerforeldre, svigerinne, svoger, svigerbarn, tante, onkel, niese, nevø |
| <input checked="" type="checkbox"/> Sambuar | <input checked="" type="checkbox"/> Besteforeldre, barnebarn |
| <input checked="" type="checkbox"/> Dotter, son | <input checked="" type="checkbox"/> Andre personar |
| <input checked="" type="checkbox"/> Mor, far | |

2 Hadde du inntektsgivande arbeid i minst 100 timar i året frå 3. nov. 1989 til 2. nov. 1990?

Arbeid som ulønt familiemedlem i familiebedrift blir også rekna som inntektsgivande arbeid (t.d. butikk, gardsbruk).

- Ja Nei

! Svara du nei her, skal du ikkje fylle ut resten av denne sida.

3 Kor mange månader hadde du heiltids- og/eller deltidsarbeid i året frå 3. nov. 1989 til 2. nov. 1990?
Sjå rettleiinga.

Heiltid: månader

Deltid: månader

4 Før opp namn og adresse på den arbeidsstaden (bedrifta) der du hadde inntektsgivande arbeid lengst tid i året frå 3. nov. 1989 til 2. nov. 1990.

Med bedrift meiner vi fabrikk, butikk, gardsbruk, likningskontor e.l.

Namn:

Gate/veg:

Poststad:

5 Gjer greie for verksemda på denne arbeidsstaden så nøye som du kan.
Skriv t.d. produksjon av møblar, sal av bilar, bokhandel, jordbruk, utleige av maskiner, arkitektverksemd e.l.

Verksemd:

6 Kva for yrke (tittel) hadde du på denne arbeidsstaden?

Skriv t.d. heimhjelp, rørleggjar, frisør, sjukepleiar, reingjeringshjelp, kokk, platearbeidar, salskonsulent, førskulelærer e.l.

Yrke:

7 Korleis er/var du knytt til arbeidsstaden du nemnde i spørsmål 4?

- Som fast eller mellombels tilsett
- Som sjølvstendig næringsdrivande (eigar)
- Som familiemedlem utan fast lønn i familiebedrift

8 Hadde du inntektsgivande arbeid i veka 27. okt. - 2. nov. 1990?
Sjå rettleiinga.

- Ja Nei

! Svara du nei her, skal du ikkje fylle ut resten av denne sida.

9 Kva er den vanlege/avtala arbeidstida di i veka?

- 1-9 timar 30-34 timar
- 10-19 timar 35-39 timar
- 20-29 timar 40 timar eller meir

10 Kor mange timar inntektsgivande arbeid utførte du i veka 27. okt. - 2. nov.?

- 1-9 timar 35-39 timar
- 10-19 timar 40 timar eller meir
- 20-29 timar Ingen, eg arbeidde ikkje denne veka
- 30-34 timar

! Arbeidde du ikkje denne veka, skal du ikkje fylle ut resten av denne sida.

11 Kvar møtte du på arbeid i veka 27. okt. - 2. nov.?
Sjå rettleiinga.

- Eg møtte fast på same arbeidsstaden/adressa som eg førte opp i spørsmål 4
- Eg møtte fast på ein annan stad. Skriv adressa
- Kommune:
- Gate/veg:
- Poststad:
- Eg møtte på ulike stader denne veka

! Møtte du på ulike stader denne veka, skal du ikkje fylle ut resten av denne sida.

12 Kor mange gonger reiste eller gjekk du frå heimstaden din til arbeidsstaden i veka 27. okt. - 2. nov.?

Med heimstad meiner vi adressa i namnefeltet øvst på skjemaet.

- | | |
|---|---|
| <input checked="" type="checkbox"/> Ingen, eg bur på arbeidsstaden (arbeider heime) | <input checked="" type="checkbox"/> 1 gong |
| | <input checked="" type="checkbox"/> 2-3 gonger |
| <input checked="" type="checkbox"/> Ingen, eg var ikkje på heimstaden denne veka | <input checked="" type="checkbox"/> 4 gonger eller fleire |

! Reiste du ikkje denne veka, skal du ikkje fylle ut resten av denne sida.

13 Kor lang tid brukte du til vanleg frå heimstaden til arbeidsstaden (ein veg) i veka 27. okt. - 2. nov.?

- | | |
|--|---|
| <input checked="" type="checkbox"/> Under 15 min | <input checked="" type="checkbox"/> 45-59 min |
| <input checked="" type="checkbox"/> 15-29 min | <input checked="" type="checkbox"/> 60-89 min |
| <input checked="" type="checkbox"/> 30-44 min | <input checked="" type="checkbox"/> 90 min eller meir |

14 Kva for transportmiddel brukte du til vanleg frå heimstaden til arbeidsstaden (ein veg) i veka 27. okt. - 2. nov.?
Set fleire kryss om nødvendig.

- | | |
|--|--|
| <input checked="" type="checkbox"/> Bil | <input checked="" type="checkbox"/> Båt |
| <input checked="" type="checkbox"/> Buss | <input checked="" type="checkbox"/> Brukte sykkel, gjekk i meir enn 10 min |
| <input checked="" type="checkbox"/> Tog, trikk, T-bane | <input checked="" type="checkbox"/> Anna |

3004208

VIKTIG:
 Bruk helst
 blyant eller
 blå/svart kulepenn



Slik:

Ikkje slik:

Spørsmåla på denne sida gjeld leilegheita der oppgavegivareren er registrert som busett 3. november 1990 i Folkeregisteret, sjå adressa i namnefeltet på den andre sida.

- 1 Har andre som bur i leilegheita fått bustadskjema? Ja Nei

Dersom det er motteke eitt bustadskjema i leilegheita, skal det fyllast ut og sendast tilbake i svarkonvolutt saman med alle personskjema.

Dersom fleire i leilegheita har fått bustadskjema, treng de berre svare på spørsmåla om bustaden (leilegheita) på eitt av dei. For kvar leilegheit skal det nyttast berre ein svarkonvolutt. Send derfor alle skjema frå dei busette i leilegheita tilbake i den same svarkonvolutt.

- 2 Kor mange rom på 6 m² eller meir er det i leilegheita? Ta ikkje med kjøkken, gang, bad o.l.

1 2 3 4 5

6 7 8 9 eller fleire

- 3 Kor stor er leilegheita målt i kvadratmeter? Ta med alle rom til bustadformål, også kjøkken, gang, bad o.l.

Under 50 m² 100-129 m²

50-59 m² 130-149 m²

60-79 m² 150-199 m²

80-99 m² 200 m² eller meir

- 4 Kor stort er kjøkkenet i leilegheita?

6 m² eller større Det er ikkje kjøkken i leilegheita

Mindre enn 6 m²

- 5 Er det bad eller dusj inne i leilegheita?

Ja Nei

- 6 Er det vassklosett inne i leilegheita?

Ja Nei

- 7 Kva slags kjelder til oppvarming er det i leilegheita?

Sentralvarme (radiatorar e.l.) Omnar for flytande brensel (olje, parafin e.l.)

Elektriske omnar, varmekablar e.l. Omnar for fast brensel (ved, koks e.l.)

- 8 Har leilegheita kjøkken, bad/dusj, wc og minst eitt bustadrom i same etasje?

Ja Nei

- 9 Kva etasje ligg leilegheita i? Set fleire kryss dersom leilegheita har bustadrom i fleire etasjar.

Kjellaretasje Underetasje

1. 2. 3. 4. 5. eller høgare

- 10 Kva slags eige-/leigeforhold er det til leilegheita? Set berre eitt kryss.

Eg/vi eig ho gjennom eit burettslag eller bustadaksjeselskap

Eg/vi eig ho aleine eller saman med andre

Eg/vi leiger ho gjennom arbeidet (tenestebustad)

Eg/vi leiger ho for eit avgrensa tidsrom

Eg/vi leiger ho på andre vilkår

- 11 Kor mange personbilar disponerer dei som bur i leilegheita?

Ingen 1 2 3 eller fleire

- 12 Sorterer hushaldet til vanleg avfallet sitt? Set berre kryss for avfallstypar som blir leverte/henta etter at dei er sorterte ut.

Inga særskild sortering. Praktisk vanskeleg, manglar tilbod e.l.

Papir Måling, lakk, olje e.l.

Glas Anna avfall

Batteri

- 13 Kva slags hus ligg leilegheita i? Sjå rettleiinga.

Frittliggjande einebustad eller våningshus knytt til gardsdrift

Hus i kjede, rekkjehus, terrassehus eller vertikaldelt tomannsbustad

Horisontaldelt tomannsbustad eller anna bustadbygg med mindre enn 3 etasjar

Blokk, leigegard eller anna bustadbygg med 3 etasjar eller meir

Forretningsbygg, pensjonat, aldersheim, militærforlegning eller anna bygg for felleshushald

- 14 Er det heis i huset?

Ja Nei

- 15 Kor mange leilegheiter er det i huset?

1 2 3 4 5

6 7 8 9 eller fleire

- 16 Når vart huset bygd? (oppavleg byggjear)

1900 eller før 1946 - 1960

1901 - 1920 1961 - 1970

1921 - 1940 1971 - 1980

1941 - 1945 1981 - 1990

Pris kr 50,00

Publikasjonen kjem ut i kommisjon hos Universitetsforlaget, Oslo, og er til salgs hos alle bokhandlarar.

ISBN 82-537-3307-0