



Folke- og boligtelling 1990

Sandefjord

**FOLKE- OG BOLIGTELLING
1990**

KOMMUNEHEFTE

0706 SANDEFJORD

STATISTISK SENTRALBYRÅ
OSLO-KONGSVINGER 1992

ISBN 82-537-3498-0

EMNEGRUPPE
31 Folketellinger

ANDRE EMNEORD
Arbeidstid
Befolkning
Boliger
Grunnkretser
Husholdninger
Sysselsetting
Yrkesaktive

Forord

Hovedformålet med Folke- og bolig telling 1990 er å gi et bilde av befolkningen og levekårene i det norske samfunnet.

Et annet viktig formål er å gi statistikk for mindre geografiske områder som kommuner og deler av kommuner. For å dekke dette formålet gir Statistisk sentralbyrå ut et statistisk hefte for hver kommune.

Når kommuneheftene for alle kommuner i et fylke er publisert, vil det bli laget et fylkessammendrag med tabeller som svarer til dem som finnes i kommuneheftene. Når alle kommunene i landet har fått sine hefter, vil det også bli laget et sammendrag for hele landet.

Innen utgangen av 1992 vil en endelig folketellingsfil være etablert, og det blir utarbeidet et hefte som dokumenterer folketellingsprosjektet.

Resultatene fra FoB90 vil i tillegg være tilgjengelig i databaser i SSB, bl.a. Regionalstatistisk database. Det er videre planer om en spredning av folketellingsdata i tilknytning til publisering av annen statistikk fra SSB. Resultatene vil også kunne leveres på maskinlesbar form. For brukere som ønsker ytterligere bearbeiding av materialet, vil SSB utføre dette mot kostnadsdekning.

Oslo/Kongsvinger, 27. mai 1992

Svein Longva

Jan Furseth

Innhold

	Side
Tabellregister	6
Figurdel	7
Tekstdel	
1. Formål	8
2. Opplegg og gjennomføring	8
2.1. Statistikkens omfang	8
2.2. Grunnlag for statistikken	8
2.3. Datainnsamling	8
2.4. Utvalg	9
3. Feilkilder og usikkerhet ved resultatene	9
3.1. Utvalgsvarians	9
3.2. Frafall og utvalgsskjevhet	10
3.3. Innsamlings- og bearbeidingsfeil	10
4. Enheter, geografiske nivåer og kjennemerker	11
4.1. Enheter	11
4.2. Geografiske nivåer	12
4.3. Kjennemerker	13
4.3.1. Personkjennemerker	13
4.3.2. Boligkjennemerker	16
4.3.3. Husholdningskjennemerker	17
5. Merknader til tabellene	18
Tabelldel	19
Vedlegg	
Kart over grunnkretser	
Kart over tettsteder	
Personskjema	
Boligskjema	

Standardtegn i tabeller

- . Tall kan ikke forekomme
- Null
- 0,0 Mindre enn 0,5 av den brukte enheten
- : Tallet er upålitelig
- () Tallet må brukes med varsomhet

Tabellregister

	Side
1. Folkemengde ved folketellingene 1875 - 1990, etter kommunegrenser pr. 3. november 1990	19
2. Folkemengde etter kjønn, ekteskadelig status og alder. 3. november 1990	19
3. Hovedtall for utdanning. Personer 16-66 år etter yrkesaktivitet, kjønn og utdanning. 3. november 1989 - 2. november 1990	20
4. Personer 16 år og over. Hovedtall for yrkesaktivitet i året 3. november 1989 - 2. november 1990 .	21
5. Hovedtall for yrkesaktive i året 3. november 1989 - 2. november 1990	22
6.1. Yrkesaktive 16 år og over, etter alder og næring/yrkesfelt. 3. november 1989 - 2. november 1990	23
6.2. Yrkesaktive 16 år og over, etter kjønn/alder/arbeidstid i året og næring/yrkesfelt. 3. november 1989 - 2. november 1990	24
7.1. Yrkesaktive 16 år og over, etter arbeidstid i året og kjønn/næring/yrkesfelt. 3. november 1989 - 2. november 1990	25
7.2. Yrkesaktive 16 år og over, etter kjønn, arbeidstid i året og næring/yrkesfelt. 3. november 1989- 2. november 1990	26
8. Hovedtall for yrkesaktive i uka 27. oktober - 2. november 1990, etter vanlig/avtalt arbeidstid	27
9.1. Yrkesaktive 16 år og over i uka 27. oktober - 2. november 1990, etter kjønn, vanlig/avtalt arbeidstid og næring	27
9.2. Yrkesaktive 16 år og over i uka 27. oktober - 2. november 1990, etter vanlig/avtalt arbeidstid, kjønn og næring/yrkesfelt	28
10. Yrkesaktive 16 år og over med fast oppmøteplass på arbeid i uka 27. oktober - 2. november 1990, etter tallet på arbeidsreiser, reisetid og yrkesfelt/oppmøteplass	29
11. Yrkesaktive 16 år og over med fast arbeidsreise i uka 27. oktober - 2. november 1990, etter reisemåte, oppmøteplass, tallet på arbeidsreiser, reisetid og etter reisemåte, kjønn og alder	30
12. Boliger og bosatte. Hustype, tallet på rom, kjøkken. 3. november 1990	31
13. Boliger, rom og bosatte, etter hustype. 3. november 1990	31
14. Boliger etter eieform og areal. Rom og bosatte, etter eieform. 3. november 1990	31
15. Boliger etter tallet på rom og tallet på bosatte. 3. november 1990	32
16. Boliger etter husets byggeår og hustype/eieform/oppvarmingskilde. Bosatte og rom, etter husets byggeår. 3. november 1990	32
17.1. Boliger etter sanitærutstyr og størrelse. 3. november 1990	33
17.2. Boliger og bosatte. Sanitærutstyr/byggeår, størrelse og tilgjengelighet. 3. november 1990	33
18. Boliger etter standardindikatorer. Bosatte etter alder og standardindikatorer. 3. november 1990 . . .	34
19. Husholdninger, familier og personer, etter type husholdning. Husholdninger etter type husholdning og tallet på familier i husholdningen/yrkesaktivitet i husholdningen/eieform/tallet på rom i boligen og kjøkken. 3. november 1990	35
20. Husholdninger, familier og personer, etter husholdningsstørrelse/type husholdning. Absolutte tall og prosent. 3. november 1990	36
21. Husholdninger etter type husholdning og disponering av personbil/avfallssortering. 3. november 1990	37
24. Barn 0-17 år etter alder, familietype og mors/fars yrkesaktivitet i uka 27. oktober - 2. november 1990	37
25. Personer 67 år og over i privathusholdning. Alder, tallet på personer i husholdningen og indikatorer for boligstandard. 3. november 1990	38
26. Folkemengde etter alder, kjønn og type bostedsstrøk/grunnkrets. 3. november 1990	39
27.1. Yrkesaktive 16 år og over, etter næring, kjønn og type bostedsstrøk/delområde. 3. november 1989 - 2. november 1990	45
27.2. Yrkesaktive 16 år og over, etter næring, kjønn og type bostedsstrøk/grunnkrets. 3. november 1989 - 2. november 1990	46
28. Privathusholdninger. Utvalgte kjennetegn for boligstandard, og disponering av personbil. Bostedsstrøk/grunnkrets. 3. november 1990	52

Figur 1. Yrkesaktive 16 år og over, etter næring. Prosent. 1980 og 1990

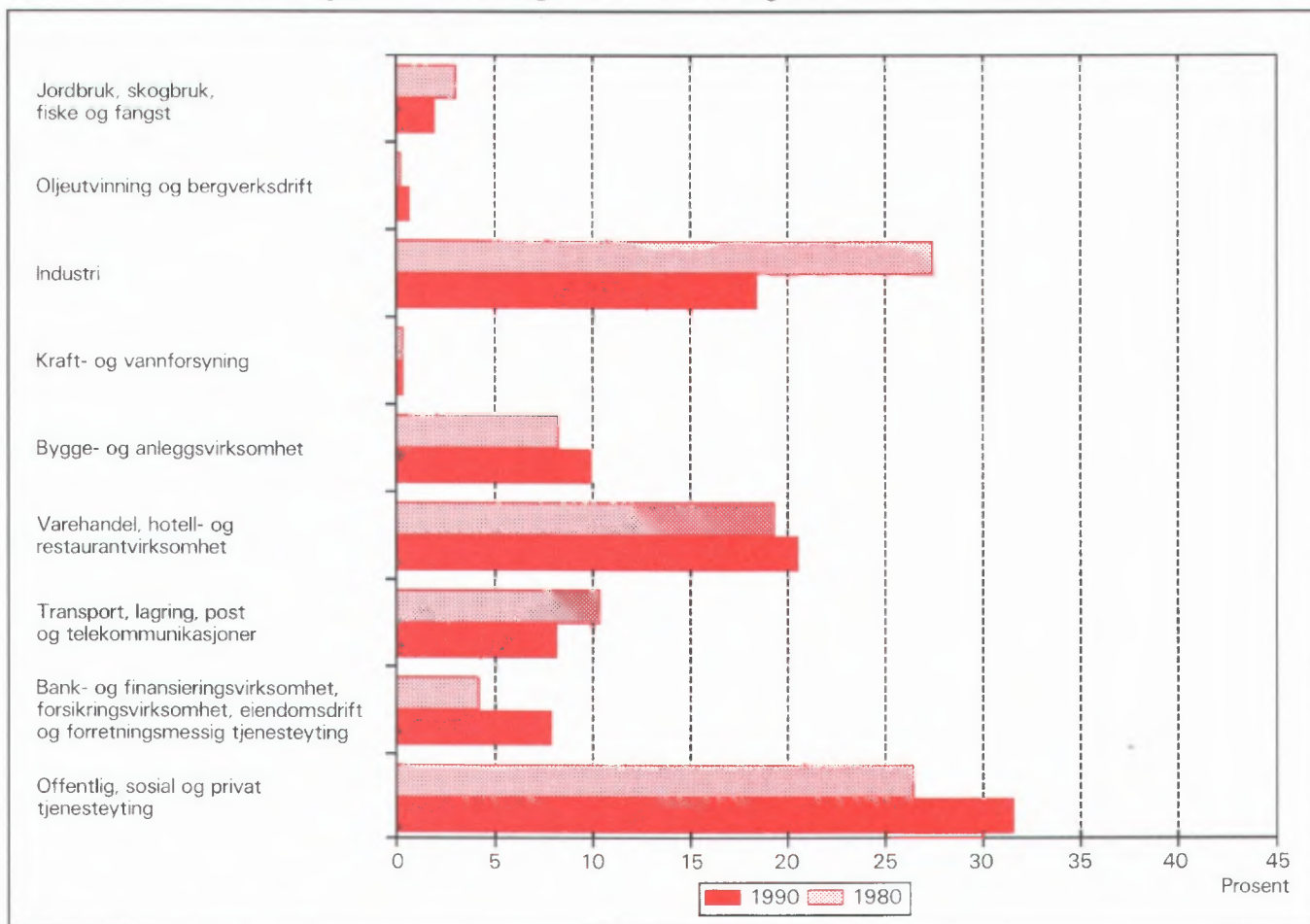

Figur 2. Hovedtall for boligstandard og disponering av bil. Prosent. 1980 og 1990

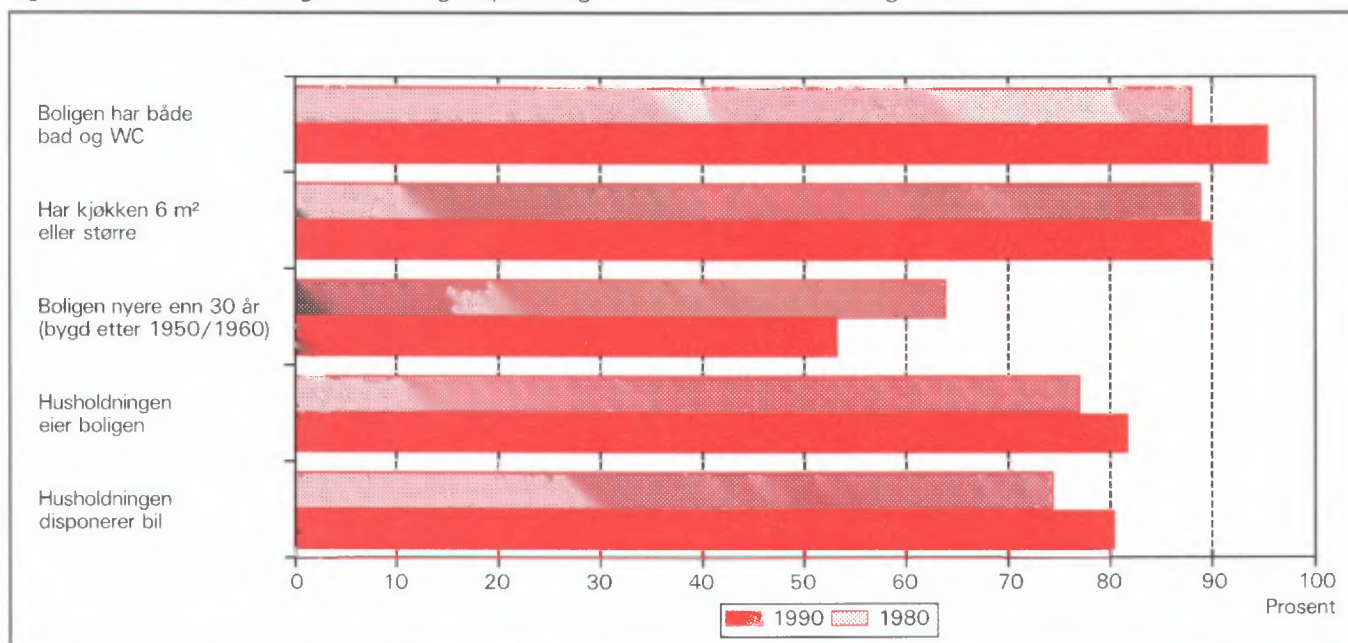

1. Formål

Hovedformålet med Folke- og bolig telling 1990 (FoB90) er å gi et bilde av befolkningen og levekårene i det norske samfunnet. Moderne folketellinger legger stor vekt på å se opplysninger om boliger og boforhold, sysselsetting og yrke, utdannings- og inntektsforhold, arbeidsreiser mv. i sammenheng.

Formålet med denne publikasjonen er å gi en beskrivelse av hver kommune, og av områder som er mindre enn kommune (delområder, kretser, tettsteder).

2. Opplegg og gjennomføring

2.1. Statistikkens omfang

FoB90 omfatter alle personer (også utenlandske statsborgere) som var registrert bosatt i Norge på tellingstidspunktet 3. november 1990, ifølge forskriftene om føringen og ordningen av folkeregistrene.

Boligtellingen har med privatboliger (leiligheter) der minst én person var registrert bosatt 3. november 1990.

Tellingen omfatter *ikke* boliger som var ubebodd eller som var bebodd av bare midlertidig tilstedeværende (f.eks. ugifte personer som oppholdt seg utenom foreldrehjemmet på grunn av skolegang). Det er heller ikke hentet inn opplysninger om boligen for forpleide i aldershjem, pleiehjem, barnehjem og andre fellesinstitusjoner.

Enheten *hus* er ikke med i tellingen, men det blir gitt enkelte opplysninger om det huset boligen ligger i.

2.2. Grunnlag for statistikken

I kommuner med 6 000 eller flere innbyggere er grunnlaget for statistikken opplysninger fra ulike statistiske og administrative registre og skjemaopplysninger fra et utvalg av befolkningen 16 år og over (født i 1974 eller tidligere). Slike kommuner blir heretter omtalt som utvalgskommuner.

I kommuner med færre enn 6 000 innbyggere er det gjennomført fullstendig telling også for skjemadelen. (Fulltellingskommuner.)

Kommuner med 6 000 eller flere innbyggere som ønsket at det skulle utarbeides statistikk på grunnlag av skjemaopplysninger fra alle bosatte i kommunen,

fikk dette utført av SSB mot at kommunen selv betalte SSB merkostnadene. Sju kommuner fikk gjennomført slik telling (Stryn, Sula, Vestnes, Oppdal, Stjørdal, Brønnøy og Vestvågøy).

De viktigste kjennmerkene som hentes direkte fra register, er kjønn, alder, andre demografiske kjennemerker og utdanning.

Det er laget et eget informasjonshefte som bl.a. beskriver bakgrunn, metode, faglig innhold og bearbeidingsopplegg for tellingen. Hftet kan en få ved å henvende seg til SSB, Folketellingsprosjektet.

Det er Finansdepartementet som har vedtatt at Statistisk sentralbyrå skal gjennomføre en folke- og bolig telling i 1990. Vedtaket har hjemmel i lov om offisiell statistikk og Statistisk sentralbyrå av 16. juni 1989 nr. 54 (statistikkloven). Stortinget har bevilget midler til gjennomføringen av tellingen.

Kostnadene ved å gjennomføre tellingen på denne måten er 60 millioner kroner. Dette er 40 millioner mindre enn om hele befolkningen 16 år og over skulle ha svart på spørreskjema.

2.3. Datainnsamling

Folketellings skjemaene ble sendt i posten direkte til hver enkelt oppgavegiver. Navn og adresse ble påført skjemaet på forhånd på grunnlag av opplysninger fra Det sentrale personregister (DSP).

I utvalgskommunene fikk alle uttrukne personer en person-/boligblankett, rettleiding, informasjon samt svarkonvolutt. Oppgavegiver svarte på spørsmål om seg selv og om boligen/husholdningen vedkommende bodde i. Blankettens boligside inneholdt også en navneliste over de personer 16 år og over som tilhørte samme familie som oppgavegiver. Oppgavegiver supplerte navnelisten med eventuelle andre personer som var registrert bosatt i boligen (leiligheten) og svarte på spørsmål om yrkesaktivitet til personene på listen. Opplysningene er nyttet i arbeidet med sammensetningen til bolighusholdninger (se nedenfor) og til å gi ulike egenskaper ved husholdningen, blant annet "tallet på yrkesaktive".

I fulltellingskommunene fikk alle personer som var 16 år og eldre et personskjema med rettleiding og informasjon. I tillegg fikk den eldste i hver familie et boligskjema og en svarkonvolutt. Utfylte skjema fra alle oppgavegivere i boligen ble sendt samlet tilbake i svarkonvolutten. Der det bodde flere familier i samme bolig, ble det bare brukt én svarkonvolutt og

bare ett boligskjema ble fylt ut. Innsamlingsmetoden gav derfor grunnlag for å danne husholdninger.

Personer som ikke hadde sendt inn folketellings-skjema til rett tid, fikk tilsendt inntil to adresserte purringer.

2.4 Utvalg

Utvalget er trukket på personnivå og på en slik måte at utvalget er representativt med hensyn til kjønn og alder.

Siden person utgjorde trekkegrunnlaget i utvalgskommunene, og det for hver person er etablert en bolig/husholdningsenhet, er utvalget av boliger nær fordoblet i forhold til et utvalg av boliger/husholdninger direkte.

Utvalgsprosenten varierte med kommunestørrelsen:

Kommunestørrelse	Utvalgsprosent
6 000 - 7 999 innbyggere	20,0
8 000 - 9 999 "	14,3
10 000 - 49 999 "	10,0
50 000 innbyggere og over	8,3

På dette viset vil alle utvalgskommuner få om lag den samme kommunestatistikken.

Resultater som bygger på et utvalg av befolkningen, har en viss usikkerhet. Dette gjelder særlig for små befolkningsgrupper, eksempelvis for yrkesgrupper med få utøvere eller for små geografiske områder. SSB har utviklet og tatt i bruk en ny statistisk metode som gjør det mulig å utnytte administrative data i statistikkproduksjonen, selv om kvaliteten i registrene ikke er slik at de alene er gode nok for dette formålet.

Tabell 1. Relativt standardavvik for persontallene, etter utvalgsprosent og beregnet tall på personer i tabellen (cellestørrelse). Prosent

Utvalgsprosent	Beregnet tall på personer									
	50	100	500	1 000	5 000	10 000	25 000	100 000	200 000	
8,3	47,0	33,2	14,9	10,5	4,7	3,3	2,0	0,9	0,5	
10,0	42,4	30,0	13,3	9,4	4,0	2,7	1,3	.	.	
14,3	34,5	24,4	10,7	7,3	2,4	
20,0	28,2	19,9	8,7	5,9	1,7	

Anslagene i tabell 1 vil i noen tilfeller overestimere det relative standardavviket. Spesielt gjelder dette kjennmerkene yrkesaktivitet og næring hvor vi omtrent kan redusere det relative standardavviket med

Metoden går ut på å sammenligne på individnivå opplysninger gitt i skjemaet med opplysninger i registret. Med grunnlag i dette doble sett av opplysninger om det samme kjennmerket for personene i utvalget, er det laget justeringsfaktorer som er nyttet i arbeidet med de statistiske tabellene. Denne metoden som kombinerer opplysninger fra skjema og registre, har sikret tall med tilnærmet halvert usikkerhet i forhold til tilsvarende utvalgsdata alene, for kjennmerkene yrkesaktivitet og næring. Usikkerheten er omtalt under punkt 3 nedenfor.

3. Feilkilder og usikkerhet ved resultatene

3.1 Utvalgsvarians

Når en bygger på opplysninger om bare en del av befolkningen, får en usikkerhet i resultatene. Standardavviket er et mål på denne usikkerheten. Størrelsen på standardavviket avhenger blant annet av tallet på observasjoner i undersøkelsen. Jo flere observasjoner, desto mindre standardavvik og dermed mindre usikkerhet.

Iblant brukes også relativt standardavvik som mål på usikkerhet. Med det menes forholdet mellom standardavviket og det beregnede tallet, målt i prosent. SSB har ikke foretatt spesielle beregninger av denne usikkerheten for tallene i hver enkelt kommune. I tabell 1 har vi anslått noen relative standardavvik for de forskjellige utvalgsprosentene, etter størrelsen på det beregnede tallet når person er enhet.

en faktor på 0,6. Dette skyldes bruk av registerdata i statistikkproduksjonen (se avsnitt 2.4).

Tabell 2 viser tilsvarende relative standardavvik når bolig eller husholdning er enhet.

Tabell 2. Relativt standardavvik for bolig- og husholdningstallene, etter utvalgsprosent og beregnet tall på boliger/husholdninger i tabellen (cellestørrelse). Prosent

Utvalgsprosent	Beregnet tall på boliger/husholdninger									
	25	50	100	500	1 000	5 000	10 000	25 000	100 000	
8,3	46,2	32,7	23,1	10,3	7,3	3,2	2,3	1,4	0,5	
10,0	41,3	29,2	20,6	9,1	6,4	2,6	1,6	0,3	.	
14,3	32,7	23,1	16,2	7,0	4,7	0,9	.	.	.	
20,0	25,5	18,0	12,7	5,5	3,7	0,7	.	.	.	

For kjennemerkene antall personer i husholdningen og antall barn i husholdningen vil det relative standardavviket være en god del mindre. Dette skyldes at opplysninger om familietilknytning i personregisteret er nyttet ved oppblåsing av tallene.

For å illustrere usikkerheten kan vi bruke et *intervall* for å angi nivået på *den sanne verdi* av en beregnet størrelse, det vil si den verdien vi ville ha fått om vi hadde foretatt en totaltelling i stedet for en utvalgsundersøkelse. Slike intervaller kalles konfidensintervaller dersom de er konstruert på en spesiell måte. I denne sammenheng kan vi bruke følgende metode: La *M* være den beregnede størrelse, og la *S* være et anslag for standardavviket til *M*. Konfidensintervallet blir da intervallet med grenser (*M* - 2*S*) og (*M* + 2*S*). Denne metoden vil med omtrent 95 prosent sannsynlighet gi et intervall som inneholder den sanne verdi. Med andre ord vil høyst 5 prosent av tallene ha en feil på mer enn 2 ganger standardavviket.

Følgende eksempel illustrerer hvordan vi kan bruke tabell 2 til å finne konfidensintervaller.

Vi har beregnet et tall på 1 000 boliger i en 20 prosent utvalgskommune. Det relative standardavviket er 3,7 prosent slik at standardavviket blir

$$1\ 000 \cdot 0,037 = 37$$

Det betyr at det riktige tallet med 95 prosent sannsynlighet ligger i intervallet med grenser

$$(1\ 000 - 2 \cdot 37) \text{ og } (1\ 000 + 2 \cdot 37)$$

altså er intervallet

$$(926, 1\ 074)$$

I heftene for utvalgskommunene har vi valgt å bruke en treleddet publiseringsstrategi.

1. Tall med relativt standardavvik under 20 prosent publiseres direkte.
2. Ved relative standardavvik mellom 20 og 30 prosent, settes tallet i parentes. Med dette mener vi at det kan forsvares å oppgi tallet, men at det må brukes med varsomhet.
3. Tall med relativt standardavvik på 30 prosent og over har vi undertrykt ved å sette kolon i stedet for tallet. Selv om det er mulig å regne seg fram til det undertrykte tallet, vil vi ikke anbefale en slik framgangsmåte fordi tallet er for upålitelig.

3.2 Frafall og utvalgsskjevheter

I alt var det 968 030 oppgavepliktige personer ved tellingen. Av disse var det 12 584 personer som ikke returnerte skjemaet. Dette betyr at svarprosenten i folketellingen er på 98,7 for landet under ett. For de enkelte kommuner varierer svarprosenten mellom 100 og 95. Dessuten er det noe frafall på de enkelte spørsmålene. Frafallet kan føre til skjevheter siden en har brukt de som har svart til å beregne verdier for manglende opplysninger. Størrelsen på skjevheten vil imidlertid være rimelig akseptabel siden svarprosenten er så høy.

3.3 Innsamlings- og bearbeidingsfeil

Under gjennomføring og bearbeiding av en statistisk undersøkelse vil det alltid kunne oppstå feil som kan gi utslag i resultatene. Dette gjelder både ved totaltellinger og når resultatene er basert på et utvalg.

De fleste feilene oppstår vanligvis under oppgaveinnhentingen og skyldes uriktige svar eller mangelfullt utfylte skjemaer. Under bearbeidingen kan det oppstå feil når opplysninger blir kodet, i vårt tilfelle spesielt opplysningene om næring og yrke.

SSB har ikke kontaktet oppgavegiver dersom det

ble funnet feil eller mangler ved utfyllingen. Materialet har imidlertid gjennomgått omfattende maskinelle kontroll- og opprettingsrutiner. For kjennemerker med uoppgitt svar er det beregnet et mest mulig sannsynlig svar på grunnlag av de øvrige opplysninger personen har gitt og ut fra svarene fra andre oppgavegivere.

Kontroll- og opprettingsrutinene vil være nærmere beskrevet i publikasjonen som dokumenterer FoB90-prosjektet. Publikasjonen vil foreligge i løpet av 1992.

SSB gjennomfører en kvalitetsundersøkelse i samband med folketellingen. Undersøkelsen tar sikte på å kontrollere kvaliteten av husholdningssammensetningen i folketellingen. Videre skal en vurdere eventuelle konsekvenser for statistikken av å nytte regelverket i folkeregisterloven som grunnlag for en geografisk plassering av befolkningen. Resultatene ventes å foreligge i 1992.

4. Enheter, geografiske nivåer og kjennemerker

Når ikke annet er nevnt, gjelder opplysningene situasjonen 3. november 1990.

4.1. Enheter

Person

Tellingen omfatter alle personer som ifølge folkeregisteret er registrert bosatt i Norge på tellingsdagen 3. november 1990. Hvem som skal regnes som bosatt og hvor de skal ha adresse, går fram av forskrifter om føringen og ordningen av folkeregistrene.

Bosatte

Med bosatte menes personer bosatt i privathusholdninger. Tallet på *bosatte i alt* vil derfor være mindre enn tallet på *personer i alt* i kommunen (folkemengde).

Barn

I tabellene 19-21 og 24 omfatter begrepet *Barn* ugifte hjemmeboende barn under 18 år som er registrert bosatt i familien til minst én av foreldrene eller andre foresatte. Eldre barn som bor hjemme, er ikke regnet som barn etter denne definisjonen.

Familie

Som familie regner vi:

- ektepar og eventuelle ugifte hjemmeboende barn uansett barnets alder
- mor/far med ugifte hjemmeboende barn uansett barnets alder
- hver enkelt person som ikke hører med i gruppe over (enslig)

Et familienummer inngår som kjennemerke for hver person i Det sentrale personregister. Grupperingen til familie i tellingen er gjort med utgangspunkt i dette familienummeret.

Alle i en familie i tellingen må være registrert bosatt på samme adresse (samme kommune og poststed), og de kan bare inngå i én husholdning. Personer, f.eks. ektefeller, som etter denne regelen er plassert på hvert sitt sted, er ikke gruppert til samme familie i tellingen, selv om de har likt familienummer i Det sentrale personregister.

Barn som har gått ut av familien fordi de har fått egne barn, har meldt flytting og/eller inngått ekteskap, blir aldri regnet til foreldrenes familie på et senere tidspunkt. Når f.eks. et ektepar bor sammen med et skilt barn, danner ektefellene og barnet hver sin familie.

En familie kan aldri bestå av mer enn to generasjoner.

Ugifte søsken som bor sammen i en bolig der ingen av foreldrene er bosatt, blir regnet som hver sin énpersonfamilie.

Personer med ukjent bosted eller familienummer blir regnet som enslige (énpersonfamilier).

I et samboerpar utgjør hver av samboerne sin egen familie sammen med egne barn. Felles barn er med i familien til én av foreldrene.

Husholdning

Til samme husholdning regnes personer som er registrert bosatt i samme bolig. En slik husholdning blir kalt *bolighusholdning*. Husholdninger kan bestå av én eller flere familier. Sammensetningen til bolig-husholdninger har hovedsakelig skjedd ut fra opplysninger gitt på boligskjemaet (navnelisten) og ut fra innsendingsmåten (felles retur). Selv om Det sentrale personregister ikke gir oversikt over hvem som bor sammen i den enkelte bolig, er adresseopplysningene

i registeret nyttet som et supplement i arbeidet med husholdningene.

I tellingen blir det skilt mellom privat- og felleshusholdning.

Gruppen *Privathusholdning* omfatter personer som er registrert bosatt i samme privatbolig. Siden alle opplysninger om husholdninger i tellingen er knyttet til denne typen, er tallet på husholdninger i alt derfor lik tallet på privathusholdninger.

Til *Felleshusholdning* er regnet beboere (forpleide) som er registrert bosatt i aldershjem, pleiehjem, barnehjem o.l. Tilsatte som er bosatt i/ved felleshusholdningen, er alltid regnet som bosatte i privathusholdning. Det samme gjelder militært personell som er registrert bosatt i forlegningen. I utvalgskommuner er bare personer 67 år og over regnet som bosatte i felleshusholdninger.

Folketellingene gir ikke statistikk over felleshusholdninger. Det er hovedsakelig fordi personer som oppholder seg på institusjon, men som er registrert bosatt hjemme, tilhører privathusholdningen de er registrert i. En statistikk på dette grunnlaget ville derfor gi et misvisende bilde.

Bolig (leilighet)

En bolig er ett eller flere rom som er bygd eller ombygd til helårs privatbolig for en eller flere personer. Det må være adkomst til rommet/rommene uten at en må gå gjennom en annen bolig. I tabellene brukes for enkelthets skyld *bolig* i stedet for privatbolig.

En bolig er da f.eks. rekkehusleilighet, leilighet i tomannsbolig, leilighet i leiegård, blokkleilighet og hybelleilighet. Enebolig er også leilighet.

En hybel i privathus er en bolig dersom den har egen inngang. I hybelhus regnes hver hybel som egen bolig, også der rom som f.eks. kjøkken og bad er felles. Leiligheter og hybler som disponeres av privathusholdninger i sykehus, institusjoner, militærforlegninger o.l., regnes alltid som egen bolig.

I noen tilfeller kan en bolig omfatte mer enn en leilighet. Det gjelder når personer i samme familie (f.eks. ugifte barn) bor i egen leilighet (f.eks. hybelleilighet) på samme adresse som resten av familien. I slike tilfeller består boligen av alle leilighetene familiemedlemmene bruker.

Fordi begrepet bolighusholdning blir brukt, blir tallet på boliger det samme som tallet på privathusholdninger i tellingen.

Det er ikke innhentet oppgaver for boliger der ingen er registrert bosatt (se avsnitt 2.1).

Hus er ikke egen enhet i tellingen, men boligkjennemerkene omfatter enkelte opplysninger om huset boligen ligger i.

4.2. Geografiske nivåer

Grunnkrets, delområde

Grunnkretsene er utformet slik at de skal være stabile over en rimelig tidsperiode. De består av et sammenhengende geografisk område, og har mest mulig ensartet natur, næringsgrunnlag, kommunikasjonsforhold og bebyggelse. Folkemengde og areal bør ikke variere for sterkt. Visse variasjoner i befolkningsgrunnlaget vil likevel forekomme - en krets i spredtbygde strøk kan ha under 100 innbyggere, mens de tetttest utbygde byområdene kan ha over 1 000.

Fordi kretsen skal være stabil, er den ikke knyttet opp til tettstedsavgrænsingen. En krets kan derfor inneholde både tett og spredt bebyggelse.

Det er ikke stilt krav om at grunnkretsgrensene skal falle sammen med grensene for kirkesogn, skole- eller valgkrets.

Landet er delt inn i om lag 13 600 grunnkretser.

Grunnkretsene er gruppert sammen til *delområder* (bydeler/bygdslag). Et delområde består vanligvis av 1 000 - 3 000 personer i spredtbygde strøk og 3 000 - 5 000 i tettbygde. I alt er det om lag 1 550 delområder i landet.

Alle adressene i landet er gitt kode for grunnkrets og delområde. Kodene er en del av datagrunnlaget i Det sentrale personregister. Grunnkretsinnndelingen i FoB90 er sammenlignbar med FoB80. I visse tilfeller (ved kretsdelinger i perioden) må sammenligningen skje med utgangspunkt i grupper av 1990 kretser.

Kart over grunnkretser og delområder er med som vedlegg til heftet.

Kommune

Den enkelte person er i tellingen regnet å ha sitt bosted i den kommune og i den bolig hvor vedkommende var registrert som bosatt i Folkeregisteret 3. november 1990.

Hovedregelen er at en person skal registreres som bosatt der han eller hun tar sin døgnhvile. De viktigste unntakene fra denne hovedregelen gjelder:

- Ugifte personer som pga. studier, skolegang eller verneplikts-/siviltjeneste oppholder seg utenom foreldrenes/forsørgers bolig. De skal være registrert i foreldrenes/forsørgers bolig.
- Gifte personer som mesteparten av tiden må bo borte fra hjemmet pga. arbeid, studier, verneplikts-/siviltjeneste (f.eks. yrkesaktive som er ukependlere). De skal være registrert i ektefellenes felles bolig.
- Personer som er innlagt på sykehus eller anbrakt i fengsel, arbeidsanstalt e.l. De skal være registrert der de var bosatt før innleggelsen/anbringelsen.

Personer som ikke kan henføres til en bestemt bolig/adresse, er regnet med i den kommunen der de sist hadde fast bosted. I fordelingene etter type bostedsstrøk, delområde og grunnkrets er de regnet med blant *Uoppgitt*.

Det er ikke innhentet opplysninger om midlertidig bosted. Folketellingen gir derfor ikke oppgaver over den tilstedeværende befolkningen.

Tettsted

For at en hussamling skal regnes som tettsted, må det bo minst 200 personer der, og avstanden mellom husene må normalt ikke overstige 50 meter. Det er tillatt med skjønnsmessige avvik for områder som ikke skal eller kan bebygges. Dette kan f.eks. være parker, idrettsanlegg, industriområder, eller naturlige hindringer som elver eller dyrkbare områder. Hussamlinger som naturlig hører med til tettstedet, tas med inntil en avstand på 400 meter fra tettstedskjernen.

Tettstedsavgrensingen er uavhengig av grunnkretsinndelingen, og kan også gå på tvers av kommuneinndelingen.

Kart over tettstedene i kommunen er med som vedlegg til heftet.

Tall for hvert enkelt tettsted er gitt i tabellene 26-28, under *Tettbygde strøk*.

4.3. Kjennemerker

4.3.1. Personkjennemerker

Alder

I fordelingen etter alder er den enkelte person gruppert etter alder pr. 31. desember 1990. (Alder = 1990

minus fødselsår.)

Arbeidsreiser - generelt

Arbeidsreiseopplysningene omfatter oppmøteplass, tallet på arbeidsreiser, reisetid og reisemåte (se dette). Kjennemerkene gjelder personer 16 år og over som *utførte* inntektsgivende arbeid i tellingsuka fra 27. oktober til 2. november og som hadde en *fast* oppmøteplass. Arbeidsreiseopplysningene gjelder reisen fra hjemstedet (registrert bosted) til arbeidsstedet.

Det ble lagt spesiell vekt på utformingen av arbeidsreisespørsmålene. Både i spørsmålsteksten og rettleidingen ble det forklart at *hjemstedet* er den boligadressen som vedkommende var registrert bosatt på ifølge Folkeregisteret 3. november 1990.

Arbeidsreiser - tallet på

Tallet på arbeidsreiser er det antall ganger oppgave-giver reiste *fra* hjemstedet *til* arbeidsstedet (én veg) i tellingsuka. Med *Hjemsted* menes alltid den boligadresse vedkommende er registrert bosatt på. For personer som bodde midlertidig på f.eks. hybel eller brakke denne uka, er reisen mellom hybel/brakke og arbeidssted ikke tatt med. Personer som arbeidet hjemme (f.eks. bønder), er gruppert til *reiste ikke*. Det samme gjelder personer som ikke var på hjemstedet i løpet av tellingsuka.

Arbeidstid

Tellingen har opplysninger om arbeidstid både i året (12-månedersperioden), og i tellingsuka fra 27. oktober - 2. november 1990. For uka er det dessuten skilt mellom vanlig/avtalt og faktisk arbeidstid.

Arbeidstid i året

Årlig arbeidstid er i FoB90 oppgitt som det samlede tallet på hele måneder vedkommende hadde arbeid, heltid og/eller deltid, i alle arbeidsforhold. Som heltid er regnet samlet arbeidstid på 30 timer eller mer i uka, noe som svarer til 120 timer eller mer over en 4-ukersperiode. Fravær er ikke trukket fra. Summen av måneder med heltids- og deltidsarbeid kan ikke overstige 12.

Arbeidstid i uka (vanlig/avtalt)

Den avtalte ukentlige arbeidstidstiden er oppgitt i timeverk og viser det timetallet den yrkesaktive har avtale om. For yrkesaktive som ikke hadde inngått avtale om en bestemt arbeidstid, gjelder oppgaven den gjennomsnittlige arbeidstiden. Det samme gjelder for personer med varierende arbeidstid eller for dem som

har skiftarbeid kombinert med friperioder. Faste forberedelser ut over ordinær arbeidstid er inkludert (lærere). Arbeidstid i flere arbeidsforhold skulle summeres. Betalt fravær er ikke trukket fra, mens tilfeldig merarbeid (sesongvariasjoner, overtid) derimot ikke er lagt til.

Arbeidstid i uka (utført)

Faktisk utført arbeidstid er oppgitt i timeverk. Overtid og annet ekstraarbeid er inkludert, men begrepet omfatter ikke fravær som skyldtes sykdom, ferie, permisjon med lønn o.l. Personer som ikke var på arbeid i tellingsuka, f.eks. på grunn av skift- eller turnusfridager, utførte ikke inntektsgivende arbeid denne uka.

Bosted

Se *Kommune* i avsnitt 4.2.

Bostedsstrøk (tettbygd - spredtbygd)

Se *Tettsted* i avsnitt 4.2.

Ekteskapelig status

Det er brukt fire hovedgrupperinger etter ekteskapelig status, nemlig ugifte, gifte, enker/enkemenn og separerte/skilte. Ekteskapelig status beskriver den formelle situasjonen, ikke faktiske samlivsforhold (samboere).

Familietype

Under omtalen av enheten *familie* (avsnitt 4.1 ovenfor) er det gjort rede for hvem som skal regnes til samme familie. På grunnlag av hvilke personer som inngår i familien og hva for ekteskapelig status de har, blir familiene inndelt i typer, slik:

Enslig	énpersonfamilie
Ektepar uten barn	familien inneholder et ektepar, men ingen ugifte, hjemmeboende barn.
Ektepar med barn	familien inneholder et ektepar, og parets ugifte, hjemmeboende barn uansett alder.
Mor/far med barn	familien inneholder mor eller far og deres ugifte, hjemmeboende barn uansett barnets alder.

Familietyper baserer seg på den formelle ekteskapelige statusen til personene i familien. I et sam-

boerpar utgjør hver av samboerne derfor sin egen familie.

Heltid/deltid

En person kommer i gruppa heltidsarbeid når summen av avtalt/vanlig arbeidstid i alle arbeidsforhold er 30 timer eller mer i uka (120 timer eller mer over en 4-ukersperiode).

Næring

Yrkesaktive personer 16 år og over er gruppert etter næring ut fra opplysninger om 12-månedersperioden. Kjennemerket er knyttet til det arbeidsforholdet som hadde lengst varighet. Det er ikke innhentet særskilte oppgaver om næring for tellingsuka fra 27. oktober til 2. november.

Næringsgrupperingen er foretatt etter 1983-utgaven av Standard for næringsgruppering (Standarder for norsk statistikk 2). Standarden er et fem-sifret pyramidisk system der hvert siffer angir et grupperingsnivå.

FoB80 ble gruppert etter den forrige utgaven av næringsstandard (utgitt i 1978). De viktigste endringene fra denne utgaven finnes under Detaljhandel. Standardendringene har ingen betydning for sammenlignbarheten med forrige telling for næring på 1-sifret nivå.

Næringsgrupperingen kan etter mindre modifikasjoner på tabellnivå sammenlignes med International Standard Industrial Classification of all Economic Activities (ISIC) av 1968.

FN vedtok en ny versjon av ISIC i 1989. Den nye versjonen vil etter hvert bli innarbeidet i næringsstandard i de fleste land i Europa. Når den nye standarden blir innført i Norge, vil folketellingsmaterialet få næringskoder etter ISIC -89 i tillegg til de nåværende.

Oppmøteplass på arbeid

Oppmøteplassen er det stedet hvor oppgavegiver møtte fram ved arbeidsdagens start. Grupperingskriterium er kommune. Personer som møtte på ulike steder, var til sjøs e.l., har ikke fast oppmøteplass.

Reisemåte til arbeidet

Reisemåten gjelder de transportmidlene vedkommende til vanlig brukte på arbeidsreisen (én veg).

Reisetid til arbeidet

Reisetiden er tiden det tar å komme *fra* hjemstedet (registrert boligadresse) *til* arbeidsstedet (én veg). I reisetiden er gangtid og ventetid under reisen regnet

med. Det samme gjelder faste gjøremål, f.eks. å bringe barn til barnehage. Tilfeldige gjøremål og forsinkelser inngår derimot ikke.

For pendlere som bodde midlertidig utenfor hjemmet (hybel, brakke), er reisetiden regnet fra hjemstedet og fram til arbeidsstedet.

Spredtbygd/tettbygd strøk

Se *Tettsted* i avsnitt 4.2.

Utdanning

Utdanningsopplysningene i publikasjonen er hentet fra datafil over befolkningens høyeste utdanning pr. 1. oktober 1990, såkalt omkodet utgave (grupperingen av grunnleggende fagutdanning fullført før skoleåret 1972/73 er også basert på 9-årig grunnskole og plassert på klassetrinn 10, nivå 3).

Opplysningene om utdanning fullført i utlandet etter 1. november 1980 er noe mangelfulle i datamaterialet. Dette gjelder blant annet utdanning fullført av nordmenn som har studert i utlandet. Utdanningsopplysninger om de fleste innvandrere til Norge etter 1980 er tilført datamaterialet for utvalgskommuner fra en egen spørreundersøkelse blant personer født i utlandet.

Fra og med 1987 blir det i all utdanningsstatistikk fra SSB brukt 6-sifrede utdanningskoder, etter Standard for utdanningsgruppering - Revidert 1989 (Standarder for norsk statistikk 7). Standarden er bygd opp som et pyramidisk klassifikasjonssystem. Utdanningene er først ordnet i grove grupper etter (samlet) varighet ved normal studieprogresjon. Gruppene kalles *utdanningsnivåer*. Innenfor hvert nivå er utdanningene delt opp etter *fagfelt* og *faggrupper*. En del utdanninger som tidligere var plassert på for lavt nivå, har skiftet nivå ved overgang til revidert standard. De største gruppene er ingeniør- og helsefagutdanninger.

Resultatene fra utdanningsstatistikken blir nå presentert etter omkodet utdanningskode (se ovenfor), mens folketellingen i 1980 er basert på uomkodet versjon av den gamle standarden. Derfor er ikke resultatene fra de to tellingene sammenlignbare. SSB kan lage sammenlignbar statistikk på *grovt* nivå (grupper av utdanningsnivåer) ved å dele inn FoB80 etter ny standard og kode om all grunnleggende fagutdanning til 9 år. Slik statistikk må utføres som betalt oppdrag.

Yrke

Yrkesaktive personer 16 år og over er gruppert etter yrke ut fra opplysninger om 12-månedersperioden. Kjennemerket er knyttet til det arbeidsforholdet som hadde lengst varighet. Det er ikke innhentet særskilte oppgaver om yrke for tellingsuka fra 27. oktober til 2. november.

Grunnlaget for yrkesgrupperingen er Standard for yrkesgruppering i offentlig norsk statistikk (utgitt av Arbeidsdirektoratet i 1965). Standarden blir ofte omtalt som NYK (Nordisk yrkesklassifisering). Til folketellingen i 1980 ble standarden ajourført av SSB ved at nye yrkesbetegnelser ble plassert inn på sitt riktige sted i systemet, en del yrkesgrupper ble slått sammen og noen ble splittet i flere grupper. Etter 1980 har SSB fortsatt ajourføringen med nye yrkesbetegnelser.

Yrke i folketellingen er kodet med tre av standardens i alt fem siffer.

Yrke er kodet på samme måte og etter samme standard både i FoB80 og FoB90, slik at det er mulig å sammenligne yrkesstatistikk mellom de to tellingene.

NYK og dermed tellingen er bare i begrenset grad sammenlignbar med den nyeste (1988) utgaven av International Standard Classification of Occupations (ISCO). Derimot er det godt samsvar med forrige ISCO (1958, revidert i 1968). Det er denne versjonen som pr. 1990 blir brukt i de fleste europeiske land.

Yrkesaktivitet

I FoB90 er det innhentet oppgaver om yrkesaktiviteten både for de siste 12 månedene (3. november 1989 til 2. november 1990) og for den siste uka før tellingstidspunktet (27. oktober - 2. november 1990).

Som yrkesaktive er regnet personer 16 år og over som *hadde* inntektsgivende arbeid i minst 100 timer i 12-månedersperioden. Inntektsgivende arbeid er alt arbeid som blir utført mot betaling i form av lønn, inntekt av egen virksomhet, provisjon, honorarer o.l. Deltidsarbeid, vikararbeid, pass av barn, feriejobber o.l. er også med. Det samme gjelder sykefravær, ferie, permisjon med lønn o.l. Ved folketellingen i 1980 skulle slikt fravær ikke regnes med. Arbeid som familiemedlem uten fast lønn i familiebedrift (f.eks. butikk, gårdsbruk) og verneplikts-/siviltjeneste er også regnet som yrkesaktivitet.

De som var yrkesaktive i 12-månedersperioden svarte også på om de *hadde* inntektsgivende arbeid av minst 1 times varighet i uka 27. oktober til 2. november 1990. Ved folketellingen i 1980 måtte en ha *utført* minst én times arbeid for å bli regnet som yrkesaktiv i uka. Tellingene i 1980 og 1990 kan sammenlignes fordi FoB90 også kan fordele de yrkesaktive etter utført arbeidstid i uka.

Yrkesstatus

Yrkesaktive personer 16 år og over er gruppert etter yrkesstatus ut fra arbeidsforholdet de oppgav for 12-månedersperioden. Det er ikke innhentet særskilte oppgaver om yrkesstatus for tellingsuka fra 27. oktober til 2. november.

Personer (også medeiere) som arbeidet i firmaer organisert som aksjeselskap, andelslag eller annen selskapsform med begrenset ansvar, er alltid regnet som ansatte.

En person er regnet som selvstendig dersom vedkommende drev virksomhet alene for egen regning eller sammen med andre med ubegrenset ansvar (f.eks. i ansvarlig selskap).

Gruppen *Familiemedlem uten fast lønn i familiebedrift* omfatter personer som arbeidet i familievirksomhet uten fast lønn, og som verken var eier eller medeier i virksomheten. Et familiemedlem uten fast lønn kan imidlertid ha lønn for arbeidet i form av kost og losji, andel av overskott e.l.

Der ektefeller arbeidet i felles virksomhet (f.eks. gårdsbruk) som ikke var organisert som aksjeselskap e.l., er den ene ektefellen regnet som selvstendig og den andre som familiemedlem uten fast lønn, med mindre begge ektefellene var registrert som eiere av virksomheten.

4.3.2. Boligkjennemerker

Boligkjennemerkene gjelder bare for privatboliger og personer i privathusholdninger.

Areal

Boligens areal er det samlede arealet av rom på 6 m² eller mer som blir brukt til boligformål. I tillegg er også entré, ganger, trapperom, vaskerom o.l. med i arealet.

Bosatte pr. bolig

Bosatte pr. bolig er lik tallet på bosatte i privatboliger

dividert med tallet på boliger i alt.

Byggeår

Byggeåret er det året da minst halvparten av boligene i huset var ferdig til innflytting. For hus som er ombygd, er det oppgitt opprinnelig byggeår.

Eie-/leieform

Som *eiere* er også regnet personer som har boret ved aksje eller andel.

Som *leie for et avgrenset tidsrom* er regnet leieavtaler som løper til en bestemt dato, også framleie. Boliger stilt til disposisjon gjennom arbeidsforhold for en avgrenset tidsperiode er derimot regnet med blant *tjenesteboliger*.

Leie av boligen på *Andre vilkår* gjelder f.eks. ved leiekontrakt ifølge husleieloven, muntlig leieavtale eller kåravtale. Obligasjonsleilighet og trygdeleilighet er også tatt med her.

Etasjeplassering

Etasjeplasseringen viser i hvilken av bygningens etasjer boligen har rom til boligformål. For boliger som går over flere plan, er alle etasjer oppgitt.

Hustype

En *enebolig* ligger fritt med minst en halv meters avstand til neste bygning. Den kan også inneholde en hybelleilighet, og ett eller flere rom kan være i bruk som hybel.

Våningshus tilknyttet gårdsdrift omfatter alle typer bolighus på gårdsbruket.

Et *hus i kjede* (også enebolig i kjede) er forbundet med et annet hus med bod, garasje/carport, svalgang e.l.

I et *terrassehus* er leilighetene bygd sammen i en skråning der flere av leilighetene har terrasse på hele eller deler av taket til leiligheten under.

Terrasseblokk er regnet som blokk og ikke som terrassehus.

Annet boligbygg med mindre enn tre etasjer omfatter for eksempel firemannsbolig, enebolig med mindre enn en halv meters avstand mellom husene o.l.

Leiligheten ligger i et *forretningsbygg* eller i et *bygg for felleshusholdning* dersom mindre enn halvparten av golvarealet i huset brukes til privatbolig.

I noen tabeller er hus i kjede, terrassehus og annet boligbygg med mindre enn tre etasjer slått sammen og gitt betegnelsen *småhus*.

Kjøkken

Kjøkken er den delen av boligen der det er installert utstyr til matlaging. Kjøkkenet kan være et eget rom, men trenger ikke å være det (åpne løsninger).

Dersom flere boliger har felles kjøkken, f.eks. hybler i et hybelbygg, er alle boligene regnet å være uten kjøkken.

I størrelsen på kjøkkenet er også medregnet golvplass til benker og skap.

Oppvarmingskilde

I FoB90 er alle oppvarmingskilder i boligen tatt med, mens det ved forrige telling bare var den viktigste som ble registrert.

Plan i boligen

Boligen er regnet å ligge på ett plan dersom kjøkken, bad/dusj, wc og minst ett beboelsesrom er i samme etasje uten trapper imellom.

Tilgjengelighet

Som et mål for boligens tilgjengelighet er det nytt et inndeling etter plan i boligen, boligens etasjeplassering i bygningen og om huset har heis.

Rom - tallet på

Tallet på rom inkluderer beboelsesrom på 6 m² eller mer som kan brukes året rundt. Kjøkken, bad, wc, vaskerom, gang o.l. er ikke med, og heller ikke rom som bare blir brukt til næringsvirksomhet.

Rom pr. bolig

er summen av alle rom dividert med tallet på boliger. I FoB90 er det ikke innhentet spesifiserte oppgaver over tallet på rom i boliger med ni eller flere rom. I oppgavene for *rom i alt* er tallene for antall rom i boliger med ni eller flere rom derfor beregnet ut fra et gjennomsnittstall. Data fra Boforholdsundersøkelsen 1988 er brukt som beregningsgrunnlag.

4.3.3. Husholdningskjennemerker

Husholdningskjennemerkene gjelder for privathusholdninger og personer registrert bosatt i privathusholdninger.

Avfallssortering (kildesortering)

Oppgavene over avfallssortering viser utvalgte avfallstyper som blir sortert ut fra husholdningsavfallet og levert/hentet etter at de er sortert ut. Hver husholdning kunne krysse av for flere typer utsortert avfall. Noen husholdninger sorterer flere typer avfall. Derfor blir summen av husholdninger etter avfallstype større enn tallet på husholdninger som sorterer avfall i alt.

Bil - antall i husholdningen

Med å disponere bil menes å eie/leie bil eller ha mulighet til privat bruk av firmabil. Stasjonsvogn, kombinert bil og varebil som blir brukt til privatkjøring, er også regnet med i tallet på biler.

Familier - antall i husholdningen

Se *Familie* i avsnitt 4.1 og *Familietype* i avsnitt 4.3.

Husholdningstype (tallet på barn i husholdningen)

I tabellene er husholdningene delt inn i énperson- og flerpersonhusholdninger. Flerpersonhusholdninger er videre delt inn i husholdninger med og uten barn.

Vårt begrep *Barn* omfatter ugifte hjemmeboende barn under 18 år som er registrert bosatt i familien til minst én av foreldrene eller andre foresatte. Eldre barn som bor hjemme, er ikke regnet inn i tallet på barn i husholdningen. Husholdninger der alle de hjemmeboende barna er 18 år eller eldre, blir derfor regnet til gruppen flerpersonhusholdninger uten barn.

Privat-/felleshusholdning

Gruppen *Privathusholdning* omfatter alle personer som er registrert bosatt i samme privatbolig.

Beboere (forpleide) som er registrert bosatt i aldershjem, pleiehjem, barnehjem o.l., tilhører en *Felleshusholdning*. I utvalgte kommunene er bare personer 67 år og over regnet som bosatte i felleshusholdninger. Det er ikke innhentet husholdnings- og boligopplysninger for felleshusholdningene.

5. Merknader til tabellene

Tabell 1

Tabell 1 gir sammenlignbare tall tilbake til 1875 etter kommuneinndelingen i 1990.

I 1889, 1931 og 1950 ble deler av Sandar herred overført til Sandefjord.

I 1968 ble Sandar slått sammen med Sandefjord.

Tabellene 18, 25 og 27

I tabellene nytter vi de anslag på kommunenivå som gir den beste påliteligheten, og som samtidig sikrer konsistens mellom de trykte tabellene. For tabellene 18, 25 og 27 fører dette til at tallene i tabellen ikke summerer seg opp til resultatene slik de framkommer i "I alt"-linjen. Årsaken til dette er at "I alt"-tallene er beregnet med bakgrunn i registerdata, mens de øvrige tallene i tabellene er beregnet bare ved enkel oppblåsing av skjemaetvalget.

Vernepliktige - konsekvenser for sysselsettingstall
Oppgaver over de vernepliktige og sivilt tjenestepiktige er innhentet gjennom Forsvarets overkommando og Siviltjenesteadministrasjonen.

På grunn av rapporteringsrutinene var ikke alle oppgavene kommet inn da heftene for fulltellingskommunene ble produsert. Mangelfulle opplysninger om vernepliktige er omtalt under punkt 5 i disse heftene.

Tabellnummerering

I denne publikasjonen har det vært nødvendig å gjøre en del endringer i tabellene i forhold til i heftene for fulltellingskommunene. Dette skyldes usikkerhetsnivået i utvalgstillene. Tabeller som har endringer av noe omfang, er delt i to. For å gjøre det lettere å sammenligne fulltellings- og utvalgshefter, har slike tabeller fått tabellnummer som tilsvarer nummeret i fulltellingsheftet som hovednummer. I tillegg har tabellen fått et undernummer etter punktum, f.eks. tabell 6.1 og 6.2. I tabeller med undernummer 1 er endringene i hovedsak gjort i forspalten (tabellens linjer). Tabeller med undernummer 2 vil ha endringene i tabellhodet (tabellens kolonner).

I tabellene 3 og 8 er det noe større endringer fordi tabellene er spesielt krevende å utarbeide i den form de har i fulltellingsheftet. De blir derfor utarbeidet i en mer fullstendig utgave senere og kan fås ved henvendelse til SSB, Folketellingsprosjektet.

Tabellene 22 og 23 utgår i utvalgsheftene.

Avrunding av tall

Når en beregner totaltall på grunnlag av et utvalg, vil en vanligvis ende opp med desimaltall som resultat.

Tallene som publiseres er avrundet til nærmeste hele tall, noe som fører til avvik. Et oppgitt sumtall vil ikke alltid stemme med summen av de enkelte tallene i tabellen. Avviket er sjelden stort, oftest 1 eller 2. Tilsvarende avvik vil også kunne forekomme mellom sumtall i de ulike tabellene.

Tabell 1. Folkemengde ved folketellingene 1875-1990, etter kommunegrenser pr. 3. november 1990

År	Folke- mengde	År	Folke- mengde	År	Folke- mengde	År	Folke- mengde
1875 ...	8659	1920 ...	16434	1960 ...	29189	1980 ...	34868
1900 ...	11854	1946 ...	23756	1970 ...	31896	1990 ...	36095

K i l d e: Folketellinger, materiale i SSB og Norsk samfunnsvitenskapelig datatjeneste (NSD).

Tabell 2. Folkemengde etter kjønn, ekteskapeleg status og alder. 3. november 1990

Alder	I alt	Menn					Kvinner				
		I alt	Ugifte	Gift	Enkemenn	Separer- te og skilte	I alt	Ugifte	Gift	Enker	Separer- te og skilte
I alt	36095	17444	7886	7819	483	1256	18651	6948	7814	2295	1594
0 - 4	2158	1069	1069	-	-	-	1089	1089	-	-	-
5 - 9	2048	1006	1006	-	-	-	1042	1042	-	-	-
10 - 14	2250	1169	1169	-	-	-	1081	1081	-	-	-
15 - 19	2687	1359	1359	-	-	-	1328	1327	1	-	-
20 - 24	2791	1426	1356	63	-	7	1365	1175	172	1	17
25 - 29	2520	1289	832	415	-	42	1231	516	608	1	106
30 - 34	2473	1218	375	721	1	121	1255	180	858	11	206
35 - 39	2551	1283	199	893	2	189	1268	119	923	7	219
40 - 44	2770	1396	134	1034	5	223	1374	49	1032	22	271
45 - 49	2170	1108	80	857	7	164	1062	41	790	27	204
50 - 54	2006	976	62	739	14	161	1030	32	775	66	157
55 - 59	1751	860	57	654	26	123	891	25	659	105	102
60 - 64	1695	811	48	643	34	86	884	32	593	164	95
65 - 69	1836	872	61	693	56	62	964	47	574	277	66
70 - 74	1682	687	36	526	84	41	995	60	442	422	71
75 - 79	1283	482	27	334	97	24	801	47	241	476	37
80 - 84	858	293	10	186	87	10	565	46	111	380	28
85 - 89	398	101	4	51	44	2	297	29	32	224	12
90 -	168	39	2	10	26	1	129	11	3	112	3
0 - 6	2953	1459	1459	-	-	-	1494	1494	-	-	-
7 - 12	2590	1312	1312	-	-	-	1278	1278	-	-	-
13 - 15	1398	721	721	-	-	-	677	677	-	-	-
16 - 19	2202	1111	1111	-	-	-	1091	1090	1	-	-
20 - 44	13105	6612	2896	3126	8	582	6493	2039	3593	42	819
45 - 66	8352	4117	272	3182	99	564	4235	142	3052	455	586
67 -	5495	2112	115	1511	376	110	3383	228	1168	1798	189
16 - 24	4993	2537	2467	63	-	7	2456	2265	173	1	17
25 - 39	7544	3790	1406	2029	3	352	3754	815	2389	19	531
40 - 66	11122	5513	406	4216	104	787	5609	191	4084	477	857
16 - 29	7513	3826	3299	478	-	49	3687	2781	781	2	123
30 - 49	9964	5005	788	3505	15	697	4959	389	3603	67	900
50 - 66	6182	3009	192	2325	92	400	3173	101	2262	428	382

Tabell 3. Hovedtall for utdanning. Personer 16-66 år etter yrkesaktivitet, kjønn og utdanning¹. 3. november 1989 - 2. november 1990

Høyeste utdanning	I alt	Ikke yrkesaktive	Yrkesaktive			Prosent yrkesaktive		
			I alt	Menn	Kvinner	I alt	Menn	Kvinner
I alt	23659	7150	16509	9192	7317	69,8	77,6	61,9
Barne- og ungdomsskolenivå, 1-9 år i alt	5788	2935	2853	1454	1399	49,3	58,0	42,6
Folkeskoleutdanning	2410	1292	1118	600	518	46,4	56,5	38,4
9-årig ungdomsskole	2145	1179	966	501	465	45,0	49,7	40,9
Ungdomsskolenivå ellers	1233	464	769	353	416	62,4	80,8	52,3
Gymnasnivå I, 10 år, i alt	6519	2054	4409	1995	2414	67,6	78,2	61,7
Allment fagfelt	1803	546	1257	479	778	69,7	88,5	61,6
Industri, håndverk og teknikk	1682	482	1200	1018	182	71,3	77,8	48,7
Samferdsel	151	:	127	88	(39)	84,1	86,3	(79,6)
Helsevern	325	78	240	:	240	73,8	:	75,5
Jordbruk, skogbruk og fiske	49	:	:	:	:	:	:	:
Gymnasnivå I ellers	2509	924	1585	410	1175	63,2	68,2	61,6
Gymnasnivå II, 11 - 12 år, i alt	6634	1325	5309	3347	1962	80,0	82,8	75,6
Allment fagfelt	1797	371	1426	690	736	79,4	81,5	77,5
Administrasjon og økonomi	1316	258	1058	511	547	80,4	85,2	76,4
Industri, håndverk og teknikk	1701	268	1433	1273	160	84,2	84,4	83,3
Samferdsel	595	127	468	382	86	78,7	75,0	100,0
Helsevern	145	:	121	:	116	83,4	:	82,9
Jordbruk, skogbruk og fiske	172	:	166	129	(37)	96,5	95,6	(100,0)
Tjenesteyting og forsvar	773	198	575	324	251	74,4	81,8	66,6
Gymnasnivå II ellers	135	(73)	(62)	:	:	(45,9)	:	:
Universitets- og høghskolenivå I, 13 - 14 år, i alt	2468	455	2013	1191	822	81,6	85,4	76,6
Undervisning	194	:	187	(58)	129	96,4	(100,0)	94,9
Administrasjon, økonomi, samfunnsvitenskap og jus	797	129	668	322	346	83,8	88,2	80,1
Naturvitenskap og teknikk	518	(61)	457	411	(46)	88,2	87,1	(100,0)
Helsevern	280	97	183	:	154	65,4	:	61,4
Universitets- og høghskolenivå I ellers	679	161	518	371	147	76,3	78,8	70,7
Universitets- og høghskolenivå II, III og forskernivå, over 14 år, i alt	1646	87	1559	958	601	94,7	88,0	89,2
Undervisning	678	:	652	278	374	96,2	100,0	93,5
Administrasjon, økonomi, samfunnsvitenskap og jus	231	:	208	183	:	90,0	100,0	:
Naturvitenskap og teknikk	340	:	327	290	(37)	96,2	100,0	(74,0)
Universitets- og høghskolenivå II, III og forskernivå ellers	397	:	372	207	165	93,7	93,7	93,8
Uoppgitt, ingen utdanning og utdanning på førskolenivå	604	277	327	214	113	54,1	64,7	41,4

¹ Høyeste fullførte utdanning pr. 1. oktober 1990.

Tabell 4. Personer 16 år og over. Hovedtall for yrkesaktivitet i året 3. november 1989 - 2. november 1990

	I alt	Ikke yrkesaktive	Yrkesaktive			Prosent yrkesaktive		
			I alt	Menn	Kvinner	I alt	Menn	Kvinner
I alt	29154	12359	16795	9333	7462	57,6	66,9	49,1
Alder								
16-19	2202	1406	796	422	374	36,1	38,0	34,3
20-24	2791	720	2071	1105	966	74,2	77,5	70,8
25-29	2520	548	1972	1073	899	78,3	83,2	73,0
30-39	5024	1041	3983	2226	1757	79,3	89,0	69,6
40-49	4940	887	4053	2263	1790	82,0	90,4	73,5
50-59	3757	1118	2639	1451	1188	70,2	79,0	61,8
60-66	2425	1431	994	652	342	41,0	55,6	27,3
67-69	1106	962	144	(68)	76	13,0	(13,3)	12,8
70-	4389	4247	142	(73)	(69)	3,2	(4,6)	(2,5)
Ekteskapsstatus								
Ugifte	7893	3102	4791	2797	1994	60,7	63,7	57,0
Gifte	15633	5721	9912	5573	4339	63,4	71,3	55,5
Før gifte	5628	3537	2091	963	1128	37,2	55,4	29,0
Familietype								
Enslige	7357	4076	3281	2079	1202	44,6	62,1	30,0
Ektepar uten ugifte barn	5944	3734	2210	1230	980	37,2	41,4	33,0
Ektepar med ugifte barn	12939	3330	9609	5432	4177	74,3	80,7	67,3
Mor/far med ugifte barn	2914	1218	1696	592	1104	58,2	65,7	54,8

Tabell 5. Hovedtall for yrkesaktive i året 3. november 1989 - 2. november 1990

	I alt	Menn				Kvinner				Prosent
		I alt	Av dette			I alt	Av dette			
			16-29	30-49	50-66		16-29	30-49	50-66	
I alt	16795	9333	2600	4489	2103	7462	2239	3547	1530	100,0
Næring										
Jordbruk, skogbruk, fiske og fangst	333	221	(41)	(70)	89	112	(66)	:	:	2,0
Oljeutvinning og bergverksdrift	120	109	:	(52)	:	:	:	:	:	:0,7
Industri	3114	2389	661	1020	668	725	190	368	157	18,5
Kraft- og vannforsyning	84	76	:	(64)	:	:	:	:	:	:0,5
Bygge- og anleggsvirksomhet	1676	1504	416	727	340	172	(43)	84	(45)	10,0
Varehandel, hotell- og restaurantvirksomhet	3465	1411	579	711	121	2054	979	692	298	20,6
Transport, lagring, post og telekommunikasjoner	1369	939	215	422	293	430	159	200	(71)	8,2
Bank- og finansieringsvirksomhet, forsikringsvirksomhet, eiendomsdrift og forretningsmessig tjenesteyting	1324	788	118	512	148	536	123	315	97	7,9
Offentlig, sosial og privat tjenesteyting	5312	1897	540	912	407	3415	681	1838	847	31,6
Yrkesfelt										
Teknisk, vitenskapelig, humanistisk og kunstnerisk arbeid	3751	2002	323	1219	401	1748	309	1078	342	22,3
Administrasjons- og forvaltningsarbeid, bedrifts- og organisasjonsledelse	889	696	:	426	(206)	(193)	:	:	:	5,3
Kontorarbeid	1993	298	:	(135)	(102)	1695	430	849	376	11,9
Handelsarbeid	2160	891	307	500	:	1270	561	457	(219)	12,9
Jordbruks-, skogbruks- og fiskearbeid	418	266	:	:	(111)	(152)	:	:	:	2,5
Gruve- og sprengingsarbeid m.m.	(130)	(130)	:	:	:	:	:	:	:	(0,8)
Transport- og kommunikasjonsarbeid	1085	818	240	314	254	267	:	(101)	:	6,5
Industri-, bygge- og anleggsarbeid	3644	3268	991	1489	747	376	:	231	:	21,7
Servicearbeid og militært arbeid	2724	964	555	231	(179)	1760	666	710	365	16,2
Yrkesstatus										
Ansatt	15705	8566	2517	4061	1898	7139	2174	3406	1414	93,5
Selvstendig	989	724	:	428	(205)	265	:	(142)	:	5,9
Familiemedlem uten fast lønn	(101)	:	:	:	:	:	:	:	:	(0,6)
Arbeidstid i året¹										
Bare heltid, i alt	11720	8248	2003	4249	1917	3472	1041	1709	669	69,8
Bare deltid, i alt	4149	684	381	(132)	(129)	3465	975	1598	802	24,7
Både heltid og deltid, i alt	925	400	(217)	(108)	:	525	224	242	:	5,5
Yrkesaktiv i 12 måneder										
Heltid	9544	6778	1304	3779	1646	2766	686	1436	612	56,8
Deltid	2616	309	(156)	:	:	2307	496	1154	618	15,6
Både heltid og deltid i perioden	564	(209)	:	:	:	355	(126)	(191)	:	3,4
Yrkesaktiv 6-11 måneder	2525	1238	504	440	243	1287	484	546	(194)	15,0
Yrkesaktiv 1- 5 måneder	1546	799	554	(124)	(121)	747	447	(222)	:	9,2
Avtalt arbeidstid i uka										
Ikke yrkesaktiv i uka	2399	1217	588	336	261	1181	710	301	(119)	14,3
1-19 timer	2130	553	261	(141)	:	1577	350	740	434	12,7
20-29 timer	1518	(214)	:	:	:	1305	279	678	326	9,0
30-39 timer	7634	4818	1162	2564	1092	2816	777	1496	522	45,5
40 timer og over	3114	2531	556	1360	585	583	(123)	332	(129)	18,5

¹ Heltid er *samlet* arbeidstid på 30 timer eller mer i uka (alle arbeidsforhold), noe som svarer til 120 timer eller mer over en fireukersperiode.

Tabell 6.1. Yrkesaktive 16 år og over, etter alder og næring/yrkesfelt. 3. november 1989 - 2. november 1990

	I alt	Alder								Prosent
		6-19	20-24	25-29	30-39	40-49	50-59	60-66	67-	
I alt	16795	796	2071	1972	3983	4053	2639	994	286	100,0
Næring										
Jordbruk, skogbruk, fiske og fangst	333	:	:	(69)	(53)	(48)	(55)	(49)	:	2,0
Oljeutvinning og bergverksdrift	120	:	:	:	(57)	:	:	:	:0,7	
Industri	3114	147	344	360	621	767	545	280	(50)	18,5
Kraft- og vannforsyning	84	:	:	:	:	(40)	:	:	:0,5	
Bygge- og anleggsvirksomhet	1676	(38)	183	238	389	422	257	128	:	10,0
Varehandel, hotell- og restaurantvirksomhet	3465	381	694	483	724	679	309	110	86	20,6
Transport, lagring, post og telekommunikasjoner ..	1369	(71)	163	140	367	255	307	(57)	:	8,2
Bank- og finansieringsvirksomhet, forsikringsvirksomhet, eiendomsdrift og forretningsmessig tjenesteyting	1324	(35)	(68)	138	405	422	171	(74)	:	7,9
Offentlig, sosial og privat tjenesteyting	5312	95	595	531	1334	1416	956	298	87	31,6
Yrkesfelt										
Teknisk, vitenskapelig, humanistisk og kunstnerisk arbeid	3751	:	(181)	379	1242	1055	539	(204)	:	22,3
Administrasjons- og forvaltningsarbeid, bedrifts- og organisasjonsledelse	889	:	:	(102)	(204)	284	(217)	:	:	5,3
Kontorarbeid	1993	:	237	234	487	498	332	(146)	:	11,9
Handelsarbeid	2160	237	350	282	444	513	(209)	:	:	12,9
Jordbruks-, skogbruks- og fiskearbeid	418	:	:	:	:	:	:	:	:	2,5
Gruve- og sprengningsarbeid m.m.	(130)	:	:	:	:	:	:	:	:	(0,8)
Transport og kommunikasjonsarbeid	1085	:	(143)	(116)	242	(173)	283	:	:	6,5
Industri-, bygge- og anleggsarbeid	3644	(153)	465	446	828	891	518	266	:	21,7
Servicearbeid og militært arbeid	2724	228	672	321	424	517	445	:	:	16,2

Tabell 6.2. Yrkesaktive 16 år og over, etter kjønn/alder/arbeidstid i året og næring/yrkesfelt. 3. november 1989 - 2. november 1990

	I alt	Kjønn		Alder				Yrkesaktiv i		
		Menn	Kvinner	16-29	30-49	50-66	67-	12 måneder	6-11 måneder	1-5 måneder
I alt	16795	9333	7462	4839	8036	3633	286	12724	2525	1546
Næring										
Jordbruk	312	210	102	97	101	92	:	237	:	:
Skogbruk	:	:	:	:	:	:	:	:	:	:
Fiske og fangst	:	:	:	:	:	:	:	:	:	:
Oljeutvinning og bergverksdrift	120	109	:	:	(63)	:	:	(105)	:	:
Industri i alt	3114	2389	725	851	1386	829	(49)	2563	376	296
Næringsmiddel-, drikkevare- og tobakksindustri	417	257	160	77	222	118	:	336	:	:
Tekstil-, beklednings-, lær- og lærvareindustri	134	:	113	:	99	:	:	(116)	:	:
Trevareindustri	215	206	:	(73)	(56)	86	:	(163)	:	:
Treforedling, grafisk industri og forlagsv.	232	175	(57)	(61)	(73)	81	:	(175)	:	:
Kjemisk industri, mineralolje-, kull-, gummi- og plastindustri	1043	845	198	283	423	327	:	928	:	:
Keramikk- og glassindustri, mineralske produkter ellers	:	:	:	:	:	:	:	:	:	:
Metallindustri	(41)	(41)	:	:	(41)	:	:	:	:	:
Verkstedindustri	970	802	168	339	451	170	:	658	(192)	(120)
Industri ellers	(62)	(42)	:	:	:	:	:	:	:	:
Kraft- og vannforsyning	84	76	:	:	(72)	:	:	:	:	:
Bygge- og anleggsvirksomhet	1676	1504	172	462	812	381	:	1229	350	:
Varehandel	2876	1235	1641	1120	1271	408	77	2036	526	314
Hotell- og restaurantdrift	589	176	413	442	130	:	:	396	(110)	:
Landtransport	259	228	:	(62)	94	104	:	(212)	:	:
Sjøtransport	639	426	213	132	302	204	:	426	(144)	:
Transport ellers, lagring, post og telekommunikasjoner	471	285	186	177	226	(59)	:	370	:	:
Bank- og finansieringsvirksomhet	454	205	249	91	291	(72)	:	400	:	:
Forsikringsvirksomhet, eiendomsdrift og forretningsmessig tjenesteyting	870	583	287	151	539	172	:	692	(111)	:
Offentlig administrasjon, forsvar, politi og rettsvesen	1026	590	436	368	403	236	:	731	(164)	(132)
Renovasjon og rengjøring	79	(49)	:	:	(49)	:	:	:	:	:
Undervisning og forskningsvirksomhet	1257	506	751	(66)	704	476	:	1066	(130)	:
Helse- og sosialtjenester	2249	409	1840	493	1280	418	(59)	1711	326	(212)
Kulturell tjenesteyting, underholdning og sport	205	143	(62)	(62)	98	(46)	:	(126)	:	:
Personlig tjenesteyting	496	200	296	205	221	(71)	:	371	(104)	:
Yrkesfelt										
Teknisk, vitenskapelig, humanistisk og kunstnerisk arbeid	3751	2002	1748	631	2297	743	:	3181	383	(187)
Administrasjons- og forvaltningsarbeid, bedrifts- og organisasjonsledelse i alt	889	696	(193)	(114)	488	288	:	841	:	:
Offentlig administrasjons- og forvaltningsarbeid	272	(125)	(147)	:	:	(138)	:	263	:	:
Bedrifts- og organisasjonsledelse	617	571	:	:	388	(150)	:	577	:	:
Kontorarbeid	1993	298	1695	480	984	478	:	1643	(214)	(136)
Handelsarbeid	2160	891	1270	868	957	302	:	1527	421	(213)
Jordbruks-, skogbruks- og fiskearbeid	418	266	(152)	(102)	(156)	(140)	:	303	:	:
Gruve- og sprengningsarbeid m.m.	(130)	(130)	:	:	:	:	:	(120)	:	:
Transport og kommunikasjonsarbeid	1085	818	267	326	416	333	:	800	(106)	(179)
Industri-, bygge- og anleggsarbeid i alt	3644	3268	376	1064	1719	785	:	2657	638	349
Jern- og metallvarearbeid	1098	1068	:	340	495	253	:	789	(200)	(110)
Elektroarbeid	287	287	:	(105)	(163)	:	:	256	:	:
Trearbeid	541	520	:	(143)	(212)	(177)	:	378	(133)	:
Næringsmiddelarbeid	:	:	:	:	:	:	:	:	:	:
Maskin- og motordrift	(161)	(161)	:	:	:	:	:	(103)	:	:
Laste-, losse- og lagerarbeid	(181)	(143)	:	:	:	:	:	(108)	:	:
Industri-, bygge- og anleggsarbeid ellers	1280	1030	250	316	636	272	:	946	(202)	(132)
Servicearbeid og militært arbeid	2724	964	1760	1221	941	543	:	1653	636	436

Tabell 7.1. Yrkesaktive 16 år og over, etter arbeidstid i året og kjønn/næring/yrkesfelt. 3. november 1989 - 2. november 1990

	I alt	Yrkesaktiv i 12 måneder			Yrkesaktiv i 6-11 måneder			Yrkesaktiv i 1-5 måneder		
		Heltid ¹	Deltid ¹	Både heltid og deltid i perioden	Heltid	Deltid	Både heltid og deltid i perioden	Heltid	Deltid	Både heltid og deltid i perioden
I alt	16795	9544	2616	564	1398	822	304	777	712	:
Kjønn										
Menn	9333	6778	309	(209)	910	(175)	(153)	560	(201)	:
Kvinner	7462	2766	2307	355	488	647	(151)	(217)	511	:
Næring										
Jordbruk, skogbruk, fiske og fangst	333	(163)	:	:	:	:	:	:	:	:
Oljeutvinning og bergverksdrift	120	:	:	:	:	:	:	:	:	:
Industri	3114	2155	257	:	292	:	:	(183)	:	:
Kraft- og vannforsyning	84	:	:	:	:	:	:	:	:	:
Bygge- og anleggsvirksomhet	1676	1164	:	:	289	:	:	:	:	:
Varehandel, hotell- og restaurantvirksomhet	3465	1493	789	(151)	246	285	(104)	(164)	233	:
Transport, lagring, post og telekommunikasjoner	1369	866	(111)	:	(138)	:	:	:	(103)	:
Bank- og finansieringsvirksomhet, forsikringsvirksomhet, eiendomsdrift og forretningsmessig tjenesteyting	1324	798	(220)	:	:	:	:	:	:	:
Offentlig, sosial og privat tjenesteyting ...	5312	2728	1123	(211)	326	334	(122)	(219)	229	:
Yrkesfelt										
Teknisk, vitenskapelig, humanistisk og kunstnerisk arbeid	3751	2475	558	(149)	(144)	(189)	:	(105)	:	:
Administrasjons- og forvaltningsarbeid, bedrifts- og organisasjonsledelse i alt	889	811	:	:	:	:	:	:	:	:
Kontorarbeid	1993	865	689	:	:	:	:	:	:	:
Handelsarbeid	2160	1027	446	:	(208)	(173)	:	:	(149)	:
Jordbruks-, skogbruks- og fiskearbeid	418	(169)	:	:	:	:	:	:	:	:
Gruve- og sprengningsarbeid m.m.	(130)	(120)	:	:	:	:	:	:	:	:
Transport og kommunikasjonsarbeid	1085	648	(141)	:	:	:	:	:	:	:
Industri-, bygge- og anleggsarbeid	3644	2510	:	:	529	:	:	232	:	:
Servicearbeid og militært arbeid	2724	920	606	(127)	264	234	(138)	(195)	232	:

¹ Heltid er *samlet* arbeidstid på 30 timer eller mer i uka (alle arbeidsforhold), noe som svarer til 120 timer eller mer over en fireukersperiode.

Tabell 7.2. Yrkesaktive 16 år og over, etter kjønn, arbeidstid i året og næring/yrkesfelt. 3. november 1989 - 2. november 1990

	I alt	Menn				Kvinner			
		I alt	Yrkesaktiv i			I alt	Yrkesaktiv i		
			12 måneder	6-11 måneder	1-5 måneder		12 måneder	6-11 måneder	1-5 måneder
I alt	16795	9333	7296	1238	799	7462	5428	1286	746
Næring									
Jordbruk, skogbruk, fiske og fangst	333	221	(162)	:	:	112	:	:	:
Oljeutvinning og bergverksdrift	120	109	:	:	:	:	:	:	:
Industri	3114	2389	1897	254	235	725	560	(122)	:
Kraft- og vannforsyning	84	76	:	:	:	:	:	:	:
Bygge- og anleggsvirksomhet	1676	1504	1126	305	:	172	(103)	:	:
Varehandel, hotell- og restaurantvirksomhet	3465	1411	1078	(185)	(147)	2054	1355	450	250
Transport, lagring, post og telekommunikasjoner	1369	939	728	(128)	:	430	280	:	:
Bank- og finansieringsvirksomhet, forsikringsvirksomhet, eiendomsdrift og forretningsmessig tjenesteyting	1324	788	652	:	:	536	441	:	:
Offentlig, sosial og privat tjenesteyting	5312	1897	1488	225	(183)	3415	2574	557	283
Yrkesfelt									
Teknisk, vitenskapelig, humanistisk og kunstnerisk arbeid	3751	2002	1741	(173)	:	1748	1441	(209)	:
Administrasjons- og forvaltningsarbeid, bedrifts- og organisasjonsledelse	889	696	656	:	:	(193)	(185)	:	:
Kontorarbeid	1993	298	249	:	:	1695	1394	(184)	(117)
Handelsarbeid	2160	891	731	:	:	1270	795	323	(151)
Jordbruks-, skogbruks- og fiskearbeid	418	266	(191)	:	:	(152)	(113)	:	:
Gruve- og sprengingsarbeid m.m.	(130)	(130)	(120)	:	:	:	:	:	:
Transport- og kommunikasjonsarbeid	1085	818	613	:	(119)	267	(187)	:	:
Industri-, bygge- og anleggsarbeid	3644	3268	2430	518	320	376	227	(121)	:
Servicearbeid og militært arbeid	2724	964	566	(217)	(182)	1760	1087	419	254

Tabell 8. Hovedtall for yrkesaktive i uka 27. oktober - 2. november 1990, etter vanlig/avtalt arbeidstid

	I alt	Menn					Kvinner				
		I alt	1-19 timer	20-29 timer	30-39 timer	40 timer og over	I alt	1-19 timer	20-29 timer	30-39 timer	40 timer og over
I alt	14397	8115	553	(214)	4818	2531	6282	1577	1305	2816	583
Alder											
16-29	3541	2012	261	:	1162	556	1529	350	279	777	(123)
30-49	7399	4153	(141)	:	2564	1360	3246	740	678	1496	332
50-66	3253	1842	:	:	1092	585	1411	434	326	522	(129)
67-	203	108	:	:	:	:	95	:	:	:	:
Utført arbeidstid i uka											
Var ikke på arbeid	445	227	:	:	:	(133)	(218)	:	:	:	:
1 - 19 timer	2121	556	469	:	:	:	1565	1389	(117)	:	:
20 - 29 timer	1572	270	:	(182)	:	:	1302	:	1064	(130)	:
30 - 39 timer	6646	4064	:	:	3854	(144)	2582	:	:	2471	:
40 timer og over	3612	2998	:	:	755	2224	614	:	:	:	497

Tabell 9.1. Yrkesaktive 16 år og over i uka 27. oktober - 2. november 1990, etter kjønn, vanlig/avtalt arbeidstid og næring

Næring	I alt	Menn					Kvinner				
		I alt	1-19 timer	20-29 timer	30-39 timer	40 timer og over	I alt	1-19 timer	20-29 timer	30-39 timer	40 timer og over
I alt	14397	8115	553	(214)	4818	2531	6282	1577	1305	2816	583
Jordbruk, skogbruk, fiske og fangst ..	261	157	:	:	:	:	104	:	:	:	:
Oljeutvinning og bergverksdrift	106	95	:	:	:	:	:	:	:	:	:
Industri	2782	2151	:	:	1582	446	631	(126)	(129)	329	:
Kraft- og vannforsyning	84	76	:	:	:	:	:	:	:	:	:
Bygge- og anleggsvirksomhet	1380	1280	:	:	944	257	100	:	:	:	:
Varehandel, hotell- og restaurantvirksomhet	2702	1137	(146)	:	441	519	1565	460	341	607	(157)
Transport, lagring, post og telekommunikasjoner	1147	787	:	:	293	439	360	:	:	(194)	:
Bank- og finansieringsvirksomhet, forsikringsvirksomhet, eiendomsdrift og forretningsmessig tjenesteyting ..	1251	776	:	:	407	256	475	:	(126)	232	:
Offentlig, sosial og privat tjenesteyting	4684	1657	(132)	:	966	501	3027	782	649	1380	(215)

Tabell 9.2. Yrkesaktive 16 år og over i uka 27. oktober - 2. november 1990, etter vanlig/avtalt arbeidstid, kjønn og næring/yrkesfelt

	I alt	1-29 timer	30 timer og over	Menn		Kvinner	
				I alt	Av dette 30 timer og over	I alt	Av dette 30 timer og over
I alt	14397	3649	10748	8115	7349	6282	3399
Næring							
Jordbruk	251	:	(171)	157	(128)	94	:
Skogbruk	:	:	:	:	:	:	:
Fiske og fangst	:	:	:	:	:	:	:
Oljeutvinning og bergverksdrift	106	:	(101)	95	:	:	:
Industri i alt	2782	378	2404	2151	2028	631	376
Næringsmiddel-, drikkevare- og tobakksindustri	327	:	250	195	(195)	132	:
Tekstil-, beklædnings-, lær- og lærvarerindustri	134	:	:	:	:	113	:
Trevareindustri	215	:	(182)	206	(182)	:	:
Treforedling, grafisk industri og forlagsv. . .	182	:	(134)	144	(105)	(38)	:
Kjemisk industri, mineralolje-, kull-, gummi- og plastindustri	972	:	905	794	794	178	(111)
Keramikk- og glassindustri, mineralske produkter ellers	:	:	:	:	:	:	:
Metallindustri	(41)	:	:	(41)	:	:	:
Verkstedindustri	860	:	772	719	666	141	(106)
Industri ellers	(51)	:	:	:	:	:	:
Kraft- og vannforsyning	84	:	:	76	:	:	:
Bygge- og anleggsvirksomhet	1380	(129)	1249	1280	1201	100	:
Varehandel	2245	810	1435	985	838	1260	597
Hotell- og restaurantdrift	457	(168)	289	152	(122)	305	(167)
Landtransport	232	:	(212)	201	(192)	:	:
Sjøtransport	509	:	479	357	348	152	(131)
Transport ellers, lagring, post og telekommunikasjoner	406	:	313	229	(192)	177	(121)
Bank- og finansieringsvirksomhet	432	(120)	312	205	(176)	227	(136)
Forsikringsvirksomhet, eiendomsdrift og forretningsmessig tjenesteyting	819	(191)	627	571	487	248	(140)
Offentlig administrasjon, forsvar, politi og rettsvesen	868	(197)	671	474	417	394	254
Renovasjon og rengjøring	79	:	:	(49)	:	:	:
Undervisning og forskningsvirksomhet	1185	396	788	471	415	714	373
Helse- og sosialtjenester	1993	856	1137	375	334	1618	803
Kulturell tjenesteyting, underholdning og sport	141	:	(113)	90	:	(51)	:
Personlig tjenesteyting	418	(104)	313	198	(189)	220	(124)
Yrkesfelt							
Teknisk, vitenskapelig, humanistisk og kunstnerisk arbeid	3380	838	2541	1820	1625	1559	916
Administrasjons- og forvaltningsarbeid, bedrifts- og organisasjonsledelse	845	:	797	651	623	(193)	(174)
Kontorarbeid	1723	724	998	277	230	1445	768
Handelsarbeid	1724	549	1175	763	644	961	531
Jordbruks-, skogbruks- og fiskearbeid	321	(121)	(200)	(198)	(152)	(123)	:
Gruve- og sprengingsarbeid m.m.	(110)	:	(110)	(110)	(110)	:	:
Transport- og kommunikasjonsarbeid	951	(189)	762	715	618	236	(144)
Industri-, bygge- og anleggsarbeid	3163	295	2868	2836	2682	327	(186)
Servicearbeid og militært arbeid	2181	883	1298	745	666	1435	631

Tabell 10. Yrkesaktive 16 år og over med fast oppmøteplass på arbeid i uka 27. oktober - 2. november 1990, etter tallet på arbeidsreiser, reisetid og yrkesfelt/oppmøteplass

	I alt	Reiste ikke	Reiste 1 gang			Reiste 2-3 ganger			Reiste 4 ganger eller flere		
			I alt	Reisetid		I alt	Reisetid		I alt	Reisetid	
				Under 45 min	45 min og over		Under 45 min	45 min og over		Under 45 min	45 min og over
I alt	12719	1291	641	446	(196)	1423	1270	(153)	9364	8768	596
Yrkesfelt											
Teknisk, vitenskapelig, humanistisk og kunstnerisk arbeid	3064	257	:	:	:	304	248	:	2412	2208	(204)
Administrasjons- og forvaltningsarbeid, bedrifts- og organisasjonsledelse	767	:	:	:	:	:	:	:	691	662	:
Kontorarbeid	1655	:	:	:	:	328	306	:	1211	1163	:
Handelsarbeid	1329	(145)	:	:	:	240	231	:	872	845	:
Jordbruks-, skogbruks- og fiskearbeid	312	(162)	:	:	:	:	:	:	(119)	(101)	:
Gruve- og sprengingsarbeid m.m.	:	:	:	:	:	:	:	:	:	:	:
Transport- og kommunikasjonsarbeid	693	(116)	:	:	:	:	:	:	452	401	:
Industri-, bygge- og anleggsarbeid	2843	251	:	:	:	(155)	(136)	:	2343	2166	(178)
Servicearbeid og militært arbeid	1978	224	(203)	(161)	:	290	261	:	1262	1221	:
Oppmøteplass og kjønn											
I bostedsfylket	10852	604	454	415	:	1281	1211	:	8513	8231	282
Menn	5409	333	(194)	(165)	:	(180)	(161)	:	4703	4519	(184)
Kvinner	5443	272	259	249	:	1101	1050	:	3810	3712	:
I bostedskommunen	9463	595	385	356	:	1173	1123	:	7309	7193	(117)
Menn	4552	323	(145)	(116)	:	(161)	(143)	:	3922	3852	:
Kvinner	4911	272	240	240	:	1011	980	:	3388	3341	:
0709 Larvik	604	:	:	:	:	:	:	:	563	563	:
Menn	427	:	:	:	:	:	:	:	407	407	:
Kvinner	(177)	:	:	:	:	:	:	:	(157)	(157)	:
0704 Tønsberg	493	:	:	:	:	:	:	:	415	318	:
Menn	267	:	:	:	:	:	:	:	248	(181)	:
Kvinner	226	:	:	:	:	:	:	:	(167)	(137)	:
0720 Stokke	:	:	:	:	:	:	:	:	:	:	:
Menn	:	:	:	:	:	:	:	:	:	:	:
Kvinner	:	:	:	:	:	:	:	:	:	:	:
Andre kommuner i fylket	(203)	:	:	:	:	:	:	:	(147)	:	:
Menn	(112)	:	:	:	:	:	:	:	:	:	:
Kvinner	:	:	:	:	:	:	:	:	:	:	:
Utenfor fylket	862	464	(134)	(134)	:	:	:	:	244	:	(176)
Menn	777	408	(134)	(134)	:	:	:	:	226	:	(157)
Kvinner	:	:	:	:	:	:	:	:	:	:	:
0301 Oslo	(172)	(134)	:	:	:	:	:	:	:	:	:
Menn	(134)	:	:	:	:	:	:	:	:	:	:
Kvinner	:	:	:	:	:	:	:	:	:	:	:
0805 Porsgrunn	:	:	:	:	:	:	:	:	:	:	:
Menn	:	:	:	:	:	:	:	:	:	:	:
Kvinner	:	:	:	:	:	:	:	:	:	:	:
0806 Skien	:	:	:	:	:	:	:	:	:	:	:
Menn	:	:	:	:	:	:	:	:	:	:	:
Kvinner	:	:	:	:	:	:	:	:	:	:	:
Andre steder utenfor fylket	555	330	:	:	:	:	:	:	(118)	:	:
Menn	518	312	:	:	:	:	:	:	(110)	:	:
Kvinner	:	:	:	:	:	:	:	:	:	:	:
Uoppgitt oppmøteplass	1005	(222)	:	:	:	(123)	:	:	607	469	(138)
Menn	751	(214)	:	:	:	:	:	:	436	355	:
Kvinner	254	:	:	:	:	:	:	:	(171)	(114)	:

Tabell 11. Yrkesaktive 16 år og over med fast arbeidsreise i uka 27. oktober - 2. november 1990, etter reisemåte, oppmøteplass, tallet på arbeidsreiser, reisetid og etter reisemåte, kjønn og alder

	I alt	Ett transportmiddel					To eller flere transportmidler			
		Bil	Buss	Tog, trikk, T-bane	Båt	Sykkel, gange over 10 min	Annet	Kollektiv transport og/eller sykkel, gange over 10 min	Kollektiv transport og bil	Andre kombinasjoner
I alt	11428	7653	230	(143)	:	1842	492	(208)	335	526
Oppmøteplass, tallet på arbeidsreiser og reisetid										
Oppmøteplass i bostedskommunen .	8868	5834	(211)	:	:	1713	393	(129)	(142)	436
Reiste 1 gang	385	(153)	:	:	:	(124)	:	:	:	:
Under 45 min	356	(143)	:	:	:	(124)	:	:	:	:
45 min og over	:	:	:	:	:	:	:	:	:	:
Reiste 2 - 3 ganger	1173	704	:	:	:	239	:	:	:	:
Under 45 min	1123	694	:	:	:	239	:	:	:	:
45 min og over	:	:	:	:	:	:	:	:	:	:
Reiste 4 ganger eller flere	7309	4977	(150)	:	:	1350	274	:	(123)	356
Under 45 min	7193	4908	(140)	:	:	1340	274	:	(114)	347
45 min og over	(117)	:	:	:	:	:	:	:	:	:
Oppmøteplass utenfor bostedskommunen	1778	1351	:	:	:	:	:	:	(144)	:
Reiste 1 gang	(203)	:	:	:	:	:	:	:	:	:
Under 45 min	:	:	:	:	:	:	:	:	:	:
45 min og over	(144)	:	:	:	:	:	:	:	:	:
Reiste 2 - 3 ganger	(127)	:	:	:	:	:	:	:	:	:
Under 45 min	:	:	:	:	:	:	:	:	:	:
45 min og over	:	:	:	:	:	:	:	:	:	:
Reiste 4 ganger eller flere	1448	1157	:	:	:	:	:	:	(125)	:
Under 45 min	1107	933	:	:	:	:	:	:	:	:
45 min og over	341	224	:	:	:	:	:	:	:	:
Uoppgitt oppmøteplass	783	467	:	:	:	:	:	:	:	:
Kjønn og alder										
Menn	5984	4285	:	:	:	788	276	:	229	268
16-29	1503	1101	:	:	:	(169)	(107)	:	:	:
30-49	3052	2236	:	:	:	349	(123)	:	(170)	:
50-66	1380	918	:	:	:	249	:	:	:	(120)
67-	:	:	:	:	:	:	:	:	:	:
Kvinner	5445	3368	(220)	:	:	1054	(216)	(138)	(106)	258
16-29	1340	759	:	:	:	272	(107)	:	:	:
30-49	2817	1996	(112)	:	:	355	:	:	:	(132)
50-66	1214	583	:	:	:	383	:	:	:	:
67-	:	:	:	:	:	:	:	:	:	:

Tabell 12. Boliger og bosatte. Hustype, tallet på rom, kjøkken. 3. november 1990

Tallet på rom på 6 m ² eller mer (kjøkken, gang, bad o.l. er ikke medregnet)	Boliger					Bosatte	
	I alt	Frittliggende enebolig eller våningshus tilknyttet gårdsdrift	Andre ene- og tomannsboliger og småhus	Blokk, leiegård e.l.	Forretningsbygg, bygg for felleshusholdning e.l.	I alt	Pr. bolig
I alt	15130	8858	3968	2061	243	35745	2,4
1 rom	678	240	264	153	:	985	1,5
Med kjøkken i alt	614	220	244	140	:	915	1,5
Kjøkken 6 m ² eller større	389	155	145	(80)	:	574	1,5
Kjøkken mindre enn 6 m ²	225	(66)	(99)	(60)	:	341	1,5
Uten kjøkken	(64)	:	:	:	:	(70)	(1,1)
2 rom	2265	579	707	924	(55)	3058	1,4
Med kjøkken i alt	2230	569	697	909	(55)	3018	1,4
Kjøkken 6 m ² eller større	1584	438	458	643	:	2203	1,4
Kjøkken mindre enn 6 m ²	646	131	239	266	:	815	1,3
Uten kjøkken	:	:	:	:	:	:	:
3 rom	3419	1600	1213	555	(52)	6252	1,8
4 rom	3797	2340	1025	376	(57)	9636	2,5
5 rom	2393	1728	575	:	(50)	7068	3,0
6 rom	1356	1230	124	:	:	4341	3,2
7 rom	544	510	:	:	:	1903	3,5
8 rom	338	326	:	:	:	1186	3,5
9 rom eller flere	340	306	:	:	:	1316	3,9

Tabell 13. Boliger, rom og bosatte, etter hustype. 3. november 1990

	I alt	Frittliggende enebolig eller våningshus tilknyttet gårdsdrift	Hus i kjede, rekkehus, terrassehus, vertikaldelt tomannsbolig	Horisontaldelt tomannsbolig eller annet boligbygg med mindre enn 3 etasjer	Blokk, leiegård e.l.	Forretningsbygg, bygg for felleshusholdning e.l.
Boliger i alt	15130	8858	2320	1648	2061	243
Bosatte i alt	35745	23836	5470	2943	3133	363
Rom i alt	60329	40506	8586	4930	5459	848
Rom pr. bolig	4,0	4,6	3,7	3,0	2,6	3,5
Bosatte pr. bolig	2,4	2,7	2,4	1,8	1,5	1,5

Tabell 14. Boliger etter eieform og areal¹. Rom og bosatte, etter eieform. 3. november 1990

	I alt	Boligen eies			Boligen leies			
		I alt	Privat	Gjennom borettslag e.l.	I alt	Som tjenestebolig	For et avgrenset tidsrom	På andre vilkår
Boliger i alt	15130	12314	8800	3514	2816	190	531	2095
Under 50 m ²	1030	431	226	206	599	:	(104)	452
50 - 59 m ²	1505	984	261	723	520	:	(80)	440
60 - 79 m ²	2370	1741	819	923	629	:	121	465
80 - 99 m ²	2549	2068	1377	691	481	:	108	341
100 - 129 m ²	3579	3198	2511	687	381	:	(61)	278
130 - 149 m ²	1420	1356	1209	147	(64)	:	:	:
150 - 199 m ²	1771	1655	1544	111	116	:	:	(64)
200 m ² eller mer	907	881	854	:	:	:	:	:
Bosatte i alt	35745	31048	24470	6578	4698	401	966	3331
Bosatte pr. bolig	2,4	2,5	2,8	1,9	1,7	2,1	1,8	1,6
Rom i alt	60329	52164	40868	11296	8165	669	1704	5792
Rom pr. bolig	4,0	4,2	4,6	3,2	2,9	3,5	3,2	2,8

¹ Medregnet kjøkken, gang, bad o.l.

Tabell 15. Boliger etter tallet på rom og tallet på bosatte. 3. november 1990

Tallet på bosatte	I alt	Tallet på rom								
		1	2	3	4	5	6	7	8	9 eller flere
Boliger i alt	15130	678	2265	3419	3797	2393	1356	544	338	340
1	5159	523	1650	1640	855	282	131	:	:	:
2	4105	(62)	482	1084	1274	699	322	(89)	(50)	:
3	2341	(48)	(98)	422	706	537	293	122	(59)	(55)
4	2558	:	:	212	759	650	408	181	133	154
5	762	:	:	:	157	184	172	(93)	(59)	:
6 eller flere	204	:	:	:	:	:	:	:	:	:

Tabell 16. Boliger etter husets byggeår og hustype/eiform/oppvarmingskilde. Bosatte og rom, etter husets byggeår. 3. november 1990

	I alt	Husets byggeår							
		-1900	1901-1920	1921-1940	1941-1945	1946-1960	1961-1970	1971-1980	1981-1990
Boliger i alt	15130	978	992	1981	(93)	3022	2648	3107	2309
Hustype									
Frittliggende enebolig eller våningshus tilknyttet gårdsdrift	8858	788	625	1489	(61)	1784	1605	1472	1035
Hus i kjede, rekkehus, terrassehus eller vertikaldelt tomannsbolig	2320	:	:	(60)	:	367	503	673	679
Horisontaldelt tomannsbolig eller annet boligbygg med mindre enn 3 etasjer	1648	114	229	317	:	560	198	:	182
Blokk, leiegård eller annet boligbygg med 3 etasjer eller mer	2061	(51)	(72)	:	:	276	320	908	386
Forretningsbygg, pensjonat, aldershjem, militærforlegning eller annet bygg for felleshusholdning	243	:	(52)	(83)	:	:	:	:	:
Eie-/eieform									
Eies i alt	12314	663	609	1463	(76)	2477	2372	2646	2008
Privat	8800	587	560	1329	:	1833	1692	1517	1236
Gjennom borettslag eller boligaksjeselskap	3514	(76)	(50)	134	:	643	679	1129	772
Leies i alt	2816	315	383	518	:	545	276	462	300
Som tjenestebolig	190	:	:	:	:	(75)	:	:	:
For et avgrenset tidsrom	531	(72)	:	:	:	113	(70)	(93)	(94)
På andre vilkår	2095	227	330	433	:	358	191	355	183
Oppvarmingskilde									
Én kilde, i alt	7079	393	473	654	:	1247	1120	1767	1392
Sentralvarme	683	:	:	126	:	247	161	(61)	:
Elektriske ovner, varmekabler e.l.	5255	220	302	369	:	681	749	1606	1303
Ovner for flytende brensel	497	(65)	(53)	(52)	:	138	121	(51)	:
Ovner for fast brensel	644	(101)	(78)	(106)	:	181	(90)	(50)	:
To eller flere kilder, i alt	8051	585	519	1327	(60)	1776	1527	1341	916
Elektriske ovner og ovner for fast brensel	4251	367	275	788	:	841	574	595	779
Elektriske ovner og ovner for flytende brensel	1516	:	(73)	203	:	439	429	266	(60)
Ovner for fast og flytende brensel	144	:	:	:	:	:	:	:	:
Sentralvarme og én eller flere andre kilder	189	:	:	:	:	(57)	:	:	:
Andre kombinasjoner	1951	152	136	305	:	391	443	421	(74)
Bosatte i alt	35745	2160	2143	4707	(173)	6248	6287	8003	6025
Bosatte pr. bolig	2,4	2,2	2,2	2,4	(1,9)	2,1	2,4	2,6	2,6
Rom i alt	60329	3753	4015	8215	(309)	11232	10793	12747	9266
Rom pr. bolig	4,0	3,8	4,0	4,1	(3,3)	3,7	4,1	4,1	4,0

Tabell 17.1. Boliger etter sanitærutstyr og størrelse. 3. november 1990

	I alt	Sanitærutstyr					
		Med WC			Uten WC		
		I alt	Med bad	Uten bad	I alt	Med bad	Uten bad
Boliger i alt	15130	14722	14446	275	408	197	212
Tallet på rom på 6 m² eller mer (kjøkken, gang, bad o.l. er <i>ikke</i> medregnet)							
1-2 rom	2943	2793	2705	(89)	150	:	(105)
3 rom	3419	3230	3137	(92)	189	109	(80)
4 rom	3797	3755	3697	(58)	:	:	:
5 rom eller flere	4972	4944	4908	:	:	:	:

Tabell 17.2. Boliger og bosatte. Sanitærutstyr/byggeår, størrelse og tilgjengelighet. 3. november 1990

	I alt	Av dette med både bad og WC	Husets byggeår		
			-1900	1901-1960	1961-1990
Boliger i alt	15130	14446	978	6088	8064
Tallet på rom på 6 m² eller mer (kjøkken, gang, bad o.l. er <i>ikke</i> medregnet)					
1 rom	678	589	(54)	268	356
Med kjøkken 6 m ² eller større	389	351	:	181	198
Med kjøkken mindre enn 6 m ²	225	215	:	(57)	134
Uten kjøkken	(64)	:	:	:	:
2 rom	2265	2116	131	870	1264
Med kjøkken 6 m ² eller større	1584	1471	(56)	676	853
Med kjøkken mindre enn 6 m ²	646	619	(75)	164	407
Uten kjøkken	:	:	:	:	:
3 rom	3419	3137	286	1715	1418
4 rom	3797	3697	233	1327	2237
5 rom	2393	2351	130	946	1318
6 rom	1356	1345	(77)	535	744
7 rom	544	544	:	183	332
8 rom	338	328	:	(105)	211
9 rom eller flere	340	340	:	138	184
Etasjeplassering. Heis					
Boliger med beboelsesrom i					
én etasje i alt	9268	8713	553	3588	5128
Kjelleretasje	277	252	:	(78)	182
Underetasje	308	275	:	112	156
1. etasje	5063	4793	301	1897	2865
2. etasje	2490	2309	175	1219	1097
3. etasje	682	647	:	239	433
4. etasje	205	195	:	:	173
I hus med heis	120	120	:	:	(105)
I hus uten heis	(85)	(75)	:	:	(68)
5. etasje eller høyere	241	241	:	:	221
I hus med heis	221	221	:	:	211
I hus uten heis	:	:	:	:	:
Boliger med beboelsesrom i flere etasjer i alt	5862	5734	426	2501	2936
1. etasje og underetasje/kjeller	1393	1360	(50)	278	1065
1. og 2. etasje	3684	3593	347	1920	1418
1. og 2. etasje og underetasje/kjeller	640	635	:	274	340
1., 2. og 3. etasje	(51)	(51)	:	:	:
Andre etasjekombinasjoner	(95)	(95)	:	:	(77)
Bosatte i alt	35745	34743	2160	13270	20316
Bosatte pr. bolig	2,4	2,4	2,2	2,2	2,5
Rom i alt	60329	58336	3753	23771	32805
Rom pr. bolig	4,0	4,0	3,8	3,9	4,1

Tabell 18. Boliger etter standardindikatorer. Bosatte etter alder og standardindikatorer. 3. november 1990

	Boliger	Bosatte								
		I alt	0-19	20-29	30-39	40-49	50-59	60-69	70-79	80-
I alt ¹	15130	35745	9143	5311	5024	4940	3757	3531	2835	1184
Hustype										
Frittliggende enebolig eller våningshus tilknyttet gårdsdrift	8858	23836	6358	3389	3342	3603	2855	2489	1330	471
Småhus	3968	8413	2202	1577	1375	930	670	684	586	389
Blokk, leiegård, forretningsbygg, bygg for felleshusholdning e.l.	2304	3496	542	519	350	373	362	424	633	292
Tallet på rom. Kjøkken										
1 - 2 rom	2943	4043	400	845	390	359	367	538	684	459
Med kjøkken	2844	3933	400	812	360	349	354	530	669	459
Uten kjøkken	(99)	(110)	:	:	:	:	:	:	:	:
3 - 4 rom	7216	15888	3584	2531	2208	1944	1768	1994	1376	483
5 rom eller flere	4972	15815	5117	2109	2470	2602	1752	1064	490	(210)
Byggear										
- 1900	978	2160	532	351	330	298	(177)	(200)	(144)	(128)
1901 - 1960	6088	13270	2840	2126	1715	1676	1283	1715	1342	574
1961 - 1990	8064	20316	5729	3009	3022	2932	2427	1682	1065	449
Oppvarmingskilder										
Én kilde, i alt	7079	13761	2761	2412	1704	1827	1488	1475	1355	740
Sentralvarme, elektriske ovner, varmekabler e.l.	5938	11389	2406	2016	1497	1511	1174	1153	1055	577
Ovner for flytende brensel	497	1024	(118)	(202)	:	(114)	(176)	(162)	(133)	:
Ovner for fast brensel	644	1349	237	(193)	(174)	(203)	(139)	(161)	(168)	:
To eller flere kilder, i alt	8051	21984	6341	3074	3363	3079	2399	2121	1195	413
Elektriske ovner og ovner for fast brensel	4251	11994	3952	1632	2249	1583	985	845	536	(211)
Elektriske ovner og ovner for flytende brensel	1516	3801	786	595	382	435	623	579	283	(118)
Ovner for fast og flytende brensel	144	361	:	:	:	:	:	:	:	:
Sentralvarme og én eller flere andre kilder	189	496	(121)	:	:	(110)	:	:	:	:
Andre kombinasjoner	1951	5332	1402	721	634	874	694	642	293	:
Sanitærforhold										
Har både bad og WC	14446	34743	9014	5310	4978	4792	3790	3430	2372	1057
Har WC, men ikke bad	275	426	:	:	:	:	:	:	:	:
Har bad, men ikke WC	197	268	:	:	:	:	:	:	:	:
Har verken bad eller WC	212	308	:	:	:	:	:	:	:	:
Etasjeplassering. Heis										
Boliger med beboelsesrom i én etasje i alt	9268	18474	3731	3095	2400	2164	2098	2261	1821	904
1. etasje, kjelleretasje eller underetasje	5648	12441	2712	1965	1649	1544	1519	1545	1021	486
2. etasje eller høyere	3619	6033	1019	1130	750	621	579	715	800	418
I hus med heis	665	811	:	:	:	:	:	(135)	274	(130)
I hus uten heis	2954	5222	991	1052	717	562	506	581	527	287
Boliger med beboelsesrom i flere etasjer	5862	17272	5370	2391	2667	2741	1789	1336	729	249
Plan i boligen										
Boliger med kjøkken, bad, WC og minst ett beboelsesrom på ett plan	12699	29756	7394	4538	4095	4138	3335	3111	2180	966
Ele-/teleform										
Eies i alt	12314	31048	8245	4355	4367	4496	3498	3160	2148	779
Privat	8800	24470	6770	3227	3505	3710	2848	2516	1460	434
Gjennom borettslag e.l.	3514	6578	1475	1128	862	787	650	643	688	345
Leies	2816	4698	856	1130	700	410	390	437	402	373
Tallet på bosatte										
1	5159	5159	:	875	624	493	624	805	956	724
2	4105	8209	457	1110	517	687	1434	2223	1426	356
3	2341	7023	1789	1523	1041	1045	1000	457	(120)	:
4	2558	10234	4199	1397	2050	1882	615	:	:	:
5	762	3812	1917	392	649	666	(132)	:	:	:
6 eller flere	204	1308	681	(188)	(186)	(134)	:	:	:	:

¹ Se tekstdelen, pkt. 5.

Tabell 19. Husholdninger, familier og personer, etter type husholdning¹. Husholdninger etter type husholdning¹ og tallet på familier i husholdningen/yrkesaktivitet i husholdningen/eieform/tallet på rom i boligen og kjøkken. 3.november 1990

	I alt	En- person- hus- hold- ninger	Flerpersonhusholdninger uten barn			Flerpersonhusholdninger med barn			
			I alt	2 per- soner	3 per- soner eller flere	I alt	1 barn	2 barn	3 barn eller flere
Personer i alt	35745	5159	12690	7484	5205	17897	6810	8176	2911
Familier i alt	16394	5159	6004	4222	1782	5230	2415	2216	599
Husholdninger i alt	15130	5159	5287	3742	1545	4684	2086	2049	549
Tallet på familier i husholdningen									
1 familie	13921	5159	4595	3262	1333	4166	1776	1892	498
2 familier	1163	.	669	480	189	494	293	150	(51)
3 familier	:	.	:	.	:	:	:	:	:
4 familier eller flere	:	.	:	.	:	:	:	:	:
Yrkesaktivitet. Tallet på yrkesaktive i uka									
Husholdning uten yrkesaktive	5778	3348	1924	1787	138	505	232	226	:
Husholdning med 1 yrkesaktiv	4621	1811	1318	985	333	1492	624	644	224
Heltid ²	3661	1449	973	708	265	1239	476	558	206
Deltid	960	362	344	277	(67)	253	148	(87)	:
Husholdning med 2 yrkesaktive	3783	.	1546	970	576	2237	941	1042	253
Begge på heltid	1852	.	807	530	278	1045	528	442	(75)
En på heltid	1722	.	663	391	272	1059	376	527	157
Ingen på heltid	209	.	(76)	(50)	:	133	:	(74)	:
Husholdning med 3 yrkesaktive	792	.	423	.	423	369	233	115	:
Alle på heltid	195	.	108	.	108	(86)	(62)	:	:
To på heltid	382	.	212	.	212	169	108	(50)	:
En på heltid	198	.	(91)	.	(91)	108	(58)	:	:
Ingen på heltid	:	.	:	.	:	:	:	:	:
Husholdning med 4 yrkesaktive og over	157	.	(77)	.	(77)	(80)	(56)	:	:
Eie-/leieform									
Eies i alt	12314	3389	4704	3302	1403	4221	1826	1896	500
Privat	8800	1528	3826	2579	1247	3446	1520	1489	436
Gjennom borettslag e.l.	3514	1861	878	723	155	775	305	407	(63)
Leies i alt	2816	1771	583	441	142	463	261	153	(49)
Som tjenestebolig	190	(101)	:	:	:	(49)	:	:	:
For et avgrenset tidsrom	531	272	118	(89)	:	142	108	:	:
På andre vilkår	2095	1398	425	332	(94)	272	142	(95)	:
Tallet på rom. Kjøkken									
1 rom	678	523	(79)	:	:	(76)	:	:	:
Med kjøkken i alt	614	463	(75)	:	:	(76)	:	:	:
Kjøkken 6 m ² eller større	389	302	:	:	:	(50)	:	:	:
Kjøkken mindre enn 6 m ²	225	161	:	:	:	:	:	:	:
Uten kjøkken	(64)	(60)	:	:	:	:	:	:	:
2 rom	2265	1650	475	431	:	141	(94)	:	:
Med kjøkken i alt	2230	1620	470	426	:	141	(94)	:	:
Kjøkken 6 m ² eller større	1584	1107	355	327	:	123	(76)	:	:
Kjøkken mindre enn 6 m ²	646	513	115	(99)	:	:	:	:	:
Uten kjøkken	:	:	:	:	:	:	:	:	:
3 rom	3419	1640	1218	1025	194	561	298	219	:
4 rom	3797	855	1534	1143	391	1408	660	611	136
5 rom	2393	282	1022	604	418	1090	453	487	150
6 rom	1356	131	561	322	240	664	266	309	(89)
7 rom	544	:	193	(89)	(104)	312	115	139	(59)
8 rom	338	:	(98)	(50)	(49)	210	(71)	(104)	:
9 rom eller flere	340	:	108	:	(73)	223	(83)	108	:

¹ I denne tabellen er barn (ugifte hjemmeboende) 18 år og over holdt utenfor ved grupperingen av husholdninger etter type. Husholdninger som har barn bare i alderen 18 år og over, er derfor regnet som flerpersonhusholdninger uten barn. ² Heltid er samlet avtalt/vanlig arbeidstid på 30 timer eller mer i uka (alle arbeidsforhold).

Tabell 20. Husholdninger, familier og personer, etter husholdningsstørrelse/type husholdning. Absolutte tall og prosent. 3. november 1990

	Absolutte tall			Prosent		
	Personer	Familier	Husholdninger	Personer	Familier	Husholdninger
I alt	35745	16394	15130	100,0	100,0	100,0
Husholdningsstørrelse						
1 person	5159	5159	5159	14,4	31,5	34,1
2 personer	8209	4590	4105	23,0	28,0	27,1
3 personer	7023	2720	2341	19,6	16,6	15,5
4 personer	10234	2770	2558	28,6	16,9	16,9
5 personer eller flere	5120	1155	967	14,3	7,0	6,4
Husholdningstype						
Énpersonhusholdninger	5159	5159	5159	14,4	31,5	34,1
Alder						
- 24	421	421	421	1,2	2,6	2,8
25 - 34	835	835	835	2,3	5,1	5,5
35 - 44	634	634	634	1,8	3,9	4,2
45 - 69	1589	1589	1589	4,4	9,7	10,5
70 - 79	956	956	956	2,7	5,8	6,3
80 - 84	433	433	433	1,2	2,6	2,9
85 -	292	292	292	0,8	1,8	1,9
Flerpersonhusholdninger uten barn ¹	12690	6004	5287	35,5	36,6	34,9
Alder eldste person						
- 44	4207	1942	1553	11,8	11,8	10,3
45 - 69	6524	3033	2781	18,3	18,5	18,4
70 - 79	1534	788	748	4,3	4,8	4,9
80 - 84	336	181	160	0,9	1,1	1,1
85 -	:	:	:	:	:	:
Flerpersonhusholdninger med barn ¹	17897	5230	4684	50,1	31,9	31,0
Alder yngste barn						
0 - 6	8512	2587	2245	23,8	15,8	14,8
7 - 15	7472	2102	1924	20,9	12,8	12,7
16 - 17	1913	542	515	5,4	3,3	3,4
Tallet på barn i husholdningen						
1 barn	6810	2415	2086	19,1	14,7	13,8
2 barn	8176	2216	2049	22,9	13,5	13,5
3 barn	2305	482	459	6,4	2,9	3,0
4 barn eller flere	606	117	89	1,7	0,7	0,6

¹ I denne tabellen er barn (ugifte hjemmeboende) 18 år og over holdt utenfor ved grupperingen av husholdninger etter type. Husholdninger som har barn bare i alderen 18 år og over, er derfor regnet som flerpersonhusholdninger uten barn.

Tabell 21. Husholdninger etter type husholdning¹ og disponering av personbil/avfallssortering.
3. november 1990

	I alt	Husholdninger med barn	Husholdninger uten barn					
			I alt	Alder eldste person				
				-24	25-44	45-69	70-79	80-
Husholdninger i alt	15130	4684	10446	1116	2327	4371	1704	929
Disponering av personbil								
1 bil	8840	2753	6087	619	1427	2738	1013	290
2 biler	2805	1451	1355	247	319	725	(51)	:
3 biler eller flere	481	240	241	(75)	(70)	(93)	:	:
Husholdningen disponerer ikke bil	3003	240	2764	175	511	815	637	626
Avfallssortering (kildesortering)								
Husholdningen sorterer avfall, i alt	5543	2143	3400	339	770	1577	497	217
Papir ²	3132	1150	1982	170	411	911	348	142
Glass ²	3454	1371	2083	216	461	1009	263	135
Batterier ²	3817	1676	2141	201	472	1039	298	132
Maling, lakk, olje e.l. ²	1023	535	488	(73)	112	255	:	:
Annet avfall ²	977	261	716	:	137	321	124	(93)
Husholdningen sorterer ikke avfall	9587	2541	7046	777	1557	2794	1206	712

¹ I denne tabellen er barn (ugifte hjemmeboende) 18 år og over holdt utenfor ved grupperingen av husholdninger etter type. Husholdninger som har barn bare i alderen 18 år og over, er derfor regnet som husholdninger uten barn. ² Noen husholdninger sorterer flere typer avfall. Derfor blir summen av husholdninger etter avfallstype større enn tallet på husholdninger som sorterer avfall i alt.

Tabell 24. Barn 0-17 år etter alder, familietype og mors/fars yrkesaktivitet i uka 27. oktober -
2. november 1990

Alder	I alt	Ektepar med barn		Mor/far med barn		
		I alt	Av dette		I alt	Av dette med yrkesaktiv mor/far
			En av foreldrene yrkesaktiv	Begge foreldrene yrkesaktive		
Barn i alt ¹	7999	6495	2121	4034	1504	776
0 - 6 år	2953	2326	965	1230	627	239
7 - 12 år	2590	2121	606	1387	469	259
13 - 17 år	2456	2048	550	1417	408	278

¹ Barn 0-17 år i alt er ikke det samme som personer 0-17 i alt. Se tekstdelen, pkt. 4.1.

Tabell 25. Personer 67 år og over i privathusholdning. Alder, tallet på personer i husholdningen og indikatorer for boligstandard. 3. november 1990

	I alt	Aldersgruppering 1				Aldersgruppering 2			
		67 - 79 år		80 år og over		67 - 74 år		75 -79 år	
		Bor alene	Bor med flere	Bor alene	Bor med flere	Bor alene	Bor med flere	Bor alene	Bor med flere
I alt ¹	5125	1391	2550	744	440	837	1851	554	699
Hustype									
Frittliggende enebolig eller våningshus tilknyttet gårdsdrift	2547	493	1583	231	240	362	1202	(131)	382
Småhus	1225	312	524	292	:	(201)	389	(111)	(135)
Blokk, leiegård, forretningsbygg, bygg for felleshusholdning e.l.	1108	493	323	(201)	:	272	256	(221)	:
Tallet på rom. Kjøkken									
1 - 2 rom	1374	553	362	342	(117)	312	259	241	(103)
Med kjøkken	1359	543	357	342	(117)	312	254	231	(103)
Uten kjøkken	:	:	:	:	:	:	:	:	:
3 - 4 rom	2533	664	1386	302	(181)	463	1038	(201)	348
5 rom eller flere	973	:	683	:	(129)	:	550	:	(133)
Byggeår									
- 1900	355	(101)	(126)	:	:	:	(111)	:	:
1901 - 1960	2513	594	1345	332	242	372	1007	(221)	338
1961 - 1990	2012	604	959	312	(137)	412	728	(191)	231
Oppvarmingskilder									
En kilde, i alt	2641	875	1026	543	(196)	533	761	342	266
Sentralvarme, elektriske ovner, varmekabler e.l.	2024	724	722	423	(155)	443	553	282	(170)
Ovner for flytende brensel	307	:	(150)	:	:	:	(112)	:	:
Ovner for fast brensel	309	:	(154)	:	:	:	:	:	:
To eller flere kilder, i alt	2239	423	1404	(181)	231	302	1086	(121)	318
Sentralvarme og én eller flere andre kilder	:	:	:	:	:	:	:	:	:
Andre kombinasjoner	2209	402	1394	(181)	231	282	1075	(121)	318
Sanitærforhold									
Har både bad og WC	4509	1157	2295	664	393	755	1772	402	523
Har enten bad eller WC	269	:	:	:	:	:	:	:	:
Har verken bad eller WC	(102)	:	:	:	:	:	:	:	:
Etasjeplassering. Heis									
Boliger med beboelsesrom i én etasje i alt	3462	1066	1492	614	290	634	1097	433	395
1. etasje, kjelleretasje eller underetasje	1965	533	946	292	(194)	332	678	(201)	268
2. etasje eller høyere	1497	533	547	322	:	302	419	231	(127)
I hus med heis	462	(221)	(111)	(101)	:	(131)	:	:	:
I hus uten heis	1035	312	436	(221)	:	(171)	324	(141)	(112)
Boliger med beboelsesrom i flere etasjer	1418	231	938	(111)	(138)	(201)	749	:	(189)
Plan i boligen									
Boliger med kjøkken, bad, WC og minst ett beboelsesrom på ett plan ..	4128	1107	2056	624	342	714	1595	392	460
Eie-/leieform									
Eies i alt	3912	956	2177	402	377	604	1687	352	490
Privat	2630	503	1693	(181)	253	332	1284	(171)	409
Gjennom borettslag e.l.	1282	453	484	(221)	(124)	272	403	(181)	:
Leies	968	342	253	322	:	231	(159)	(111)	:

¹ Se tekstdelen, pkt. 5.

Tabell 26. Folkemengde etter alder, kjønn og type bostedsstrøk/grunnkrets. 3. november 1990

	I alt	Alder										
		0-6	7-15	16-19	20-24	25-29	30-49	50-59	60-66	67-69	70-79	80-
Kommunen	36095	2953	3988	2202	2791	2520	9964	3757	2425	1106	2965	1424
Menn	17444	1459	2033	1111	1426	1289	5005	1836	1173	510	1169	433
Kvinner	18651	1494	1955	1091	1365	1231	4959	1921	1252	596	1796	991
Type bostedsstrøk og kjønn												
Tettsteder												
Tettbygde strøk	32718	2678	3609	1987	2530	2310	8976	3404	2170	995	2729	1330
Menn	15708	1332	1835	995	1289	1183	4483	1649	1034	454	1057	397
Kvinner	17010	1346	1774	992	1241	1127	4493	1755	1136	541	1672	933
2531 Sandefjord	32718	2678	3609	1987	2530	2310	8976	3404	2170	995	2729	1330
Menn	15708	1332	1835	995	1289	1183	4483	1649	1034	454	1057	397
Kvinner	17010	1346	1774	992	1241	1127	4493	1755	1136	541	1672	933
Sprettbygde strøk	3336	267	377	214	257	204	972	352	255	111	234	93
Menn	1711	122	197	115	136	102	511	186	139	56	111	36
Kvinner	1625	145	180	99	121	102	461	166	116	55	123	57
Uoppgift	41	8	2	1	4	6	16	1	-	-	2	1
Delområde, grunnkrets og kjønn												
01 Sentrum	4114	212	211	155	311	285	834	364	322	191	786	443
Menn	1794	105	104	79	148	158	435	175	134	83	247	126
Kvinner	2320	107	107	76	163	127	399	189	188	108	539	317
0101 Solbakken	607	49	32	25	38	50	108	50	33	27	99	96
Menn	254	22	17	14	18	25	59	24	11	11	34	19
Kvinner	353	27	15	11	20	25	49	26	22	16	65	77
0102 Ekeberg	843	60	53	44	68	56	191	70	69	37	141	54
Menn	389	32	26	21	37	26	94	36	29	13	57	18
Kvinner	454	28	27	23	31	30	97	34	40	24	84	36
0103 Myra	391	8	24	11	16	10	60	30	29	19	113	71
Menn	137	5	11	5	7	4	30	12	12	11	25	15
Kvinner	254	3	13	6	9	6	30	18	17	8	88	56
0104 Nybyen	94	6	3	9	10	3	34	7	6	5	7	4
Menn	48	4	1	5	4	2	19	4	3	1	4	1
Kvinner	46	2	2	4	6	1	15	3	3	4	3	3
0105 Rukla	142	3	2	9	15	14	25	15	18	6	23	12
Menn	67	3	1	4	10	10	11	9	6	3	6	4
Kvinner	75	-	1	5	5	4	14	6	12	3	17	8
0106 Aagaard	321	3	-	-	-	8	22	19	34	17	125	93
Menn	110	1	-	-	-	7	13	9	14	7	30	29
Kvinner	211	2	-	-	-	1	9	10	20	10	95	64
0107 Prestejordet	251	8	3	3	16	24	41	18	22	20	67	29
Menn	104	4	2	-	7	16	24	7	6	7	22	9
Kvinner	147	4	1	3	9	8	17	11	16	13	45	20
0108 Sentrum	302	10	3	7	47	35	56	29	17	13	61	24
Menn	133	5	3	4	19	21	32	13	8	6	18	4
Kvinner	169	5	-	3	28	14	24	16	9	7	43	20
0109 Øvre Bjerggata	58	4	2	3	2	-	17	1	2	1	13	13
Menn	19	1	1	3	1	-	8	-	1	-	1	3
Kvinner	39	3	1	-	1	-	9	1	1	1	12	10
0110 Gamlebyen	233	12	12	9	32	17	63	25	17	9	29	8
Menn	107	8	4	5	14	11	30	12	7	4	10	2
Kvinner	126	4	8	4	18	6	33	13	10	5	19	6
0111 Grønli	333	14	30	11	22	21	94	32	23	22	44	20
Menn	173	7	13	6	11	10	52	19	13	13	19	10
Kvinner	160	7	17	5	11	11	42	13	10	9	25	10
0112 Hjertnes	430	30	34	21	39	36	100	57	38	13	47	15
Menn	200	11	18	10	16	19	51	26	16	7	17	9
Kvinner	230	19	16	11	23	17	49	31	22	6	30	6
0113 Stub	109	5	13	3	6	11	23	11	14	2	17	4
Menn	53	2	7	2	4	7	12	4	8	-	4	3
Kvinner	56	3	6	1	2	4	11	7	6	2	13	1
02 Hystad	4548	348	597	309	328	275	1461	466	249	109	284	122
Menn	2275	175	306	150	184	141	749	235	121	56	118	40
Kvinner	2273	173	291	159	144	134	712	231	128	53	166	82
0201 Virik	584	51	73	37	32	32	175	57	36	17	47	27
Menn	306	28	44	16	19	10	95	33	16	12	22	11
Kvinner	278	23	29	21	13	22	80	24	20	5	25	16
0202 Ranvikåsen	103	12	6	7	9	8	23	11	11	3	6	7
Menn	49	3	3	3	4	5	12	6	6	1	3	3
Kvinner	54	9	3	4	5	3	11	5	5	2	3	4
0203 Virikskogen	363	31	73	31	25	7	154	19	6	5	9	3
Menn	169	15	40	10	11	4	71	9	2	3	3	1
Kvinner	194	16	33	21	14	3	83	10	4	2	6	2
0204 Ranvik	225	18	22	16	20	18	56	30	9	6	22	8
Menn	109	11	10	9	13	9	27	14	5	4	5	2
Kvinner	116	7	12	7	7	9	29	16	4	2	17	6

Tabell 26 (forts.). Folkemengde etter alder, kjønn og type bostedsstrøk/grunnkrets. 3. november 1990

	I alt	Alder										
		0-6	7-15	16-19	20-24	25-29	30-49	50-59	60-66	67-69	70-79	80-
0205 Store Bergan	288	11	38	24	30	15	94	25	21	6	20	4
Menn	144	7	16	18	13	9	46	12	10	3	9	1
Kvinner	144	4	22	6	17	6	48	13	11	3	11	3
0206 Sjøstrand	285	6	6	4	20	20	74	37	32	13	49	24
Menn	132	4	3	1	13	12	43	20	13	5	13	5
Kvinner	153	2	3	3	7	8	31	17	19	8	36	19
0207 Lystad	406	33	60	25	37	22	131	57	16	8	14	3
Menn	210	15	31	11	25	8	69	29	9	5	7	1
Kvinner	196	18	29	14	12	14	62	28	7	3	7	2
0208 Hystad	401	30	32	26	25	34	98	60	36	14	30	16
Menn	199	18	12	12	11	23	54	27	18	6	11	7
Kvinner	202	12	20	14	14	11	44	33	18	8	19	9
0209 Hystadstranda	191	10	18	17	16	14	55	20	16	3	13	9
Menn	105	7	12	6	12	8	28	14	7	2	5	4
Kvinner	86	3	6	11	4	6	27	6	9	1	8	5
0210 Lofterød	369	14	42	28	32	18	106	61	19	12	32	5
Menn	196	6	24	20	18	11	52	30	10	5	19	1
Kvinner	173	8	18	8	14	7	54	31	9	7	13	4
0211 Granholmen	422	36	65	39	30	24	167	20	19	7	11	4
Menn	220	21	29	20	21	14	89	10	10	2	4	-
Kvinner	202	15	36	19	9	10	78	10	9	5	7	4
0212 Enga	80	3	11	5	3	2	25	13	6	4	6	2
Menn	36	-	7	-	2	-	13	5	3	3	3	-
Kvinner	44	3	4	5	1	2	12	8	3	1	3	2
0213 Åsane	635	79	131	39	31	46	250	30	10	4	13	2
Menn	302	36	67	17	14	20	122	13	5	1	7	-
Kvinner	333	43	64	22	17	26	128	17	5	3	6	2
0214 Belgau	189	14	20	10	16	13	52	25	12	7	12	8
Menn	95	4	8	7	8	6	28	12	7	4	7	4
Kvinner	94	10	12	3	8	7	24	13	5	3	5	4
03 Førstad	1348	125	169	98	84	83	409	125	84	50	86	35
Menn	656	52	82	44	42	46	201	63	43	30	41	12
Kvinner	692	73	87	54	42	37	208	62	41	20	45	23
0301 Hauan	485	43	58	36	30	22	156	38	35	20	32	15
Menn	215	17	23	13	13	12	75	17	15	11	15	4
Kvinner	270	26	35	23	17	10	81	21	20	9	17	11
0302 Kjellberg	392	32	61	38	21	21	129	44	10	10	21	5
Menn	185	7	28	20	11	12	58	25	3	7	13	1
Kvinner	207	25	33	18	10	9	71	19	7	3	8	4
0303 Skiringssal	137	15	16	5	16	9	34	16	8	2	10	6
Menn	68	8	12	1	8	2	18	7	4	2	4	2
Kvinner	69	7	4	4	8	7	16	9	4	-	6	4
0304 Kroken	148	13	16	11	9	16	40	9	14	5	10	5
Menn	88	10	10	6	6	11	21	6	9	3	2	4
Kvinner	60	3	6	5	3	5	19	3	5	2	8	1
0305 Førstad	152	17	15	5	5	12	38	14	16	13	13	4
Menn	82	8	8	1	2	7	24	6	11	7	7	1
Kvinner	70	9	7	4	3	5	14	8	5	6	6	3
0306 Himberg	34	5	3	3	3	3	12	4	1	-	-	-
Menn	18	2	1	3	2	2	5	2	1	-	-	-
Kvinner	16	3	2	-	1	1	7	2	-	-	-	-
04 Bugården	5308	416	560	350	387	321	1426	545	385	198	470	250
Menn	2464	205	282	189	191	158	692	272	165	76	170	64
Kvinner	2844	211	278	161	196	163	734	273	220	122	300	186
0401 Frydenlund	484	53	80	27	26	25	175	37	26	8	21	6
Menn	235	29	43	15	14	13	76	18	11	5	8	3
Kvinner	249	24	37	12	12	12	99	19	15	3	13	3
0402 Bugården 3	181	16	17	11	15	6	45	22	15	7	18	9
Menn	86	8	6	4	7	3	24	12	6	3	9	4
Kvinner	95	8	11	7	8	3	21	10	9	4	9	5
0403 Kapteinlækka	253	12	13	14	12	12	51	27	30	20	42	20
Menn	112	8	4	6	6	7	31	14	13	6	12	5
Kvinner	141	4	9	8	6	5	20	13	17	14	30	15
0404 Bugårdsparken	143	10	9	3	9	6	22	12	9	11	25	27
Menn	53	5	3	2	4	4	11	7	2	2	8	5
Kvinner	90	5	6	1	5	2	11	5	7	9	17	22
0405 Bugården 2	152	12	22	8	5	9	47	24	3	5	14	3
Menn	70	4	11	2	2	3	26	9	2	3	6	2
Kvinner	82	8	11	6	3	6	21	15	1	2	8	1
0406 Nygård 1	631	41	56	34	42	33	139	72	46	19	58	91
Menn	268	19	35	18	19	19	67	34	18	8	16	15
Kvinner	363	22	21	16	23	14	72	38	28	11	42	76
0407 Nygård 2	177	10	30	16	11	5	54	6	13	9	19	4
Menn	91	4	21	10	8	2	24	3	6	4	7	2
Kvinner	86	6	9	6	3	3	30	3	7	5	12	2

Tabell 26 (forts.). Folkemengde etter alder, kjønn og type bostedsstrøk/grunnkrets. 3. november 1990

	I alt	Alder										
		0-6	7-15	16-19	20-24	25-29	30-49	50-59	60-66	67-69	70-79	80-
0408 Mo Vest	397	26	46	34	35	22	110	41	31	10	25	17
Menn	192	15	26	19	16	12	52	22	11	6	7	6
Kvinner	205	11	20	15	19	10	58	19	20	4	18	11
0409 Moveien	264	27	36	16	22	21	78	17	13	6	18	10
Menn	133	11	19	12	9	8	43	9	6	4	9	3
Kvinner	131	16	17	4	13	13	35	8	7	2	9	7
0410 Skjelberg-Lasken	592	53	53	40	44	34	157	62	49	26	66	8
Menn	294	27	28	25	26	17	74	32	24	7	31	3
Kvinner	298	26	25	15	18	17	83	30	25	19	35	5
0411 Pindsle	1	-	-	-	-	-	1	-	-	-	-	-
Menn	1	-	-	-	-	-	1	-	-	-	-	-
Kvinner	-	-	-	-	-	-	-	-	-	-	-	-
0412 Bugården 1	118	8	16	4	11	8	33	11	16	3	8	-
Menn	60	4	7	2	7	3	20	3	10	1	3	-
Kvinner	58	4	9	2	4	5	13	8	6	2	5	-
0413 Krokemoa 2	921	63	91	76	65	59	237	101	66	30	91	42
Menn	392	27	39	34	28	28	108	52	29	8	28	11
Kvinner	529	36	52	42	37	31	129	49	37	22	63	31
0414 Krokemoa 1	600	56	45	38	59	57	154	57	50	28	48	8
Menn	279	32	20	21	26	29	73	27	20	12	15	4
Kvinner	321	24	25	17	33	28	81	30	30	16	33	4
0415 Krokemoa 3	112	6	10	9	11	3	30	18	7	8	9	1
Menn	54	4	4	7	4	1	14	10	1	3	6	-
Kvinner	58	2	6	2	7	2	16	8	6	5	3	1
0416 Krokemoa 4	282	23	36	20	20	21	93	38	11	8	8	4
Menn	144	8	16	12	15	9	48	20	6	4	5	1
Kvinner	138	15	20	8	5	12	45	18	5	4	3	3
05 Haukerød	1510	131	163	91	113	97	415	175	104	54	133	34
Menn	762	75	77	44	59	49	213	86	55	28	65	11
Kvinner	748	56	86	47	54	48	202	89	49	26	68	23
0501 Haukerød	370	26	35	22	20	26	82	57	27	15	42	18
Menn	172	13	16	8	11	12	37	26	14	8	23	4
Kvinner	198	13	19	14	9	14	45	31	13	7	19	14
0502 Lasken	289	34	41	21	19	24	82	26	16	6	17	3
Menn	141	18	16	12	4	15	40	15	8	2	10	1
Kvinner	148	16	25	9	15	9	42	11	8	4	7	2
0503 Hem	251	25	33	13	21	12	84	28	6	5	20	4
Menn	133	17	20	6	11	4	49	11	3	3	6	3
Kvinner	118	8	13	7	10	8	35	17	3	2	14	1
0504 Klavenes	99	10	5	5	9	8	27	14	7	3	10	1
Menn	54	4	5	4	4	4	13	10	5	1	3	1
Kvinner	45	6	-	1	5	4	14	4	2	2	7	-
0505 Bø	62	5	3	5	9	3	19	6	2	1	7	2
Menn	40	4	2	4	7	2	8	4	2	1	5	1
Kvinner	22	1	1	1	2	1	11	2	-	-	2	1
0506 Solberg	60	3	7	3	8	4	22	5	1	2	5	-
Menn	29	2	2	1	5	2	11	2	1	1	2	-
Kvinner	31	1	5	2	3	2	11	3	-	1	3	-
0507 Elgesem	379	28	39	22	27	20	99	39	45	22	32	6
Menn	193	17	16	9	17	10	55	18	22	12	16	1
Kvinner	186	11	23	13	10	10	44	21	23	10	16	5
06 Fevang	1354	175	197	72	89	124	396	85	67	32	82	35
Menn	684	87	107	38	43	56	215	41	34	17	34	12
Kvinner	670	88	90	34	46	68	181	44	33	15	48	23
0601 Vaggestad	125	9	19	13	10	3	39	5	10	4	9	4
Menn	61	1	9	6	7	-	23	2	5	2	4	2
Kvinner	64	8	10	7	3	3	16	3	5	2	5	2
0602 Fevang	215	18	33	12	12	18	59	17	19	9	11	7
Menn	106	7	18	6	5	10	32	8	8	4	6	2
Kvinner	109	11	15	6	7	8	27	9	11	5	5	5
0603 Fokserød	645	102	97	24	49	75	186	45	19	6	31	11
Menn	328	57	55	11	22	32	97	23	9	3	14	5
Kvinner	317	45	42	13	27	43	89	22	10	3	17	6
0604 Hotvedt	84	14	6	4	1	11	24	6	7	1	8	2
Menn	42	4	4	3	1	5	13	2	6	1	3	-
Kvinner	42	10	2	1	-	6	11	4	1	-	5	2
0605 Klinestad	285	32	42	19	17	17	88	12	12	12	23	11
Menn	147	18	21	12	8	9	50	6	6	7	7	3
Kvinner	138	14	21	7	9	8	38	6	6	5	16	8
07 Bredablikk	6458	463	696	409	547	418	1647	804	531	185	480	278
Menn	3145	234	366	210	273	231	801	370	274	89	208	89
Kvinner	3313	229	330	199	274	187	846	434	257	96	272	189
0701 Mo	97	4	5	4	20	15	24	7	8	1	9	-
Menn	49	2	2	2	10	8	13	2	4	-	6	-
Kvinner	48	2	3	2	10	7	11	5	4	1	3	-

Tabell 26 (forts.). Folkemengde etter alder, kjønn og type bostedsstrøk/grunnkrets. 3. november 1990

	I alt	Alder										
		0-6	7-15	16-19	20-24	25-29	30-49	50-59	60-66	67-69	70-79	80-
0702 Husly	376	39	34	24	33	39	81	49	34	7	28	8
Menn	189	25	16	13	18	20	42	23	20	3	8	1
Kvinner	187	14	18	11	15	19	39	26	14	4	20	7
0703 Mosserød	327	15	20	25	22	18	70	56	39	18	24	20
Menn	152	9	7	9	13	11	32	23	24	9	10	5
Kvinner	175	6	13	16	9	7	38	33	15	9	14	15
0704 Legdås	586	60	97	35	39	38	156	63	46	9	34	9
Menn	283	29	49	20	17	19	72	29	23	4	15	6
Kvinner	303	31	48	15	22	19	84	34	23	5	19	3
0705 Åbol	464	27	62	31	46	18	129	84	38	6	17	6
Menn	238	17	34	13	24	10	57	45	19	3	12	4
Kvinner	226	10	28	18	22	8	72	39	19	3	5	2
0706 Hjertås	134	9	18	9	11	15	38	8	9	4	10	3
Menn	75	4	13	5	5	9	21	4	7	-	6	1
Kvinner	59	5	5	4	6	6	17	4	2	4	4	2
0707 Hovland	231	15	35	22	24	14	76	21	12	4	8	-
Menn	115	5	19	13	14	9	32	10	6	2	5	-
Kvinner	116	10	16	9	10	5	44	11	6	2	3	-
0708 Nybakken	107	18	10	8	7	13	32	8	4	2	5	-
Menn	51	11	3	7	1	6	14	4	1	1	3	-
Kvinner	56	7	7	1	6	7	18	4	3	1	2	-
0709 Pina	145	14	14	18	13	2	48	23	6	2	3	2
Menn	70	6	6	5	8	-	24	13	3	2	2	1
Kvinner	75	8	8	13	5	2	24	10	3	-	1	1
0710 Bredablikk	804	74	92	46	52	36	194	78	81	37	91	23
Menn	386	34	51	23	28	20	95	31	32	21	41	10
Kvinner	418	40	41	23	24	16	99	47	49	16	50	13
0711 Hasleskogen	669	44	87	67	58	35	214	95	43	11	14	1
Menn	335	17	49	33	29	19	107	45	26	5	5	-
Kvinner	334	27	38	34	29	16	107	50	17	6	9	1
0712 Hasle	325	26	25	17	34	31	81	30	20	12	38	11
Menn	163	14	16	8	19	19	38	13	9	4	18	5
Kvinner	162	12	9	9	15	12	43	17	11	8	20	6
0713 Kråkås	255	13	27	20	30	23	67	42	10	5	11	7
Menn	125	7	11	11	17	10	32	24	5	1	5	2
Kvinner	130	6	16	9	13	13	35	18	5	4	6	5
0714 Prestehagen	569	37	53	24	44	35	148	56	44	27	44	57
Menn	269	24	25	13	20	20	76	26	26	14	15	10
Kvinner	300	13	28	11	24	15	72	30	18	13	29	47
0715 Åsen	626	25	60	31	49	47	152	73	69	18	60	42
Menn	303	14	33	17	19	26	78	30	36	7	25	18
Kvinner	323	11	27	14	30	21	74	43	33	11	35	24
0716 Rosenlund	523	29	29	20	48	30	79	94	51	15	60	6E
Menn	235	11	14	13	21	19	40	39	27	9	25	17
Kvinner	288	18	15	7	27	11	39	55	24	6	35	51
0717 Øvre Lunden	220	14	28	8	17	9	58	17	17	7	24	21
Menn	107	5	18	5	10	6	28	9	6	4	7	E
Kvinner	113	9	10	3	7	3	30	8	11	3	17	1E
08 From	977	90	125	62	76	66	265	113	61	26	65	2E
Menn	500	43	76	25	34	33	142	59	33	13	32	1C
Kvinner	477	47	49	37	42	33	123	54	28	13	33	1E
0801 Unneberg	521	49	74	30	38	40	141	54	42	15	33	5
Menn	256	20	44	11	12	21	76	22	24	9	16	1
Kvinner	265	29	30	19	26	19	65	32	18	6	17	4
0802 Herre-Unneberg	130	12	22	10	4	5	43	8	6	5	11	4
Menn	70	8	14	5	2	1	24	4	2	3	5	2
Kvinner	60	4	8	5	2	4	19	4	4	2	6	2
0803 Råstad	214	21	21	17	22	14	54	38	8	2	5	12
Menn	121	10	16	7	14	9	26	25	5	1	3	5
Kvinner	93	11	5	10	8	5	28	13	3	1	2	7
0804 Lingelem	112	8	8	5	12	7	27	13	5	4	16	7
Menn	53	5	2	2	6	2	16	8	2	-	8	2
Kvinner	59	3	6	3	6	5	11	5	3	4	8	5
09 Helgerød	829	78	115	48	58	36	277	81	44	17	55	20
Menn	408	44	51	22	29	13	144	47	22	4	25	7
Kvinner	421	34	64	26	29	23	133	34	22	13	30	13
0901 Helgerød	198	23	24	10	14	13	60	17	15	2	14	6
Menn	99	12	14	5	6	5	31	10	7	1	5	3
Kvinner	99	11	10	5	8	8	29	7	8	1	9	3
0902 Skåren	140	3	15	9	19	4	50	17	7	2	9	5
Menn	70	1	6	4	11	2	25	12	4	2	3	-
Kvinner	70	2	9	5	8	2	25	5	3	-	6	5
0903 Solløkka	332	37	63	21	18	12	125	24	5	6	14	7
Menn	159	19	26	11	8	1	66	15	2	1	7	3
Kvinner	173	18	37	10	10	11	59	9	3	5	7	4

Tabell 26 (forts.). Folkemengde etter alder, kjønn og type bostedsstrøk/grunnkrets. 3. november 1990

	I alt	Alder										
		0-6	7-15	16-19	20-24	25-29	30-49	50-59	60-66	67-69	70-79	80-
0904 Østre Nes	45	6	1	4	3	1	13	9	2	2	3	1
Menn	22	5	1	1	2	1	6	3	1	-	2	-
Kvinner	23	1	-	3	1	-	7	6	1	2	1	1
0905 Enge	74	6	8	3	1	2	23	9	6	5	10	1
Menn	38	5	3	1	-	2	13	4	4	-	5	1
Kvinner	36	1	5	2	1	-	10	5	2	5	5	-
0906 Årø	40	3	4	1	3	4	6	5	9	-	5	-
Menn	20	2	1	-	2	2	3	3	4	-	3	-
Kvinner	20	1	3	1	1	2	3	2	5	-	2	-
10 Østerøy	3718	404	451	201	318	376	1092	329	196	95	188	68
Menn	1868	203	242	104	159	190	552	167	98	48	82	23
Kvinner	1850	201	209	97	159	186	540	162	98	47	106	45
1001 Øvre Gokstad	231	23	13	17	23	26	61	14	14	9	21	10
Menn	114	11	8	10	13	17	31	7	6	1	7	3
Kvinner	117	12	5	7	10	9	30	7	8	8	14	7
1002 Breili	566	52	79	38	37	45	170	50	22	16	45	12
Menn	295	35	45	20	18	24	83	22	12	7	23	6
Kvinner	271	17	34	18	19	21	87	28	10	9	22	6
1003 Heimdal	545	64	87	38	38	49	173	42	19	9	18	8
Menn	257	29	41	18	15	27	82	23	8	3	7	4
Kvinner	288	35	46	20	23	22	91	19	11	6	11	4
1004 Gokstad	73	-	8	3	3	2	19	7	8	5	12	6
Menn	37	-	6	1	2	2	8	2	5	4	5	2
Kvinner	36	-	2	2	1	-	11	5	3	1	7	4
1005 Freberg	112	11	15	3	8	8	31	7	16	6	7	-
Menn	54	4	7	-	3	5	16	3	8	4	4	-
Kvinner	58	7	8	3	5	3	15	4	8	2	3	-
1006 Lahelle	184	16	18	6	14	19	41	33	13	3	16	5
Menn	92	8	5	6	7	10	22	19	7	1	7	-
Kvinner	92	8	13	-	7	9	19	14	6	2	9	5
1007 Høgenhall	149	17	15	10	11	8	44	15	17	7	4	1
Menn	78	7	9	6	7	3	22	7	11	3	3	-
Kvinner	71	10	6	4	4	5	22	8	6	4	1	1
1008 Myhre	391	40	40	24	29	23	125	47	26	10	23	4
Menn	195	25	22	11	15	10	61	22	13	7	7	2
Kvinner	196	15	18	13	14	13	64	25	13	3	16	2
1009 Kastet	633	114	87	25	52	99	213	26	5	3	7	2
Menn	316	53	49	14	24	42	115	13	3	1	2	-
Kvinner	317	61	38	11	28	57	98	13	2	2	5	2
1010 Busk	252	24	27	8	59	47	61	11	3	4	7	1
Menn	131	14	17	2	28	25	33	6	1	2	3	-
Kvinner	121	10	10	6	31	22	28	5	2	2	4	1
1011 Sjuvenga	318	26	32	15	23	30	84	44	26	13	18	7
Menn	161	11	16	8	16	15	39	26	13	7	9	1
Kvinner	157	15	16	7	7	15	45	18	13	6	9	6
1012 Hafallen	22	1	1	-	-	4	6	-	3	3	2	2
Menn	11	-	1	-	-	1	5	-	-	3	1	-
Kvinner	11	1	-	-	-	3	1	-	3	-	1	2
1013 Strand	133	5	15	8	17	8	31	21	15	5	4	4
Menn	68	1	7	4	10	4	16	11	8	3	3	1
Kvinner	65	4	8	4	7	4	15	10	7	2	1	3
1014 Yxnøy	109	11	14	6	4	8	33	12	9	2	4	6
Menn	59	5	9	4	1	5	19	6	3	2	1	4
Kvinner	50	6	5	2	3	3	14	6	6	-	3	2
11 Vesterøy	5890	503	702	406	476	433	1726	669	382	149	334	110
Menn	2863	231	339	205	263	210	850	320	194	66	146	39
Kvinner	3027	272	363	201	213	223	876	349	188	83	188	71
1101 Kilen	302	30	31	20	30	18	90	29	15	11	21	7
Menn	151	16	17	7	18	9	48	11	5	7	11	2
Kvinner	151	14	14	13	12	9	42	18	10	4	10	5
1102 Kamfjord	323	29	17	20	22	39	75	44	38	12	19	8
Menn	163	14	8	12	17	18	43	15	19	9	7	1
Kvinner	160	15	9	8	5	21	32	29	19	3	12	7
1103 Kamfjordåsen	346	21	27	31	44	17	116	61	13	5	8	3
Menn	174	12	12	14	23	7	57	32	9	2	4	2
Kvinner	172	9	15	17	21	10	59	29	4	3	4	1
1104 Varden 3	398	63	53	23	24	51	110	35	15	6	15	3
Menn	165	24	24	10	7	19	51	16	3	2	7	2
Kvinner	233	39	29	13	17	32	59	19	12	4	8	1
1105 Varden 2	873	129	120	52	78	97	258	63	29	15	27	5
Menn	400	53	61	26	37	52	108	32	14	7	9	1
Kvinner	473	76	59	26	41	45	150	31	15	8	18	4
1107 Ormestad	77	5	4	6	4	6	16	13	13	3	5	2
Menn	42	3	2	4	2	5	8	5	8	1	3	1
Kvinner	35	2	2	2	2	1	8	8	5	2	2	1

Tabell 26 (forts.). Folkemengde etter alder, kjønn og type bostedsstrøk/grunnkrets. 3. november 1990

	I alt	Alder										
		0-6	7-15	16-19	20-24	25-29	30-49	50-59	60-66	67-69	70-79	80-
1108 Huvik	608	37	75	41	47	39	175	67	38	15	48	26
Menn	320	21	47	20	30	16	92	32	19	6	25	12
Kvinner	288	16	28	21	17	23	83	35	19	9	23	14
1109 Framnes	94	5	14	5	13	8	28	9	3	3	5	1
Menn	49	2	8	2	10	3	14	5	1	1	3	-
Kvinner	45	3	6	3	3	5	14	4	2	2	2	1
1110 Vestre Rød	751	59	103	48	53	45	220	68	56	19	64	16
Menn	367	26	48	25	25	22	116	36	29	7	28	5
Kvinner	384	33	55	23	28	23	104	32	27	12	36	11
1111 Vindal	592	43	86	39	47	27	195	52	30	18	39	16
Menn	276	24	36	18	24	15	96	29	13	4	14	3
Kvinner	316	19	50	21	23	12	99	23	17	14	25	13
1112 Vera	36	3	1	2	-	6	6	2	6	2	6	2
Menn	17	2	-	1	-	3	2	1	4	1	2	1
Kvinner	19	1	1	1	-	3	4	1	2	1	4	1
1113 Huseby	57	11	9	4	3	4	18	5	1	-	1	1
Menn	26	5	2	3	2	1	10	2	1	-	-	-
Kvinner	31	6	7	1	1	3	8	3	-	-	1	1
1114 Ormestadvika	180	6	23	11	9	9	47	23	28	9	9	6
Menn	89	2	14	4	5	8	21	9	15	5	4	2
Kvinner	91	4	9	7	4	1	26	14	13	4	5	4
1115 Holtan	142	10	16	8	5	10	34	25	15	4	13	2
Menn	67	2	7	4	3	6	16	10	8	3	6	2
Kvinner	75	8	9	4	2	4	18	15	7	1	7	-
1116 Asnes	468	23	65	38	35	20	147	73	29	12	26	-
Menn	221	11	28	15	19	7	75	34	17	4	11	-
Kvinner	247	12	37	23	16	13	72	39	12	8	15	-
1117 Tangen	78	4	4	7	8	6	19	12	10	-	4	4
Menn	43	2	2	4	7	4	9	6	6	-	1	2
Kvinner	35	2	2	3	1	2	10	6	4	-	3	2
1118 Buer	420	21	43	39	42	24	125	67	27	10	17	5
Menn	226	10	22	29	27	11	62	35	13	7	7	3
Kvinner	194	11	21	10	15	13	63	32	14	3	10	2
1119 Langeby	145	4	11	12	12	7	47	21	16	5	7	3
Menn	67	2	1	7	7	4	22	10	10	-	4	-
Kvinner	78	2	10	5	5	3	25	11	6	5	3	3
Uoppgitt	48	8	2	2	6	8	17	2	-	-	2	1

Tabell 27.1. Yrkesaktive 16 år og over, etter næring, kjønn og type bostedsstrøk/delområde. 3. november 1989 - 2. november 1990

	I alt	Jordbruk, skogbruk, fiske og fangst	Oljeutvinning og bergverksdrift	Industri	Kraft- og vannforsyning	Bygge- og anleggsvirksomhet	Varehandel, hotell- og restaurantervirksomhet	Transport, lagring, post- og telekommunikasjoner	Bank-, finans- og forsikringsvirksomhet, eiendomsdrift og forretningsmessig tjenesteyting	Offentlig, sosial og privat tjenesteyting
Kommunen¹	16795	333	120	3114	84	1676	3465	1369	1324	5312
Menn	9333	221	109	2389	76	1504	1411	939	788	1897
Kvinner	7462	112	:	725	:	172	2054	430	536	3415
Type bostedsstrøk og kjønn										
Tettsteder										
Tettbygde strøk	15047	(139)	:	3052	:	1429	2912	1282	1276	4830
Menn	8391	:	:	2302	:	1286	1132	901	755	1812
Kvinner	6656	:	:	749	:	(143)	1780	381	521	3018
2531 Sandefjord	15047	(139)	:	3052	:	1429	2912	1282	1276	4830
Menn	8391	:	:	2302	:	1286	1132	901	755	1812
Kvinner	6656	:	:	749	:	(143)	1780	381	521	3018
Spredtbygde strøk	1708	(212)	:	255	:	(121)	449	:	(109)	434
Menn	912	(123)	:	(187)	:	(121)	(185)	:	:	(161)
Kvinner	796	:	:	:	:	:	264	:	:	273
Uoppgitt	:	:	:	:	:	:	:	:	:	:
Delområde og kjønn										
01 Sentrum	1723	:	:	392	:	(182)	360	(157)	(107)	506
Menn	952	:	:	254	:	(182)	(120)	(111)	:	(197)
Kvinner	771	:	:	(138)	:	:	239	:	:	308
02 Hystad	2212	:	:	474	:	(170)	442	(178)	(159)	731
Menn	1242	:	:	376	:	(170)	(207)	(114)	:	238
Kvinner	970	:	:	:	:	:	235	:	:	493
03 Førstad	607	:	:	:	:	:	(107)	:	:	258
Menn	292	:	:	:	:	:	:	:	:	:
Kvinner	315	:	:	:	:	:	:	:	:	(161)
04 Bugården	2373	:	:	509	:	(222)	442	(190)	(201)	801
Menn	1333	:	:	390	:	(212)	(164)	(142)	:	331
Kvinner	1040	:	:	(119)	:	:	278	:	(106)	470
05 Haukerød	682	:	:	:	:	(135)	(150)	:	:	(150)
Menn	393	:	:	:	:	(115)	:	:	:	:
Kvinner	289	:	:	:	:	:	(120)	:	:	:
06 Fevang	576	:	:	(111)	:	:	(120)	:	:	(145)
Menn	257	:	:	:	:	:	:	:	:	:
Kvinner	319	:	:	:	:	:	:	:	:	:
07 Breidablikk	3210	:	:	487	:	(187)	689	258	356	1154
Menn	1694	:	:	411	:	(138)	291	(171)	(213)	403
Kvinner	1516	:	:	:	:	:	398	:	(144)	751
08 From	450	:	:	:	:	:	(123)	:	:	(121)
Menn	235	:	:	:	:	:	:	:	:	:
Kvinner	(215)	:	:	:	:	:	:	:	:	:
09 Hølgerød	483	:	:	:	:	:	(132)	:	:	(176)
Menn	293	:	:	:	:	:	:	:	:	:
Kvinner	(190)	:	:	:	:	:	:	:	:	:
10 Østerøy	1739	:	:	350	:	224	319	(176)	(134)	444
Menn	1006	:	:	295	:	(207)	:	(147)	:	(156)
Kvinner	733	:	:	:	:	:	251	:	:	288
11 Vesterøy	2699	:	:	651	:	271	478	233	231	778
Menn	1606	:	:	443	:	243	242	(163)	(146)	313
Kvinner	1093	:	:	(208)	:	:	236	:	:	465
Uoppgitt	:	:	:	:	:	:	:	:	:	:

¹ Se tekstdelen, pkt. 5.

Tabell 27.2. Yrkesaktive 16 år og over, etter næring, kjønn og type bostedsstrøk/grunnkrets. 3. november 1989 - 2. november 1990

	I alt	Primær	Sekundær	Tertiær		
				I alt	Off., sosial og privat tjenesteyting	Andre tertiær-næringer
Kommunen ¹	16795	333	4994	11470	5312	6158
Menn	9333	221	4078	5035	1897	3138
Kvinner	7462	112	916	6435	3415	3020
Type bostedsstrøk og kjønn						
Tettsteder						
Tettbygde strøk	15047	(139)	4607	10301	4830	5470
Menn	8391	:	3705	4600	1812	2789
Kvinner	6656	:	902	5700	3018	2682
2531 Sandefjord	15047	(139)	4607	10301	4830	5470
Menn	8391	:	3705	4600	1812	2789
Kvinner	6656	:	902	5700	3018	2682
Spredtbygde strøk	1708	(212)	405	1091	434	657
Menn	912	(123)	327	462	(161)	301
Kvinner	796	:	:	629	273	356
Uoppgitt	:	:	:	:	:	:
Delområde, grunnkrets og kjønn						
01 Sentrum	1723	:	574	1130	506	624
Menn	952	:	436	497	(197)	299
Kvinner	771	:	(138)	633	308	324
0101 Solbakken	237	:	(101)	(126)	:	:
Menn	(120)	:	:	:	:	:
Kvinner	(117)	:	:	:	:	:
0102 Ekeberg	464	:	(153)	311	:	(213)
Menn	253	:	(123)	(130)	:	(101)
Kvinner	(211)	:	:	(181)	:	(112)
0103 Myra	(107)	:	:	:	:	:
Menn	:	:	:	:	:	:
Kvinner	:	:	:	:	:	:
0104 Nybyen	:	:	:	:	:	:
Menn	:	:	:	:	:	:
Kvinner	:	:	:	:	:	:
0105 Rukla	:	:	:	:	:	:
Menn	:	:	:	:	:	:
Kvinner	:	:	:	:	:	:
0106 Aagaard	:	:	:	:	:	:
Menn	:	:	:	:	:	:
Kvinner	:	:	:	:	:	:
0107 Prestejordet	:	:	:	:	:	:
Menn	:	:	:	:	:	:
Kvinner	:	:	:	:	:	:
0108 Sentrum	(210)	:	:	(171)	:	:
Menn	:	:	:	:	:	:
Kvinner	(112)	:	:	:	:	:
0109 Øvre Bjerggata	:	:	:	:	:	:
Menn	:	:	:	:	:	:
Kvinner	:	:	:	:	:	:
0110 Gamlebyen	(131)	:	:	:	:	:
Menn	:	:	:	:	:	:
Kvinner	:	:	:	:	:	:
0111 Grønli	(157)	:	:	:	:	:
Menn	(117)	:	:	:	:	:
Kvinner	:	:	:	:	:	:
0112 Hjertnes	(203)	:	:	(174)	:	(115)
Menn	:	:	:	:	:	:
Kvinner	(145)	:	:	(135)	:	:
0113 Stub	:	:	:	:	:	:
Menn	:	:	:	:	:	:
Kvinner	:	:	:	:	:	:
02 Hystad	2212	:	673	1510	731	779
Menn	1242	:	565	647	238	409
Kvinner	970	:	(107)	863	493	370
0201 Virik	298	:	(105)	(193)	(126)	:
Menn	(190)	:	:	(104)	:	:
Kvinner	(108)	:	:	:	:	:
0202 Ranvikåsen	:	:	:	:	:	:
Menn	:	:	:	:	:	:
Kvinner	:	:	:	:	:	:

¹ Se tekstdelen, pkt. 5.

Tabell 27.2 (forts.). Yrkesaktive 16 år og over, etter næring, kjønn og type bostedsstrøk/grunnkrets.
3. november 1989 - 2. november 1990

	I alt	Primær	Sekundær	Tertiær		
				I alt	Off., sosial og privat tjenesteyting	Andre tertiær-næringer
0203 Virikskogen	230			(190)	(107)	
Menn	(109)					
Kvinner	(121)			(121)		
0204 Ranvik						
Menn						
Kvinner						
0205 Store Bergan	(201)			(160)		
Menn						
Kvinner	(107)					
0206 Sjøstrand						
Menn						
Kvinner						
0207 Lystad	238			(150)		
Menn	(126)					
Kvinner	(112)			(102)		
0208 Hystad	(181)			(114)		
Menn						
Kvinner						
0209 Hystadstranda	(125)					
Menn						
Kvinner						
0210 Lotterød	(116)					
Menn						
Kvinner						
0211 Granholmen	(199)			(130)		
Menn	(147)					
Kvinner						
0212 Enga						
Menn						
Kvinner						
0213 Åsane	307			228		(128)
Menn	(180)			(121)		
Kvinner	(127)			(108)		
0214 Belgau						
Menn						
Kvinner						
03 Førstad	607		(128)	444	258	(185)
Menn	292			(194)		
Kvinner	315			249	(161)	
0301 Hauan	(205)			(186)	(108)	
Menn						
Kvinner	(130)			(121)		
0302 Kjellberg	(207)			(159)		
Menn	(127)					
Kvinner						
0303 Skiringssal						
Menn						
Kvinner						
0304 Kroken						
Menn						
Kvinner						
0305 Førstad						
Menn						
Kvinner						
0306 Himberg						
Menn						
Kvinner						
04 Bugården	2373		730	1634	801	833
Menn	1333		602	731	331	401
Kvinner	1040		(129)	903	470	433
0401 Frydenlund	228			(190)		(108)
Menn	(116)					
Kvinner	(113)			(113)		
0402 Bugården 3						
Menn						
Kvinner						
0403 Kapteinløkka						
Menn						
Kvinner						
0404 Bugårdsparken						
Menn						
Kvinner						

Tabell 27.2 (forts.). Yrkesaktive 16 år og over, etter næring, kjønn og type bostedsstrøk/grunnkrets.
3. november 1989 - 2. november 1990

	I alt	Primær	Sekundær	Tertiær		
				I alt	Off., sosial og privat tjenesteyting	Andre tertiær-næringer
0405 Bugården 2						
Menn						
Kvinner						
0406 Nygård 1	270			(170)		(110)
Menn	(179)					
Kvinner						
0407 Nygård 2						
Menn						
Kvinner						
0408 Mo Vest	(170)			(123)		
Menn	(104)					
Kvinner						
0409 Moveien						
Menn						
Kvinner						
0410 Skjelberg-Lasken	398			303	(163)	(140)
Menn	229			(134)		
Kvinner	(169)			(169)		
0411 Pindsle						
Menn						
Kvinner						
0412 Bugården 1						
Menn						
Kvinner						
0413 Krokemoa 2	409		(165)	244	(137)	(107)
Menn	(221)		(126)			
Kvinner	(188)			(149)		
0414 Krokemoa 1	246			(173)		(105)
Menn	(132)					
Kvinner	(114)			(104)		
0415 Krokemoa 3						
Menn						
Kvinner						
0416 Krokemoa 4	(142)					
Menn						
Kvinner						
05 Haukerød	682		234	392	(150)	242
Menn	393		(191)	(155)		(102)
Kvinner	289			238		(140)
0501 Haukerød	(148)			(120)		
Menn						
Kvinner	(107)					
0502 Lasken						
Menn						
Kvinner						
0503 Hem	(118)					
Menn						
Kvinner						
0504 Klavenes						
Menn						
Kvinner						
0505 Bø						
Menn						
Kvinner						
0506 Solberg						
Menn						
Kvinner						
0507 Elgesem	(166)					
Menn						
Kvinner						
06 Fevang	576		(151)	371	(145)	226
Menn	257			(156)		
Kvinner	319			(215)		(128)
0601 Vaggestad						
Menn						
Kvinner						
0602 Fevang						
Menn						
Kvinner						
0603 Fokserød	(218)			(155)		
Menn						
Kvinner	(118)					

Tabell 27.2 (forts.). Yrkesaktive 16 år og over, etter næring, kjønn og type bostedsstrøk/grunnkrets.
3. november 1989 - 2. november 1990

	I alt	Primær	Sekundær	Tertiær		
				I alt	Off., sosial og privat tjenesteyting	Andre tertiær-næringer
0604 Hotvedt						
Menn						
Kvinner						
0605 Klinestad	(130)			(101)		
Menn						
Kvinner						
07 Breidablikk	3210		724	2458	1154	1304
Menn	1694		598	1078	403	674
Kvinner	1516		(126)	1380	751	629
0701 Mo						
Menn						
Kvinner						
0702 Husly	(146)			(105)		
Menn						
Kvinner						
0703 Mosserød	(172)			(142)		
Menn						
Kvinner	(112)			(112)		
0704 Legdås	281			(214)		(116)
Menn	(153)					
Kvinner	(129)			(119)		
0705 Åbol	255			226		(165)
Menn	(138)			(109)		
Kvinner	(117)			(117)		
0706 Hjertås						
Menn						
Kvinner						
0707 Hovland						
Menn						
Kvinner						
0708 Nybakken						
Menn						
Kvinner						
0709 Pina						
Menn						
Kvinner						
0710 Breidablikk	405			337	(129)	(208)
Menn	225			(167)		(108)
Kvinner	(180)			(170)		
0711 Hasleskogen	378			288	(146)	(142)
Menn	(186)			(125)		
Kvinner	(191)			(163)		
0712 Hasle	(151)					
Menn						
Kvinner						
0713 Kråkås	(167)			(147)		
Menn						
Kvinner						
0714 Prestehagen	(215)			(155)		
Menn	(114)					
Kvinner	(101)					
0715 Åsen	335			267	(176)	
Menn	(171)			(120)		
Kvinner	(164)			(147)	(126)	
0716 Rosenlund	245			(155)		(105)
Menn	(119)					
Kvinner	(125)			(125)		
0717 Øvre Lunden	(122)			(103)		
Menn						
Kvinner						
08 From	450		(147)	275	(121)	(155)
Menn	235		(137)			
Kvinner	(215)			(197)		(106)
0801 Unneberg	224		(106)	(107)		
Menn	(126)					
Kvinner						
0802 Hørr-Unneberg						
Menn						
Kvinner						
0803 Råstad	(139)			(120)		
Menn						
Kvinner						

Tabell 27.2 (forts.). Yrkesaktive 16 år og over, etter næring, kjønn og type bostedsstrøk/grunnkrets.
3. november 1989 - 2. november 1990

	I alt	Primær	Sekundær	Tertiær		
				I alt	Off., sosial og privat tjenesteyting	Andre tertiær-næringer
0804 Lingelem						
Menn						
Kvinner						
09 Helgerød	483			384	(176)	(208)
Menn	293			(214)		(117)
Kvinner	(190)			(171)		
0901 Helgerød	(117)					
Menn						
Kvinner						
0902 Skåren						
Menn						
Kvinner						
0903 Solløkka	(186)			(167)		
Menn	(107)					
Kvinner						
0904 Østre Nes						
Menn						
Kvinner						
0905 Enge						
Menn						
Kvinner						
0906 Årø						
Menn						
Kvinner						
10 Østerøy	1739		583	1073	444	629
Menn	1006		511	449	(156)	293
Kvinner	733			625	288	337
1001 Øvre Gokstad						
Menn						
Kvinner						
1002 Breili	235			(149)		
Menn						
Kvinner	(148)			(129)		
1003 Heimdal	224			(166)		(138)
Menn	(145)					
Kvinner						
1004 Gokstad						
Menn						
Kvinner						
1005 Freberg						
Menn						
Kvinner						
1006 Lahelle						
Menn						
Kvinner						
1007 Høgenhall	(114)					
Menn						
Kvinner						
1008 Myhre	(223)			(150)		
Menn	(112)					
Kvinner	(110)			(110)		
1009 Kastet	273			(189)		
Menn	(154)			(106)		
Kvinner	(119)					
1010 Busk	(117)					
Menn						
Kvinner						
1011 Sjuvenga	(126)					
Menn						
Kvinner						
1012 Hafallen						
Menn						
Kvinner						
1013 Strand						
Menn						
Kvinner						
1014 Yxnøy						
Menn						
Kvinner						

Tabell 27.2 (forts.). Yrkesaktive 16 år og over, etter næring, kjønn og type bostedsstrøk/grunnkrets.
 3. november 1989 - 2. november 1990

	I alt	Primær	Sekundær	Tertiær		
				I alt	Off., sosial og privat tjenesteyting	Andre tertiær-næringer
11 Vesterøy	2699	:	970	1720	778	942
Menn	1606	:	734	863	313	551
Kvinner	1093	:	236	857	465	392
1101 Kilen	(136)	:	:	:	:	:
Menn	:	:	:	:	:	:
Kvinner	:	:	:	:	:	:
1102 Kamfjord	(126)	:	:	:	:	:
Menn	:	:	:	:	:	:
Kvinner	:	:	:	:	:	:
1103 Kamfjordåsen	:	:	:	:	:	:
Menn	:	:	:	:	:	:
Kvinner	:	:	:	:	:	:
1104 Varden 3	(115)	:	:	:	:	:
Menn	:	:	:	:	:	:
Kvinner	:	:	:	:	:	:
1105 Varden 2	294	:	(147)	(147)	:	:
Menn	(194)	:	(116)	:	:	:
Kvinner	:	:	:	:	:	:
1107 Ormestad	:	:	:	:	:	:
Menn	:	:	:	:	:	:
Kvinner	:	:	:	:	:	:
1108 Huvik	310	:	:	229	:	(156)
Menn	(178)	:	:	(108)	:	:
Kvinner	(132)	:	:	(121)	:	:
1109 Framnes	:	:	:	:	:	:
Menn	:	:	:	:	:	:
Kvinner	:	:	:	:	:	:
1110 Vestre Rød	350	:	(121)	229	:	(147)
Menn	(215)	:	:	(128)	:	:
Kvinner	(135)	:	:	:	:	:
1111 Vindal	339	:	(126)	(214)	:	(122)
Menn	(207)	:	(115)	:	:	:
Kvinner	(133)	:	:	(122)	:	:
1112 Vera	:	:	:	:	:	:
Menn	:	:	:	:	:	:
Kvinner	:	:	:	:	:	:
1113 Huseby	:	:	:	:	:	:
Menn	:	:	:	:	:	:
Kvinner	:	:	:	:	:	:
1114 Ormestadvika	(102)	:	:	:	:	:
Menn	:	:	:	:	:	:
Kvinner	:	:	:	:	:	:
1115 Holtan	:	:	:	:	:	:
Menn	:	:	:	:	:	:
Kvinner	:	:	:	:	:	:
1116 Asnes	261	:	:	(182)	(115)	:
Menn	(126)	:	:	:	:	:
Kvinner	(136)	:	:	(106)	:	:
1117 Tangen	:	:	:	:	:	:
Menn	:	:	:	:	:	:
Kvinner	:	:	:	:	:	:
1118 Buer	262	:	:	(168)	:	:
Menn	(173)	:	:	:	:	:
Kvinner	:	:	:	:	:	:
1119 Langeby	:	:	:	:	:	:
Menn	:	:	:	:	:	:
Kvinner	:	:	:	:	:	:
Uoppgitt	:	:	:	:	:	:

Tabell 28. Privathusholdninger. Utvalgte kjennetegn for boligstandard, og disponering av personbil. Bostedsstrøk/grunnkrets. 3. november 1990

	Alle privat- hushold- ninger	Boligen har både bad og WC	Kjøkken 6 m ² og over	Boligen bygget etter 1960	Hushold- ningen eier boligen	Hushold- ningen dispo- nerer bil	Bolig- romme- er på ett plan ¹	Boligen ligger i 2. et. eller høyere og huset har ikke heis
Kommunen	15130	14446	13626	8064	12314	12127	12699	2995
Type bostedsstrøk								
Tettsteder								
Tettbygde strøk	13810	13259	12372	7488	11290	10977	11626	2878
2531 Sandefjord	13810	13259	12372	7488	11290	10977	11626	2878
Spredtbygde strøk	1296	1163	1229	561	1014	1125	1053	107
Uoppgitt	:	:	:	:	:	:	:	:
Delområde og grunnkrets								
01 Sentrum	2458	2357	1976	711	1538	1503	2155	777
0101 Solbakken	377	366	284	(91)	302	183	313	119
0102 Ekeberg	548	538	508	115	379	393	499	174
0103 Myra	212	212	162	(55)	125	(93)	197	124
0104 Nybyen	(74)	(74)	(54)	:	:	:	(71)	:
0105 Rukla	(54)	:	:	:	:	:	:	:
0106 Aagaard	163	163	(88)	158	(83)	(75)	158	:
0107 Prestejordet	140	140	110	125	110	(70)	140	:
0108 Sentrum	211	200	160	(50)	(48)	150	196	155
0109 Øvre Bjerggata	:	:	:	:	:	:	:	:
0110 Gamlebyen	137	132	108	:	(92)	(93)	132	(48)
0111 Grønli	232	207	209	:	157	157	174	:
0112 Hjertnes	222	202	182	:	139	175	167	:
0113 Stub	(63)	(63)	(51)	:	:	:	(49)	:
02 Hystad	1757	1685	1650	1090	1512	1449	1471	283
0201 Virik	207	197	192	(63)	159	169	158	(76)
0202 Ranvikåsen	:	:	:	:	:	:	:	:
0203 Virikskogen	155	155	155	115	155	135	(105)	:
0204 Ranvik	(68)	(63)	(63)	:	(58)	(58)	(50)	:
0205 Store Bergan	114	109	109	(89)	109	(101)	(106)	:
0206 Sjøstrand	201	201	181	191	161	137	191	:
0207 Lystad	153	153	142	112	138	142	138	:
0208 Hystad	185	173	180	(87)	145	150	150	:
0209 Hystadstranda	(84)	(74)	(74)	:	:	(74)	(71)	:
0210 Lofterød	(93)	(83)	(68)	(48)	(93)	(78)	(83)	:
0211 Granholmen	148	148	148	113	144	(104)	144	:
0212 Enga	:	:	:	:	:	:	:	:
0213 Åsane	242	242	234	218	228	221	193	:
0214 Belgau	(62)	(52)	(59)	:	(49)	:	:	:
03 Førstad	494	439	461	219	387	458	392	(82)
0301 Hauan	168	166	168	(62)	133	161	153	:
0302 Kjellberg	118	118	(106)	(97)	108	118	(104)	:
0303 Skiringssal	(73)	(63)	(63)	:	:	(63)	:	:
0304 Kroken	(66)	:	(60)	:	(66)	(51)	:	:
0305 Førstad	(60)	:	(55)	:	:	(57)	:	:
0306 Himberg	:	:	:	:	:	:	:	:
04 Bugården	2214	2162	2018	1560	1922	1797	1875	440
0401 Frydenlund	190	190	179	175	171	181	140	:
0402 Bugården 3	(82)	(74)	(72)	:	(64)	(74)	(64)	:
0403 Kapteinløkka	122	122	117	118	112	(92)	(104)	(49)
0404 Bugårdsparken	(94)	(89)	(79)	(71)	(76)	(54)	(79)	:
0405 Bugården 2	(61)	(51)	(61)	:	(51)	(51)	(51)	:
0406 Nygård 1	185	185	175	157	172	166	175	:
0407 Nygård 2	(70)	(66)	(68)	:	(55)	(55)	(61)	:
0408 Mo Vest	161	161	137	(95)	137	118	148	:
0409 Moveien	(77)	(72)	(77)	:	(65)	(57)	(69)	:
0410 Skjelberg-Lasken	277	272	247	(89)	243	272	223	:
0411 Pindsle	:	:	:	:	:	:	:	:
0412 Bugården 1	:	:	:	:	:	:	:	:
0413 Krokemoa 2	481	481	429	428	420	343	394	(94)
0414 Krokemoa 1	252	247	225	210	229	185	216	(87)
0415 Krokemoa 3	(49)	:	(49)	:	:	(49)	:	:
0416 Krokemoa 4	(75)	(75)	(72)	(48)	(72)	(65)	(75)	:

¹ Boligen har kjøkken, bad/dusj, WC og minst ett beboelsesrom i samme etasje.

Tabell 28 (forts.). Privathusholdninger. Utvalgte kjennetegn for boligstandard, og disponering av personbil. Bostedsstrøk/grunnkrets. 3. november 1990

	Alle privat- hushold- ninger	Boligen har både bad og WC	Kjøkken 6 m ² og over	Boligen bygget etter 1960	Hushold- ningen eier boligen	Hushold- ningen dispo- nerer bil	Bolig- rommene er på ett plan ¹	Boligen ligger i 2. et. eller huset har ikke heis
05 Haukerød	552	498	532	255	480	453	436	(77)
0501 Haukerød	123	113	113	(61)	(91)	(86)	(91)	:
0502 Lasken	(75)	(75)	(75)	:	(72)	(60)	(58)	:
0503 Hem	107	107	(102)	(74)	107	(85)	(94)	:
0504 Klavenes	(60)	:	(55)	:	:	(60)	:	:
0505 Bø	:	:	:	:	:	:	:	:
0506 Solberg	:	:	:	:	:	:	:	:
0507 Elgesem	145	127	145	(63)	132	130	124	:
06 Fevang	466	444	436	197	376	413	391	:
0601 Vaggestad	:	:	:	:	:	:	:	:
0602 Fevang	(71)	(71)	(71)	:	(66)	(66)	(58)	:
0603 Fokserød	196	182	176	119	154	181	159	:
0604 Hotvedt	(48)	:	:	:	:	:	:	:
0605 Klinestad	109	109	109	:	(90)	(90)	(105)	:
07 Breidablikk	2675	2556	2439	1355	2256	2178	2193	561
0701 Mo	(93)	(93)	(93)	:	(84)	(53)	(89)	:
0702 Husly	118	118	(103)	:	108	113	108	:
0703 Mosserød	178	178	153	143	143	126	163	:
0704 Legdås	217	207	197	131	204	187	180	(53)
0705 Åbol	123	120	123	108	117	118	(87)	:
0706 Hjertås	:	:	:	:	:	:	:	:
0707 Hovland	(60)	(60)	(60)	(55)	(57)	(60)	:	:
0708 Nybakken	:	:	:	:	:	:	:	:
0709 Pina	:	:	:	:	:	:	:	:
0710 Breidablikk	358	348	331	120	333	333	271	(50)
0711 Hasleskogen	214	214	191	172	193	212	206	:
0712 Hasle	155	130	127	:	127	(102)	112	(49)
0713 Kråkås	115	115	115	(68)	(87)	(95)	110	:
0714 Prestehagen	212	182	202	(59)	164	157	153	(69)
0715 Åsen	324	314	289	134	235	221	257	(62)
0716 Rosenlund	232	232	199	142	193	192	196	:
0717 Øvre Lunden	157	136	136	:	(106)	111	126	(58)
08 From	362	342	345	154	279	324	295	:
0801 Unneberg	157	157	144	(77)	138	149	137	:
0802 Herre-Unneberg	(63)	(53)	(58)	:	:	(53)	(53)	:
0803 Råstad	(97)	(87)	(97)	:	(67)	(87)	(68)	:
0804 Lingelem	:	:	:	:	:	:	:	:
09 Helgerød	305	292	290	165	276	285	253	:
0901 Helgerød	(65)	(65)	(55)	:	(55)	(55)	(62)	:
0902 Skåren	:	:	:	:	:	:	:	:
0903 Solløkka	116	113	111	(66)	107	116	(96)	:
0904 Østre Nes	:	:	:	:	:	:	:	:
0905 Enge	:	:	:	:	:	:	:	:
0906 Årø	:	:	:	:	:	:	:	:
10 Østerøy	1460	1399	1353	950	1278	1293	1219	165
1001 Øvre Gokstad	(66)	(61)	(56)	:	(51)	(66)	:	:
1002 Breili	211	203	197	(101)	187	200	180	:
1003 Heimdal	242	237	227	162	219	198	213	:
1004 Gokstad	(49)	:	:	:	:	:	:	:
1005 Frøberg	(62)	(52)	(57)	:	:	(52)	:	:
1006 Lahelle	:	:	:	:	:	:	:	:
1007 Høgenhall	(78)	(78)	(76)	:	(78)	(78)	(63)	:
1008 Myhre	146	136	134	118	146	117	119	:
1009 Kastet	236	226	226	226	216	216	192	:
1010 Busk	(106)	(106)	(86)	(86)	(91)	(86)	(93)	:
1011 Sjuvenga	128	123	123	(72)	118	113	111	:
1012 Hafallen	:	:	:	:	:	:	:	:
1013 Strand	:	:	:	:	:	:	:	:
1014 Yxnøy	(49)	(49)	(49)	:	:	(49)	:	:
11 Vesterøy	2363	2246	2101	1392	2000	1950	1999	515
1101 Kilen	131	126	116	:	116	(96)	(98)	:
1102 Kamfjord	(88)	(83)	(88)	(70)	(88)	(84)	(64)	:
1103 Kamfjordåsen	(82)	(82)	(72)	(60)	(72)	(77)	(62)	:
1104 Varden 3	178	178	168	173	174	134	163	(99)
1105 Varden 2	332	302	269	267	252	262	287	160
1107 Ormestad	(49)	:	:	:	:	(49)	:	:
1108 Huvik	325	303	272	150	252	228	252	(55)
1109 Framnes	:	:	:	:	:	:	:	:

¹ Se note 1 på siden foran.

Tabell 28 (forts.). Privathusholdninger. Utvalgte kjennetegn for boligstandard, og disponering av personbil. Bostedsstrøk/grunnkrets. 3. november 1990

	Alle privat- hushold- ninger	Boligen har både bad og WC	Kjøkken 6 m ² og over	Boligen bygget etter 1960	Hushold- ningen eier boligen	Hushold- ningen dispo- nerer bil	Bolig- rommene er på ett plan ¹	Boligen ligger i 2. et. eller høyere og huset har ikke heis
1110 Vestre Rød	290	267	263	(77)	242	207	219	:
1111 Vindal	232	225	215	140	202	192	218	(58)
1112 Vera	:	:	:	:	:	:	:	:
1113 Huseby	:	:	:	:	:	:	:	:
1114 Ormestadvika	(88)	(84)	(88)	:	(78)	(88)	(84)	:
1115 Holtan	(79)	(79)	(79)	(54)	(66)	(79)	(74)	:
1116 Asnes	174	164	154	(100)	141	164	154	:
1117 Tangen	:	:	:	:	:	:	:	:
1118 Buer	193	188	179	146	182	183	170	:
1119 Langeby	:	:	:	:	:	:	:	:
Uoppgitt	:	:	:	:	:	:	:	:

¹ Se note 1 på siden foran.

0706 SANDEFJORD

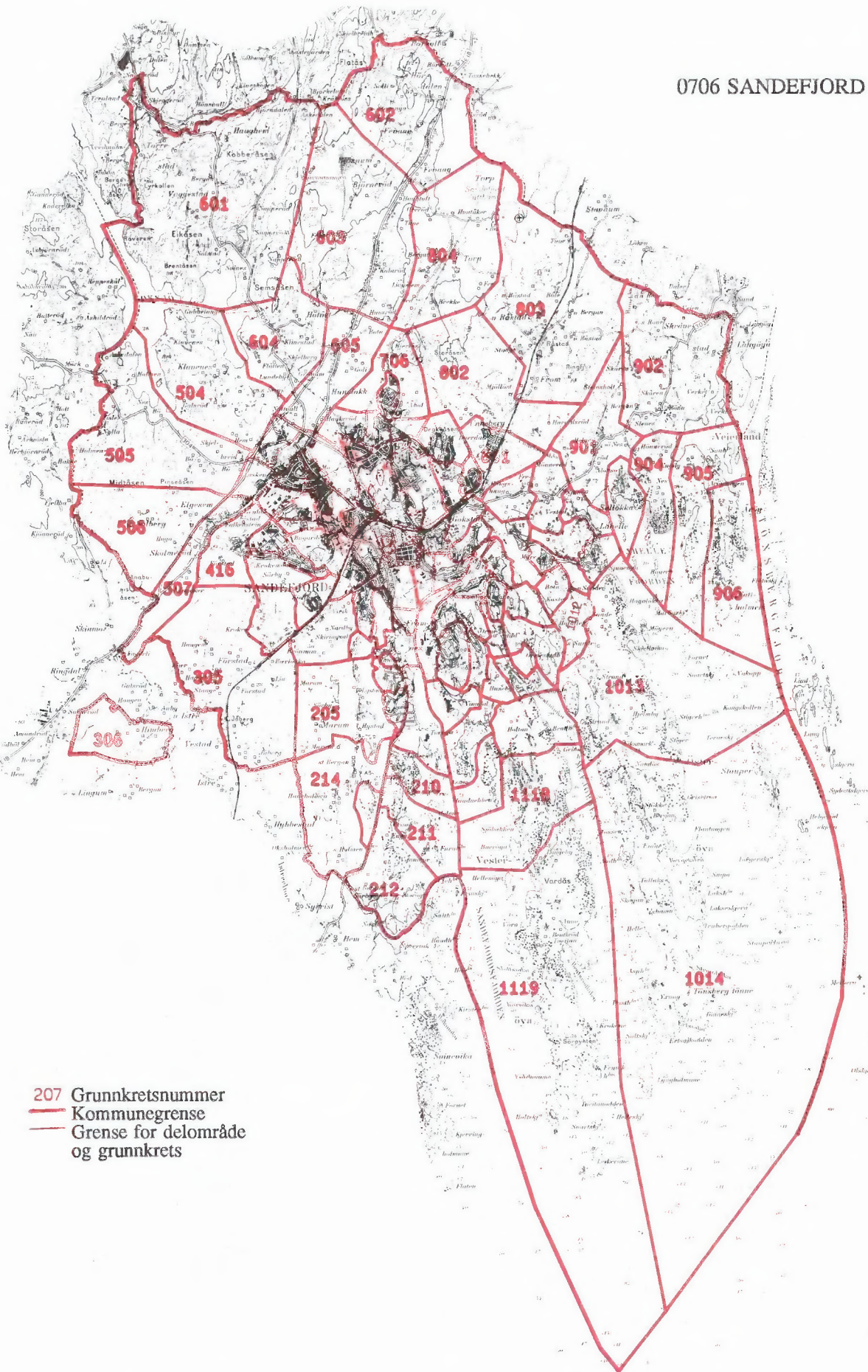

207 Grunnkretsnummer
— Kommunegrense
— Grense for delområde og grunnkrets

Kartgrunnlag M ca. 1:100 000
Tillatelsenr. 74/91 Statens kartverk

Utsnitt av kretskart

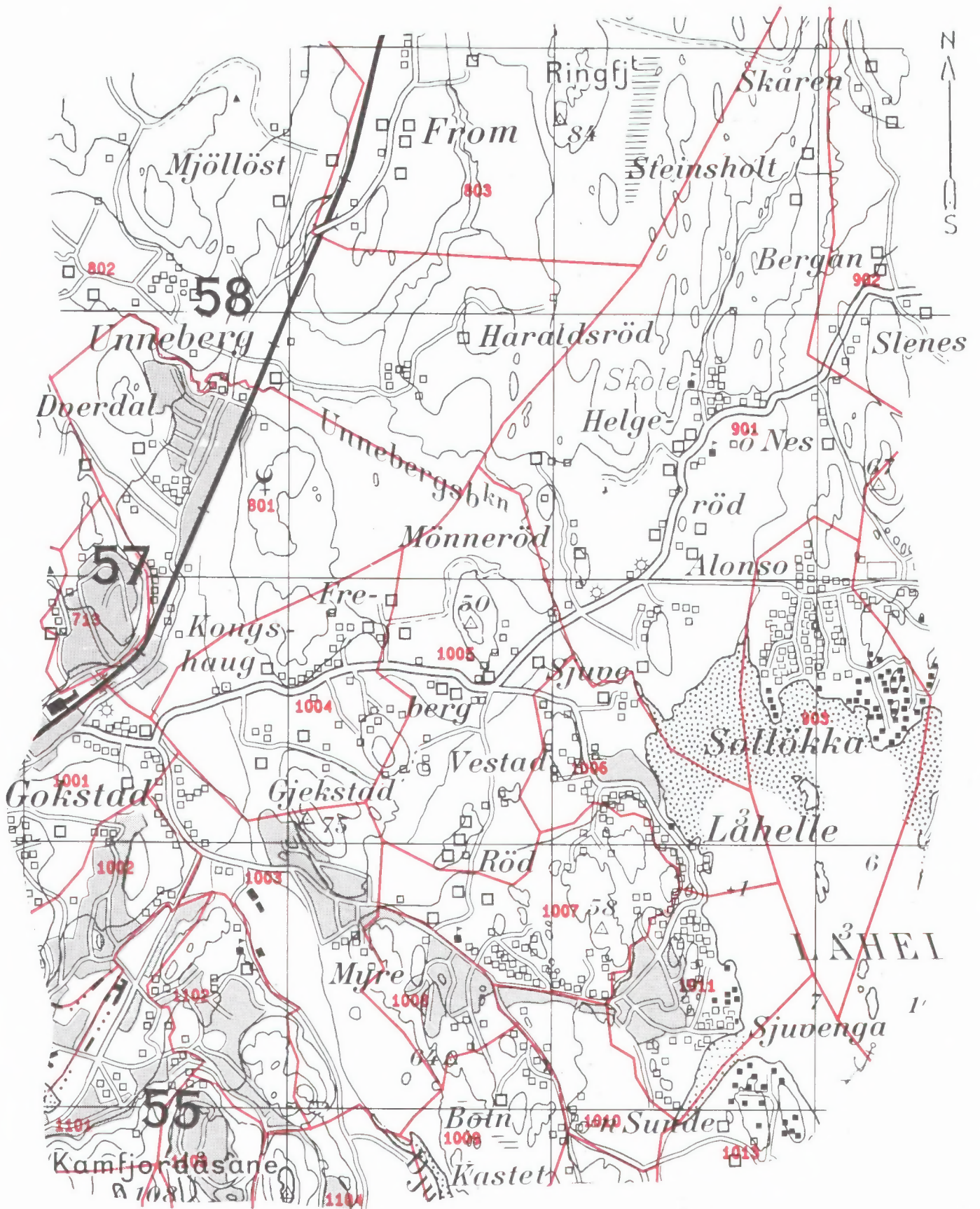

Kartgrunnlag M ca. 1:20 000
Tillatelsesnr. 74/91 Statens kartverk

Utsnitt av kretskart

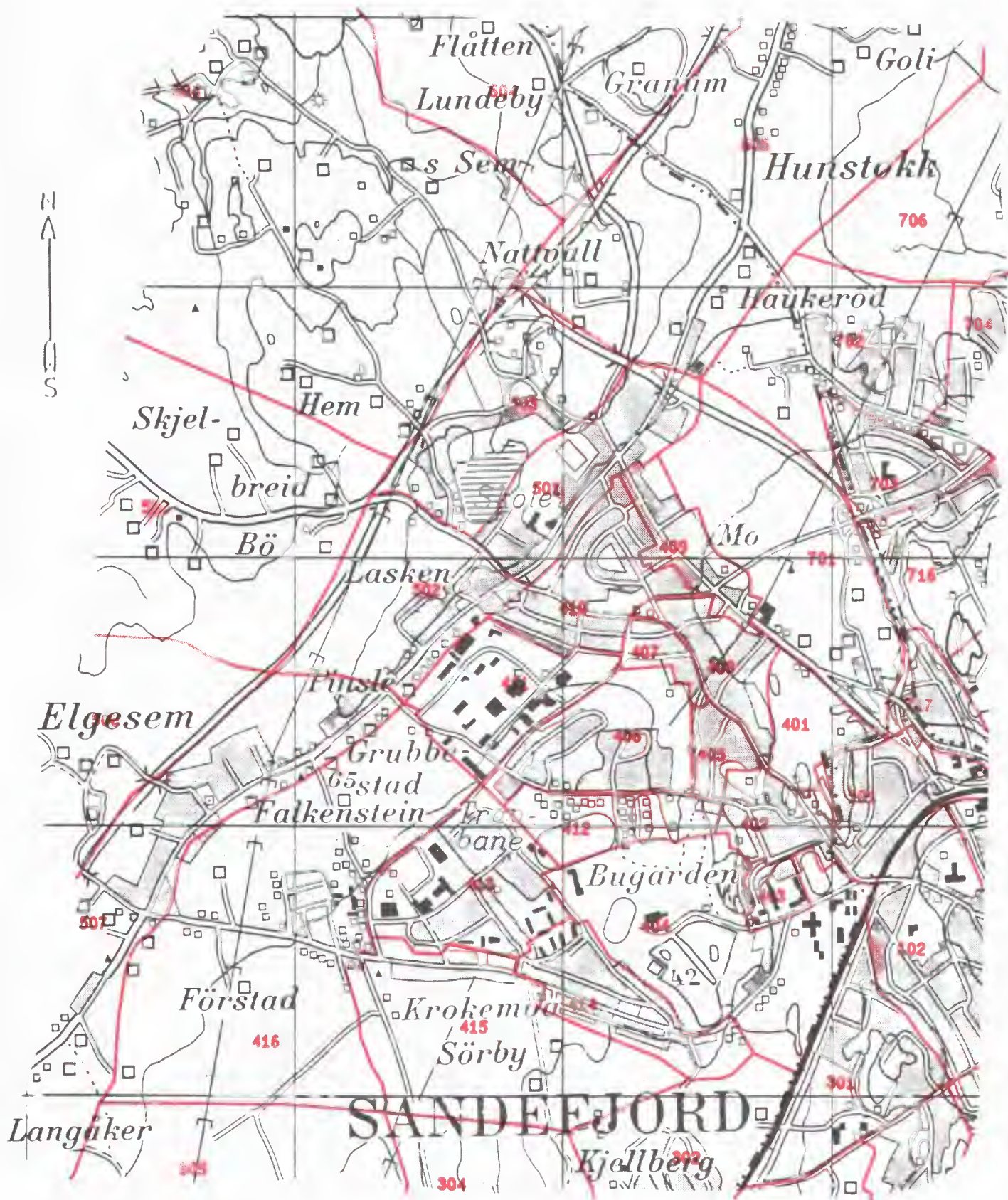

Kartgrunnlag M ca. 1:20 000
Tillatelsesnr. 74/91 Statens kartverk

Utsnitt av kretskart

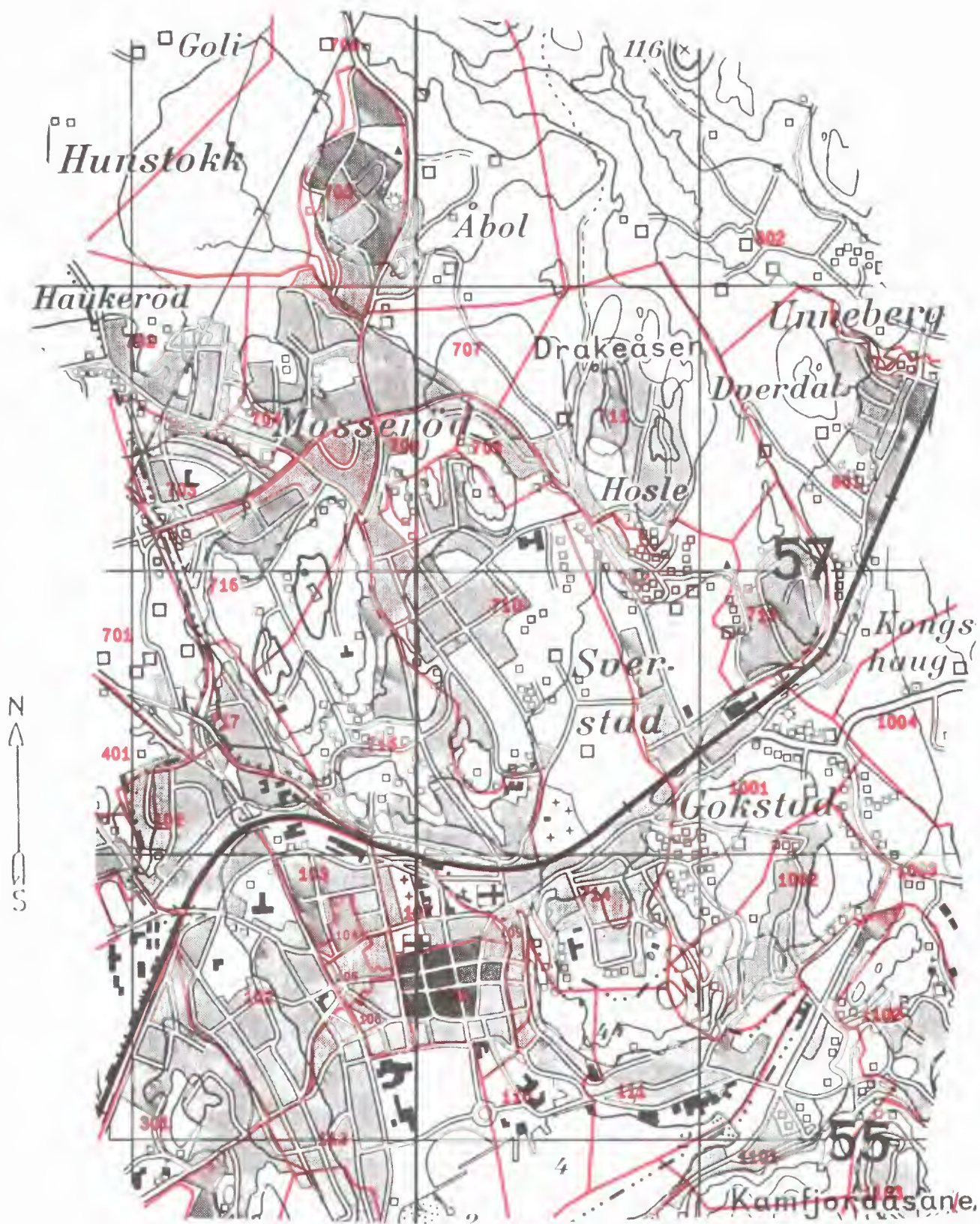

Kartgrunnlag M ca. 1:20 000
Tillatelsesnr. 74/91 Statens kartverk

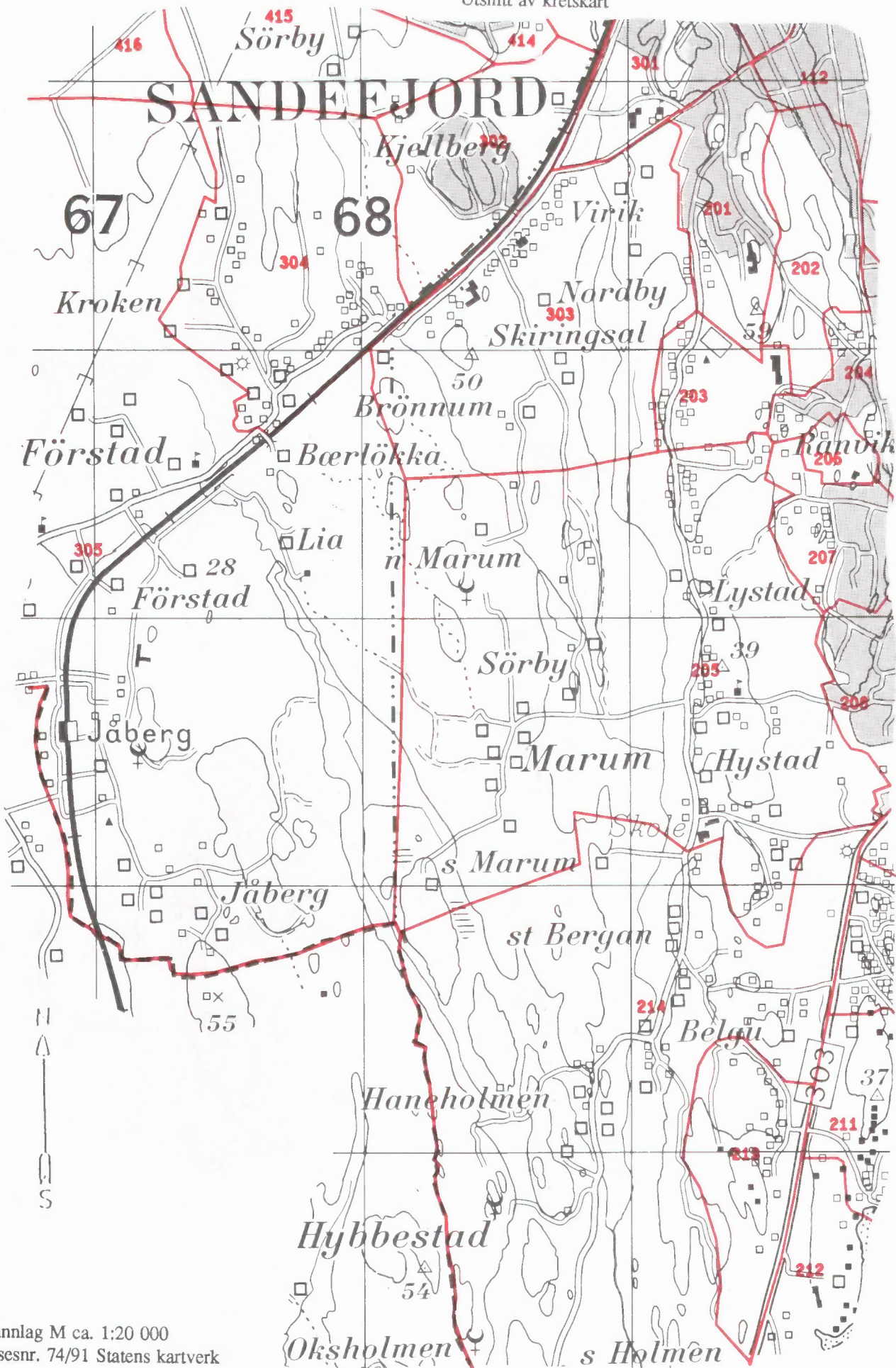

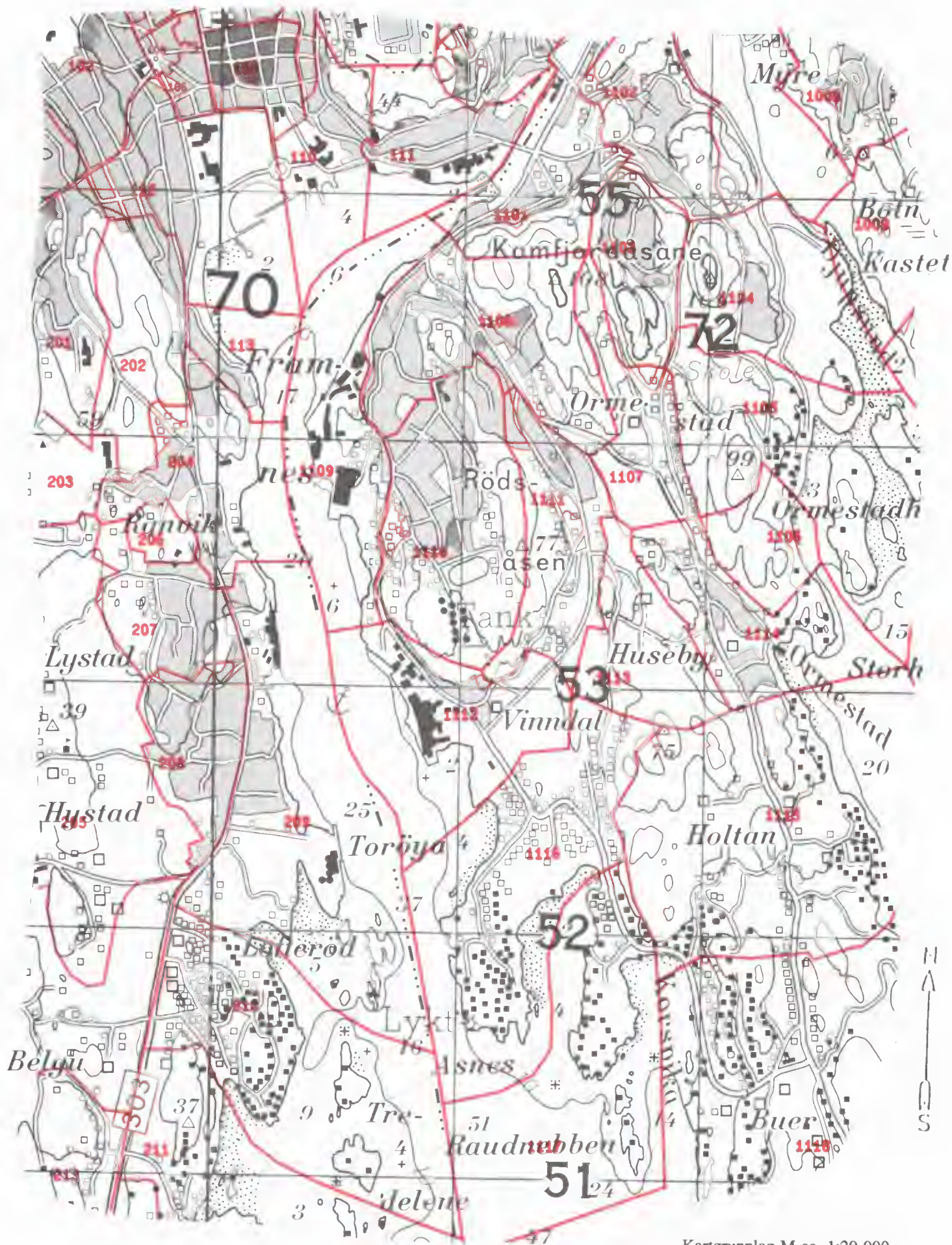

Kartgrunnlag M ca. 1:20 000
Tillatelsensnr. 74/91 Statens kartverk

Avgrensning av Sandefjord tettsted

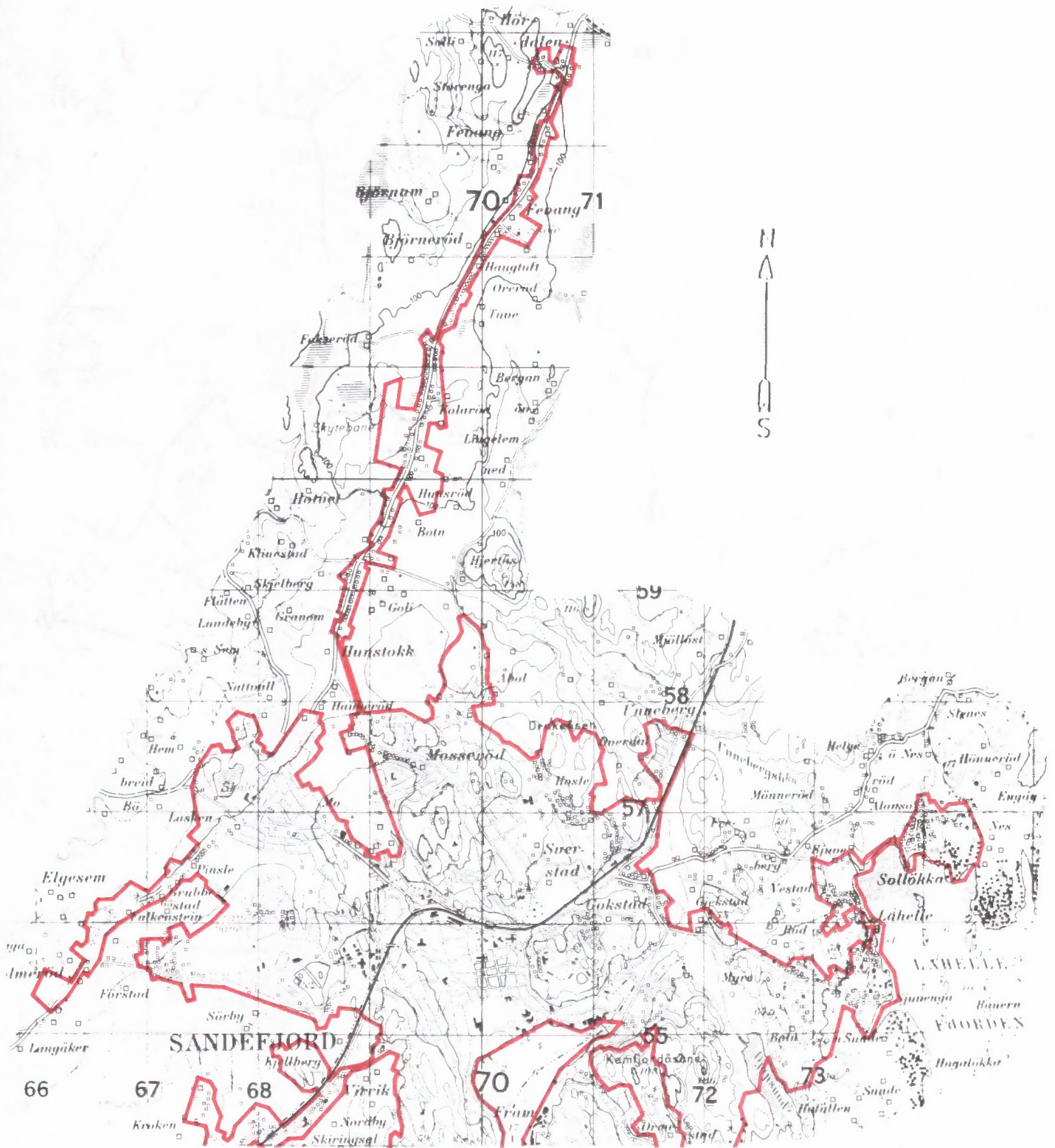

Kartgrunnlag M ca. 1:50 000
Tillatelsenr. 74/91 Statens kartverk



Kartgrunnlag M ca. 1:50 000
Tillatelsenr. 74/91 Statens kartverk



FoB 90

Folke- og
boligtelling 1990
gjennomføres av
Statistisk sentralbyrå

Opgavene er undergitt taushetsplikt.
De vil bare bli brukt til å utarbeide statistikk
og vil bli oppbevart på en betryggende måte

VIKTIG:

Bruk helst
blyant eller
blå/svart kulepenn

Slik:

Ikke slik:



1 Hvem bor du sammen med i leiligheten?
Rettleddningen beskriver hva vi mener med
en leilighet. Sett flere kryss hvis nødvendig.

- | | |
|---------------------------------------|---|
| <input type="checkbox"/> Ingen | <input type="checkbox"/> Søsken |
| <input type="checkbox"/> Ektefelle | <input type="checkbox"/> Svigerforeldre,
svigerinne,
svoger,
svigerbarn,
tante, onkel,
niese, nevø |
| <input type="checkbox"/> Samboer | <input type="checkbox"/> Besteforeldre,
barnebarn |
| <input type="checkbox"/> Datter, sønn | <input type="checkbox"/> Andre personer |
| <input type="checkbox"/> Mor, far | |

**2 Hadde du inntektsgivende arbeid i minst
100 timer i året fra 3. nov. 1989 til
2. nov. 1990?**

Arbeid som ulønnet familiemedlem i
familiebedrift regnes også som inntekts-
givende arbeid (f.eks. butikk, gårdsbruk).

- Ja Nei

! Svarte du nei her, skal du ikke
fylle ut resten av denne siden.

**3 Hvor mange måneder hadde du
heltids- og/eller deltidsarbeid i
året fra 3. nov. 1989 til 2. nov. 1990?**
Se rettleddningen.

Heltid: måneder

Deltid: måneder

**4 Oppgi navn og adresse på det arbeids-
stedet (bedriften) der du hadde inntekts-
givende arbeid lengst tid i året fra
3. nov. 1989 til 2. nov. 1990.**
Med bedrift menes fabrikk, butikk,
gårdsbruk, ligningskontor e.l.

Navn:

Gate/vei:

Poststed:

**5 Beskriv virksomheten på dette arbeids-
stedet så nøyaktig som mulig.**
Skriv f.eks. produksjon av møbler, salg
av biler, bokhandel, jordbruk, utleie av
maskiner, arkitektvirksomhet e.l.

Virksomhet:

**6 Hvilket yrke (tittel) hadde du på dette
arbeidsstedet?**

Skriv f.eks. hjemmehjelp, rørlegger, frisør,
sykepleier, rengjøringshjelp, kokk, plate-
arbeider, salgskonsulent, førskolelærer e.l.

Yrke:

**7 På hvilken måte er/var du knyttet til
arbeidsstedet du oppgav i spørsmål 4?**

- Som fast eller midlertidig ansatt
- Som selvstendig næringsdrivende (eier)
- Som familiemedlem uten fast lønn
i familiebedrift

**8 Hadde du inntektsgivende arbeid i uken
27. okt. - 2. nov. 1990?**
Se rettleddningen.

- Ja Nei

! Svarte du nei her, skal du ikke
fylle ut resten av denne siden.

**9 Hva er din vanlige/avtalte
ukentlige arbeidstid?**

- 1-9 timer 30-34 timer
- 10-19 timer 35-39 timer
- 20-29 timer 40 timer eller mer

**10 Hvor mange timer inntektsgivende arbeid
utførte du i uken 27. okt. - 2. nov.?**

- 1-9 timer 35-39 timer
- 10-19 timer 40 timer eller mer
- 20-29 timer Ingen, jeg
arbeidet ikke
denne uken
- 30-34 timer

! Arbeidet du ikke denne uken, skal du
ikke fylle ut resten av denne siden.

**11 Hvor møtte du på arbeid i uken
27. okt. - 2. nov.?** Se rettleddningen.

- Jeg møtte fast på samme arbeidssted/
adresse som jeg førte opp i spørsmål 4
- Jeg møtte fast på annet sted.
Oppgi adresse
- Kommune:
- Gate/vei:
- Poststed:
- Jeg møtte på forskjellige steder
denne uken

! Møtte du på forskjellige steder denne uken
skal du ikke fylle ut resten av denne siden.

**12 Hvor mange ganger reiste eller gikk du
fra hjemstedet til arbeidsstedet i uken
27. okt. - 2. nov.?**
Med hjemsted menes adressen i navne-
feltet øverst på skjemaet.

- Ingen, jeg er bosatt på
arbeidsstedet
(arbeider
hjemme) 1 gang
- 2-3 ganger
- Ingen, jeg var
ikke på hjem-
stedet denne uken 4 ganger eller
flere

! Reiste du ikke denne uken, skal du
ikke fylle ut resten av denne siden.

**13 Hvor lang tid brukte du vanligvis
fra hjemstedet til arbeidsstedet
(én vei) i uken 27. okt. - 2. nov.?**

- Under 15 min 45-59 min
- 15-29 min 60-89 min
- 30-44 min 90 min eller
mer

**14 Hvilke transportmidler brukte du vanligvis
fra hjemstedet til arbeidsstedet (én vei)
i uken 27. okt. - 2. nov.?**
Sett flere kryss hvis nødvendig.

- Bil Båt
- Buss Brukte sykkel,
gikk i mer enn
10 min
- Tog, trikk, T-bane Annet

Spørsmålene på denne siden gjelder leiligheten der oppgavegiveren er registrert bosatt 3. november 1990 ifølge Folkeregisteret, se adressen nedenfor.

Send det utfylte skjemaet tilbake i den vedlagte svarkonvolutt. Dersom flere i leiligheten har fått skjema, se rettledningen.

Adresse:

1 Bosatte i leiligheten 3. november 1990. Inntektsgivende arbeid i uken 27. oktober - 2. november 1990. Ukentlig arbeidstid.

FØR OPP personer født 1974 eller tidligere som ikke står på navnelisten fra før. Ta bare med personer som er registrert bosatt i leiligheten (adressen ovenfor) ifølge Folkeregisteret.

SETT KRYSS for inntektsgivende arbeid i uken 27. oktober - 2. november 1990 og ukentlig arbeidstid for alle personer på navnelisten. Se rettledningen.

Oppgavegiver:	Fødselsår	Hadde ikke inntektsgivende arbeid	Hadde inntektsgivende arbeid: 1 - 29 timer i uken	30 timer eller mer i uken
Andre bosatte i leiligheten:		<input type="checkbox"/>	<input type="checkbox"/>	<input type="checkbox"/>
		<input type="checkbox"/>	<input type="checkbox"/>	<input type="checkbox"/>
		<input type="checkbox"/>	<input type="checkbox"/>	<input type="checkbox"/>
		<input type="checkbox"/>	<input type="checkbox"/>	<input type="checkbox"/>
		<input type="checkbox"/>	<input type="checkbox"/>	<input type="checkbox"/>
		<input type="checkbox"/>	<input type="checkbox"/>	<input type="checkbox"/>

Bruk eget ark hvis du trenger mer plass

2 Hvor mange rom på 6 m² eller mer er det i leiligheten? Ta ikke med kjøkken, gang, bad o.l.

1 2 3 4 5

6 7 8 9 eller flere

3 Hvor stor er leiligheten målt i kvadratmeter? Regn med alle rom til boligformål, også kjøkken, gang, bad o.l.

Under 50 m² 100-129 m²

50-59 m² 130-149 m²

60-79 m² 150-199 m²

80-99 m² 200 m² eller mer

4 Hvor stort kjøkken er det i leiligheten?

6 m² eller større Det er ikke kjøkken i leiligheten

Mindre enn 6 m²

5 Er det bad eller dusj inne i leiligheten?

Ja Nei

6 Er det vannklosett inne i leiligheten?

Ja Nei

7 Hva slags oppvarmingskilder er det i leiligheten?

Sentralvarme (radiatorer e.l.) Ovner for flytende brensel (olje, parafin e.l.)

Elektriske ovner, varmekabler e.l. Ovner for fast brensel (ved, koks e.l.)

8 Har leiligheten kjøkken, bad/dusj, wc og minst ett beboelsesrom i samme etasje?

Ja Nei

9 Hvilken etasje ligger leiligheten i? Sett flere kryss hvis leiligheten har beboelsesrom i flere etasjer.

Kjelleretasje Underetasje

1. 2. 3. 4. 5. eller høyere

10 Hva slags eie-/leieforhold er det til leiligheten? Sett bare ett kryss.

Jeg/vi eier den gjennom et borettslag eller boligaksjeselskap

Jeg/vi eier den alene eller sammen med andre

Jeg/vi leier den gjennom arbeidet (tjenestebolig)

Jeg/vi leier den for et avgrenset tidsrom

Jeg/vi leier den på andre vilkår

11 Hvor mange personbiler disponerer de som bor i leiligheten?

Ingen 1 2 3 eller flere

12 Sorterer husholdningen til vanlig avfallet sitt? Sett bare kryss for avfallstyper som blir levert/hentet etter at de er sortert ut.

Ingen særskilt sortering. Praktisk vanskelig, mangler tilbud e.l.

Papir Maling, lakk, olje e.l.

Glass Annet avfall

Batterier

13 Hva slags hus ligger leiligheten i? Se rettledningen.

Frittliggende enebolig eller våningshus tilknyttet gårdsdrift

Hus i kjede, rekkehus, terrassehus eller vertikaldelt tomannsbolig

Horisontaldelt tomannsbolig eller annet boligbygg med mindre enn 3 etasjer

Blokk, leiegård eller annet boligbygg med 3 etasjer eller mer

Forretningsbygg, pensjonat, aldershjem, militærforlegning eller annet bygg for felleshusholdning

14 Er det heis i huset?

Ja Nei

15 Hvor mange leiligheter er det i huset?

1 2 3 4 5

6 7 8 9 eller flere

16 Når ble huset bygd? (opprinnelig byggeår)

1900 eller før 1946 - 1960

1901 - 1920 1961 - 1970

1921 - 1940 1971 - 1980

1941 - 1945 1981 - 1990

Pris kr 50,00

Publikasjonen utgis i kommisjon hos Akademika, Oslo, og er til salgs hos alle bokhandlere.

ISBN 82-537-3498-0