

0517 SEL



Folke- og bustadteljing 1990

Sel

**FOLKE- OG BUSTADTELJING
1990**

KOMMUNEHEFTE

0517 SEL

STATISTISK SENTRALBYRÅ
OSLO-KONGSVINGER 1992

ISBN 82-537-3475-1

EMNEGRUPPE
31 Folketellinger

ANDRE EMNEORD
Arbeidstid
Befolkning
Boliger
Grunnkretser
Husholdninger
Sysselsetting
Yrkesaktive

Forord

Hovudformålet med Folke- og bustadteljing 1990 er å gi eit bilete av befolkningen og levekåra i det norske samfunnet.

Eit anna viktig formål er å gi statistikk for mindre geografiske område som kommunar og delar av kommunar. For å dekkje dette formålet gir Statistisk sentralbyrå ut eit statistisk hefte for kvar kommune.

Når kommunehefta for alle kommunane i eit fylke er publiserte, vil det bli laga eit samandrag for fylket med tabellar som svarar til dei som finst i kommunehefta. Når alle kommunane i landet har fått hefta sine, vil det også bli laga eit samandrag for heile landet.

Innan utgangen av 1992 vil det vere etablert ein endeleg folketeljingsfil, og det blir utarbeidd eit hefte som dokumenterer folketeljingsprosjektet.

Resultata frå FoB90 vil i tillegg vere tilgjengelege i databasar i SSB, bl.a. Regionalstatistisk database. Det er vidare planar om ei spreining av folketeljingsdata i samband med publiisering av annan statistikk frå SSB. Resultata vil ein også kunne få på maskinlesbar form. Brukarar som ønskjer meir omfattande bearbeiding av materialet vil få dette gjort i SSB mot å betale kostnadene.

Oslo/Kongsvinger, 6. mai 1992

Svein Longva

Jan Furseth

Innhald

| | Side |
|--|------|
| Tabellregister | 6 |
| Figurdel | 7 |
| Tekstdel | |
| 1. Formål | 8 |
| 2. Opplegg og gjennomføring | 8 |
| 2.1. Kva statistikken omfattar | 8 |
| 2.2. Grunnlag for statistikken | 8 |
| 2.3. Datainnsamling | 8 |
| 2.4. Utval | 9 |
| 3. Feilkjelder og usikre resultat | 9 |
| 3.1. Utvalsvarians | 9 |
| 3.2. Fråfall og skeivt utval | 10 |
| 3.3. Innsamlings- og bearbeidingsfeil | 10 |
| 4. Einingar, geografiske nivå og kjennemerke | 11 |
| 4.1. Einingar | 11 |
| 4.2. Geografiske nivå | 12 |
| 4.3. Kjennemerke | 13 |
| 4.3.1. Personkjennemerke | 13 |
| 4.3.2. Bustadkjennemerke | 16 |
| 4.3.3. Hushaldskjennemerke | 17 |
| 5. Merknader til tabellane | 18 |
| Tabelldel | 19 |
| Vedlegg | |
| Kart over grunnkrinsar | |
| Kart over tettstader | |
| Personskjema | |
| Bustadskjema | |

Standardteikn i tabellar

- . Tal er umogleg (ulogisk)
- Null
- 0,0 Mindre enn 0,05 av den brukte eininga
- : Talet er upåliteleg
- () Talet må nyttast med varsemd

Tabellregister

| | Side |
|---|------|
| 1. Folkemengd ved folketeljingane 1875 - 1990, etter kommunegrensar pr. 3. november 1990 | 19 |
| 2. Folkemengd etter kjønn, ekteskapeleg status og alder. 3. november 1990 | 19 |
| 3. Hovudtal for utdanning. Personar 16-66 år etter yrkesaktivitet, kjønn og utdanning. 3. november 1989 - 2. november 1990 | 20 |
| 4. Personar 16 år og over. Hovudtal for yrkesaktivitet i året 3. november 1989 - 2. november 1990 | 21 |
| 5. Hovudtal for yrkesaktive i året 3. november 1989 - 2. november 1990 | 22 |
| 6.1. Yrkesaktive 16 år og over, etter alder og næring/yrkesfelt. 3. november 1989 - 2. november 1990 | 23 |
| 6.2. Yrkesaktive 16 år og over, etter kjønn/alder/arbeidstid i året og næring/yrkesfelt. 3. november 1989 - 2. november 1990 | 24 |
| 7.1. Yrkesaktive 16 år og over, etter arbeidstid i året og kjønn/næring/yrkesfelt. 3. november 1989 - 2. november 1990 | 25 |
| 7.2. Yrkesaktive 16 år og over, etter kjønn, arbeidstid i året og næring/yrkesfelt. 3. november 1989- 2. november 1990 | 26 |
| 8. Hovudtal for yrkesaktive i veka 27. oktober - 2. november 1990, etter vanleg/avtala arbeidstid | 27 |
| 9.1. Yrkesaktive 16 år og over i veka 27. oktober - 2. november 1990, etter kjønn, vanleg/avtala arbeidstid og næring | 27 |
| 9.2. Yrkesaktive 16 år og over i veka 27. oktober - 2. november 1990, etter vanleg/avtala arbeidstid, kjønn og næring/yrkesfelt | 28 |
| 10. Yrkesaktive 16 år og over med fast oppmøteplass på arbeid i veka 27. oktober - 2. november 1990, etter talet på arbeidsreiser, reisetid og yrkesfelt/oppmøteplass | 29 |
| 11. Yrkesaktive 16 år og over med fast arbeidsreise i veka 27. oktober - 2. november 1990, etter reisemåte, oppmøteplass, talet på arbeidsreiser, reisetid og etter reisemåte, kjønn og alder | 30 |
| 12. Bustader og busette. Hustype, talet på rom, kjøkken. 3. november 1990 | 31 |
| 13. Bustader, rom og busette, etter hustype. 3. november 1990 | 31 |
| 14. Bustader etter eigeform og areal. Rom og busette, etter eigeform. 3. november 1990 | 31 |
| 15. Bustader etter talet på rom og talet på busette. 3. november 1990 | 32 |
| 16. Bustader etter byggjeår for huset og hustype/eigeform/kjelde til oppvarming. Busette og rom, etter byggjeår for huset. 3. november 1990 | 32 |
| 17.1. Bustader etter sanitærutstyr og storleik. 3. november 1990 | 33 |
| 17.2. Bustader og busette. Sanitærutstyr/byggjeår, storleik og tilgjenge. 3. november 1990 | 33 |
| 18. Bustader etter standardindikatorar. Busette etter alder og standardindikatorar. 3. november 1990 | 34 |
| 19. Hushald, familiar og personar, etter hushaldstipe. Hushald etter hushaldstipe og talet på familiar i hushaldet/yrkesaktivitet i hushaldet/eigeform/talet på rom i bustaden og kjøkken. 3. november 1990 | 35 |
| 20. Hushald, familiar og personar, etter hushaldsstorleik/hushaldstipe. Absolutte tal og prosent. 3. november 1990 | 36 |
| 21. Hushald etter hushaldstipe og disponering av personbil/sortering av avfall. 3. november 1990 | 37 |
| 24. Barn 0-17 år etter alder, familietype og mors/fars yrkesaktivitet i veka 27. oktober - 2. november 1990 | 37 |
| 25. Personar 67 år og over i privathushald. Alder, talet på personar i hushaldet og indikatorar for bustadstandard. 3. november 1990 | 38 |
| 26. Folkemengd etter alder, kjønn og type bustadstrøk/grunnkrins. 3. november 1990 | 39 |
| 27.1. Yrkesaktive 16 år og over, etter næring, kjønn og type bustadstrøk/delområde. 3. november 1989 - 2. november 1990 | 41 |
| 27.2. Yrkesaktive 16 år og over, etter næring, kjønn og type bustadstrøk/grunnkrins. 3. november 1989 - 2. november 1990 | 42 |
| 28. Privathushald. Utvalde kjenneteikn for bustadstandard, og disponering av personbil. Bustadstrøk/grunnkrins. 3. november 1990 | 44 |

Figur 1. Yrkesaktive 16 år og over, etter næring. Prosent. 1980 og 1990

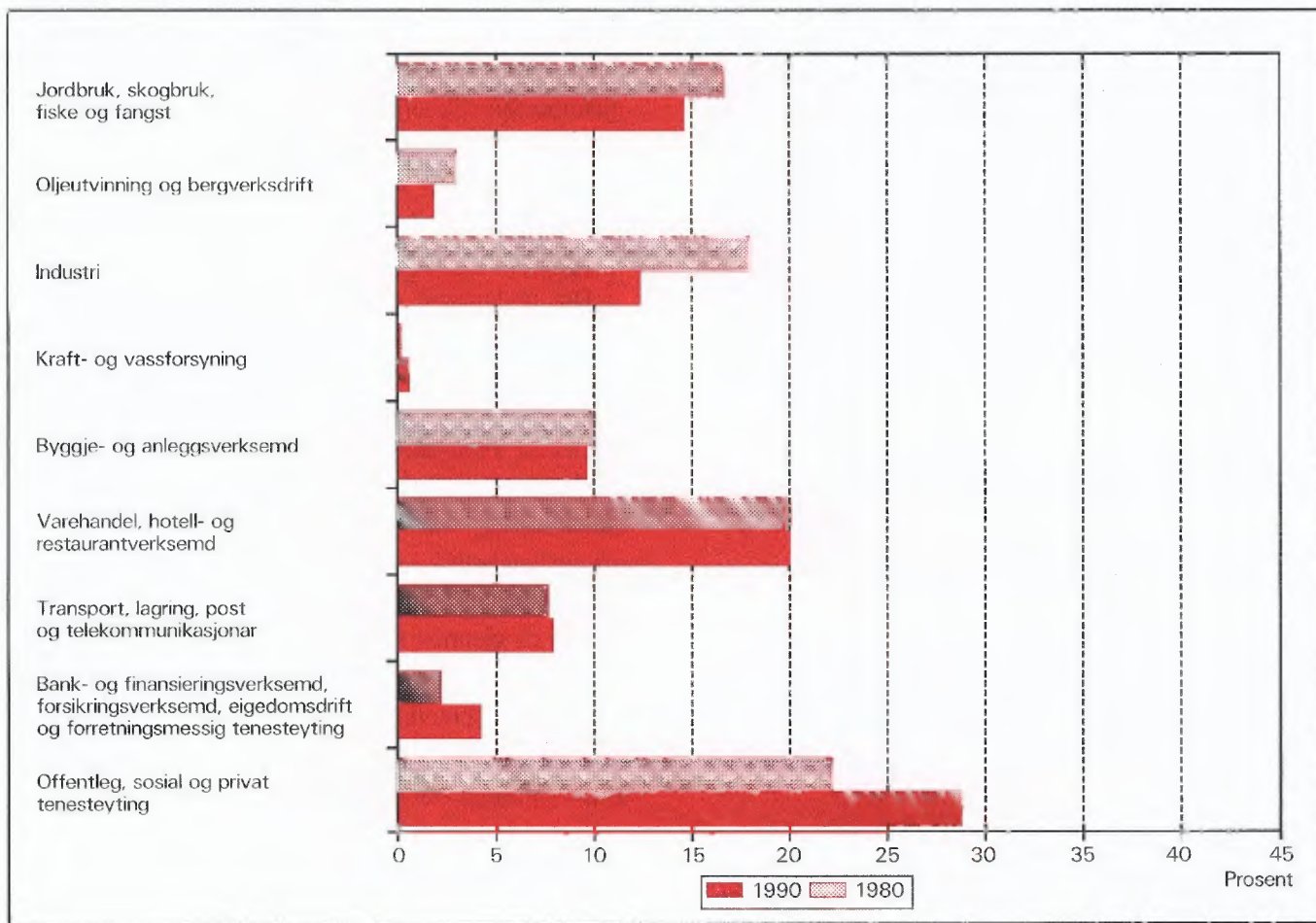

Figur 2. Hovudtal for bustadstandard og disponering av bil. Prosent. 1980 og 1990

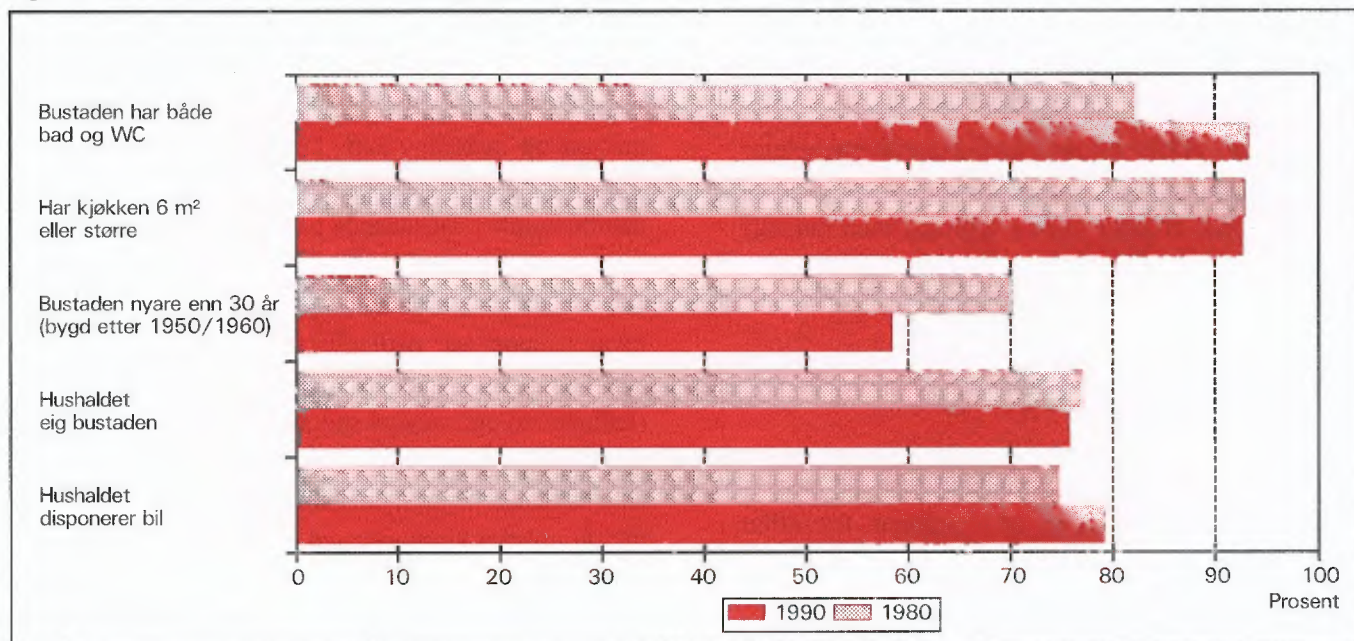

1. Formål

Hovudformålet med Folke- og bustadteljing 1990 (FoB90) er å gi eit bilete av befolkningen og levekåra i det norske samfunnet. Moderne folketeljingar legg stor vekt på å sjå opplysningar om bustader og butilhøve, sysselsetjing og yrke, utdannings- og inntektsforhold, arbeidsreiser mv. i samanheng.

Formålet med denne publikasjonen er å gi ei omtale av kvar kommune, og av område som er mindre enn ein kommune (delområde, krinsar, tettstader).

2. Opplagg og gjennomføring

2.1. Kva statistikken omfattar

FoB90 omfattar alle personar (også utanlandske statsborgarar) som var registrerte som busette i Noreg på teljingstidspunktet 3. november 1990, i samsvar med forskriftene om føring og ordning av folke- og bustadregistra.

Bustadteljinga har med privatbustader (leilegheiter) der minst éin person var registrert som busett 3. november 1990.

Teljinga omfattar *ikkje* bustader der det ikkje budde folk eller der det budde nokon berre mellombels (t.d. ugifte personar som oppheldt seg utanom foreldrehelmen på grunn av skolegang). Det er heller ikkje henta inn opplysningar om bustaden for dei som oppheldt seg i aldersheimar, pleieheimar, barneheimar og andre fellesinstitusjonar og får stell og tilsyn der.

Eininga *hus* er ikkje med i teljinga, men det blir gitt nokre opplysningar om det huset som bustaden ligg i.

2.2. Grunnlag for statistikken

I kommunar med 6 000 eller fleire innbyggjarar er grunnlaget for statistikken opplysningar frå ulike statistiske og administrative registre og skjemaopplysningar frå eit utval av befolkningen 16 år og over (fødde i 1974 eller tidlegare). Slike kommunar blir heretter omtala som utvalskommunar.

I kommunar med færre enn 6 000 innbyggjarar er det gjennomført fullstendig teljing for skjemadelen òg. (Fullteljingskommunar.)

Kommunar med 6 000 eller fleire innbyggjarar

som ville at det skulle utarbeidast statistikk på grunnlag av skjemaopplysningar frå alle busette i kommunen, fekk dette utført av SSB mot at kommunen sjølv betalte SSB meirkostnadene. Sju kommunar fekk gjennomført slik teljing (Stryn, Sula, Vestnes, Oppdal, Stjørdal, Brønnøy og Vestvågøy).

Dei viktigaste kjennemerka som blir henta inn direkte frå register, er kjønn, alder, andre demografiske kjennemerke og utdanning.

Det er laga eit eige informasjonshefte som m.a. gjer greie for bakgrunn, metode, fagleg innhald og opplagg for bearbeiding av teljinga. Heftet kan ein få ved å vende seg til SSB, Folketeljingsprosjektet.

Det er Finansdepartementet som har vedteke at Statistisk sentralbyrå skal gjennomføre ei folke- og bustadteljing i 1990. Vedtaket har heimel i lov om offisiell statistikk og Statistisk sentralbyrå av 16. juni 1989 nr. 54 (statistikklova). Stortinget har løyvd pengar til gjennomføringa av teljinga.

Det har kosta 60 millionar kroner å gjennomføre teljinga på denne måten. Dette er 40 millionar mindre enn om heile befolkningen 16 år og over skulle ha svara på spørjeskjema.

2.3. Datainnsamling

Folketeljingsskjema blei sende i posten direkte til kvar einskild oppgåvegivar. Namn og adresse frå Det sentrale personregister (DSP) blei førde på i førehand.

I utvalskommunane fekk alle personane som var trekte ut ein person-/bustadblankett, rettleiing, informasjon og svarconvolutt. Oppgåvegivaren svara på spørsmål om seg sjølv og om bustaden/hushaldet som han/ho budde i. Bustadsida på blanketten inneheldt òg ei namneliste over dei personane 16 år og over som hørte til same familie som oppgåvegivaren. Oppgåvegivaren supplerte namnelista med eventuelle andre personar som var registrerte som busette i bustaden (leilegheita) og svara på spørsmål om yrkesaktivitet til personane på lista. Opplysningane er nytta i arbeidet med samansetjinga til bustadhushald (sjå nedanfor) og til å gi ulike eigenskapar ved hushaldet, m.a. "talet på yrkesaktive".

I fullteljingskommunane fekk alle personane som var 16 år og eldre eit personskjema med rettleiing og informasjon. I tillegg fekk den eldste i kvar familie eit bustadskjema og ein svarconvolutt. Utfylte skjema frå alle oppgåvegivarane i bustaden blei sende samla tilbake i svarconvolutten. Der det budde fleire fami-

liar i same bustad, blei det berre brukt ein svarkonvolutt, og berre eitt bustadskjema blei fylt ut. Innsamlingsmetoden gav derfor grunnlag for å setje familiar og personar saman til hushald.

Personar som ikkje hadde sendt inn folketeljingskjema i rett tid, fekk tilsendt inntil to adresserte purringar.

2.4. Utval

Utvalet er trekt ut på personnivå og slik at det er representativt med omsyn til kjønn og alder.

Sidan person utgjorde trekkegrunnlaget i utvalskommunane, og det er sett saman ei bustad- eller hushaldseining for kvar person, er utvalet av bustader nesten dobla i høve til eit direkte utval av bustader/hushald.

Utvalsprosenten varierte med kommunestorleiken:

| Kommunestorleik | Utvalsprosent |
|-----------------------------|---------------|
| 6 000 - 7 999 innbyggjarar | 20,0 |
| 8 000 - 9 999 " | 14,3 |
| 10 000 - 49 999 " | 10,0 |
| 50 000 innbyggjarar og over | 8,3 |

Såleis vil alle utvalskommunane få om lag den same kommunestatistikken.

Resultata som byggjer på eit utval av befolkningen, blir noko usikre. Dette gjeld særleg for små befolkningsgrupper, til dømes for yrkesgrupper med få utøvarar eller for små geografiske område. SSB har utvikla og teke i bruk ein ny statistisk metode som gjer det mogleg å utnytte administrative data i statistikkproduksjonen, sjølv om kvaliteten i registra ikkje

Tabell 1. Relativt standardavvik for persontala, etter utvalsprosent og utrekna tal på personar i tabellen (cellestorleik). Prosent

| Utvalsprosent | Utrekna tal på personar | | | | | | | | | |
|---------------|-------------------------|------|------|-------|-------|--------|--------|---------|---------|--|
| | 50 | 100 | 500 | 1 000 | 5 000 | 10 000 | 25 000 | 100 000 | 200 000 | |
| 8,3 | 47,0 | 33,2 | 14,9 | 10,5 | 4,7 | 3,3 | 2,0 | 0,9 | 0,5 | |
| 10,0 | 42,4 | 30,0 | 13,3 | 9,4 | 4,0 | 2,7 | 1,3 | . | . | |
| 14,3 | 34,5 | 24,4 | 10,7 | 7,3 | 2,4 | . | . | . | . | |
| 20,0 | 28,2 | 19,9 | 8,7 | 5,9 | 1,7 | . | . | . | . | |

Kalkylane i tabell 1 vil i nokre tilfelle overestimere det relative standardavviket. Spesielt gjeld dette kjennemerka yrkesaktivitet og næring der vi omtrent kan redusere det relative standardavviket med ein faktor på 0,6. Dette har samanheng med at vi brukar

er slik at dei aleine er gode nok for dette formålet.

Metoden går ut på å samanlikne på individnivå opplysningar som er gitt i skjemaet med opplysningar i registeret. Med grunnlag i dette doble settet av opplysningar om det same kjennemerket for personane i utvalet, er det laga justeringsfaktorar som er nytta i arbeidet med dei statistiske tabellane. Denne metoden som kombinerer opplysningar frå skjema og register, har redusert feilen i resultatata til bortimot det halve samanlikna med tilsvarande utvalsdata aleine, for kjennemerka yrkesaktivitet og næring. Dei usikre resultatata er omtala under punkt 3 nedanfor.

3. Feilkjelder og usikre resultat

3.1. Utvalsvarians

Når ein byggjer på opplysningar om berre ein del av befolkningen, får ein usikre resultat. Standardavviket er eit mål på kor usikkert resultatet er. Storleiken på standardavviket er mellom anna avhengig av talet på observasjonar i undersøkinga. Dess fleire observasjonar, dess mindre standardavvik.

Iblant blir *relativt standardavvik* òg brukt som mål på kor usikre utvalstal er. Dette er forholdet mellom standardavviket og det talet som er rekna ut, målt i prosent. SSB har ikkje gjort spesielle utrekningar for kor usikre tala i kvar einskild kommune er. I tabell 1 har vi kalkulert nokre relative standardavvik for dei ulike utvalsprosentane, etter verdien på det utrekna talet når person er eining.

registerdata i statistikkproduksjonen (sjå avsnitt 2.4).

Tabell 2 viser tilsvarande relative standardavvik når bustad eller hushald er eining.

Tabell 2. Relativt standardavvik for bustad- og hushaldstala, etter utvalsprosent og utrekna tal på bustader/hushald i tabellen (cellestørleik). Prosent

| Utvalsprosent | Utrekna tal på bustader/hushald | | | | | | | | |
|---------------|---------------------------------|------|------|------|-------|-------|--------|--------|---------|
| | 25 | 50 | 100 | 500 | 1 000 | 5 000 | 10 000 | 25 000 | 100 000 |
| 8,3 | 46,2 | 32,7 | 23,1 | 10,3 | 7,3 | 3,2 | 2,3 | 1,4 | 0,5 |
| 10,0 | 41,3 | 29,2 | 20,6 | 9,1 | 6,4 | 2,6 | 1,6 | 0,3 | . |
| 14,3 | 32,7 | 23,1 | 16,2 | 7,0 | 4,7 | 0,9 | . | . | . |
| 20,0 | 25,5 | 18,0 | 12,7 | 5,5 | 3,7 | 0,7 | . | . | . |

For kjennemerka *talet på personar i hushaldet og talet på barn i hushaldet* vil det relative standardavviket vere ein god del mindre. Dette kjem av at opplysningane om familietilknytning i personregisteret er nytta ved oppblåsing av tala.

For å illustrere kor usikkert eit tal er, kan vi bruke eit *intervall* for å finne nivået på *den sanne verdien* av eit gitt tal - det vil seie den verdien vi ville ha fått dersom vi hadde utført ei totalteljing i staden for ei utvalsundersøking. Slike intervall blir kalla konfidensintervall dersom dei er konstruerte på ein spesiell måte. I denne samanhengen kan vi bruke følgjande metode: La *M* vere den utrekna verdien, og la *S* vere eit tal for standardavviket til *M*. Konfidensintervallet blir da intervallet med grenser (*M* - 2*S*) og (*M* + 2*S*). Denne metoden vil i bortimot 95 prosent av tilfella gi eit intervall som inneheld den sanne verdien. Med andre ord vil høgst 5 prosent av tala ha ein feil på meir enn 2 gonger standardavviket.

Følgjande eksempel illustrerer korleis vi kan bruke tabell 2 til å finne konfidensintervallet.

Vi har rekna ut eit tal på 1 000 bustader i ein 20 prosent utvalskommune. Det relative standardavviket er 3,7 prosent, slik at standardavviket blir

$$1\,000 \cdot 0,037 = 37$$

Det vil seie at det riktige talet i 95 prosent av tilfella ligg i intervallet med grenser

$$(1\,000 - 2 \cdot 37) \text{ og } (1\,000 + 2 \cdot 37)$$

Altså er intervallet

$$(926, 1\,074)$$

I hefta for utvalskommunane har vi valt å bruke ein treledda publiseringsstrategi.

1. Tal med relativt standardavvik under 20 prosent blir publiserte direkte.

2. Ved relative standardavvik mellom 20 og 30 prosent, blir talet sett i parentes. Med dette meiner vi at det kan forsvarast å oppgi talet, men at det må nyttast med varsemd.

3. Tal med relativt standardavvik på 30 prosent og over har vi undertrykt ved å setje kolon i staden for talet. Sjølv om det er mogleg å rekne seg fram til det undertrykte talet, vil vi ikkje tilrå ein slik framgangsmåte fordi talet er for upåliteleg.

3.2. Fråfall og skeivt utval

I alt var det 968 030 oppgavepliktige personar ved teljinga. Av desse var det 12 584 personar som ikkje returnerte skjemaet. Dette vil seie at svarprosenten i folketeljinga er på 98,7 for landet under eitt. For kommunar varierer svarprosenten mellom 100 og 95. Dessutan er det noko fråfall på dei einskilde spørsmåla. Fråfallet kan føre til skeivt utval sidan ein har brukt dei som har svara til å rekne ut verdiane for manglande opplysningar. Utvalet som er brukt vil likevel vere akseptabelt ettersom svarprosenten er så høg.

3.3. Innsamlings- og bearbeidingsfeil

Ved gjennomføring og bearbeiding av ei statistisk undersøking vil det alltid kunne oppstå feil som kan gi utslag i resultatata. Dette gjeld både ved totalteljingar og når resultatata er baserte på eit utval.

Dei fleste feila oppstår vanlegvis under oppgaveinnhentinga og kjem av urette svar eller mangelfullt utfylte skjema. Ved bearbeidinga kan det oppstå feil når opplysningane blir koda, i vårt tilfelle spesielt opplysningane om næring og yrke.

SSB har ikkje kontakta oppgavegivarane dersom det blei funne feil eller manglar ved utfyllinga. Materialet har likevel gjennomgått omfattande maskinelle kontroll- og opprettingsrutinar. For kjennemer-

ke med uoppgitt svar er det rekna ut eit mest mogleg sannsynleg svar på grunnlag av dei andre opplysningane personen har gitt og ut frå svara frå andre oppgåvegivarar.

Kontroll- og opprettingsrutinane vil bli nærare omtala i publikasjonen som dokumenterer FoB90-prosjektet. Publikasjonen vil bli gitt ut sist i 1992.

SSB gjennomfører ei kvalitetsundersøking i samband med folketeljinga. Undersøkinga tek sikte på å kontrollere kvaliteten av hushaldssamansetjinga i folketeljinga. Vidare skal ein vurdere eventuelle konsekvensar for statistikken av å nytte regelverket i folkeregisterlova som grunnlag for geografisk plassering av befolkningen. Ein ventar at resultatane vil liggje føre i 1992.

4. Einingar, geografiske nivå og kjennemerke

Når ikkje anna er nemnt, gjeld opplysningane situasjonen 3. november 1990.

4.1. Einingar

Person

Teljinga omfattar alle personar som etter folkeregisteret er registrerte som busette i Noreg på teljingsdagen 3. november 1990. Kven som skal reknast som busette og kvar dei skal ha adressa si, går fram av forskriftene om føring og ordning av folkeregistra.

Busette

Med busette meiner vi personar busette i privathushald. Talet på *busette i alt* vil derfor vere mindre enn talet på *personar i alt* i kommunen (folkemengd).

Barn

I tabellane 19-21 og 24 omfattar omgrepet *Barn* ugifte barn under 18 år som bur heime og som er registrerte som busette i familien til minst ein av foreldra eller andre føresette. Eldre barn som bur i heimen, er ikkje rekna som barn etter denne definisjonen.

Familie

Som familie reknar vi:

- ektepar og eventuelle ugifte heimebuande barn utan omsyn til alderen på barnet

- mor/far med ugifte heimebuande barn utan omsyn til alderen på barnet
- kvar einskild person som ikkje høyrer med i gruppene over (einsleg)

Eit familienummer er eitt av kjennemerka for kvar person i Det sentrale personregister. Grupperinga til familie i teljinga er gjort med utgangspunkt i dette familienummeret.

Alle i ein familie i teljinga må vere registrerte som busette på same adressa (same kommune og poststad), og dei kan berre inngå i eitt hushald. Personar, t.d. ektefellar, som etter denne regelen er plasserte på kvar sin stad, er ikkje grupperte til same familie i teljinga, sjølv om dei har likt familienummer i Det sentrale personregister.

Barn som har gått ut av familien fordi dei har fått eigne barn, har meldt flytting og/eller inngått ekteskap, blir aldri rekna til foreldra sin familie på eit seinare tidspunkt. Når t.d. eit ektepar bur saman med eit skilt barn, utgjer ektefellane og barnet kvar sin familie.

Ein familie kan aldri bestå av meir enn to generasjonar.

Ugifte sysken som bur saman i ein bustad der ingen av foreldra er busette, blir rekna som kvar sin éinpersonfamilie.

Personar med ukjend bustad eller familienummer blir rekna som einslege (éinpersonfamiliar).

I eit sambuarpar utgjer kvar sambuar sin eigen familie saman med eigne barn. Felles barn er med i familien til éin av foreldra.

Hushald

Til same hushald er rekna personar som er registrerte som busette i same bustad. Slike hushald blir kalla *bustadhushald*. Eit hushald kan vere samansett av ein eller fleire familiar. Grupperinga av personar til bustadhushald er hovudsakleg gjort ut frå opplysningar gitt på bustadskjemaet (namnelista) og ut frå innsendingsmåten (felles retur). Sjølv om Det sentrale personregister ikkje gir oversikt over kven som bur saman i kvar einskild bustad, er adresseopplysningane i registeret nytta som eit supplement i arbeidet med å setje saman hushaldet.

I teljinga blir det skilt mellom privat- og felleshushald. Alle tal for hushald i tabellane gjeld *privathushald*.

Privathushald omfattar personar som er registrerte

som busette i privatbustader.

Til *Felleshushald* er rekna slike som er registrerte som busette i aldersheimar, pleieheimar, barneheimar o.l. og som får stell og tilsyn der. Tilsette som er busette i/ved felleshushaldet, er alltid rekna som busette i privathushald. Det same gjeld militært personell registrert som busett i forlegningen. I utvalskommunar er berre personar 67 år og over rekna som busette i felleshushald.

Folketeljninga gir ikkje statistikk over felleshushald. Det er hovudsakleg fordi personar som oppheld seg på institusjon, men som er registrerte som busette i heimen, høyrer til privathushaldet dei er registrerte i. Ein statistikk på dette grunnlaget ville derfor gi eit misvisande bilete.

Bustad (leilegheit)

Ein bustad er eitt eller fleire rom som er bygde eller ombygde til heilårs privatbustad for ein eller fleire personar. Det må vere tilgjenge til rommet/romma utan at ein må gå gjennom ein annan bustad. For å gjere det enkelt blir det i tabellane brukt nemninga bustad i staden for privatbustad.

Ein bustad er t.d. rekkjehusleilegheit, leilegheit i tomannsbustad, leilegheit i leigegard, blokkleilegheit og hybelleilegheit. Einebustad er også leilegheit.

Ein hybel i privathus er ein bustad dersom han har eigen inngang. I hybelhus er kvar hybel rekna som eigen bustad, også der rom som t.d. kjøkken og bad er felles. Leilegheiter og hyblar som blir disponerte av privathushald i sjukehus, institusjonar, militærforlegningar o.l., er alltid rekna som eigen bustad.

I somme tilfelle kan ein bustad omfatte meir enn ei leilegheit. Det gjeld når personar i same familie (t.d. ugifte barn) bur i eiga leilegheit (t.d. hybelleilegheit) på same adressa som resten av familien. I slike tilfelle omfattar bustaden alle leilegheitene som familiemedlemmane brukar.

Fordi omgrepet bustadhusald blir brukt, blir talet på bustader det same som talet på privathushald i teljinga.

Det er ikkje innhenta oppgåver for bustader der ingen er registrerte som busette (sjå avsnitt 2.1).

Hus er ikkje eiga eining i teljinga, men bustadkjennemerka omfattar nokre opplysningar om huset som bustaden ligg i.

4.2. Geografiske nivå

Grunnkrens, delområde

Grunnkrensane er utforma slik at dei skal vere stabile over ein rimeleg tidsperiode. Ein grunnkrens er eit samanhengande geografisk område, og har mest mogleg einsarta natur, næringsgrunnlag, kommunikasjonsforhold og busetnad. Folkemengd og areal bør ikkje variere for sterkt. Visse variasjonar i befolkningsgrunnlaget finst likevel - ein krens i spreittbygde strøk kan ha under 100 innbyggjarar, medan dei tettast utbygde byområda kan ha over 1 000.

Fordi krensen skal vere stabil, er han ikkje knytta opp til tettstadsavgrensinga. Ein krens kan derfor innehalde både tett og spreitt busetnad.

Det er ikkje stilt krav om at grunnkrensgrensene skal falle saman med grensene for kyrkjesokn, skole- eller valkrensar.

Landet er delt inn i om lag 13 600 grunnkrensar.

Grunnkrensane er grupperte saman til *delområde* (bydelar/bygdelag). I eit delområde er det vanlegvis 1 000 - 3 000 personar i spreittbygde strøk og 3 000 - 5 000 i tettbygde. I alt er det om lag 1 550 delområde i landet.

Alle adressene i landet er gitt kodar for grunnkrens og delområde. Kodane er ein del av datagrunnlaget i Det sentrale personregister. Grunnkrensinndelinga i FoB90 kan samanliknast med FoB80. I visse tilfelle (ved krensdelingar i perioden) må samanlikninga skje med utgangspunkt i grupper av 1990-krensar.

Kart over grunnkrensar og delområde er med som vedlegg til heftet.

Kommune

Vi går ut i frå at kvar einskild person i teljinga har bustaden sin i den kommunen og den bustaden der vedkommande var registrert som busett i Folkeregistret 3. november 1990.

Hovudregelen er at ein person skal registrerast som busett der han eller ho tar døgnavila si. Dei viktigaste unntaka frå denne hovudregelen gjeld:

- Ugifte personar som pga. studiar, skolegang eller verneplikts-/sivilteneste oppheld seg utanom foreldra/forsørgjaren sin bustad. Dei skal vere registrerte i foreldra/forsørgjaren sin bustad.

- Gifte personar som det meste av tida må bu borte frå heimen pga. arbeid, studiar, verneplikts-/sivilteneste (t.d. yrkesaktive som er vekependlarar). Dei skal vere registrerte i ektefellen sin felles bustad.
- Personar som er innlagde på sjukehus eller sette inn i fengsel, arbeidsanstalt e.l. Dei skal vere registrerte der dei var busette før dei blei innlagde/innsette.

Personar som ikkje kan knytast til ein bestemt bustad/adresse, blir rekna med i den kommunen der dei sist hadde fast bustad. I fordelingane etter type bustadstrøk, delområde og grunnkrins er dei rekna med i gruppa *Uoppgitt*.

Det er ikkje innhenta opplysningar om mellombels bustad. Folketeljninga gir derfor ikkje oppgåver over den befolkningen som er *til stades*.

Tettstad

For at ei hussamling skal reknast som tettstad, må det bu minst 200 personar der, og avstanden mellom husa må normalt ikkje overstige 50 meter. Det er tillate med avvik etter skjøn for område som ikkje skal eller kan bli busette. Dette kan t.d. vere parkar, idrettsanlegg, industriområde, eller naturlege hindringar som elvar eller dyrkbare område. Hussamlingane som naturleg hører med til tettstaden, blir tekne med i ein avstand på 400 meter frå tettstadkjernen.

Tettstadsavgrensinga er uavhengig av grunnkrinsinndelinga, og kan også gå på tvers av kommuneinndelinga.

Kart over tettstadene i kommunen er med som vedlegg til heftet.

Tal for kvar einskild tettstad er gitt i tabellane 26-28, under *Tettbygde strøk*.

4.3. Kjennemerke

4.3.1. Personkjennemerke

Alder

I fordelinga etter alder er kvar person gruppert etter alder pr. 31. desember 1990. (Alder = 1990 minus fødselsår.)

Arbeidsreiser - generelt

Arbeidsreiseopplysningane omfattar oppmøteplass, talet på arbeidsreiser, reisetid og reisemåte (sjå dette).

Kjennemerka gjeld personar 16 år og over som *utførte* inntektsgivande arbeid i teljingsveka frå 27. oktober til 2. november 1990 og som hadde ein *fast* oppmøteplass. Arbeidsreiseopplysningane gjeld reisa frå heimstaden (registrert bustad) til arbeidsstaden.

Det blei lagt spesiell vekt på utforminga av arbeidsreisespørsmåla. Både i spørsmålsteksten og rettleiinga blei det forklart at *heimstaden* er den bustadadressa som vedkommande var registrert som busett på i Folkeregisteret 3. november 1990.

Arbeidsreiser - talet på

Talet på arbeidsreiser er dei gongene oppgåvegivaren reiste *frå* heimstaden *til* arbeidsstaden (éin veg) i teljingsveka. Med *Heimstad* meiner vi alltid den bustadadressa som vedkommande er registrert busett på. For personar som budde mellombels på t.d. hybel eller brakke denne veka, er reisa mellom hybelen/brakka og arbeidsstaden ikkje teken med. Personar som arbeidde i heimen (t.d. bønder) er grupperte til *reiste ikkje*. Det same gjeld personar som ikkje var på heimstaden i teljingsveka.

Arbeidstid

Teljninga har opplysningar om arbeidstid både i året (12-månadersperioden), og i teljingsveka frå 27. oktober til 2. november 1990. For veka er det dessutan eit skilje mellom vanleg/avtala og faktisk arbeidstid.

Arbeidstid i året

I FoB90 er årleg arbeidstid det samla talet på heile månader som vedkommande hadde arbeid, heiltid og/eller deltid, i alle arbeidsforhold. Som heiltid er rekna samla arbeidstid på 30 timar eller meir i veka, noko som svarar til 120 timar eller meir over ein 4-vekersperiode. Fråvære er ikkje trekt frå. Summen av månader med heiltids- og deltidsarbeid kan høgst vere 12.

Arbeidstid i veka (vanleg/avtala)

Den avtala arbeidstida i veka er gitt i timeverk og viser det timetalet den yrkesaktive har avtale om. For yrkesaktive som ikkje hadde inngått avtale om ei bestemt arbeidstid, gjeld oppgåva den gjennomsnittlege arbeidstida. Det same gjeld for personar med varierende arbeidstid eller for dei som har skiftarbeid kombinert med friperiodar. Faste førebuingar ut over ordinær arbeidstid er rekna med (lærarar). Arbeidstid

i fleire arbeidsforhold skulle summerast. Betalt fråvære er ikkje trekt frå, medan tilfeldig meirarbeid (sesongvariasjonar, overtid) derimot ikkje er lagt til.

Arbeidstid i veka (utført)

Faktisk utført arbeidstid er oppgitt i timeverk. Overtid og anna ekstraarbeid er rekna med, men omgrepet omfattar ikkje fråvære på grunn av sjukdom, ferie, permisjon med lønn o.l. Personar som ikkje var på arbeid i teljingsveka, t.d. på grunn av skift- eller turnusfridagar, utførte ikkje inntektsgivande arbeid denne veka.

Bustad

Sjå *Kommune* i avsnitt 4.2.

Bustadstrøk (tettbygd - spreittbygd)

Sjå *Tettstad* i avsnitt 4.2.

Ekteskapeleg status

Det er brukt fire hovudgrupperingar etter ekteskapeleg status, nemleg ugifte, gifte, enkjer/enkjemenn og separerte/skilte. Ekteskapeleg status omtalar den formelle situasjonen, ikkje faktiske samlivsforhold (sambuarar).

Familietype

Under omtalen av eininga *familie* (avsnitt 4.1 ovanfor) er det gjort greie for kven som skal reknast til same familie. På grunnlag av kva for personar som inngår i familien og kva for ekteskapeleg status dei har, blir familiene inndelte i typar, slik:

| | |
|-------------------|---|
| Einsleg | einpersonfamilie. |
| Ektepar utan barn | familien inneheld eit ektepar, men ingen ugifte, heimebuande barn. |
| Ektepar med barn | familien inneheld eit ektepar, og paret sine ugifte, heimebuande barn utan omsyn til alder. |
| Mor/far med barn | familien inneheld mor eller far og deira ugifte, heimebuande barn utan omsyn til alderen på barnet/barna. |

Familietyper baserer seg på den formelle ekteskapelege statusen til personane i familien. I eit sambuarpar utgjer kvar einskild sambuar derfor sin eigen familie.

Heiltid/deltid

Ein person kjem i gruppa heiltidsarbeid når summen

av avtala/vanleg arbeidstid i alle arbeidsforhold er 30 timar eller meir i veka (120 timar eller meir over ein 4-vekersperiode).

Næring

Yrkesaktive personar 16 år og over er grupperte etter næring ut frå opplysningar om 12-månadersperioden. Kjennemerket er knytta til det arbeidsforholdet som hadde vara lengst. Det er ikkje innhenta særskilte oppgåver om næring for teljingsveka frå 27. oktober til 2. november.

Næringsgrupperinga er gjord etter 1983-utgåva av Standard for næringsgruppering (Standardar for norsk statistikk 2). Standarden er eit fem-sifra pyramidisk system der kvart siffer viser eit grupperingsnivå.

FoB80 blei gruppert etter den førre utgåva av næringsstandarden (utgitt i 1978). Dei viktigaste endringane frå denne utgåva finn vi under Detaljhandel. Standardendringane har ingenting å seie for jamføringane med siste teljing for næring på eitt-siffernivå.

Næringsgrupperinga kan etter mindre modifikasjonar på tabellnivå samanliknast med International Standard Industrial Classification of all Economic Activities (ISIC) frå 1968.

FN vedtok ein ny versjon av ISIC i 1989. Den nye versjonen vil etter kvart bli innarbeidd i næringsstandarden i dei fleste landa i Europa. Når den nye standarden blir innført i Noreg, vil folketeljingsmaterialet få næringskodar etter ISIC -89 i tillegg til dei noverande.

Oppmøteplass på arbeid

Oppmøteplassen er den staden der oppgåvegivaren møtte fram då arbeidsdagen tok til. Grupperingskriterium er kommune. Personar som møtte på ulike stader, var til sjøs e.l. har ikkje fast oppmøteplass.

Reisemåte til arbeidet

Reisemåten gjeld dei transportmidla vedkommande til vanleg brukte på arbeidsreisa (éin veg).

Reisetid til arbeidet

Reisetida er den tida det tek å kome *frå* heimstaden (registrt bustadadresse) *til* arbeidsstaden (éin veg). I reisetida er gongtid og ventetid under reisa rekna med. Det same gjeld faste gjeremål, t.d. å bringe barn til barnehage. Tilfeldige gjeremål og forseiningar blir ikkje rekna med.

For pendlarar som budde mellombels utanom heimen (hybelen, brakka) blir reisetida rekna frå heimstaden og fram til arbeidsstaden.

Spreittbygd/tettbygd strøk

Sjå *Tettstad* i avsnitt 4.2.

Utdanning

Utdanningsopplysningane i publikasjonen er henta frå datafilen over høgste utdanning for befolkningen pr. 1. oktober 1990, såkalla omkoda utgåve (grupperinga av grunnleggjande fagutdanning - også den som blei fullført før skoleåret 1972/73 - byggjer på 9-årig grunnskole og er plassert på klassetrinn 10, nivå 3).

Opplysningane om utdanning fullført i utlandet etter 1. november 1980 er noko mangelfulle i data-materialet. Dette gjeld blant anna utdanning fullført av nordmenn som har studert utomlands. Opplysningane om utdanning for dei fleste innvandrare til Noreg etter 1980 er tilført datamaterialet for utvalskommunar frå ei eiga spørjeundersøking blant personar fødde i utlandet.

Frå og med 1987 blir det i all utdanningsstatistikk frå SSB brukt seks-sifra utdanningskodar, etter Standard for utdanningsgruppering - Revidert 1989 (Standardar for norsk statistikk 7). Standarden er bygd opp som eit pyramidisk klassifikasjonssystem. Utdanninga er først ordna i grove grupper etter (samla) tid ved normal studieprogresjon. Gruppene blir kalla *utdanningsnivå*. Innanfor kvart nivå er utdanningane delte inn i *fagfelt* og *faggrupper*. Ein del utdanningar som tidlegare var plasserte på for lågt nivå, har skifta nivå ved overgangen til revidert standard. Dei største gruppene er ingeniør- og helsefagutdanningar.

Resultata frå utdanningsstatistikken blir no presenterte etter omkoda utdanningskode (sjå ovanfor), medan folketeljinga i 1980 er basert på ein versjon av den gamle standarden som ikkje er omkoda. Derfor kan ikkje resultata frå dei to teljingane samanliknast. SSB kan lage statistikk som kan samanliknast på *grovt* nivå (grupper av utdanningsnivå) ved å dele inn FoB80 etter ny standard og kode om all grunnleggjande fagutdanning til 9 år. Slik statistikk må lagast som betalt oppdrag.

Yrke

Yrkesaktive personar 16 år og over er grupperte etter yrke ut frå opplysningar om 12-månadersperioden. Kjennemerket er knytt til det arbeidsforholdet som tok

lengst tid. Det er ikkje innhenta særskilte oppgåver om yrke for teljingsveka frå 27. oktober til 2. november.

Grunnlaget for yrkesgrupperinga er Standard for yrkesgruppering i offentlig norsk statistikk (utgitt av Arbeidsdirektoratet i 1965). Standarden blir ofte omtala som NYK (Nordisk yrkesklassifisering). Til folketeljinga i 1980 blei standarden ajourført av SSB ved at nye yrkestilar blei plasserte inn på riktig stad i systemet, ein del yrkesgrupper blei slått saman og andre blei splitta i fleire grupper. Etter 1980 har SSB halde fram med ajourføring med nye yrkesnemningar.

Yrke i folketeljinga er koda med tre av dei i alt fem sifra som standarden har.

Yrke er koda på same måten og etter same standarden både i FoB80 og FoB90, slik at det er mogleg å samanlikne yrkesstatistikken mellom dei to teljingane.

NYK og dermed teljinga kan berre til ein viss grad samanliknast med den nyaste (1988) utgåva av International Standard Classification of Occupations (ISCO). Derimot er det godt samsvar med førre ISCO (1958, revidert i 1968). Det er denne versjonen som pr. 1990 blir brukt i dei fleste europeiske landa.

Yrkesaktivitet

I FoB90 er det innhenta oppgåver om yrkesaktiviteten både for dei siste 12 månadene (3. november 1989 til 2. november 1990) og for den siste veka før teljings-tidspunktet (27. oktober - 2. november 1990).

Som yrkesaktive blir rekna personar 16 år og over som *hadde* inntektsgivande arbeid i minst 100 timar i 12-månadersperioden. Inntektsgivande arbeid er alt arbeid som blir utført mot betaling i form av lønn, inntekt av eiga verksemd, provisjon, honorar o.l. Deltidsarbeid, vikararbeid, barnepass, feriejobbar o.l. er også med. Det same gjeld sjukefråvære, ferie, permisjon med lønn o.l. Ved folketeljinga i 1980 skulle slikt fråvære ikkje reknast med. Arbeid som familiemedlemmer utan fast lønn i familiebedrift (t.d. butikk, gardsbruk) og verneplikts-/sivilteneste blir også rekna som yrkesaktivitet.

Dei som var yrkesaktive i 12-månadersperioden svarte også på om dei *hadde* inntektsgivande arbeid som varte minst 1 time i veka 27. oktober til 2. november 1990. Ved folketeljinga i 1980 måtte ein ha *utført* arbeid som vara minst 1 time for å bli rekna som yrkesaktiv i veka. Teljingane i 1980 og 1990 kan samanliknast fordi FoB90 også kan fordele dei yrkesaktive etter utført arbeidstid i veka.

Yrkesstatus

Yrkesaktive personar 16 år og over er grupperte etter yrkesstatus ut frå arbeidsforholdet dei oppgav for 12-månadersperioden. Det er ikkje innhenta særskilte oppgåver om yrkesstatus for teljingsveka frå 27. oktober til 2. november.

Personar (også medeigarar) som arbeidde i firma organiserte som aksjeselskap, andelslag eller andre selskapsformer med avgrensa ansvar, er alltid rekna som tilsette.

Ein person er rekna som sjølvstendig dersom vedkommande dreiv verksemd aleine for eiga rekning eller saman med andre med uavgrensa ansvar (t.d. i ansvarleg selskap).

Gruppa *Familiemedlem utan fast lønn i familiebedrift* omfattar personar som arbeidde i familieverksemd utan fast lønn, og som verken var eigar eller medeigar i verksemda. Eit familiemedlem utan fast lønn kan likevel ha lønn for arbeidet i form av kost og losji, del av overskott e.l.

Der ektefellar arbeidde i felles verksemd (t.d. gardsbruk) som ikkje var organisert som aksjeselskap e.l., er den eine ektefellen rekna som sjølvstendig og den andre som familiemedlem utan fast lønn, med mindre begge ektefellane var registrerte som eigarar av verksemda.

4.3.2. Bustadkjennemerke

Bustadkjennemerka gjeld berre for privatbustader og personar i privathushald.

Areal

Arealet av bustaden er det samla arealet av rom på 6 m² eller meir som blir brukte til bustadformål. I tillegg er også entré, gangar, trapperom, vaskerom o.l. med i arealet.

Busette pr. bustad

Busette pr. bustad er lik talet på busette i privatbustader dividert med talet på bustader i alt.

Byggjeår

Byggjeåret er det året da minst halvparten av bustadene i huset var ferdig til innflytting. For hus som er ombygde, er det opprinnelege byggjeåret oppgitt.

Eige-/leigeform

Som *eigarar* er også rekna personar som har burett

ved å eige ein aksje eller ein part.

Som *leige for eit avgrensa tidsrom* er rekna leigeavtaler som går til ein bestemt dato, også framleige. Bustader stilte til disposisjon gjennom arbeidsforhold for ein avgrensa tidsperiode er derimot rekna med blant *tenestebustader*.

Leige av bustaden på *Andre vilkår* gjeld t.d. ved leige kontrakt med heimel i husleigelova, munnleg leigeavtale eller kåravtale. Obligasjonsleilegheiter og trygdeleilegheiter er også tekne med her.

Etasjeplassering

Etasjeplasseringa viser i kva for ein etasje bustaden har rom til bustadformål. For bustader som går over fleire plan, er alle etasjane oppgitt.

Hustype

Ein *einebustad* ligg fritt med minst ein halv meter til andre hus. Han kan også innehalde ei hybelleilegheit, og eitt eller fleire rom kan vere i bruk som hybel.

Våningshus knytt til gardsdrift omfattar alle typar bustadhus på gardsbruket.

Eit *hus i kjede* (også *einebustad i kjede*) er bunde saman med eit anna hus ved bu, garasje/carport, svalgang e.l.

I eit *terrassehus* er leilegheitene bygde saman i ei skråning der fleire av leilegheitene har terrasse på heile eller delar av taket til leilegheita under.

Terrasseblokk er rekna som blokk og ikkje som terrassehus.

Anna bustadbygg med mindre enn tre etasjar omfattar til dømes firemannsbustad, *einebustad* med mindre enn ein halv meter mellom husa o.l.

Leilegheita ligg i eit *forretningsbygg* eller i eit *bygg for felleshushald* dersom mindre enn halvparten av golvarealet i huset blir brukt til privatbustad.

I nokre tabellar er hus i kjede, terrassehus og anna bustadbygg med mindre enn tre etasjar slått saman og kalla *småhus*.

Kjøkken

Kjøkkenet er den delen av bustaden der det er installert utstyr til matlaginga. Kjøkkenet kan vere eit eige rom, men treng ikkje å vere det (opne løysingar).

Dersom fleire bustader har felles kjøkken, t.d. hyblar i eit hybelbygg, er alle bustadene rekna å vere utan kjøkken.

I storleiken på kjøkkenet er også golvplassen til benker og skap rekna med.

Kjelde til oppvarming

I FoB90 er alle kjelder til oppvarming i bustaden tekne med, medan det ved førre teljinga berre var den viktigaste som blei registrert.

Plan i bustaden

Bustaden seier vi ligg på eitt plan dersom kjøkken, bad/dusj, wc og minst eitt bustadrom er i same etasje utan trapper mellom.

Tilgjenge

Som eit mål for korleis ein kan ta seg fram til bustaden, er det nytta ei inndeling etter plan i bustaden, etasjeplassering i bustaden og om huset har heis.

Rom - talet på

I talet på rom er med bustadrom på 6 m² eller meir som kan nyttast året rundt. Kjøkken, bad, wc, vaske-rom, gang o.l. er ikkje med, og heller ikkje rom som berre blir nytta til næringsverksemd.

Rom pr. bustad

er summen av alle rom dividert med talet på bustader. I FoB90 er det ikkje innhenta spesifiserte oppgaver over talet på rom i bustader med ni eller fleire rom. I oppgåvene for *rom i alt* er tala på rom i bustaden med ni eller fleire rom derfor rekna ut frå eit gjennomsnittstal. Data frå Boforholdsundersøkelsen 1988 er brukt som berekningsgrunnlag.

4.3.3. Hushaldskjennemerke

Hushaldskjennemerka gjeld for privathushald og personar registrerte som busette i privathushald.

Avfallssortering (kjeldesortering)

Oppgåvene over avfallssorteringa viser eit utval avfallstypar som blir sorterte ut frå hushaldsavfallet

og leverte/henta etter at dei er sorterte ut. Kvart hushald kunne krysse av for fleire typar utsortert avfall. Nokre hushald sorterer fleire typar avfall. Derfor blir summen av hushald etter avfallstypen større enn talet på hushald som sorterer avfall i alt.

Bil - talet på bilar i hushaldet

Med å disponere bil meiner ein å eige/leige bil eller å ha høve til å bruke firmabil privat. Stasjonsvogn, kombinert bil eller varebil som blir brukt til privatkjøring, er også rekna med i talet på bilar.

Familiar - talet på familiar i hushaldet

Sjå *Familie* i avsnitt 4.1 og *Famillietype* i avsnitt 4.3.

Hushaldstypen (talet på barn i hushaldet)

I tabellane er hushalda delte inn i einperson- og fleirpersonhushald. Fleirpersonhushald er vidare delte inn i hushald med og utan barn.

Eininga *Barn* omfattar ugifte heimebuande barn under 18 år som er registrerte som busette i familien til minst ein av foreldra eller andre føresette. Eldre barn som bur i heimen, er ikkje rekna inn i talet på barn i hushaldet. Hushald der alle dei heimebuande barna er 18 år eller eldre, blir derfor rekna til gruppa fleirpersonhushald utan barn.

Privat-/felleshushald

Privathushald omfattar alle personar som er registrerte som busette i privatbustader.

Personar som er registrerte som busette i aldersheimar, pleieheimar, barneheimar o.l. og som får stell og tilsyn der, høyrer til *Felleshushald*. I utvalskommunane er berre personar 67 år og over rekna som busette i felleshushald. Det er ikkje innhenta hushalds- og bustadopplysningar for felleshushalda.

5. Merknader til tabellane

Tabell 1

Tabell 1 gir samanliknbare tal tilbake til 1875 etter kommuneinndelinga i 1990.

Sel blei eige herad i 1908, då Vaage herad vart delt i tre herad - Vaage (seinare Vågå), Sel og Heidal.

I 1965 blei Heidal, ein del av Vågå (del av Tolstadåsen) og ein del av Nord-Fron (Sjoa-området med grense over Milsteinhaugen) slått saman med Sel.

I tabell 1 omfattar tala for 1946 og tidlegare år ikkje folketalet (i alt 32 og 416 personar pr. 1. november 1960) i dei områda som blei førte over frå Vågå og Nord-Fron.

Tabellane 18, 25 og 27

I tabellane nyttar vi dei tala på kommunenivå som er mest pålitelege, og som samtidig sikrar konsistens mellom dei trykte tabellane. For tabellane 18, 25 og 27 fører dette til at tala i tabellen ikkje summerer seg opp til det som står i "I alt"-linja. Årsaka til dette er at "I alt"-tala er rekna ut med bakgrunn i registerdata, medan dei andre tala i tabellane er rekna ut berre ved ei enkel oppblåsing av skjemaautvalet.

Vernepliktige - konsekvensar for sysselsetjingstala
Oppgåver over dei vernepliktige og sivilt tenestepiktige er innhenta gjennom Forsvarets overkommando og Siviltenesteadministrasjonen.

På grunn av rapporteringsrutinene var ikkje alle oppgåvene komne inn da hefta for fullteljingskommunane blei produserte. Manglande opplysningar om vernepliktige er omtala under punkt 5 i desse hefta.

Tabellnummerering

I denne publikasjonen har det vore nødvendig å gjere nokre endringar i tabellane frå dei i hefta for fullteljingskommunane. Dette kjem av at utvalstala er usikre. Tabellar som har endringar av noko omfang, er delte i to. For å gjere det lettare å samanlikne fullteljings- og utvalshefte, har slike tabellar fått tabellnummer som tilsvarar nummeret i fullteljingsheftet som hovudnummer. I tillegg har tabellen fått eit undernummer etter punktum, f.eks. tabellane 6.1 og 6.2. I tabellar med undernummer 1 er endringane i hovudsak gjort i forspalten (linjene i tabellen). Tabellar med undernummer 2 har endringane i tabellhovudet (kolonnene i tabellen).

I tabellane 3 og 8 er det nokre større endringar fordi tabellane er spesielt krevande å utarbeide i den form dei har i fullteljingsheftet. Dei blir derfor utarbeide i ei meir fullstendig utgåve seinare og ein kan få dei ved å vende seg til SSB, Folketeljingsprosjektet.

I hefta for utvalskommunar er det ingen tabellar med nummer 22 eller 23.

Avrunding av tal

Når ein reknar ut totaltal på grunnlag av eit utval, vil ein vanlegvis ende opp med desimaltal som resultat. Tala som blir publiserte er derimot runda av til næraste heile tal. Eit oppgitt sumtal vil derfor ikkje alltid stemme med summen av dei einskilde tala i tabellen. Avviket er sjeldan stort, oftast 1 eller 2. Tilsvarande avvik vil òg kome fram mellom sumtal i dei ulike tabellane.

Tabell 1. Folkemengd¹ ved folketeljingane 1875-1990, etter kommunegrenser pr. 3. november 1990

| År | Folke- mengd | År | Folke- mengd | År | Folke- mengd | År | Folke- mengd |
|----------|-----------------|----------|-----------------|----------|-----------------|----------|-----------------|
| 1875 ... | 3485* | 1920 ... | 3581* | 1960 ... | 5739 | 1980 ... | 6724 |
| 1900 ... | 3123* | 1946 ... | 4709* | 1970 ... | 6247 | 1990 ... | 6381 |

¹ Tal som er markerte med stjerne er ikkje korrigererte for mindre grenseendingar.

K j e l d e: Folketeljingar, materiale i SSB og Norsk samfunnsvitenskapelig datatjeneste (NSD).

Tabell 2. Folkemengd etter kjønn, ekteskapeleg status og alder. 3. november 1990

| Alder | I alt | Menn | | | | | Kvinner | | | | |
|---------------|-------|-------|--------|-------|----------------|-----------------------------|---------|--------|-------|--------|-----------------------------|
| | | I alt | Ugifte | Gifte | Enkje- menn | Separer- te og skilde | I alt | Ugifte | Gifte | Enkjer | Separer- te og skilde |
| I alt | 6381 | 3227 | 1652 | 1364 | 96 | 115 | 3154 | 1338 | 1365 | 342 | 109 |
| 0 - 4 | 353 | 192 | 192 | - | - | - | 161 | 161 | - | - | - |
| 5 - 9 | 377 | 184 | 184 | - | - | - | 193 | 193 | - | - | - |
| 10 - 14 | 420 | 222 | 222 | - | - | - | 198 | 198 | - | - | - |
| 15 - 19 | 505 | 241 | 241 | - | - | - | 264 | 264 | - | - | - |
| 20 - 24 | 486 | 259 | 256 | 3 | - | - | 227 | 214 | 13 | - | - |
| 25 - 29 | 400 | 228 | 186 | 40 | - | 2 | 172 | 90 | 77 | 1 | 4 |
| 30 - 34 | 440 | 220 | 100 | 108 | - | 12 | 220 | 51 | 148 | 3 | 18 |
| 35 - 39 | 436 | 210 | 43 | 152 | 1 | 14 | 226 | 27 | 174 | 2 | 23 |
| 40 - 44 | 491 | 256 | 39 | 183 | 1 | 33 | 235 | 18 | 194 | 6 | 17 |
| 45 - 49 | 389 | 209 | 25 | 165 | 2 | 17 | 180 | 10 | 150 | 4 | 16 |
| 50 - 54 | 330 | 168 | 19 | 133 | 4 | 12 | 162 | 9 | 137 | 7 | 9 |
| 55 - 59 | 334 | 163 | 25 | 130 | 1 | 7 | 171 | 11 | 128 | 26 | 6 |
| 60 - 64 | 327 | 162 | 27 | 120 | 9 | 6 | 165 | 13 | 115 | 31 | 6 |
| 65 - 69 | 360 | 175 | 29 | 133 | 10 | 3 | 185 | 14 | 112 | 54 | 5 |
| 70 - 74 | 276 | 143 | 25 | 96 | 18 | 4 | 133 | 22 | 62 | 47 | 2 |
| 75 - 79 | 216 | 100 | 19 | 62 | 16 | 3 | 116 | 14 | 38 | 62 | 2 |
| 80 - 84 | 147 | 64 | 15 | 32 | 15 | 2 | 83 | 14 | 16 | 52 | 1 |
| 85 - 89 | 65 | 25 | 5 | 6 | 14 | - | 40 | 9 | 1 | 30 | - |
| 90 - | 29 | 6 | - | 1 | 5 | - | 23 | 6 | - | 17 | - |
| 0 - 6 | 491 | 249 | 249 | - | - | - | 242 | 242 | - | - | - |
| 7 - 12 | 483 | 251 | 251 | - | - | - | 232 | 232 | - | - | - |
| 13 - 15 | 285 | 148 | 148 | - | - | - | 137 | 137 | - | - | - |
| 16 - 19 | 396 | 191 | 191 | - | - | - | 205 | 205 | - | - | - |
| 20 - 44 | 2253 | 1173 | 624 | 486 | 2 | 61 | 1080 | 400 | 606 | 12 | 62 |
| 45 - 66 | 1530 | 776 | 113 | 599 | 20 | 44 | 754 | 48 | 576 | 89 | 41 |
| 67 - | 943 | 439 | 76 | 279 | 74 | 10 | 504 | 74 | 183 | 241 | 6 |
| 16 - 24 | 882 | 450 | 447 | 3 | - | - | 432 | 419 | 13 | - | - |
| 25 - 39 | 1276 | 658 | 329 | 300 | 1 | 28 | 618 | 168 | 399 | 6 | 45 |
| 40 - 66 | 2021 | 1032 | 152 | 782 | 21 | 77 | 989 | 66 | 770 | 95 | 58 |
| 16 - 29 | 1282 | 678 | 633 | 43 | - | 2 | 604 | 509 | 90 | 1 | 4 |
| 30 - 49 | 1756 | 895 | 207 | 608 | 4 | 76 | 861 | 106 | 666 | 15 | 74 |
| 50 - 66 | 1141 | 567 | 88 | 434 | 18 | 27 | 574 | 38 | 426 | 85 | 25 |

Tabell 3. Hovudtal for utdanning. Personar 16-66 år etter yrkesaktivitet, kjønn og utdanning¹. 3. november 1989 - 2. november 1990

| Høgste utdanning | I alt | Ikkje yrkesaktive | Yrkesaktive | | | Prosent yrkesaktive | | |
|---|-------|-------------------|-------------|------|---------|---------------------|---------|---------|
| | | | I alt | Menn | Kvinner | I alt | Menn | Kvinner |
| I alt | 4179 | 1033 | 3146 | 1742 | 1404 | 75,3 | 81,4 | 68,9 |
| Barne- og ungdomsskolenivå, 1-9 år i alt | 1445 | 541 | 904 | 541 | 363 | 62,6 | 74,6 | 50,4 |
| Folkeskoleutdanning | 503 | 231 | 272 | 164 | 108 | 54,1 | 65,6 | 42,7 |
| 9-årig ungdomsskole | 442 | 160 | 282 | 165 | 117 | 63,8 | 73,3 | 53,9 |
| Ungdomsskolenivå elles | 500 | 150 | 350 | 212 | 138 | 70,0 | 84,8 | 55,2 |
| Gymnasnivå I, 10 år, i alt | 1125 | 254 | 865 | 402 | 463 | 76,9 | 80,9 | 74,4 |
| Allment fagfelt | 253 | 47 | 206 | 72 | 134 | 81,4 | 100,0 | 74,0 |
| Industri, handverk og teknikk | 332 | 98 | 234 | 229 | : | 70,5 | 79,5 | : |
| Samferdsel | 24 | : | (24) | : | : | (100,0) | : | : |
| Helsevern | 53 | : | 46 | : | 46 | 86,8 | : | 90,2 |
| Jordbruk, skogbruk og fiske | 46 | : | (31) | (31) | : | (67,4) | (73,8) | : |
| Gymnasnivå I elles | 417 | 93 | 324 | 58 | 266 | 77,7 | 69,9 | 79,6 |
| Gymnasnivå II, 11 - 12 år, i alt | 1196 | 183 | 1013 | 622 | 391 | 84,7 | 88,0 | 80,0 |
| Allment fagfelt | 283 | 42 | 241 | 112 | 129 | 85,2 | 88,9 | 82,2 |
| Administrasjon og økonomi | 273 | 50 | 223 | 98 | 125 | 81,7 | 87,5 | 77,6 |
| Industri, handverk og teknikk | 388 | 60 | 328 | 313 | : | 84,5 | 84,6 | : |
| Samferdsel | 37 | : | 34 | : | (20) | 91,9 | : | (87,0) |
| Helsevern | 23 | : | (23) | : | (23) | (100,0) | : | (100,0) |
| Jordbruk, skogbruk og fiske | 60 | : | 51 | 47 | : | 85,0 | 100,0 | : |
| Tenesteyting og forsvar | 90 | : | 90 | (32) | 58 | 100,0 | (100,0) | 100,0 |
| Gymnasnivå II elles | 42 | (19) | (23) | : | (17) | (54,8) | : | (47,2) |
| Universitets- og høgskolenivå I, 13 - 14 år, i alt | 164 | : | 151 | 65 | 86 | 92,1 | 90,3 | 100,0 |
| Undervisning | 33 | : | (28) | : | (22) | (84,8) | : | (100,0) |
| Administrasjon, økonomi, samfunnsvitenskap og jus | 45 | : | 43 | (21) | (22) | 95,6 | (91,3) | (100,0) |
| Naturvitenskap og teknikk | 32 | : | (26) | (26) | : | (81,3) | (100,0) | : |
| Helsevern | 26 | : | (26) | : | (26) | (100,0) | : | (100,0) |
| Universitets- og høgskolenivå I elles | 28 | : | (28) | : | (16) | (100,0) | : | (100,0) |
| Universitets- og høgskolenivå II, III og forskarnivå, over 14 år, i alt | 202 | : | 200 | 112 | 88 | 99,0 | 81,8 | 100,0 |
| Undervisning | 111 | : | 111 | 50 | 61 | 100,0 | 100,0 | 100,0 |
| Administrasjon, økonomi, samfunnsvitenskap og jus | 14 | : | : | : | : | : | : | : |
| Naturvitenskap og teknikk | 20 | : | (18) | (18) | : | (90,0) | (100,0) | : |
| Universitets- og høgskolenivå II, III og forskarnivå elles | 57 | : | 57 | (32) | (25) | 100,0 | (100,0) | (100,0) |
| Uoppgitt, inga utdanning og utdanning på førskolenivå | 47 | 42 | : | : | : | : | : | : |

¹ Høgste fullførte utdanning pr. 1. oktober 1990.

Tabell 4. Personar 16 år og over. Hovudtal for yrkesaktivitet i året 3. november 1989 - 2. november 1990

| | I alt | Ikkje yrkesaktive | Yrkesaktive | | | Prosent yrkesaktive | | |
|--------------------------------|-------|-------------------|-------------|------|---------|---------------------|--------|---------|
| | | | I alt | Menn | Kvinner | I alt | Menn | Kvinner |
| I alt | 5122 | 1921 | 3201 | 1786 | 1415 | 62,5 | 69,3 | 55,6 |
| Alder | | | | | | | | |
| 16-19 | 396 | 207 | 189 | 104 | 85 | 47,7 | 54,5 | 41,5 |
| 20-24 | 486 | 88 | 398 | 210 | 188 | 81,9 | 81,1 | 82,8 |
| 25-29 | 400 | 47 | 353 | 228 | 125 | 88,3 | 100,0 | 72,7 |
| 30-39 | 876 | 143 | 733 | 400 | 333 | 83,7 | 93,0 | 74,7 |
| 40-49 | 880 | 109 | 771 | 417 | 354 | 87,6 | 89,7 | 85,3 |
| 50-59 | 664 | 208 | 456 | 242 | 214 | 68,7 | 73,1 | 64,3 |
| 60-66 | 477 | 230 | 247 | 142 | 105 | 51,8 | 60,2 | 43,6 |
| 67-69 | 210 | 174 | 36 | (29) | : | 17,1 | (28,7) | : |
| 70- | 733 | 714 | (19) | : | : | (2,6) | : | : |
| Ekteskapeleg status | | | | | | | | |
| Ugifte | 1731 | 610 | 1121 | 721 | 400 | 64,8 | 71,8 | 55,0 |
| Gifte | 2729 | 844 | 1885 | 979 | 906 | 69,1 | 71,8 | 66,4 |
| Før gifte | 662 | 466 | 196 | 87 | 109 | 29,6 | 41,2 | 24,2 |
| Familietype | | | | | | | | |
| Einslege | 1080 | 637 | 443 | 306 | 137 | 41,0 | 56,9 | 25,3 |
| Ektepar utan ugifte barn | 920 | 507 | 413 | 204 | 209 | 44,9 | 44,3 | 45,4 |
| Ektepar med ugifte barn | 2565 | 555 | 2010 | 1134 | 876 | 78,4 | 82,2 | 73,9 |
| Mor/far med ugifte barn | 557 | 222 | 335 | 142 | 193 | 60,1 | 70,3 | 54,4 |

Tabell 5. Hovudtal for yrkesaktive i året 3. november 1989 - 2. november 1990

| | I alt | Menn | | | Kvinner | | | Prosent | | |
|--|-------|-------|----------|-------|---------|-------|----------|---------|-------|-------|
| | | I alt | Av dette | | | I alt | Av dette | | | |
| | | | 16-29 | 30-49 | 50-66 | | 16-29 | | 30-49 | 50-66 |
| I alt | 3201 | 1786 | 542 | 817 | 384 | 1415 | 398 | 687 | 319 | 100,0 |
| Næring | | | | | | | | | | |
| Jordbruk, skogbruk, fiske og fangst | 468 | 330 | 99 | 90 | 115 | 138 | : | 65 | 57 | 14,6 |
| Oljeutvinning og bergverksdrift | 58 | 58 | : | (24) | (16) | : | : | : | : | 1,8 |
| Industri | 392 | 315 | 109 | 121 | 86 | 77 | : | 39 | (24) | 12,2 |
| Kraft- og vassforsyning | (18) | (18) | : | : | : | : | : | : | : | (0,6) |
| Byggje- og anleggsverksemd | 306 | 287 | 77 | 146 | 59 | (19) | : | : | : | 9,6 |
| Varehandel, hotell- og restaurantverksemd | 645 | 214 | 85 | 99 | (20) | 431 | 208 | 144 | 76 | 20,1 |
| Transport, lagring, post og telekommunikasjonar | 254 | 160 | 34 | 94 | (31) | 94 | (26) | 40 | (28) | 7,9 |
| Bank- og finansieringsverksemd, forsikringsverksemd, eigedomsdrift og forretningsmessig tenesteyting | 133 | 86 | (25) | 47 | : | 47 | : | (20) | : | 4,2 |
| Offentleg, sosial og privat tenesteyting | 926 | 317 | 93 | 182 | 41 | 609 | 123 | 371 | 115 | 28,9 |
| Yrkesfelt | | | | | | | | | | |
| Teknisk, vitskapeleg, humanistisk og kunstnarleg arbeid | 543 | 211 | : | 160 | : | 332 | (61) | 227 | : | 17,0 |
| Administrasjons- og forvaltningsarbeid, bedrifts- og organisasjonsleiing | 104 | (85) | : | : | : | : | : | : | : | 3,2 |
| Kontorarbeid | 179 | (45) | : | : | : | 134 | : | (90) | : | 5,6 |
| Handelsarbeid | 292 | 124 | : | (62) | : | 168 | (70) | (63) | : | 9,1 |
| Jordbruks-, skogbruks- og fiskearbeid | 458 | 318 | (90) | (87) | 116 | 141 | : | (68) | (58) | 14,3 |
| Gruve- og sprengingsarbeid m.m. | (54) | (54) | : | : | : | : | : | : | : | (1,7) |
| Transport- og kommunikasjonsarbeid | 232 | 134 | : | (73) | : | 98 | : | : | : | 7,2 |
| Industri-, byggje- og anleggsarbeid | 731 | 687 | 247 | 299 | 131 | : | : | : | : | 22,8 |
| Servicearbeid og militært arbeid | 609 | 129 | (61) | (47) | : | 481 | 193 | 173 | 111 | 19,0 |
| Yrkesstatus | | | | | | | | | | |
| Tilsett | 2666 | 1432 | 488 | 683 | 242 | 1234 | 373 | 589 | 262 | 83,2 |
| Sjølvstendig | 413 | 314 | : | 124 | 137 | 99 | : | (63) | : | 12,9 |
| Familiemedlem utan fast lønn | 124 | : | : | : | : | (83) | : | : | : | 3,9 |
| Arbeidstid i året¹ | | | | | | | | | | |
| Berre heiltid, i alt | 2344 | 1615 | 438 | 775 | 363 | 729 | 223 | 333 | 173 | 73,2 |
| Berre deltid, i alt | 705 | 129 | (77) | : | : | 576 | 114 | 313 | 137 | 22,0 |
| Både heiltid og deltid, i alt | 153 | : | : | : | : | 111 | (61) | : | : | 4,8 |
| Yrkesaktiv i 12 månader | | | | | | | | | | |
| Heiltid | 1833 | 1310 | 251 | 693 | 336 | 523 | (81) | 296 | 146 | 57,2 |
| Deltid | 381 | : | : | : | : | 347 | : | 219 | (93) | 11,9 |
| Både heiltid og deltid i perioden | (78) | : | : | : | : | (56) | : | : | : | (2,4) |
| Yrkesaktiv 6-11 månader | 488 | 243 | 103 | (88) | (48) | 245 | (95) | 105 | : | 15,2 |
| Yrkesaktiv 1- 5 månader | 423 | 178 | 153 | : | : | 245 | 156 | : | : | 13,2 |
| Avtala arbeidstid i veka | | | | | | | | | | |
| Ikkje yrkesaktiv i veka | 595 | 320 | 191 | (56) | (53) | 273 | 156 | (52) | (59) | 18,6 |
| 1-19 timar | 353 | (56) | : | : | : | 298 | (54) | 178 | (66) | 11,0 |
| 20-29 timar | 238 | (45) | : | : | : | 194 | : | 120 | : | 7,4 |
| 30-39 timar | 1472 | 966 | 224 | 526 | 207 | 506 | 128 | 259 | 119 | 46,0 |
| 40 timar og over | 543 | 399 | (82) | 210 | 98 | 144 | : | (78) | : | 17,0 |

¹ Heiltid er *samla* arbeidstid på 30 timar eller meir i veka (alle arbeidsforhold), noko som svarer til 120 timar eller meir over ein firevekersperiode.

Tabell 6.1. Yrkesaktive 16 år og over, etter alder og næring/yrkesfelt. 3. november 1989 - 2. november 1990

| | I alt | Alder | | | | | | | | Prosent |
|--|-------|-------|-------|-------|-------|-------|-------|-------|------|---------|
| | | 6-19 | 20-24 | 25-29 | 30-39 | 40-49 | 50-59 | 60-66 | 67- | |
| I alt | 3201 | 189 | 398 | 353 | 733 | 771 | 456 | 247 | 55 | 100,0 |
| Næring | | | | | | | | | | |
| Jordbruk, skogbruk, fiske og fangst | 468 | (31) | 52 | (31) | 69 | 86 | 103 | 69 | (26) | 14,6 |
| Oljeutvinning og bergverksdrift | 58 | : | : | : | : | (20) | : | : | : | 1,8 |
| Industri | 392 | : | 47 | 65 | 63 | 97 | 63 | 47 | : | 12,2 |
| Kraft- og vassforsyning | (18) | : | : | : | : | : | : | : | : | (0,6) |
| Byggje- og anleggsverksemd | 306 | (29) | 33 | : | 65 | 88 | 50 | : | : | 9,6 |
| Varehandel, hotell- og restaurantverksemd | 645 | 80 | 97 | 116 | 156 | 87 | 64 | (32) | : | 20,1 |
| Transport, lagring, post og telekommunikasjonar .. | 254 | : | (26) | (23) | 85 | 49 | (30) | (29) | : | 7,9 |
| Bank- og finansieringsverksemd, forsikringsverksemd, eigedomsdrift og forretningsmessig tenesteyting | 133 | : | (21) | : | 37 | (30) | : | : | : | 4,2 |
| Offentleg, sosial og privat tenesteyting | 926 | (22) | 114 | 80 | 246 | 307 | 120 | 36 | : | 28,9 |
| Yrkesfelt | | | | | | | | | | |
| Teknisk, vitenskapelig, humanistisk og kunstnarleg arbeid | 543 | : | : | (53) | 175 | 212 | (56) | : | : | 17,0 |
| Administrasjons- og forvaltningsarbeid, bedrifts- og organisasjonsleiing | 104 | : | : | : | : | : | : | : | : | 3,2 |
| Kontorarbeid | 179 | : | : | : | (46) | (60) | : | : | : | 5,6 |
| Handelsarbeid | 292 | : | : | : | (72) | (53) | : | : | : | 9,1 |
| Jordbruks-, skogbruks- og fiskearbeid | 458 | : | (49) | : | (67) | (88) | 103 | (70) | : | 14,3 |
| Gruve- og sprengingsarbeid m.m. | (54) | : | : | : | : | : | : | : | : | (1,7) |
| Transport og kommunikasjonsarbeid | 232 | : | : | : | (78) | : | : | : | : | 7,2 |
| Industri-, byggje- og anleggsarbeid | 731 | (48) | 108 | 101 | 137 | 184 | 102 | : | : | 22,8 |
| Servicearbeid og militært arbeid | 609 | (74) | 102 | (79) | 122 | (97) | (96) | : | : | 19,0 |

Tabell 6.2. Yrkesaktive 16 år og over, etter kjønn/alder/arbeidstid i året og næring/yrkesfelt. 3. november 1989 - 2. november 1990

| | I alt | Kjønn | | Alder | | | | Yrkesaktiv i | | |
|--|-------|-------|---------|-------|-------|-------|------|--------------|--------------|-------------|
| | | Menn | Kvinner | 16-29 | 30-49 | 50-66 | 67- | 12 måneder | 6-11 måneder | 1-5 måneder |
| I alt | 3201 | 1786 | 1415 | 940 | 1504 | 703 | 55 | 2291 | 488 | 423 |
| Næring | | | | | | | | | | |
| Jordbruk | 448 | 310 | 138 | 114 | 145 | 162 | (26) | 368 | (46) | : |
| Skogbruk | (20) | (20) | : | : | : | : | : | : | : | : |
| Fiske og fangst | : | : | : | : | : | : | : | : | : | : |
| Oljeutvinning og bergverksdrift | 58 | 58 | : | : | (24) | (16) | : | (51) | : | : |
| Industri i alt | 392 | 315 | 77 | 120 | 162 | 110 | : | 353 | : | (57) |
| Næringsmiddel-, drikkevare- og tobakksindustri | 118 | 75 | 43 | 41 | 51 | (26) | : | (82) | : | : |
| Tekstil-, klesvare-, ler- og lervareindustri | : | : | : | : | : | : | : | : | : | : |
| Trevareindustri | 105 | 105 | : | (29) | 45 | (31) | : | (88) | : | : |
| Treforedling, grafisk industri og forlagsv. | 84 | 50 | 34 | : | 41 | (29) | : | (70) | : | : |
| Kjemisk industri, mineralolje-, kol-, gummi- og plastindustri | : | : | : | : | : | : | : | : | : | : |
| Keramikk- og glasindustri, mineralske produkt elles | 35 | 35 | : | : | : | : | : | : | : | : |
| Metallindustri | : | : | : | : | : | : | : | : | : | : |
| Verktøindustri | 35 | 35 | : | (16) | : | : | : | : | : | : |
| Industri elles | : | : | : | : | : | : | : | : | : | : |
| Kraft- og vassforsyning | (18) | (18) | : | : | : | : | : | : | : | : |
| Byggje- og anleggsverksemd | 306 | 287 | (19) | 77 | 153 | 65 | : | 196 | (75) | : |
| Varehandel | 363 | 148 | 215 | 123 | 174 | 59 | : | 263 | (50) | (51) |
| Hotell- og restaurantdrift | 282 | 66 | 216 | 170 | 70 | 36 | : | (87) | (93) | 102 |
| Landtransport | 124 | 105 | (19) | : | 90 | (19) | : | 98 | : | : |
| Sjøtransport | : | : | : | : | : | : | : | : | : | : |
| Transport elles, lagring, post og telekommunikasjonar | 130 | 55 | 75 | 44 | 45 | 39 | : | (91) | : | : |
| Bank- og finansieringsverksemd | 37 | (28) | : | : | (19) | : | : | : | : | : |
| Forsikringsverksemd, eigedomsdrift og forretningsmessig tenesteyting | 96 | 58 | 38 | (27) | 48 | (22) | : | (75) | : | : |
| Offentleg administrasjon, forsvar, politi og rettsvesen | 128 | 82 | 46 | 44 | 62 | (21) | : | (92) | : | : |
| Renovasjon og reingjøring | : | : | : | : | : | : | : | : | : | : |
| Undervisning og forskningsverksemd | 314 | 114 | 200 | (22) | 230 | 62 | : | 246 | (56) | : |
| Helse- og sosialtenester | 374 | 60 | 314 | 89 | 222 | 64 | : | 285 | (46) | : |
| Kulturell tenesteyting, underholdning og sport | : | : | : | : | : | : | : | : | : | : |
| Personleg tenesteyting | 104 | 55 | 49 | 59 | 34 | : | : | (66) | : | : |
| Yrkesfelt | | | | | | | | | | |
| Teknisk, vitenskapelig, humanistisk og kunstnarleg arbeid | 543 | 211 | 332 | (91) | 387 | (65) | : | 411 | (87) | (45) |
| Administrasjons- og forvaltningsarbeid, bedrifts- og organisasjonsleiing i alt | 104 | (85) | : | : | (46) | : | : | (83) | : | : |
| Offentleg administrasjons- og forvaltningsarbeid | : | : | : | : | : | : | : | : | : | : |
| Bedrifts- og organisasjonsleiing | (79) | (69) | : | : | : | : | : | (63) | : | : |
| Kontorarbeid | 179 | (45) | 134 | : | 105 | : | : | 141 | : | : |
| Handelsarbeid | 292 | 124 | 168 | 106 | 125 | (56) | : | 203 | (46) | : |
| Jordbruks-, skogbruks- og fiskearbeid | 458 | 318 | 141 | 105 | 155 | 173 | : | 377 | (53) | : |
| Gruve- og sprengingsarbeid m.m. | (54) | (54) | : | : | : | : | : | : | : | : |
| Transport og kommunikasjonsarbeid | 232 | 134 | 98 | (65) | 115 | (52) | : | 173 | : | : |
| Industri-, byggje- og anleggsarbeid i alt | 731 | 687 | : | 256 | 321 | 144 | : | 559 | 102 | (70) |
| Jern- og metallvarearbeid | 107 | 107 | : | : | (47) | : | : | (84) | : | : |
| Elektroarbeid | (66) | (66) | : | : | : | : | : | (66) | : | : |
| Trearbeid | 233 | 233 | : | (93) | (83) | (57) | : | 165 | : | : |
| Næringsmiddelarbeid | (66) | (57) | : | : | : | : | : | (56) | : | : |
| Maskin- og motordrift | : | : | : | : | : | : | : | : | : | : |
| Laste-, losse- og lagerarbeid | : | : | : | : | : | : | : | : | : | : |
| Industri-, byggje- og anleggsarbeid elles | 194 | 164 | : | (55) | (88) | (46) | : | 147 | : | : |
| Servicearbeid og militært arbeid | 609 | 129 | 481 | 254 | 219 | 132 | : | 303 | 150 | 157 |

Tabell 7.1. Yrkesaktive 16 år og over, etter arbeidstid i året og kjønn/næring/yrkesfelt. 3. november 1989 - 2. november 1990

| | I alt | Yrkesaktiv i 12 måneder | | | Yrkesaktiv i 6-11 måneder | | | Yrkesaktiv i 1-5 måneder | | |
|---|-------|-------------------------|---------------------|-----------------------------------|---------------------------|--------|-----------------------------------|--------------------------|--------|-----------------------------------|
| | | Heiltid ¹ | Deltid ¹ | Både heiltid og deltid i perioden | Heiltid | Deltid | Både heiltid og deltid i perioden | Heiltid | Deltid | Både heiltid og deltid i perioden |
| I alt | 3201 | 1833 | 381 | (78) | 263 | 170 | (55) | 249 | 155 | : |
| Kjønn | | | | | | | | | | |
| Menn | 1786 | 1310 | : | : | 168 | (60) | : | 137 | : | : |
| Kvinner | 1415 | 523 | 347 | (56) | (95) | 110 | : | 112 | 119 | : |
| Næring | | | | | | | | | | |
| Jordbruk, skogbruk, fiske og fangst | 468 | 323 | (55) | : | : | : | : | : | : | : |
| Oljeutvinning og bergverksdrift | 58 | (51) | : | : | : | : | : | : | : | : |
| Industri | 392 | 285 | : | : | : | : | : | : | : | : |
| Kraft- og vassforsyning | (18) | : | : | : | : | : | : | : | : | : |
| Byggje- og anleggsverksemd | 306 | 187 | : | : | (62) | : | : | : | : | : |
| Varehandel, hotell- og restaurant- verksemd | 645 | 229 | (90) | : | (59) | (58) | : | (86) | (59) | : |
| Transport, lagring, post og telekommunikasjonar | 254 | 160 | : | : | : | : | : | : | : | : |
| Bank- og finansieringsverksemd, forsikringsverksemd, egedomsdrift og forretningsmessig tenesteyting | 133 | (91) | : | : | : | : | : | : | : | : |
| Offentleg, sosial og privat tenesteyting ... | 926 | 493 | 172 | : | (55) | (65) | : | (70) | : | : |
| Yrkesfelt | | | | | | | | | | |
| Teknisk, vitskapeleg, humanistisk og kunstnarleg arbeid | 543 | 318 | (82) | : | : | : | : | : | : | : |
| Administrasjons- og forvaltningsarbeid, bedrifts- og organisasjonsleiing i alt | 104 | (78) | : | : | : | : | : | : | : | : |
| Kontorarbeid | 179 | (86) | : | : | : | : | : | : | : | : |
| Handelsarbeid | 292 | 128 | (55) | : | : | : | : | : | : | : |
| Jordbruks-, skogbruks- og fiskearbeid | 458 | 320 | (57) | : | : | : | : | : | : | : |
| Gruve- og sprengingsarbeid m.m. | (54) | : | : | : | : | : | : | : | : | : |
| Transport og kommunikasjonsarbeid | 232 | 143 | : | : | : | : | : | : | : | : |
| Industri-, byggje- og anleggsarbeid | 731 | 545 | : | : | (79) | : | : | (53) | : | : |
| Servicearbeid og militært arbeid | 609 | 175 | 113 | : | (71) | (68) | : | 99 | (49) | : |

¹ Heiltid er *samla* arbeidstid på 30 timar eller meir i veka (alle arbeidsforhold), noko som svarer til 120 timar eller meir over ein firevekersperiode.

Tabell 7.2. Yrkesaktive 16 år og over, etter kjønn, arbeidstid i året og næring/yrkesfelt. 3. november 1989 - 2. november 1990

| | I alt | Menn | | | | Kvinner | | | |
|--|-------|-------|--------------|--------------|-------------|---------|--------------|--------------|-------------|
| | | I alt | Yrkesaktiv i | | | I alt | Yrkesaktiv i | | |
| | | | 12 måneder | 6-11 måneder | 1-5 måneder | | 12 måneder | 6-11 måneder | 1-5 måneder |
| I alt | 3201 | 1786 | 1366 | 243 | 178 | 1415 | 926 | 245 | 245 |
| Næring | | | | | | | | | |
| Jordbruk, skogbruk, fiske og fangst | 468 | 330 | 261 | : | : | 138 | 117 | : | : |
| Oljeutvinning og bergverksdrift | 58 | 58 | (51) | : | : | : | : | : | : |
| Industri | 392 | 315 | 248 | : | : | 77 | (53) | : | : |
| Kraft- og vassforsyning | (18) | (18) | : | : | : | : | : | : | : |
| Byggje- og anleggsverksemd | 306 | 287 | 185 | (73) | : | (19) | : | : | : |
| Varehandel, hotell- og restaurantverksemd | 645 | 214 | 173 | : | : | 431 | 177 | 127 | 127 |
| Transport, lagring, post og telekommunikasjonar | 254 | 160 | 126 | : | : | 94 | (64) | : | : |
| Bank- og finansieringsverksemd, forsikringsverksemd, eigedomsdrift og forretningsmessig tenesteyting | 133 | 86 | (74) | : | : | 47 | : | : | : |
| Offentleg, sosial og privat tenesteyting | 926 | 317 | 231 | (58) | : | 609 | 468 | (78) | (63) |
| Yrkesfelt | | | | | | | | | |
| Teknisk, vitskapeleg, humanistisk og kunstnarleg arbeid | 543 | 211 | 155 | : | : | 332 | 256 | (46) | : |
| Administrasjons- og forvaltningsarbeid, bedrifts- og organisasjonsleiing | 104 | (85) | (63) | : | : | : | : | : | : |
| Kontorarbeid | 179 | (45) | : | : | : | 134 | 101 | : | : |
| Handelsarbeid | 292 | 124 | 104 | : | : | 168 | 99 | : | : |
| Jordbruks-, skogbruks- og fiskearbeid | 458 | 318 | 257 | : | : | 141 | 120 | : | : |
| Gruve- og sprengingsarbeid m.m. | (54) | (54) | : | : | : | : | : | : | : |
| Transport- og kommunikasjonsarbeid | 232 | 134 | 106 | : | : | 98 | (68) | : | : |
| Industri-, byggje- og anleggsarbeid | 731 | 687 | 519 | 102 | (65) | : | : | : | : |
| Servicearbeid og militært arbeid | 609 | 129 | (81) | : | : | 481 | 222 | 122 | 136 |

Tabell 8. Hovudtal for yrkesaktive i veka 27. oktober - 2. november 1990, etter vanleg/avtala arbeidstid

| | I alt | Menn | | | | | Kvinner | | | | |
|---------------------------------|-------|-------|------------|-------------|-------------|------------------|---------|------------|-------------|-------------|------------------|
| | | I alt | 1-19 timar | 20-29 timar | 30-39 timar | 40 timar og over | I alt | 1-19 timar | 20-29 timar | 30-39 timar | 40 timar og over |
| I alt | 2607 | 1465 | (56) | (45) | 966 | 399 | 1142 | 298 | 194 | 506 | 144 |
| Alder | | | | | | | | | | | |
| 16-29 | 592 | 350 | : | : | 224 | (82) | 242 | (54) | : | 128 | : |
| 30-49 | 1396 | 761 | : | : | 526 | 210 | 635 | 178 | 120 | 259 | (78) |
| 50-66 | 591 | 331 | : | : | 207 | 98 | 260 | (66) | : | 119 | : |
| 67- | (27) | (23) | : | : | : | : | : | : | : | : | : |
| Utført arbeidstid i veka | | | | | | | | | | | |
| Var ikkje på arbeid | : | : | : | : | : | : | : | : | : | : | : |
| 1 - 19 timar | 383 | (68) | (46) | : | : | : | 315 | 273 | : | : | : |
| 20 - 29 timar | 276 | 99 | : | (45) | (46) | : | 177 | : | 146 | : | : |
| 30 - 39 timar | 1295 | 806 | : | : | 790 | : | 489 | : | : | 455 | : |
| 40 timar og over | 611 | 471 | : | : | (94) | 372 | 140 | : | : | : | 120 |

Tabell 9.1. Yrkesaktive 16 år og over i veka 27. oktober - 2. november 1990, etter kjønn, vanleg/avtala arbeidstid og næring

| Næring | I alt | Menn | | | | | Kvinner | | | | |
|--|-------|-------|------------|-------------|-------------|------------------|---------|------------|-------------|-------------|------------------|
| | | I alt | 1-19 timar | 20-29 timar | 30-39 timar | 40 timar og over | I alt | 1-19 timar | 20-29 timar | 30-39 timar | 40 timar og over |
| I alt | 2607 | 1465 | (56) | (45) | 966 | 399 | 1142 | 298 | 194 | 506 | 144 |
| Jordbruk, skogbruk, fiske og fangst .. | 365 | 256 | : | : | (79) | 149 | 109 | : | : | : | (48) |
| Oljeutvinning og bergverksdrift | 43 | 43 | : | : | : | : | : | : | : | : | : |
| Industri | 346 | 279 | : | : | 231 | : | 67 | : | : | (53) | : |
| Kraft- og vassforsyning | (18) | (18) | : | : | : | : | : | : | : | : | : |
| Byggje- og anleggsverksemd | 220 | 207 | : | : | 188 | : | : | : | : | : | : |
| Varehandel, hotell- og restaurantverksemd | 482 | 188 | : | : | (85) | (84) | 294 | (85) | (61) | 127 | : |
| Transport, lagring, post og telekommunikasjonar | 208 | 137 | : | : | 109 | : | 71 | : | : | : | : |
| Bank- og finansieringsverksemd, forsikringsverksemd, eigedomsdrift og forretningsmessig tenesteyting ... | 118 | 77 | : | : | (64) | : | 41 | : | : | : | : |
| Offentleg, sosial og privat tenesteyting | 809 | 261 | : | : | 159 | (75) | 548 | 145 | 101 | 253 | (49) |

Tabell 9.2. Yrkesaktive 16 år og over i veka 27. oktober - 2. november 1990, etter vanleg/avtala arbeidstid, kjønn og næring/yrkesfelt

| | I alt | 1-29 timar | 30 timar og over | Menn | | Kvinner | |
|--|-------|------------|------------------|-------|---------------------------|---------|---------------------------|
| | | | | I alt | Av dette 30 timar og over | I alt | Av dette 30 timar og over |
| I alt | 2607 | 593 | 2015 | 1465 | 1365 | 1142 | 650 |
| Næring | | | | | | | |
| Jordbruk | 345 | (74) | 271 | 236 | 208 | 109 | (63) |
| Skogbruk | (20) | : | : | (20) | : | : | : |
| Fiske og fangst | : | : | : | : | : | : | : |
| Oljeutvinning og bergverksdrift | 43 | : | : | 43 | : | : | : |
| Industri i alt | 346 | : | 323 | 279 | 265 | 67 | (58) |
| Næringsmiddel-, drikkevare- og tobaksindustri | 103 | : | (94) | 60 | (60) | 43 | : |
| Tekstil-, klesvare-, ler- og lervareindustri | : | : | : | : | : | : | : |
| Trevareindustri | 99 | : | (94) | 99 | (94) | : | : |
| Treforedling, grafisk industri og forlagsv. | 74 | : | (74) | 50 | (50) | (24) | : |
| Kjemisk industri, mineralolje-, kol-, gummi- og plastindustri | : | : | : | : | : | : | : |
| Keramikk- og glasindustri, mineralske produkt elles | 35 | : | : | 35 | : | : | : |
| Metallindustri | : | : | : | : | : | : | : |
| Verkstadindustri | (25) | : | : | (25) | : | : | : |
| Industri elles | : | : | : | : | : | : | : |
| Kraft- og vassforsyning | (18) | : | : | (18) | : | : | : |
| Byggje- og anleggsverksemd | 220 | : | 217 | 207 | 207 | : | : |
| Varehandel | 310 | 100 | 210 | 132 | 122 | 178 | (88) |
| Hotell- og restaurantdrift | 172 | (65) | 106 | 56 | (47) | 116 | (59) |
| Landtransport | 108 | : | (87) | 94 | (82) | : | : |
| Sjøtransport | : | : | : | : | : | : | : |
| Transport elles, lagring, post og telekommunikasjonar | 100 | : | (74) | 43 | : | 57 | : |
| Bank- og finansieringsverksemd | 36 | : | : | (27) | : | : | : |
| Forsikringsverksemd, eigedomsdrift og forretningsmessig tenesteyting | 82 | : | (82) | 50 | (50) | (32) | : |
| Offentleg administrasjon, forsvar, politi og rettsvesen | 97 | : | (76) | 54 | (54) | 43 | : |
| Renovasjon og reingjering | : | : | : | : | : | : | : |
| Undervisning og forskningsverksemd | 300 | 142 | 158 | 102 | (75) | 198 | (83) |
| Helse- og sosialtenester | 328 | 99 | 229 | 49 | (49) | 279 | 180 |
| Kulturell tenesteyting, underhaldning og sport | : | : | : | : | : | : | : |
| Personleg tenesteyting | 78 | : | (67) | 50 | (50) | (28) | : |
| Yrkesfelt | | | | | | | |
| Teknisk, vitskapeleg, humanistisk og kunstnarleg arbeid | 496 | 148 | 348 | 185 | 160 | 311 | 188 |
| Administrasjons- og forvaltningsarbeid, bedrifts- og organisasjonsleiing | (97) | : | (82) | (78) | (63) | : | : |
| Kontorarbeid | 161 | : | 120 | : | : | 121 | (84) |
| Handelsarbeid | 245 | (80) | 165 | 108 | 102 | 138 | (64) |
| Jordbruks-, skogbruks- og fiskearbeid | 355 | (68) | 287 | 243 | 223 | 112 | (64) |
| Gruve- og sprengingsarbeid m.m. | : | : | : | : | : | : | : |
| Transport- og kommunikasjonsarbeid | 181 | : | 142 | 108 | 98 | (73) | : |
| Industri-, byggje- og anleggsarbeid | 602 | : | 584 | 562 | 553 | : | : |
| Servicearbeid og militært arbeid | 427 | 181 | 246 | 99 | (90) | 328 | 156 |

Tabell 10. Yrkesaktive 16 år og over med fast oppmøteplass på arbeid i veka 27. oktober - 2. november 1990, etter talet på arbeidsreiser, reisetid og yrkesfelt/oppmøteplass

| | I alt | Reiste ikkje | Reiste 1 gong | | | Reiste 2-3 gonger | | | Reiste 4 gonger eller fleire | | |
|---|-------|-----------------|---------------|-----------------|-------------------|-------------------|-----------------|-------------------|---------------------------------|-----------------|-------------------|
| | | | I alt | Reisetid | | I alt | Reisetid | | I alt | Reisetid | |
| | | | | Under 45 min | 45 min og over | | Under 45 min | 45 min og over | | Under 45 min | 45 min og over |
| I alt | 2453 | 540 | (86) | (45) | : | 276 | 255 | : | 1552 | 1476 | (75) |
| Yrkesfelt | | | | | | | | | | | |
| Teknisk, vitenskapelig, humanistisk og kunstnarleg arbeid | 449 | : | : | : | : | (60) | (54) | : | 348 | 337 | : |
| Administrasjons- og forvaltningsarbeid, bedrifts- og organisasjonsleiing | (87) | : | : | : | : | : | : | : | (55) | (50) | : |
| Kontorarbeid | 156 | : | : | : | : | : | : | : | 100 | (95) | : |
| Handelsarbeid | 224 | : | : | : | : | (50) | (50) | : | 156 | 156 | : |
| Jordbruks-, skogbruks- og fiskearbeid | 340 | 291 | : | : | : | : | : | : | : | : | : |
| Gruve- og sprengingsarbeid m.m. | : | : | : | : | : | : | : | : | : | : | : |
| Transport- og kommunikasjonsarbeid | 176 | : | : | : | : | : | : | : | 110 | 110 | : |
| Industri-, bygge- og anleggsarbeid | 572 | (59) | : | : | : | : | : | : | 479 | 443 | : |
| Servicearbeid og militært arbeid | 412 | (67) | : | : | : | (78) | (68) | : | 241 | 227 | : |
| Oppmøteplass og kjønn | | | | | | | | | | | |
| I bustadfylket | 2201 | 407 | (49) | (45) | : | 256 | 246 | : | 1489 | 1424 | (65) |
| Menn | 1174 | 233 | : | : | : | (63) | (58) | : | 853 | 793 | (60) |
| Kvinner | 1027 | 174 | : | : | : | 193 | 188 | : | 636 | 631 | : |
| I bustadkommunen | 2004 | 386 | : | : | : | 235 | 229 | : | 1344 | 1318 | : |
| Menn | 1029 | 222 | : | : | : | (58) | (53) | : | 728 | 702 | : |
| Kvinner | 975 | 163 | : | : | : | 177 | 177 | : | 616 | 616 | : |
| 0516 Nord-Fron | (87) | : | : | : | : | : | : | : | (65) | (50) | : |
| Menn | (51) | : | : | : | : | : | : | : | (51) | : | : |
| Kvinner | : | : | : | : | : | : | : | : | : | : | : |
| 0515 Vågå | (56) | : | : | : | : | : | : | : | (45) | (45) | : |
| Menn | (51) | : | : | : | : | : | : | : | (45) | (45) | : |
| Kvinner | : | : | : | : | : | : | : | : | : | : | : |
| 0519 Sør-Fron | : | : | : | : | : | : | : | : | : | : | : |
| Menn | : | : | : | : | : | : | : | : | : | : | : |
| Kvinner | : | : | : | : | : | : | : | : | : | : | : |
| Andre kommunar i fylket | : | : | : | : | : | : | : | : | : | : | : |
| Menn | : | : | : | : | : | : | : | : | : | : | : |
| Kvinner | : | : | : | : | : | : | : | : | : | : | : |
| Utanfor fylket | 140 | 109 | : | : | : | : | : | : | : | : | : |
| Menn | 102 | (80) | : | : | : | : | : | : | : | : | : |
| Kvinner | : | : | : | : | : | : | : | : | : | : | : |
| 0301 Oslo | (71) | (45) | : | : | : | : | : | : | : | : | : |
| Menn | (51) | : | : | : | : | : | : | : | : | : | : |
| Kvinner | : | : | : | : | : | : | : | : | : | : | : |
| 1837 Meløy | : | : | : | : | : | : | : | : | : | : | : |
| Menn | : | : | : | : | : | : | : | : | : | : | : |
| Kvinner | : | : | : | : | : | : | : | : | : | : | : |
| 2111 Spitsbergen | : | : | : | : | : | : | : | : | : | : | : |
| Menn | : | : | : | : | : | : | : | : | : | : | : |
| Kvinner | : | : | : | : | : | : | : | : | : | : | : |
| Andre stader utanfor fylket | (54) | (54) | : | : | : | : | : | : | : | : | : |
| Menn | : | : | : | : | : | : | : | : | : | : | : |
| Kvinner | : | : | : | : | : | : | : | : | : | : | : |
| Uoppgitt oppmøteplass | 112 | : | : | : | : | : | : | : | (63) | (53) | : |
| Menn | (92) | : | : | : | : | : | : | : | (54) | : | : |
| Kvinner | : | : | : | : | : | : | : | : | : | : | : |

Tabell 11. Yrkesaktive 16 år og over med fast arbeidsreise i veka 27. oktober - 2. november 1990, etter reisemåte, oppmøteplass, talet på arbeidsreiser, reisetid og etter reisemåte, kjønn og alder

| | I alt | Eitt transportmiddel | | | | | To eller fleire transportmiddel | | | |
|---|-------|----------------------|------|--------------------|-----|---------------------------|---------------------------------|--|----------------------------|---------------------|
| | | Bil | Buss | Tog, trikk, T-bane | Båt | Sykkel, gonge over 10 min | Anna | Kollektiv transport og/eller sykkel, gonge over 10 min | Kollektiv transport og bil | Andre kombinasjonar |
| I alt | 1913 | 1441 | : | : | : | 247 | (64) | : | : | 102 |
| Oppmøteplass, talet på arbeidsreiser og reisetid | | | | | | | | | | |
| Oppmøteplass i bustadkommunen .. | 1618 | 1202 | : | : | : | 236 | (64) | : | : | (88) |
| Reiste 1 gong | : | : | : | : | : | : | : | : | : | : |
| Under 45 min | : | : | : | : | : | : | : | : | : | : |
| 45 min og over | : | : | : | : | : | : | : | : | : | : |
| Reiste 2 - 3 gonger | 235 | 186 | : | : | : | : | : | : | : | : |
| Under 45 min | 229 | 180 | : | : | : | : | : | : | : | : |
| 45 min og over | : | : | : | : | : | : | : | : | : | : |
| Reiste 4 gonger eller fleire | 1344 | 991 | : | : | : | 207 | (53) | : | : | (78) |
| Under 45 min | 1318 | 971 | : | : | : | 207 | (53) | : | : | (73) |
| 45 min og over | : | : | : | : | : | : | : | : | : | : |
| Oppmøteplass utanfor bustadkommunen .. | 207 | 177 | : | : | : | : | : | : | : | : |
| Reiste 1 gong | : | : | : | : | : | : | : | : | : | : |
| Under 45 min | : | : | : | : | : | : | : | : | : | : |
| 45 min og over | : | : | : | : | : | : | : | : | : | : |
| Reiste 2 - 3 gonger | : | : | : | : | : | : | : | : | : | : |
| Under 45 min | : | : | : | : | : | : | : | : | : | : |
| 45 min og over | : | : | : | : | : | : | : | : | : | : |
| Reiste 4 gonger eller fleire | 145 | 130 | : | : | : | : | : | : | : | : |
| Under 45 min | 106 | (91) | : | : | : | : | : | : | : | : |
| 45 min og over | : | : | : | : | : | : | : | : | : | : |
| Uoppgitt oppmøteplass | (88) | (62) | : | : | : | : | : | : | : | : |
| Kjønn og alder | | | | | | | | | | |
| Menn | 1031 | 827 | : | : | : | (91) | : | : | : | (50) |
| 16-29 | 250 | 194 | : | : | : | : | : | : | : | : |
| 30-49 | 582 | 509 | : | : | : | : | : | : | : | : |
| 50-66 | 191 | 119 | : | : | : | : | : | : | : | : |
| 67- | : | : | : | : | : | : | : | : | : | : |
| Kvinner | 882 | 614 | : | : | : | 156 | : | : | : | (52) |
| 16-29 | 197 | 153 | : | : | : | : | : | : | : | : |
| 30-49 | 483 | 360 | : | : | : | 101 | : | : | : | : |
| 50-66 | 198 | (97) | : | : | : | : | : | : | : | : |
| 67- | : | : | : | : | : | : | : | : | : | : |

Tabell 12. Bustader og busette. Hustype, talet på rom, kjøkken. 3. november 1990

| Talet på rom på 6 m ² eller meir (kjøkken, gang, bad o.l. er ikkje rekna med) | Bustader | | | | | Busette | |
|--|----------|---|---|-----------------------------|--|---------|---------------|
| | I alt | Frittliggjande einebustad eller vånings- hus knytt til gards- drift | Andre eine- og tomanns- bustader og småhus | Blokk, leigegard e.l. | Forret- nings- bygg, bygg for felles- hus- hald e.l. | I alt | Pr. bustad |
| I alt | 2431 | 2121 | 219 | (31) | 59 | 6293 | 2,6 |
| 1 rom | 97 | 71 | : | : | : | 203 | 2,1 |
| Med kjøkken i alt | 77 | 61 | : | : | : | 173 | 2,2 |
| Kjøkken 6 m ² eller større | 55 | 44 | : | : | : | 132 | 2,4 |
| Kjøkken mindre enn 6 m ² | (22) | : | : | : | : | (42) | (1,9) |
| Utan kjøkken | (20) | : | : | : | : | (30) | (1,5) |
| 2 rom | 328 | 265 | (40) | : | : | 545 | 1,7 |
| Med kjøkken i alt | 319 | 256 | (40) | : | : | 530 | 1,7 |
| Kjøkken 6 m ² eller større | 264 | 231 | (19) | : | : | 443 | 1,7 |
| Kjøkken mindre enn 6 m ² | 55 | (25) | (20) | : | : | 87 | 1,6 |
| Utan kjøkken | : | : | : | : | : | : | : |
| 3 rom | 464 | 371 | 74 | : | : | 885 | 1,9 |
| 4 rom | 625 | 542 | 67 | : | : | 1695 | 2,7 |
| 5 rom | 450 | 431 | : | : | : | 1425 | 3,2 |
| 6 rom | 258 | 245 | : | : | : | 813 | 3,2 |
| 7 rom | 109 | 104 | : | : | : | 357 | 3,3 |
| 8 rom | 63 | 62 | : | : | : | 222 | 3,5 |
| 9 rom eller fleire | (37) | (30) | : | : | : | (149) | (4,0) |

Tabell 13. Bustader, rom og busette, etter hustype. 3. november 1990

| | I alt | Frittliggjande einebustad eller våningshus knytt til gardsdrift | Hus i kjede, rekkehuis, terrassehus, vertikaldelt tomannsbustad | Horisontaldelt tomannsbustad eller anna bustadbygg med mindre enn 3 etasjar | Blokk, leigegard e.l. | Forretningsbygg, bygg for felleshushald e.l. |
|--------------------------|-------|---|---|--|-----------------------------|--|
| Bustader i alt | 2431 | 2121 | 103 | 117 | (31) | 59 |
| Busette i alt | 6293 | 5652 | 242 | 233 | (50) | 117 |
| Rom i alt | 10042 | 9001 | 353 | 410 | (75) | 203 |
| Rom pr. bustad | 4,1 | 4,2 | 3,4 | 3,5 | (2,4) | 3,4 |
| Busette pr. bustad | 2,6 | 2,7 | 2,3 | 2,0 | (1,6) | 2,0 |

Tabell 14. Bustader etter eigeform og areal¹. Rom og busette, etter eigeform. 3. november 1990

| | I alt | Eig bustaden | | | Leiger bustaden | | | |
|-------------------------------------|-------|--------------|--------|-------------------------------|-----------------|---------------------------|--------------------------------|--------------------|
| | | I alt | Privat | Gjennom burettslag e.l. | I alt | Som teneste- bustad | For eit avgrensa tidsrom | På andre vilkår |
| Bustader i alt | 2431 | 1835 | 1728 | 107 | 596 | (39) | 77 | 480 |
| Under 50 m ² | 218 | 88 | 83 | : | 130 | : | : | 103 |
| 50 - 59 m ² | 183 | 83 | 76 | : | 100 | : | : | 89 |
| 60 - 79 m ² | 358 | 224 | 204 | (20) | 134 | : | (23) | 109 |
| 80 - 99 m ² | 515 | 431 | 390 | 41 | 84 | : | : | 71 |
| 100 - 129 m ² | 674 | 582 | 554 | (28) | 91 | : | (21) | 64 |
| 130 - 149 m ² | 190 | 166 | 166 | : | (23) | : | : | : |
| 150 - 199 m ² | 222 | 209 | 202 | : | : | : | : | : |
| 200 m ² eller meir | 72 | 53 | 53 | : | (19) | : | : | : |
| Busette i alt | 6293 | 5095 | 4875 | 220 | 1198 | (91) | 168 | 940 |
| Busette pr. bustad | 2,6 | 2,8 | 2,8 | 2,1 | 2,0 | (2,3) | 2,2 | 2,0 |
| Rom i alt | 10042 | 8165 | 7757 | 407 | 1877 | (139) | 226 | 1511 |
| Rom pr. bustad | 4,1 | 4,4 | 4,5 | 3,8 | 3,1 | (3,6) | 2,9 | 3,1 |

¹ Medrekna kjøkken, gang, bad o.l.

Tabell 15. Bustader etter talet på rom og talet på busette. 3. november 1990

| Talet på busette | I alt | Talet på rom | | | | | | | | |
|----------------------|-------|--------------|------|-----|------|------|------|------|------|---------------|
| | | 1 | 2 | 3 | 4 | 5 | 6 | 7 | 8 | 9 eller flere |
| Bustader i alt . . . | 2431 | 97 | 328 | 464 | 625 | 450 | 258 | 109 | 63 | (37) |
| 1 | 658 | 51 | 207 | 207 | 111 | (30) | (35) | : | : | : |
| 2 | 681 | : | 69 | 156 | 207 | 144 | 61 | (20) | : | : |
| 3 | 381 | : | : | 43 | 113 | 86 | 52 | (24) | (24) | : |
| 4 | 494 | : | (30) | 50 | 149 | 124 | 67 | (25) | (20) | (19) |
| 5 | 171 | : | : | : | (36) | 52 | (30) | (22) | : | : |
| 6 eller flere . . . | 47 | : | : | : | : | : | : | : | : | : |

Tabell 16. Bustader etter byggjeår for huset og hustype/eigeform/kjelde til oppvarming. Busette og rom, etter byggjeår for huset. 3. november 1990

| | I alt | Byggjeår for huset | | | | | | | |
|---|-------|--------------------|-----------|-----------|-----------|-----------|-----------|-----------|-----------|
| | | -1900 | 1901-1920 | 1921-1940 | 1941-1945 | 1946-1960 | 1961-1970 | 1971-1980 | 1981-1990 |
| Bustader i alt | 2431 | 147 | 59 | 220 | 48 | 541 | 449 | 659 | 308 |
| Hustype | | | | | | | | | |
| Frittliggjande einebustad eller våningshus knytt til gardsdrift | 2121 | 134 | 50 | 180 | 45 | 466 | 391 | 575 | 280 |
| Hus i kjede, rekkjehus, terrassehus eller vertikaldelt tomannsbustad | 103 | : | : | : | : | : | 45 | (38) | : |
| Horisontaldelt tomannsbustad eller anna bustadbygg med mindre enn 3 etasjar | 117 | : | : | (20) | : | (34) | : | (37) | : |
| Blokk, leigegard eller anna bustadbygg med 3 etasjar eller meir | (31) | : | : | : | : | : | : | : | : |
| Forretningsbygg, pensjonat, aldersheim, militærforlegning eller anna bygg for felleshushald | 59 | : | : | : | : | (26) | : | : | : |
| Eige-/leigeform | | | | | | | | | |
| Eigd i alt | 1835 | 72 | (35) | 130 | (24) | 406 | 379 | 536 | 252 |
| Privat | 1728 | 70 | (33) | 127 | (22) | 389 | 339 | 504 | 246 |
| Gjennom burettslag eller bustadaksjeselskap | 107 | : | : | : | : | : | (40) | (32) | : |
| Leigd i alt | 596 | 75 | (24) | 90 | (24) | 135 | 69 | 123 | 57 |
| Som tenestebustad | (39) | : | : | : | : | : | : | : | : |
| For eit avgrensa tidsrom | 77 | : | : | : | : | (21) | : | (31) | : |
| På andre vilkår | 480 | 68 | (22) | 86 | : | 98 | 57 | 89 | 44 |
| Kjelder til oppvarming | | | | | | | | | |
| Éi kjelde, i alt | 639 | (34) | (27) | 62 | : | 134 | 138 | 157 | 71 |
| Sentralvarme | 173 | : | : | : | : | 42 | (32) | 46 | : |
| Elektriske omnar, varmekablar e.l. | 193 | : | : | : | : | (19) | 50 | 62 | (30) |
| Omnar for flytande brønse | (25) | : | : | : | : | : | : | : | : |
| Omnar for fast brønse | 248 | : | : | (33) | : | 67 | 50 | (38) | (32) |
| To eller fleire kjelder, i alt | 1792 | 113 | (32) | 158 | (32) | 407 | 311 | 501 | 237 |
| Elektriske omnar og omnar for fast brønse | 1256 | 89 | : | 101 | : | 249 | 202 | 363 | 223 |
| Elektriske omnar og omnar for flytande brønse | 100 | : | : | : | : | : | (25) | 42 | : |
| Omnar for fast og flytande brønse | 55 | : | : | : | : | (34) | : | : | : |
| Sentralvarme og éi eller fleire andre kjelder | 76 | : | : | : | : | (26) | : | : | : |
| Andre kombinasjonar | 306 | : | : | 43 | : | 80 | 51 | 88 | : |
| Busette i alt | 6293 | 363 | 155 | 402 | 89 | 1211 | 1191 | 1992 | 891 |
| Busette pr. bustad | 2,6 | 2,5 | 2,6 | 1,8 | 1,9 | 2,2 | 2,7 | 3,0 | 2,9 |
| Rom i alt | 10042 | 603 | 220 | 736 | 173 | 2118 | 1894 | 2987 | 1312 |
| Rom pr. bustad | 4,1 | 4,1 | 3,7 | 3,3 | 3,6 | 3,9 | 4,2 | 4,5 | 4,3 |

Tabell 17.1. Bustader etter sanitærutstyr og storleik. 3. november 1990

| | I alt | Sanitærutstyr | | | | | |
|--|-------|---------------|---------|----------|---------|---------|----------|
| | | Med WC | | | Utan WC | | |
| | | I alt | Med bad | Utan bad | I alt | Med bad | Utan bad |
| Bustader i alt | 2431 | 2323 | 2264 | 59 | 109 | (23) | 85 |
| Talet på rom på 6 m² eller meir (kjøkken, gang, bad o.l. er <i>ikkje</i> rekna med) | | | | | | | |
| 1-2 rom | 425 | 353 | 336 | : | 72 | : | 62 |
| 3 rom | 464 | 451 | 433 | : | : | : | : |
| 4 rom | 625 | 617 | 611 | : | : | : | : |
| 5 rom eller fleire | 917 | 901 | 884 | : | : | : | : |

Tabell 17.2. Bustader og busette. Sanitærutstyr/byggjeår, storleik og tilgjenge. 3. november 1990

| | I alt | Av dette med både bad og WC | Byggjeår for huset | | |
|--|-------|-----------------------------|--------------------|-----------|-----------|
| | | | -1900 | 1901-1960 | 1961-1990 |
| Bustader i alt | 2431 | 2264 | 147 | 868 | 1416 |
| Talet på rom på 6 m² eller meir (kjøkken, gang, bad o.l. er <i>ikkje</i> rekna med) | | | | | |
| 1 rom | 97 | 55 | : | 63 | (27) |
| Med kjøkken 6 m ² eller større | 55 | (38) | : | (37) | : |
| Med kjøkken mindre enn 6 m ² | (22) | : | : | : | : |
| Utan kjøkken | (20) | : | : | : | : |
| 2 rom | 328 | 280 | (32) | 148 | 148 |
| Med kjøkken 6 m ² eller større | 264 | 228 | (25) | 123 | 116 |
| Med kjøkken mindre enn 6 m ² | 55 | 45 | : | (23) | (24) |
| Utan kjøkken | : | : | : | : | : |
| 3 rom | 464 | 433 | (31) | 207 | 225 |
| 4 rom | 625 | 611 | (28) | 205 | 393 |
| 5 rom | 450 | 444 | : | 119 | 314 |
| 6 rom | 258 | 236 | : | 69 | 183 |
| 7 rom | 109 | 109 | : | (31) | 73 |
| 8 rom | 63 | 60 | : | : | (34) |
| 9 rom eller fleire | (37) | (34) | : | : | (20) |
| Etasjeplassering. Heis | | | | | |
| Bustader med bustadrom i | | | | | |
| éin etasje i alt | 1576 | 1451 | 88 | 616 | 873 |
| Kjellaretasje | 120 | 105 | : | 51 | 66 |
| Underetasje | 68 | 64 | : | (36) | (28) |
| 1. etasje | 1141 | 1055 | 65 | 373 | 703 |
| 2. etasje | 227 | 212 | : | 146 | 66 |
| 3. etasje | : | : | : | : | : |
| 4. etasje | : | : | : | : | : |
| I hus med heis | : | : | : | : | : |
| I hus utan heis | : | : | : | : | : |
| 5. etasje eller høgare | : | : | : | : | : |
| I hus med heis | : | : | : | : | : |
| I hus utan heis | : | : | : | : | : |
| Bustader med bustadrom i | | | | | |
| fleire etasjar i alt | 855 | 813 | 59 | 253 | 543 |
| 1. etasje og underetasje/kjellar | 380 | 370 | : | 60 | 320 |
| 1. og 2. etasje | 390 | 365 | 51 | 158 | 181 |
| 1. og 2. etasje og underetasje/kjellar | 52 | 44 | : | (21) | (24) |
| 1., 2. og 3. etasje | : | : | : | : | : |
| Andre etasjekombinasjonar | (21) | (21) | : | : | : |
| Busette i alt | 6293 | 6000 | 363 | 1857 | 4074 |
| Busette pr. bustad | 2,6 | 2,7 | 2,5 | 2,1 | 2,9 |
| Rom i alt | 10042 | 9552 | 603 | 3246 | 6192 |
| Rom pr. bustad | 4,1 | 4,2 | 4,1 | 3,7 | 4,4 |

Tabell 18. Bustader etter standardindikatorar. Busette etter alder og standardindikatorar. 3. november 1990

| | Bustader | Busette | | | | | | | | |
|--|----------|---------|------|-------|-------|-------|-------|-------|-------|------|
| | | I alt | 0-19 | 20-29 | 30-39 | 40-49 | 50-59 | 60-69 | 70-79 | 80- |
| I alt ¹ | 2431 | 6293 | 1655 | 886 | 876 | 880 | 664 | 677 | 462 | 196 |
| Hustype | | | | | | | | | | |
| Frittliggjande einestad eller våningshus knytt til gardsdrift | 2121 | 5652 | 1535 | 785 | 802 | 727 | 607 | 615 | 417 | 164 |
| Småhus | 219 | 475 | 121 | (68) | (87) | (67) | : | (51) | : | : |
| Blokk, leigegard, forretningsbygg, bygg for felleishushald e.l. | 91 | 166 | : | : | : | : | : | : | : | : |
| Talet på rom. Kjøkken | | | | | | | | | | |
| 1 - 2 rom | 425 | 748 | 128 | 147 | 102 | : | (64) | 114 | (96) | (66) |
| Med kjøkken | 396 | 703 | 125 | 141 | (90) | : | (57) | 105 | (96) | (58) |
| Utan kjøkken | (29) | (45) | : | : | : | : | : | : | : | : |
| 3 - 4 rom | 1089 | 2580 | 630 | 322 | 355 | 312 | 309 | 298 | 259 | (96) |
| 5 rom eller fleire | 917 | 2965 | 921 | 412 | 447 | 470 | 290 | 272 | 107 | (46) |
| Byggjeår | | | | | | | | | | |
| - 1900 | 147 | 363 | 102 | (59) | (57) | : | : | : | : | : |
| 1901 - 1960 | 868 | 1857 | 315 | 271 | 166 | 159 | 201 | 360 | 262 | 123 |
| 1961 - 1990 | 1416 | 4074 | 1263 | 552 | 681 | 620 | 434 | 293 | 169 | (64) |
| Kjelder til oppvarming | | | | | | | | | | |
| Éi kjelde, i alt | 639 | 1552 | 326 | 253 | 224 | 179 | 195 | 187 | 129 | (60) |
| Sentralvarme, elektriske omnar, varmekablar e.l. | 366 | 848 | 172 | 174 | 123 | 115 | 106 | (68) | (63) | : |
| Omnar for flytande brensel | (25) | (64) | : | : | : | : | : | : | : | : |
| Omnar for fast brensel | 248 | 641 | 144 | (74) | (92) | (50) | (83) | 106 | (61) | : |
| To eller fleire kjelder, i alt | 1792 | 4741 | 1353 | 628 | 680 | 633 | 468 | 497 | 334 | 148 |
| Elektriske omnar og omnar for fast brensel | 1256 | 3474 | 1093 | 452 | 562 | 464 | 290 | 308 | 228 | (76) |
| Elektriske omnar og omnar for flytande brensel | 100 | 205 | : | : | : | : | : | : | : | : |
| Omnar for fast og flytande brensel | 55 | 115 | : | : | : | : | : | : | : | : |
| Sentralvarme og éi eller fleire andre kjelder | 76 | 210 | (59) | : | : | : | : | : | : | : |
| Andre kombinasjonar | 306 | 737 | 152 | 108 | (62) | 102 | (91) | 121 | (63) | : |
| Sanitærforhold | | | | | | | | | | |
| Har både bad og WC | 2264 | 6000 | 1645 | 843 | 870 | 803 | 628 | 620 | 410 | 182 |
| Har WC, men ikkje bad | 59 | 91 | : | : | : | : | : | : | : | : |
| Har bad, men ikkje WC | (23) | (44) | : | : | : | : | : | : | : | : |
| Har verken bad eller WC | 85 | 159 | : | : | : | : | : | : | : | : |
| Etasjeplassering. Heis | | | | | | | | | | |
| Bustader med bustadrom i éin etasje i alt | 1576 | 3682 | 840 | 523 | 504 | 440 | 421 | 453 | 336 | 166 |
| 1. etasje, kjellaretasje eller underetasje | 1329 | 3193 | 767 | 420 | 457 | 388 | 337 | 392 | 298 | 134 |
| 2. etasje eller høgare | 247 | 489 | (73) | 103 | (47) | (52) | (84) | (61) | : | : |
| I hus med heis | : | : | : | : | : | : | : | : | : | : |
| I hus utan heis | 243 | 479 | (72) | 102 | (47) | (47) | (84) | (58) | : | : |
| Bustader med bustadrom i fleire etasjar | 855 | 2611 | 839 | 358 | 400 | 372 | 242 | 232 | 126 | : |
| Plan i bustaden | | | | | | | | | | |
| Bustader med kjøkken, bad, WC og minst éitt bustadrom på éitt plan | 2058 | 5434 | 1457 | 751 | 760 | 741 | 583 | 576 | 394 | 172 |
| Eige-/leigeform | | | | | | | | | | |
| Eigd i alt | 1835 | 5095 | 1402 | 615 | 725 | 731 | 565 | 566 | 353 | 139 |
| Privat | 1728 | 4875 | 1350 | 586 | 698 | 685 | 551 | 547 | 333 | 126 |
| Gjennom burettslag e.l. | 107 | 220 | (52) | : | : | (45) | : | : | : | : |
| Leigd | 596 | 1198 | 276 | 266 | 179 | (82) | 99 | 118 | 109 | (69) |
| Talet på busette | | | | | | | | | | |
| 1 | 658 | 658 | : | (76) | (71) | : | (71) | 127 | 172 | 101 |
| 2 | 681 | 1362 | (88) | 184 | (69) | 101 | 223 | 387 | 230 | (78) |
| 3 | 381 | 1142 | 225 | 233 | 151 | 184 | 182 | 117 | : | : |
| 4 | 494 | 1974 | 792 | 258 | 419 | 323 | 135 | : | : | : |
| 5 | 171 | 853 | 415 | (87) | 152 | 130 | : | : | : | : |
| 6 eller fleire | 47 | 304 | 154 | : | : | : | : | : | : | : |

¹ Sjå tekstdelen, pkt. 5.

Tabell 19. Hushald, familiar og personar, etter hushaldstype¹. Hushald etter hushaldstype¹ og talet på familiar i hushaldet/yrkesaktivitet i hushaldet/eigeform/talet på rom i bustaden og kjøkken. 3. november 1990

| | I alt | Ein- person- hus- hald | Fleirpersonhushald utan barn | | | Fleirpersonhushald med barn | | | |
|--|-------|---------------------------------|---------------------------------|-----------------|------------------------------------|--------------------------------|--------|--------|---------------------------|
| | | | I alt | 2 per- sonar | 3 per- sonar eller fleire | I alt | 1 barn | 2 barn | 3 barn eller fleire |
| Personar i alt | 6293 | 658 | 2337 | 1201 | 1137 | 3299 | 1240 | 1392 | 667 |
| Familiar i alt | 2693 | 658 | 1066 | 686 | 380 | 969 | 433 | 390 | 147 |
| Hushald i alt | 2431 | 658 | 932 | 600 | 332 | 841 | 374 | 340 | 127 |
| Talet på familiar i hushaldet | | | | | | | | | |
| 1 familie | 2180 | 658 | 807 | 515 | 292 | 716 | 316 | 292 | 108 |
| 2 familiar | 240 | . | 117 | 86 | (32) | 123 | 56 | 47 | (19) |
| 3 familiar | : | . | : | . | : | : | : | : | : |
| 4 familiar eller fleire | : | . | : | . | : | : | : | : | : |
| Yrkesaktivitet. Talet på yrkesaktive i veka | | | | | | | | | |
| Hushald utan yrkesaktive | 840 | 481 | 264 | 245 | (19) | 95 | 51 | (29) | : |
| Hushald med 1 yrkesaktiv | 635 | 177 | 240 | 162 | 78 | 218 | 99 | 85 | (35) |
| Heiltid ² | 515 | 142 | 176 | 118 | 59 | 197 | 91 | 76 | (31) |
| Deltid | 120 | (35) | 64 | 44 | (20) | (20) | : | : | : |
| Hushald med 2 yrkesaktive | 751 | . | 319 | 194 | 126 | 431 | 153 | 207 | 71 |
| Begge på heiltid | 388 | . | 183 | 103 | 80 | 205 | 87 | 96 | (22) |
| Ein på heiltid | 334 | . | 117 | 76 | 41 | 216 | 63 | 106 | 47 |
| Ingen på heiltid | (29) | . | (19) | : | : | : | : | : | : |
| Hushald med 3 yrkesaktive | 161 | . | 84 | . | 84 | 77 | 55 | : | : |
| Alle på heiltid | 63 | . | 41 | . | 41 | (22) | : | : | : |
| To på heiltid | 70 | . | (30) | . | (30) | (39) | (26) | : | : |
| Ein på heiltid | (26) | . | : | . | : | : | : | : | : |
| Ingen på heiltid | : | . | : | . | : | : | : | : | : |
| Hushald med 4 yrkesaktive og over | 44 | . | (24) | . | (24) | (21) | : | : | : |
| Eige-/leigeform | | | | | | | | | |
| Eigd i alt | 1835 | 369 | 782 | 500 | 282 | 684 | 286 | 293 | 106 |
| Privat | 1728 | 329 | 746 | 470 | 276 | 654 | 265 | 286 | 102 |
| Gjennom burettslag e.l. | 107 | (40) | (36) | (29) | : | (31) | (21) | : | : |
| Leigd i alt | 596 | 288 | 150 | 100 | 50 | 157 | 88 | 48 | (22) |
| Som tenestebustad | (39) | : | : | : | : | : | : | : | : |
| For eit avgrensa tidsrom | 77 | (30) | (27) | : | : | (20) | : | : | : |
| På andre vilkår | 480 | 243 | 111 | 76 | (35) | 126 | 72 | (35) | : |
| Talet på rom. Kjøkken | | | | | | | | | |
| 1 rom | 97 | 51 | (21) | : | : | (25) | : | : | : |
| Med kjøkken i alt | 77 | (35) | : | : | : | (25) | : | : | : |
| Kjøkken 6 m ² eller større | 55 | (25) | : | : | : | (19) | : | : | : |
| Kjøkken mindre enn 6 m ² | (22) | : | : | : | : | : | : | : | : |
| Utan kjøkken | (20) | : | : | : | : | : | : | : | : |
| 2 rom | 328 | 207 | 84 | 64 | (20) | (37) | : | : | : |
| Med kjøkken i alt | 319 | 202 | 82 | 61 | (20) | (35) | : | : | : |
| Kjøkken 6 m ² eller større | 264 | 167 | 67 | 49 | : | (30) | : | : | : |
| Kjøkken mindre enn 6 m ² | 55 | (35) | : | : | : | : | : | : | : |
| Utan kjøkken | : | : | : | : | : | : | : | : | : |
| 3 rom | 464 | 207 | 168 | 132 | (36) | 88 | 55 | (28) | : |
| 4 rom | 625 | 111 | 267 | 186 | 80 | 247 | 101 | 117 | (29) |
| 5 rom | 450 | (30) | 197 | 120 | 77 | 223 | 95 | 97 | (31) |
| 6 rom | 258 | (35) | 113 | 59 | 54 | 109 | 56 | (26) | (27) |
| 7 rom | 109 | : | 42 | (20) | (22) | 52 | : | (21) | : |
| 8 rom | 63 | : | (27) | : | : | (36) | : | : | : |
| 9 rom eller fleire | (37) | : | : | : | : | (24) | : | : | : |

¹ I denne tabellen er barn (ugifte heimebuande) 18 år og over haldne utanfor ved grupperinga av hushald etter type. Hushald som har barn berre i alderen 18 år og over, er derfor rekna som fleirpersonhushald utan barn. ² Heiltid er *samlå* avtala/vanleg arbeidstid på 30 timar eller meir i veka (alle arbeidsforhold).

Tabell 20. Hushald, familiar og personar, etter hushaldsstorleik/hushaldstype. Absolutte tal og prosent.
3. november 1990

| | Absolutte tal | | | Prosent | | |
|---|---------------|----------|---------|----------|----------|---------|
| | Personar | Familiar | Hushald | Personar | Familiar | Hushald |
| I alt | 6293 | 2693 | 2431 | 100,0 | 100,0 | 100,0 |
| Hushaldsstorleik | | | | | | |
| 1 person | 658 | 658 | 658 | 10,5 | 24,4 | 27,1 |
| 2 personar | 1362 | 767 | 681 | 21,6 | 28,5 | 28,0 |
| 3 personar | 1142 | 451 | 381 | 18,1 | 16,7 | 15,7 |
| 4 personar | 1974 | 550 | 494 | 31,4 | 20,4 | 20,3 |
| 5 personar eller fleire | 1157 | 267 | 218 | 18,4 | 9,9 | 9,0 |
| Hushaldstype | | | | | | |
| Éinpersonhushald | 658 | 658 | 658 | 10,5 | 24,4 | 27,1 |
| Alder | | | | | | |
| - 24 | 56 | 56 | 56 | 0,9 | 2,1 | 2,3 |
| 25 - 34 | 56 | 56 | 56 | 0,9 | 2,1 | 2,3 |
| 35 - 44 | 66 | 66 | 66 | 1,0 | 2,5 | 2,7 |
| 45 - 69 | 207 | 207 | 207 | 3,3 | 7,7 | 8,5 |
| 70 - 79 | 172 | 172 | 172 | 2,7 | 6,4 | 7,1 |
| 80 - 84 | (40) | (40) | (40) | (0,6) | (1,5) | (1,6) |
| 85 - | 61 | 61 | 61 | 1,0 | 2,3 | 2,5 |
| Fleirpersonhushald utan barn ¹ | 2337 | 1066 | 932 | 37,1 | 39,6 | 38,3 |
| Alder eldste person | | | | | | |
| - 44 | 757 | 317 | 261 | 12,0 | 11,8 | 10,7 |
| 45 - 69 | 1177 | 527 | 487 | 18,7 | 19,6 | 20,0 |
| 70 - 79 | 295 | 160 | 134 | 4,7 | 5,9 | 5,5 |
| 80 - 84 | 88 | 54 | 43 | 1,4 | 2,0 | 1,8 |
| 85 - | : | : | : | : | : | : |
| Fleirpersonhushald med barn ¹ | 3299 | 969 | 841 | 52,4 | 36,0 | 34,6 |
| Alder yngste barn | | | | | | |
| 0 - 6 | 1413 | 451 | 359 | 22,5 | 16,7 | 14,8 |
| 7 - 15 | 1511 | 418 | 385 | 24,0 | 15,5 | 15,8 |
| 16 - 17 | 375 | 101 | 97 | 6,0 | 3,8 | 4,0 |
| Talet på barn i hushaldet | | | | | | |
| 1 barn | 1240 | 433 | 374 | 19,7 | 16,1 | 15,4 |
| 2 barn | 1392 | 390 | 340 | 22,1 | 14,5 | 14,0 |
| 3 barn | 533 | 119 | 107 | 8,5 | 4,4 | 4,4 |
| 4 barn eller fleire | 134 | 28 | 21 | 2,1 | 1,0 | 0,9 |

¹I denne tabellen er barn (ugifte heimebuande) 18 år og over haldne utanfor ved grupperinga av hushald etter type. Hushald som har barn berre i alderen 18 år og over, er derfor rekna som fleirpersonhushald utan barn.

Tabell 21. Hushald etter hushaldstype¹ og disponering av personbil/sortering av avfall. 3. november 1990

| | I alt | Hushald med barn | Hushald utan barn | | | | | |
|--|-------|------------------|-------------------|---------------------|-------|-------|-------|------|
| | | | I alt | Alder eldste person | | | | |
| | | | | -24 | 25-44 | 45-69 | 70-79 | 80- |
| Hushald i alt | 2431 | 841 | 1590 | 183 | 255 | 695 | 306 | 152 |
| Disponering av personbil | | | | | | | | |
| 1 bil | 1191 | 480 | 711 | 74 | 139 | 368 | 109 | (21) |
| 2 bilar | 615 | 289 | 326 | 73 | 70 | 151 | (30) | : |
| 3 bilar eller fleire | 115 | (40) | 74 | (24) | : | (30) | : | : |
| Hushaldet disponerer ikkje bil | 510 | (32) | 479 | : | (31) | 145 | 161 | 130 |
| Sortering av avfall (kjeldesortering) | | | | | | | | |
| Hushaldet sorterer avfall, i alt | 995 | 440 | 555 | 82 | 88 | 281 | 89 | : |
| Papir ² | 327 | 119 | 208 | (29) | (33) | 103 | (38) | : |
| Glas ² | 655 | 314 | 341 | 61 | (34) | 200 | (40) | : |
| Batteri ² | 776 | 381 | 395 | 57 | 67 | 224 | (39) | : |
| Måling, lakk, olje e.l. ² | 141 | 72 | 69 | : | : | 44 | : | : |
| Anna avfall ² | 267 | 77 | 190 | : | (23) | 107 | 42 | : |
| Hushaldet sorterer ikkje avfall | 1436 | 402 | 1034 | 101 | 167 | 413 | 217 | 136 |

¹ I denne tabellen er barn (ugifte heimebuande) 18 år og over halde utanfor ved grupperinga av hushald etter type. Hushald som har barn berre i alderen 18 år og over, er derfor rekna som hushald utan barn. ² Nokre hushald sorterer fleire typar avfall. Derfor blir summen av hushald etter avfallstype større enn talet på hushald som sorterer avfall i alt.

Tabell 24. Barn 0-17 år etter alder, familietype og mors/fars yrkesaktivitet i veka 27. oktober - 2. november 1990

| Alder | I alt | Ektepar med barn | | | Mor/far med barn | |
|-------------------------|-------|------------------|----------------------------|----------------------------|------------------|---------------------------------|
| | | I alt | Av dette | | I alt | Av dette med yrkesaktiv mor/far |
| | | | Ein av foreldra yrkesaktiv | Begge foreldra yrkesaktive | | |
| Barn i alt ¹ | 1443 | 1154 | 296 | 792 | 289 | 146 |
| 0 - 6 år | 491 | 349 | 104 | 218 | 142 | (53) |
| 7 - 12 år | 483 | 409 | (94) | 293 | (74) | : |
| 13 - 17 år | 469 | 396 | 98 | 281 | (73) | (55) |

¹ Barn 0-17 år i alt er ikkje det same som personar 0-17 i alt. Sjå tekstdelen, pkt. 4.1.

Tabell 25. Personar 67 år og over i privathushald. Alder, talet på personar i hushaldet og indikatorar for bustadstandard. 3. november 1990

| | I alt | Aldersgruppering 1 | | | | Aldersgruppering 2 | | | |
|--|-------|--------------------|----------------|---------------|----------------|--------------------|----------------|------------|----------------|
| | | 67 - 79 år | | 80 år og over | | 67 - 74 år | | 75 -79 år | |
| | | Bur aleine | Bur med fleire | Bur aleine | Bur med fleire | Bur aleine | Bur med fleire | Bur aleine | Bur med fleire |
| I alt ¹ | 858 | 212 | 450 | (95) | 101 | 128 | 333 | (84) | 117 |
| Hustype | | | | | | | | | |
| Frittliggjande einestad eller våningshus knytt til gardsdrift | 753 | 172 | 418 | (71) | (93) | 106 | 315 | (66) | 103 |
| Småhus | (69) | : | : | : | : | : | : | : | : |
| Blokk, leigegard, forretningsbygg, bygg for felleshushald e.l. | : | : | : | : | : | : | : | : | : |
| Talet på rom. Kjøkken | | | | | | | | | |
| 1 - 2 rom | 186 | (81) | : | (51) | : | (46) | : | : | : |
| Med kjøkken | 177 | (81) | : | (46) | : | (46) | : | : | : |
| Utan kjøkken | : | : | : | : | : | : | : | : | : |
| 3 - 4 rom | 441 | (86) | 259 | (46) | (51) | (46) | 186 | : | (73) |
| 5 rom eller fleire | 231 | : | 145 | : | : | : | 115 | : | : |
| Byggjær | | | | | | | | | |
| - 1900 | (58) | : | : | : | : | : | : | : | : |
| 1901 - 1960 | 496 | 137 | 236 | (56) | (67) | (76) | 173 | (61) | (63) |
| 1961 - 1990 | 306 | (56) | 186 | : | : | : | 139 | : | (47) |
| Kjelder til oppvarming | | | | | | | | | |
| Éi kjelde, i alt | 222 | (61) | 101 | : | : | : | (68) | : | : |
| Sentralvarme, elektriske omnar, varmekablar e.l. | 106 | : | : | : | : | : | : | : | : |
| Omnar for flytande brensel | : | : | : | : | : | : | : | : | : |
| Omnar for fast brensel | 106 | : | (50) | : | : | : | : | : | : |
| To eller fleire kjelder, i alt | 637 | 147 | 342 | (81) | (67) | (91) | 264 | (56) | (78) |
| Sentralvarme og ein eller fleire andre kjelder | : | : | : | : | : | : | : | : | : |
| Andre kombinasjonar | 617 | 147 | 330 | (76) | (65) | (91) | 254 | (56) | (76) |
| Sanitærforhold | | | | | | | | | |
| Har både bad og WC | 759 | 167 | 410 | (96) | (86) | 101 | 305 | (66) | 104 |
| Har anten bad eller WC | : | : | : | : | : | : | : | : | : |
| Har verken bad eller WC | (61) | : | : | : | : | : | : | : | : |
| Etasjeplassering. Heis | | | | | | | | | |
| Bustader med bustadrom i éin etasje i alt | 622 | 152 | 304 | (86) | (80) | (86) | 227 | (66) | (77) |
| 1. etasje, kjellaretasje eller underetasje | 540 | 121 | 284 | (71) | (64) | (56) | 213 | (66) | (71) |
| 2. etasje eller høgare | (82) | : | : | : | : | : | : | : | : |
| I hus med heis | : | : | : | : | : | : | : | : | : |
| I hus utan heis | (82) | : | : | : | : | : | : | : | : |
| Bustader med bustadrom i fleire etasjar | 237 | (56) | 139 | : | : | : | 105 | : | : |
| Plan i bustaden | | | | | | | | | |
| Bustader med kjøkken, bad, WC og minst eitt bustadrom på eitt plan | 718 | 162 | 384 | (86) | (86) | 101 | 281 | (61) | 103 |
| Eige-/leigeform | | | | | | | | | |
| Eigd i alt | 650 | 137 | 374 | (61) | (78) | (91) | 280 | (46) | (94) |
| Privat | 615 | 121 | 367 | (56) | (71) | (81) | 275 | : | (92) |
| Gjennom burettslag e.l. | : | : | : | : | : | : | : | : | : |
| Leigd | 209 | (71) | (69) | : | : | : | (52) | : | : |

¹ Sjå tekstdelen, pkt. 5.

Tabell 26. Folkemengd etter alder, kjønn og type bustadstrøk/grunnkrins. 3. november 1990

| | I alt | Alder | | | | | | | | | | |
|---------------------------------------|-------|-------|------|-------|-------|-------|-------|-------|-------|-------|-------|-----|
| | | 0-6 | 7-15 | 16-19 | 20-24 | 25-29 | 30-49 | 50-59 | 60-66 | 67-69 | 70-79 | 80- |
| Kommunen | 6381 | 491 | 768 | 396 | 486 | 400 | 1756 | 664 | 477 | 210 | 492 | 241 |
| Menn | 3227 | 249 | 399 | 191 | 259 | 228 | 895 | 331 | 236 | 101 | 243 | 95 |
| Kvinner | 3154 | 242 | 369 | 205 | 227 | 172 | 861 | 333 | 241 | 109 | 249 | 146 |
| Type bustadstrøk og kjønn | | | | | | | | | | | | |
| Tettsteder | | | | | | | | | | | | |
| Tettbygde strøk | 3239 | 254 | 397 | 210 | 257 | 210 | 955 | 333 | 240 | 106 | 192 | 85 |
| Menn | 1589 | 129 | 189 | 105 | 139 | 117 | 471 | 165 | 110 | 45 | 86 | 33 |
| Kvinner | 1650 | 125 | 208 | 105 | 118 | 93 | 484 | 168 | 130 | 61 | 106 | 52 |
| 1581 Nord-Sel | 571 | 40 | 74 | 44 | 48 | 21 | 182 | 55 | 33 | 19 | 40 | 15 |
| Menn | 288 | 20 | 34 | 23 | 26 | 15 | 91 | 32 | 14 | 8 | 18 | 7 |
| Kvinner | 283 | 20 | 40 | 21 | 22 | 6 | 91 | 23 | 19 | 11 | 22 | 8 |
| 1582 Otta | 1511 | 107 | 116 | 82 | 139 | 113 | 362 | 187 | 152 | 74 | 126 | 53 |
| Menn | 720 | 61 | 49 | 34 | 76 | 63 | 178 | 82 | 70 | 32 | 58 | 17 |
| Kvinner | 791 | 46 | 67 | 48 | 63 | 50 | 184 | 105 | 82 | 42 | 68 | 36 |
| 1583 Dale | 855 | 84 | 161 | 56 | 57 | 66 | 313 | 76 | 29 | 5 | 5 | 3 |
| Menn | 427 | 38 | 79 | 31 | 31 | 33 | 153 | 41 | 18 | 2 | - | 1 |
| Kvinner | 428 | 46 | 82 | 25 | 26 | 33 | 160 | 35 | 11 | 3 | 5 | 2 |
| 1584 Bjelstad | 302 | 23 | 46 | 28 | 13 | 10 | 98 | 15 | 26 | 8 | 21 | 14 |
| Menn | 154 | 10 | 27 | 17 | 6 | 6 | 49 | 10 | 8 | 3 | 10 | 8 |
| Kvinner | 148 | 13 | 19 | 11 | 7 | 4 | 49 | 5 | 18 | 5 | 11 | 6 |
| Spreittbygde strøk | 3058 | 232 | 362 | 181 | 224 | 184 | 779 | 325 | 234 | 102 | 288 | 147 |
| Menn | 1593 | 117 | 203 | 84 | 116 | 108 | 414 | 163 | 123 | 54 | 152 | 59 |
| Kvinner | 1465 | 115 | 159 | 97 | 108 | 76 | 365 | 162 | 111 | 48 | 136 | 88 |
| Uoppgitt | 84 | 5 | 9 | 5 | 5 | 6 | 22 | 6 | 3 | 2 | 12 | 9 |
| Delområde, grunnkrins og kjønn | | | | | | | | | | | | |
| 01 Sel | 1218 | 91 | 143 | 78 | 104 | 64 | 327 | 134 | 82 | 45 | 111 | 39 |
| Menn | 621 | 50 | 65 | 43 | 51 | 39 | 175 | 71 | 38 | 22 | 52 | 15 |
| Kvinner | 597 | 41 | 78 | 35 | 53 | 25 | 152 | 63 | 44 | 23 | 59 | 24 |
| 0101 Ula | 108 | 7 | 10 | 10 | 12 | 6 | 33 | 10 | 4 | 5 | 10 | 1 |
| Menn | 58 | 4 | 4 | 6 | 6 | 2 | 20 | 5 | 2 | 3 | 5 | 1 |
| Kvinner | 50 | 3 | 6 | 4 | 6 | 4 | 13 | 5 | 2 | 2 | 5 | - |
| 0102 Formo | 200 | 22 | 15 | 7 | 17 | 13 | 41 | 26 | 21 | 6 | 24 | 8 |
| Menn | 97 | 13 | 5 | 3 | 6 | 9 | 22 | 14 | 11 | 1 | 12 | 1 |
| Kvinner | 103 | 9 | 10 | 4 | 11 | 4 | 19 | 12 | 10 | 5 | 12 | 7 |
| 0103 Høvringen | 84 | 6 | 4 | 3 | 6 | 8 | 15 | 19 | 6 | 5 | 6 | 6 |
| Menn | 43 | 3 | 1 | 2 | 1 | 5 | 9 | 9 | 3 | 5 | 5 | - |
| Kvinner | 41 | 3 | 3 | 1 | 5 | 3 | 6 | 10 | 3 | - | 1 | 6 |
| 0104 Strand | 84 | 3 | 9 | 3 | 3 | 6 | 23 | 10 | 10 | 3 | 12 | 2 |
| Menn | 49 | 3 | 7 | 2 | 1 | 4 | 17 | 3 | 5 | 1 | 5 | 1 |
| Kvinner | 35 | - | 2 | 1 | 2 | 2 | 6 | 7 | 5 | 2 | 7 | 1 |
| 0105 Laurgard | 399 | 31 | 59 | 35 | 33 | 14 | 126 | 34 | 17 | 13 | 27 | 10 |
| Menn | 198 | 17 | 30 | 20 | 17 | 8 | 62 | 19 | 6 | 5 | 10 | 4 |
| Kvinner | 201 | 14 | 29 | 15 | 16 | 6 | 64 | 15 | 11 | 8 | 17 | 6 |
| 0106 Rustdalen | 337 | 20 | 44 | 20 | 33 | 17 | 87 | 35 | 24 | 13 | 32 | 12 |
| Menn | 173 | 9 | 17 | 10 | 20 | 11 | 44 | 21 | 11 | 7 | 15 | 8 |
| Kvinner | 164 | 11 | 27 | 10 | 13 | 6 | 43 | 14 | 13 | 6 | 17 | 4 |
| 0108 Rondane | 6 | 2 | 2 | - | - | - | 2 | - | - | - | - | - |
| Menn | 3 | 1 | 1 | - | - | - | 1 | - | - | - | - | - |
| Kvinner | 3 | 1 | 1 | - | - | - | 1 | - | - | - | - | - |
| 02 Otta | 2846 | 221 | 323 | 165 | 224 | 208 | 789 | 313 | 223 | 95 | 192 | 93 |
| Menn | 1395 | 117 | 157 | 76 | 120 | 113 | 386 | 149 | 114 | 43 | 90 | 30 |
| Kvinner | 1451 | 104 | 166 | 89 | 104 | 95 | 403 | 164 | 109 | 52 | 102 | 63 |
| 0201 Loftsgård | 171 | 13 | 11 | 7 | 17 | 9 | 37 | 25 | 19 | 11 | 18 | 4 |
| Menn | 82 | 9 | 6 | 2 | 8 | 5 | 17 | 11 | 8 | 6 | 10 | - |
| Kvinner | 89 | 4 | 5 | 5 | 9 | 4 | 20 | 14 | 11 | 5 | 8 | 4 |
| 0202 Kleivmellom | 28 | 2 | - | 1 | 2 | 4 | 8 | 5 | 4 | 1 | 1 | - |
| Menn | 15 | - | - | 1 | - | 3 | 5 | 2 | 3 | - | 1 | - |
| Kvinner | 13 | 2 | - | - | 2 | 1 | 3 | 3 | 1 | 1 | - | - |
| 0203 Ottekren | 52 | 5 | 4 | 2 | 6 | 3 | 17 | 2 | 4 | 1 | 7 | 1 |
| Menn | 27 | 3 | 1 | 1 | 3 | 3 | 9 | 1 | 1 | - | 4 | 1 |
| Kvinner | 25 | 2 | 3 | 1 | 3 | - | 8 | 1 | 3 | 1 | 3 | - |
| 0204 Mostugu | 185 | 8 | 8 | 16 | 17 | 13 | 45 | 22 | 17 | 12 | 17 | 10 |
| Menn | 86 | 5 | 4 | 10 | 10 | 7 | 20 | 10 | 7 | 4 | 5 | 4 |
| Kvinner | 99 | 3 | 4 | 6 | 7 | 6 | 25 | 12 | 10 | 8 | 12 | 6 |
| 0205 Bekken | 210 | 30 | 23 | 9 | 15 | 19 | 61 | 9 | 18 | 8 | 13 | 5 |
| Menn | 100 | 17 | 10 | 3 | 6 | 10 | 31 | 5 | 9 | 4 | 4 | 1 |
| Kvinner | 110 | 13 | 13 | 6 | 9 | 9 | 30 | 4 | 9 | 4 | 9 | 4 |
| 0206 Plassjordet | 173 | 6 | 8 | 7 | 19 | 9 | 27 | 32 | 30 | 13 | 19 | 3 |
| Menn | 86 | 3 | 4 | 1 | 12 | 7 | 13 | 12 | 16 | 6 | 11 | 1 |
| Kvinner | 87 | 3 | 4 | 6 | 7 | 2 | 14 | 20 | 14 | 7 | 8 | 2 |
| 0207 Rusten | 196 | 11 | 16 | 13 | 24 | 23 | 51 | 27 | 9 | 5 | 13 | 4 |
| Menn | 94 | 6 | 9 | 3 | 14 | 10 | 25 | 13 | 3 | 2 | 7 | 2 |
| Kvinner | 102 | 5 | 7 | 10 | 10 | 13 | 26 | 14 | 6 | 3 | 6 | 2 |

Tabell 26 (framh.). Folkemengd etter alder, kjønn og type bustadstrøk/grunnkrins. 3. november 1990

| | I alt | Alder | | | | | | | | | | |
|-----------------|-------|-------|------|-------|-------|-------|-------|-------|-------|-------|-------|-----|
| | | 0-6 | 7-15 | 16-19 | 20-24 | 25-29 | 30-49 | 50-59 | 60-66 | 67-69 | 70-79 | 80- |
| 0208 Hjellum | 448 | 29 | 38 | 20 | 33 | 34 | 95 | 61 | 51 | 22 | 36 | 29 |
| Menn | 204 | 16 | 13 | 8 | 19 | 20 | 44 | 25 | 24 | 9 | 17 | 9 |
| Kvinner | 244 | 13 | 25 | 12 | 14 | 14 | 51 | 36 | 27 | 13 | 19 | 20 |
| 0209 Selsjord | 66 | 7 | 9 | 5 | 4 | 6 | 17 | 1 | 6 | 1 | 5 | 5 |
| Menn | 37 | 4 | 6 | 2 | 3 | 2 | 10 | 1 | 4 | - | 3 | 2 |
| Kvinner | 29 | 3 | 3 | 3 | 1 | 4 | 7 | - | 2 | 1 | 2 | 3 |
| 0210 Solhjem | 149 | 3 | 9 | 10 | 5 | 2 | 37 | 19 | 14 | 6 | 27 | 17 |
| Menn | 78 | 2 | 6 | 7 | 4 | 1 | 18 | 10 | 11 | 4 | 13 | 2 |
| Kvinner | 71 | 1 | 3 | 3 | 1 | 1 | 19 | 9 | 3 | 2 | 14 | 15 |
| 0211 Dahle | 857 | 84 | 161 | 56 | 57 | 66 | 313 | 78 | 29 | 5 | 5 | 3 |
| Menn | 428 | 38 | 79 | 31 | 31 | 33 | 153 | 42 | 18 | 2 | - | 1 |
| Kvinner | 429 | 46 | 82 | 25 | 26 | 33 | 160 | 36 | 11 | 3 | 5 | 2 |
| 0212 Aasaaren | 133 | 12 | 14 | 10 | 7 | 10 | 32 | 13 | 12 | 5 | 13 | 5 |
| Menn | 71 | 8 | 8 | 4 | 2 | 7 | 16 | 6 | 8 | 4 | 5 | 3 |
| Kvinner | 62 | 4 | 6 | 6 | 5 | 3 | 16 | 7 | 4 | 1 | 8 | 2 |
| 0213 Veggum | 178 | 11 | 22 | 9 | 18 | 10 | 49 | 19 | 10 | 5 | 18 | 7 |
| Menn | 87 | 6 | 11 | 3 | 8 | 5 | 25 | 11 | 2 | 2 | 10 | 4 |
| Kvinner | 91 | 5 | 11 | 6 | 10 | 5 | 24 | 8 | 8 | 3 | 8 | 3 |
| 03 Heidal | 2233 | 174 | 293 | 148 | 153 | 122 | 618 | 211 | 169 | 68 | 177 | 100 |
| Menn | 1166 | 79 | 170 | 70 | 84 | 73 | 324 | 108 | 81 | 34 | 96 | 47 |
| Kvinner | 1067 | 95 | 123 | 78 | 69 | 49 | 294 | 103 | 88 | 34 | 81 | 53 |
| 0301 Sandbu | 247 | 31 | 55 | 16 | 13 | 9 | 105 | 10 | 2 | - | 4 | 2 |
| Menn | 117 | 11 | 29 | 7 | 4 | 4 | 53 | 6 | - | - | 2 | 1 |
| Kvinner | 130 | 20 | 26 | 9 | 9 | 5 | 52 | 4 | 2 | - | 2 | 1 |
| 0302 Varphaugen | 127 | 7 | 11 | 7 | 8 | 6 | 27 | 16 | 13 | 7 | 11 | 14 |
| Menn | 66 | 5 | 8 | 3 | 4 | 4 | 15 | 7 | 7 | 2 | 6 | 5 |
| Kvinner | 61 | 2 | 3 | 4 | 4 | 2 | 12 | 9 | 6 | 5 | 5 | 9 |
| 0303 Sjoa | 190 | 19 | 18 | 7 | 12 | 16 | 44 | 18 | 17 | 11 | 19 | 9 |
| Menn | 95 | 8 | 11 | 4 | 7 | 9 | 24 | 4 | 10 | 5 | 11 | 2 |
| Kvinner | 95 | 11 | 7 | 3 | 5 | 7 | 20 | 14 | 7 | 6 | 8 | 7 |
| 0304 Faukstad | 269 | 20 | 38 | 17 | 17 | 18 | 65 | 31 | 14 | 8 | 32 | 9 |
| Menn | 135 | 8 | 18 | 5 | 9 | 12 | 31 | 19 | 6 | 4 | 19 | 4 |
| Kvinner | 134 | 12 | 20 | 12 | 8 | 6 | 34 | 12 | 8 | 4 | 13 | 5 |
| 0305 Nerdalen | 129 | 9 | 8 | 12 | 10 | 13 | 24 | 15 | 13 | 4 | 18 | 3 |
| Menn | 67 | 4 | 3 | 6 | 8 | 7 | 14 | 8 | 8 | 3 | 5 | 1 |
| Kvinner | 62 | 5 | 5 | 6 | 2 | 6 | 10 | 7 | 5 | 1 | 13 | 2 |
| 0306 Bjølstadmo | 390 | 31 | 51 | 36 | 22 | 14 | 122 | 31 | 31 | 8 | 24 | 20 |
| Menn | 201 | 13 | 30 | 20 | 13 | 8 | 60 | 19 | 12 | 3 | 12 | 11 |
| Kvinner | 189 | 18 | 21 | 16 | 9 | 6 | 62 | 12 | 19 | 5 | 12 | 9 |
| 0307 Øverdalen | 246 | 12 | 32 | 12 | 20 | 14 | 61 | 25 | 24 | 9 | 23 | 14 |
| Menn | 135 | 7 | 23 | 7 | 8 | 7 | 35 | 10 | 11 | 6 | 13 | 8 |
| Kvinner | 111 | 5 | 9 | 5 | 12 | 7 | 26 | 15 | 13 | 3 | 10 | 6 |
| 0308 Sjolja | 225 | 15 | 28 | 19 | 17 | 10 | 67 | 21 | 18 | 4 | 18 | 8 |
| Menn | 127 | 9 | 22 | 4 | 9 | 7 | 34 | 14 | 10 | 2 | 12 | 4 |
| Kvinner | 98 | 6 | 6 | 15 | 8 | 3 | 33 | 7 | 8 | 2 | 6 | 4 |
| 0309 Skogbygda | 115 | 7 | 11 | 6 | 11 | 9 | 32 | 10 | 9 | 5 | 10 | 5 |
| Menn | 63 | 2 | 4 | 3 | 8 | 8 | 17 | 6 | 4 | 2 | 7 | 2 |
| Kvinner | 52 | 5 | 7 | 3 | 3 | 1 | 15 | 4 | 5 | 3 | 3 | 3 |
| 0310 Leirflata | 159 | 11 | 18 | 8 | 10 | 7 | 43 | 12 | 22 | 7 | 12 | 9 |
| Menn | 85 | 6 | 8 | 6 | 5 | 5 | 27 | 4 | 9 | 5 | 6 | 4 |
| Kvinner | 74 | 5 | 10 | 2 | 5 | 2 | 16 | 8 | 13 | 2 | 6 | 5 |
| 0311 Murudalen | 136 | 12 | 23 | 8 | 13 | 6 | 28 | 22 | 6 | 5 | 6 | 7 |
| Menn | 75 | 6 | 14 | 5 | 9 | 2 | 14 | 11 | 4 | 2 | 3 | 5 |
| Kvinner | 61 | 6 | 9 | 3 | 4 | 4 | 14 | 11 | 2 | 3 | 3 | 2 |
| Uoppgitt | 84 | 5 | 9 | 5 | 5 | 6 | 22 | 6 | 3 | 2 | 12 | 9 |

Tabell 27.1. Yrkesaktive 16 år og over, etter næring, kjønn og type bustadstrøk/delområde. 3. november 1989 - 2. november 1990

| | I alt | Jordbruk, skogbruk, fiske og fangst | Oljeutvinning og bergverksdrift | Industri | Kraft- og vassforsyning | Byggje- og anleggsverksemd | Varehandel, hotell- og restauranterverksemd | Transport, lagring, post og telekommunikasjonar | Bank-, finansierings- og forsikringsverksemd, eigeidomsdrift og forretningsmessig tenesteyting | Offentleg, sosial og privat tenesteyting |
|----------------------------------|-------|-------------------------------------|---------------------------------|----------|-------------------------|----------------------------|---|---|--|--|
| Kommunen ¹ | 3201 | 468 | 58 | 392 | (18) | 306 | 645 | 254 | 133 | 926 |
| Menn | 1786 | 330 | 58 | 315 | (18) | 287 | 214 | 160 | 86 | 317 |
| Kvinner | 1415 | 138 | : | 77 | : | (19) | 431 | 94 | 47 | 609 |
| Type bustadstrøk og kjønn | | | | | | | | | | |
| Tettstader | | | | | | | | | | |
| Tettbygde strøk | 1743 | : | (68) | 237 | : | 205 | 410 | 126 | (85) | 577 |
| Menn | 958 | : | (68) | 173 | : | 184 | 168 | (63) | (46) | 225 |
| Kvinner | 785 | : | : | (64) | : | : | 242 | (62) | : | 351 |
| 1581 Nord-Sel | 308 | : | : | (47) | : | (49) | (67) | : | : | (87) |
| Menn | 153 | : | : | : | : | (45) | : | : | : | : |
| Kvinner | 155 | : | : | : | : | : | (45) | : | : | (76) |
| 1582 Otta | 803 | : | : | 136 | : | (57) | 218 | (59) | : | 255 |
| Menn | 404 | : | : | 102 | : | (45) | (85) | : | : | (97) |
| Kvinner | 398 | : | : | : | : | : | 133 | : | : | 158 |
| 1583 Dale | 499 | : | : | (46) | : | (58) | 110 | : | : | 193 |
| Menn | 308 | : | : | : | : | (53) | (56) | : | : | (96) |
| Kvinner | 191 | : | : | : | : | : | (54) | : | : | (96) |
| 1584 Bjelstad | 133 | : | : | : | : | : | : | : | : | : |
| Menn | (93) | : | : | : | : | : | : | : | : | : |
| Kvinner | : | : | : | : | : | : | : | : | : | : |
| Spreittbygde strøk | 1444 | 442 | : | 180 | : | 126 | 246 | 122 | : | 283 |
| Menn | 813 | 306 | : | 160 | : | 121 | (54) | (77) | : | (60) |
| Kvinner | 631 | 136 | : | : | : | : | 192 | (45) | : | 224 |
| Uoppgitt | : | : | : | : | : | : | : | : | : | : |
| Delområde og kjønn | | | | | | | | | | |
| 01 Sel | 616 | 103 | : | (81) | : | (64) | 163 | (45) | : | 117 |
| Menn | 338 | (74) | : | (61) | : | (59) | (52) | : | : | : |
| Kvinner | 278 | : | : | : | : | : | 110 | : | : | (95) |
| 02 Otta | 1527 | (80) | (65) | 225 | : | 136 | 349 | 118 | (60) | 495 |
| Menn | 843 | (65) | (65) | 170 | : | 114 | 140 | (51) | : | 209 |
| Kvinner | 683 | : | : | (55) | : | : | 209 | (68) | : | 286 |
| 03 Heidal | 1044 | 290 | : | 111 | : | 132 | 145 | (84) | : | 248 |
| Menn | 590 | 194 | : | 102 | : | 132 | : | (53) | : | (54) |
| Kvinner | 454 | (97) | : | : | : | : | 115 | : | : | 194 |
| Uoppgitt | : | : | : | : | : | : | : | : | : | : |

¹ Sjå tekstdelen, pkt. 5.

Tabell 27.2. Yrkesaktive 16 år og over, etter næring, kjønn og type bustadstrøk/grunnkrins. 3. november 1989 - 2. november 1990

| | I alt | Primær | Sekundær | Tertiær | | |
|---------------------------------------|-------|--------|----------|---------|-------------------------------------|------------------------|
| | | | | I alt | Off., sosial og privat tenesteyting | Andre tertiær-næringar |
| Kommunen ¹ | 3201 | 468 | 774 | 1958 | 926 | 1032 |
| Menn | 1786 | 330 | 678 | 777 | 317 | 460 |
| Kvinner | 1415 | 138 | 96 | 1181 | 609 | 572 |
| Type bustadstrøk og kjønn | | | | | | |
| Tettstader | | | | | | |
| Tettbygde strøk | 1743 | : | 516 | 1196 | 577 | 620 |
| Menn | 958 | : | 430 | 502 | 225 | 276 |
| Kvinner | 785 | : | (85) | 695 | 351 | 344 |
| 1581 Nord-Sel | 308 | : | 110 | 189 | (87) | 101 |
| Menn | 153 | : | (90) | (53) | : | : |
| Kvinner | 155 | : | : | 135 | (76) | (60) |
| 1582 Otta | 803 | : | 217 | 577 | 255 | 322 |
| Menn | 404 | : | 171 | 229 | (97) | 132 |
| Kvinner | 398 | : | (46) | 348 | 158 | 190 |
| 1583 Dale | 499 | : | 140 | 353 | 193 | 161 |
| Menn | 308 | : | 124 | 178 | (96) | (82) |
| Kvinner | 191 | : | : | 175 | (96) | (79) |
| 1584 Bjølstad | 133 | : | (49) | (78) | : | : |
| Menn | (93) | : | (45) | : | : | : |
| Kvinner | : | : | : | : | : | : |
| Spreittbygde strøk | 1444 | 442 | 321 | 681 | 283 | 397 |
| Menn | 813 | 306 | 297 | 210 | (60) | 151 |
| Kvinner | 631 | 136 | : | 470 | 224 | 247 |
| Uoppgitt | : | : | : | : | : | : |
| Delområde, grunnkrins og kjønn | | | | | | |
| 01 Sel | 616 | 103 | 159 | 354 | 117 | 238 |
| Menn | 338 | (74) | 134 | 129 | : | 107 |
| Kvinner | 278 | : | : | 225 | (95) | 130 |
| 0101 Ula | (55) | : | : | : | : | : |
| Menn | : | : | : | : | : | : |
| Kvinner | : | : | : | : | : | : |
| 0102 Formo | (79) | : | : | : | : | : |
| Menn | : | : | : | : | : | : |
| Kvinner | : | : | : | : | : | : |
| 0103 Høvringen | (60) | : | : | : | : | : |
| Menn | (46) | : | : | : | : | : |
| Kvinner | : | : | : | : | : | : |
| 0104 Strand | (50) | : | : | (45) | : | : |
| Menn | : | : | : | : | : | : |
| Kvinner | : | : | : | : | : | : |
| 0105 Laurgard | 206 | : | (65) | 127 | (67) | (60) |
| Menn | 107 | : | (65) | : | : | : |
| Kvinner | 100 | : | : | (95) | (61) | : |
| 0106 Rustdalen | 166 | : | (54) | (71) | : | (56) |
| Menn | (94) | : | : | : | : | : |
| Kvinner | (72) | : | : | : | : | : |
| 0108 Rondane | : | : | : | : | : | : |
| Menn | : | : | : | : | : | : |
| Kvinner | : | : | : | : | : | : |
| 02 Otta | 1527 | (80) | 425 | 1022 | 495 | 527 |
| Menn | 843 | (65) | 348 | 430 | 209 | 222 |
| Kvinner | 683 | : | (77) | 591 | 286 | 305 |
| 0201 Loftsgård | (80) | : | : | (45) | : | : |
| Menn | : | : | : | : | : | : |
| Kvinner | : | : | : | : | : | : |
| 0202 Kleivmellom | : | : | : | : | : | : |
| Menn | : | : | : | : | : | : |
| Kvinner | : | : | : | : | : | : |
| 0203 Ottekren | : | : | : | : | : | : |
| Menn | : | : | : | : | : | : |
| Kvinner | : | : | : | : | : | : |
| 0204 Mostugu | 110 | : | : | (91) | : | (51) |
| Menn | : | : | : | : | : | : |
| Kvinner | (74) | : | : | (60) | : | : |
| 0205 Bekken | (91) | : | : | (61) | : | (45) |
| Menn | : | : | : | : | : | : |
| Kvinner | (54) | : | : | (50) | : | : |

¹ Sjå tekstdelen, pkt. 5.

Tabell 27.2 (framh). Yrkesaktive 16 år og over, etter næring, kjønn og type bustadstrøk/grunnkrins. 3. november 1989 - 2. november 1990

| | I alt | Primær | Sekundær | Tertiær | | |
|------------------|-------|--------|----------|---------|-------------------------------------|------------------------|
| | | | | I alt | Off., sosial og privat tenesteyting | Andre tertiær-næringar |
| 0206 Plassjordet | 117 | : | : | (94) | (49) | (45) |
| Menn | : | : | : | : | : | : |
| Kvinner | (74) | : | : | (64) | : | : |
| 0207 Rusten | (82) | : | : | (54) | : | : |
| Menn | (53) | : | : | : | : | : |
| Kvinner | : | : | : | : | : | : |
| 0208 Hjellum | 266 | : | (87) | 179 | (74) | 105 |
| Menn | 171 | : | (80) | (91) | : | (48) |
| Kvinner | (95) | : | : | (88) | : | (57) |
| 0209 Selsjord | : | : | : | : | : | : |
| Menn | : | : | : | : | : | : |
| Kvinner | : | : | : | : | : | : |
| 0210 Solhjem | (63) | : | : | : | : | : |
| Menn | : | : | : | : | : | : |
| Kvinner | : | : | : | : | : | : |
| 0211 Dahle | 499 | : | 140 | 353 | 193 | 161 |
| Menn | 308 | : | 124 | 178 | (96) | (82) |
| Kvinner | 191 | : | : | 175 | (96) | (79) |
| 0212 Aasaaren | (70) | : | : | : | : | : |
| Menn | : | : | : | : | : | : |
| Kvinner | : | : | : | : | : | : |
| 0213 Veggum | (80) | : | : | : | : | : |
| Menn | (50) | : | : | : | : | : |
| Kvinner | : | : | : | : | : | : |
| 03 Heidal | 1044 | 290 | 253 | 501 | 248 | 253 |
| Menn | 590 | 194 | 244 | 152 | (54) | 98 |
| Kvinner | 454 | (97) | : | 349 | 194 | 155 |
| 0301 Sandbu | 102 | : | : | (82) | : | (56) |
| Menn | (53) | : | : | : | : | : |
| Kvinner | (50) | : | : | (50) | : | : |
| 0302 Varphaugen | (46) | : | : | : | : | : |
| Menn | : | : | : | : | : | : |
| Kvinner | : | : | : | : | : | : |
| 0303 Sjøa | (81) | : | : | (51) | : | : |
| Menn | : | : | : | : | : | : |
| Kvinner | : | : | : | : | : | : |
| 0304 Faukstad | 119 | : | (56) | : | : | : |
| Menn | (85) | : | (56) | : | : | : |
| Kvinner | : | : | : | : | : | : |
| 0305 Nerdalen | (53) | : | : | : | : | : |
| Menn | : | : | : | : | : | : |
| Kvinner | : | : | : | : | : | : |
| 0306 Bjølstadmo | 193 | : | : | 116 | (57) | (59) |
| Menn | 117 | : | : | (56) | : | : |
| Kvinner | (75) | : | : | (60) | : | : |
| 0307 Øverdalen | 128 | : | : | (59) | : | : |
| Menn | (67) | : | : | : | : | : |
| Kvinner | (60) | : | : | (45) | : | : |
| 0308 Sjølia | 143 | (61) | : | (51) | : | : |
| Menn | (83) | : | : | : | : | : |
| Kvinner | (60) | : | : | : | : | : |
| 0309 Skogbygda | (64) | : | : | : | : | : |
| Menn | : | : | : | : | : | : |
| Kvinner | : | : | : | : | : | : |
| 0310 Leirflata | (55) | : | : | : | : | : |
| Menn | : | : | : | : | : | : |
| Kvinner | : | : | : | : | : | : |
| 0311 Murudalen | (60) | : | : | : | : | : |
| Menn | : | : | : | : | : | : |
| Kvinner | : | : | : | : | : | : |
| Uoppgitt | : | : | : | : | : | : |

Tabell 28. Privathushald. Utvalde kjenneteikn for bustadstandard, og disponering av personbil. Bustadstrøk/grunnkrins. 3. november 1990



| | Alle privat- hushald | Bustaden har både bad og WC | Kjøkken 6 m ² og over | Bustaden bygd etter 1960 | Hushaldet eig bustaden | Hushaldet dispo- nerer bil | Bustad- romma er på eitt plan ¹ | Bustaden ligg i 2. et. eller høgare og huset har ikkje heis |
|--------------------------------|-------------------------|-----------------------------------|--|--------------------------------|------------------------------|----------------------------------|---|--|
| Kommunen | 2431 | 2264 | 2252 | 1416 | 1835 | 1921 | 2058 | 243 |
| Type bustadstrøk | | | | | | | | |
| Tettstader | | | | | | | | |
| Tettbygde strøk | 1235 | 1197 | 1151 | 747 | 918 | 952 | 1064 | 159 |
| 1581 Nord-Sel | 213 | 210 | 198 | 134 | 168 | 163 | 192 | (25) |
| 1582 Otta | 632 | 610 | 584 | 300 | 456 | 438 | 559 | 101 |
| 1583 Dale | 293 | 293 | 283 | 239 | 226 | 281 | 237 | (30) |
| 1584 Bjelstad | 98 | 84 | 86 | 74 | 68 | 70 | 76 | : |
| Spreittbygde strøk | 1172 | 1042 | 1077 | 658 | 899 | 948 | 979 | 84 |
| Uoppgitt | (24) | (24) | (24) | : | (19) | (20) | : | : |
| Delområde og grunnkrins | | | | | | | | |
| 01 Sel | 458 | 421 | 416 | 243 | 344 | 338 | 383 | 47 |
| 0101 Ula | 46 | 46 | 46 | (20) | (32) | (34) | (30) | : |
| 0102 Formo | 68 | 57 | 64 | (31) | 59 | 59 | 54 | : |
| 0103 Høvringen | 42 | (26) | (29) | : | (29) | (30) | (26) | : |
| 0104 Strand | (31) | (31) | (31) | : | (24) | (27) | (31) | : |
| 0105 Laurgard | 149 | 149 | 137 | 107 | 112 | 105 | 135 | : |
| 0106 Rustdalen | 122 | 112 | 109 | 57 | 87 | 84 | 107 | : |
| 0108 Rondane | : | : | : | : | : | : | : | : |
| 02 Otta | 1109 | 1068 | 1036 | 654 | 819 | 878 | 960 | 152 |
| 0201 Loftsgård | 69 | 69 | 57 | (26) | 46 | (40) | 67 | : |
| 0202 Kleivmellom | : | : | : | : | : | : | : | : |
| 0203 Ottekren | (34) | (29) | (31) | : | (19) | : | (29) | : |
| 0204 Mostugu | 92 | 92 | 87 | (23) | 55 | 58 | 82 | (31) |
| 0205 Bekken | 58 | 58 | 54 | (35) | 46 | 49 | 56 | : |
| 0206 Plassjordet | 88 | 86 | 84 | (35) | 68 | 69 | 80 | : |
| 0207 Rusten | 74 | 72 | 72 | 67 | 64 | 55 | 61 | : |
| 0208 Hjellum | 191 | 179 | 176 | 99 | 137 | 134 | 171 | (20) |
| 0209 Selsjord | (37) | (32) | (29) | : | : | (27) | (31) | : |
| 0210 Solhjem | 62 | 57 | 62 | (40) | 48 | 50 | 51 | : |
| 0211 Dahle | 293 | 293 | 283 | 239 | 226 | 281 | 237 | (30) |
| 0212 Aasaaren | 44 | 42 | 44 | (28) | (33) | (40) | (39) | : |
| 0213 Veggum | 58 | 50 | 53 | 44 | 55 | 58 | 46 | : |
| 03 Heidal | 840 | 750 | 776 | 509 | 654 | 684 | 700 | 44 |
| 0301 Sandbu | 69 | 69 | 57 | 67 | 50 | 67 | 62 | : |
| 0302 Varphaugen | 55 | 41 | 55 | (29) | (33) | 45 | 41 | : |
| 0303 Sjoa | 84 | 81 | 81 | (40) | 68 | 74 | 71 | : |
| 0304 Faulstad | 112 | 97 | 100 | 57 | 81 | 80 | 94 | : |
| 0305 Nerdalen | 54 | 49 | 51 | (32) | 49 | 46 | 48 | : |
| 0306 Bjelstadmo | 142 | 125 | 122 | 100 | 95 | 92 | 117 | : |
| 0307 Øverdalen | 108 | 99 | 104 | 56 | 93 | 86 | 88 | : |
| 0308 Sjølia | 93 | 69 | 88 | 65 | 87 | 88 | 63 | : |
| 0309 Skogbygda | (29) | (29) | (26) | : | (23) | (29) | (29) | : |
| 0310 Leirflata | 54 | 54 | 54 | (26) | 44 | 47 | 52 | : |
| 0311 Murudalen | (40) | (35) | (36) | (23) | (30) | (31) | (35) | : |
| Uoppgitt | (24) | (24) | (24) | : | (19) | (20) | : | : |

¹ Bustaden har kjøkken, bad/dusj, WC og minst eitt bustadrom i same etasje.

0517 SEL

Kartgrunnlag M ca. 1:250 000
Løyvenr. 74/91 Statens kartverk



- 207 Grunnkrinsnummer
-  Kommunegrense
-  Grense for delområde og grunnkrins

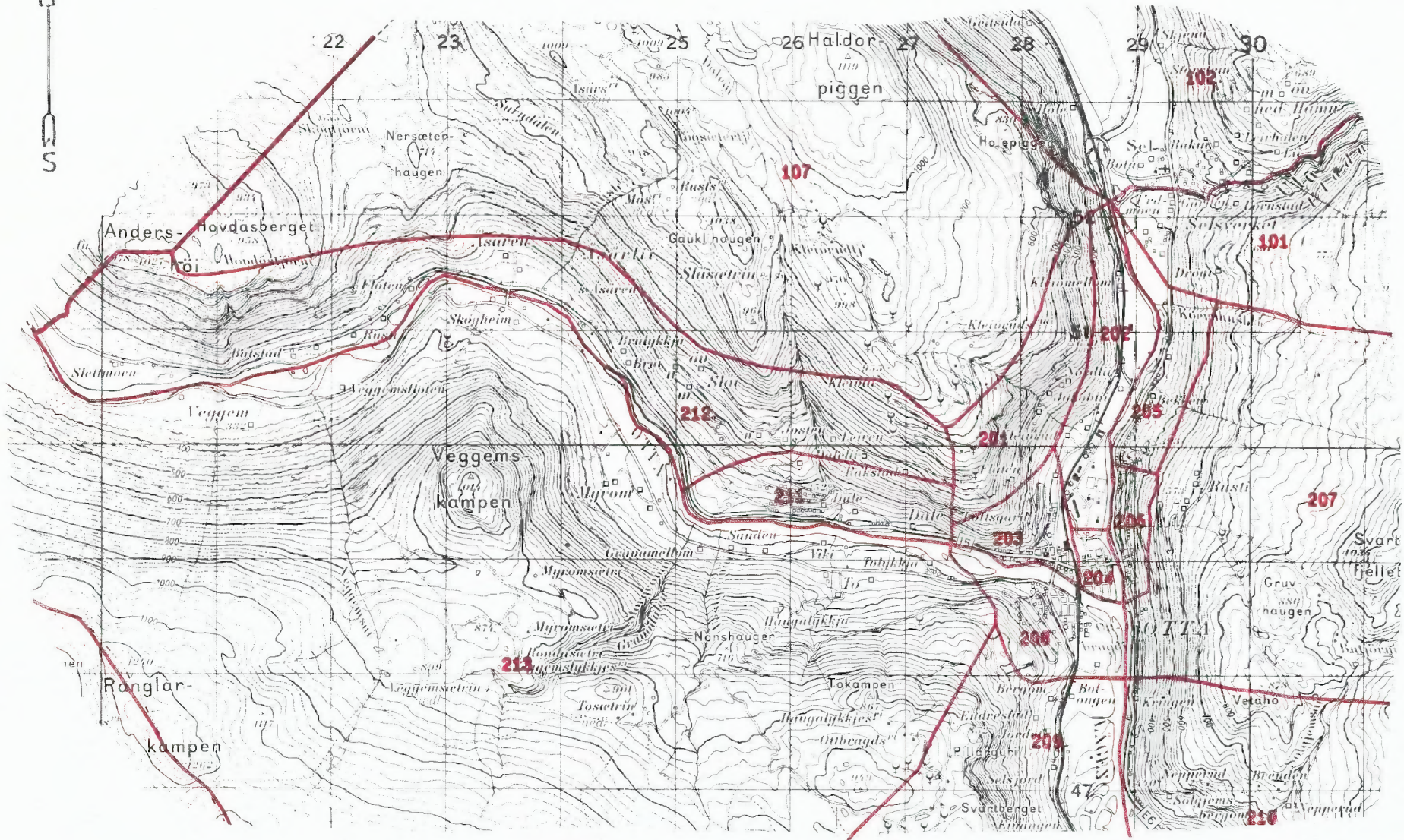

Avgrensing av Nord-Sel tettstad

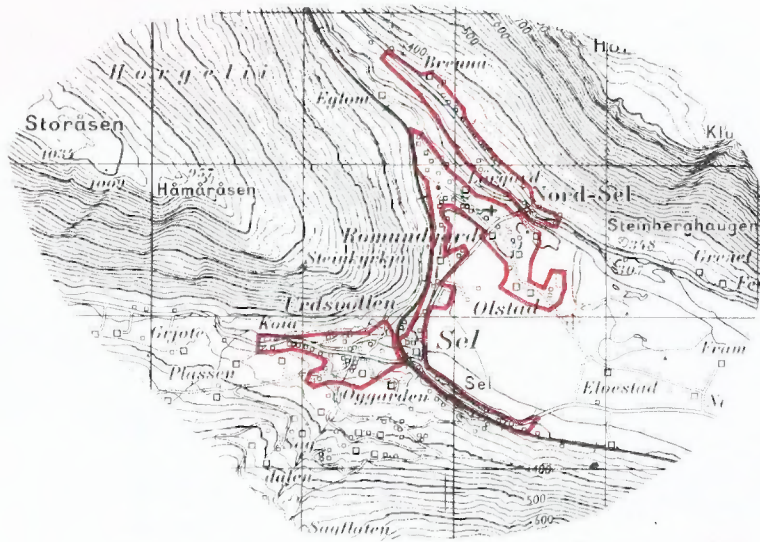

Avgrensing av Bjølstad tettstad

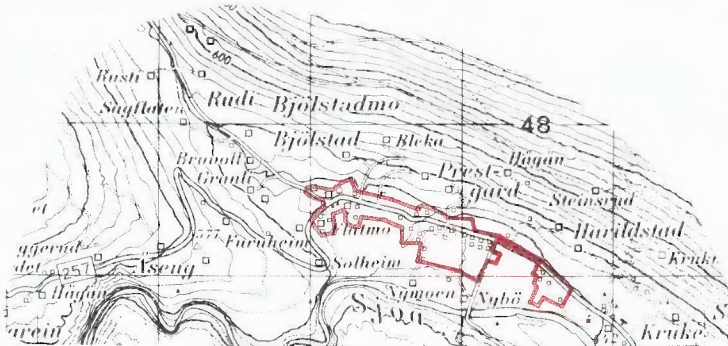

Avgrensing av Otta tettstad

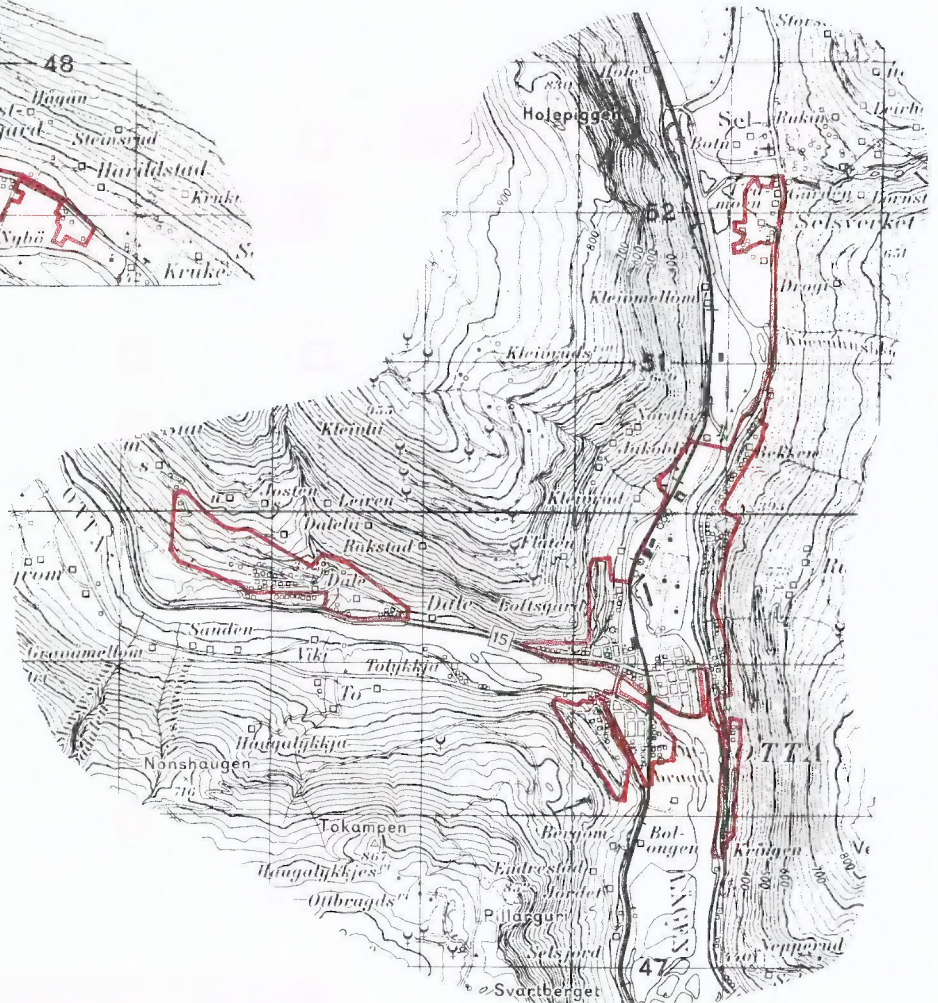

Avgrensing av Dale tettstad

Kartgrunnlag M ca. 1:50 000
Løyvenr. 74/91 Statens kartverk



FoB 90
Folke- og bustadteljing 1990 blir gjennomført av Statistisk sentralbyrå

Opgåvene er undergitt teieplikt. Dei vil berre bli nytta til å utarbeide statistikk og vil bli oppbevarte på ein trygg måte.

VIKTIG:
Bruk helst blyant eller blå/svart kulepenn

Slik Ikkje slik



1 Kven bur du saman med i leilegheita?
Rettleiinga fortel kva vi meiner med ei leilegheit. Set fleire kryss om nødvendig.

- | | |
|--------------------------------------|--|
| <input type="checkbox"/> Ingen | <input type="checkbox"/> Sysken |
| <input type="checkbox"/> Ektemake | <input type="checkbox"/> Svigerforeldre, svigerinne, svoger, svigerbarn, tante, onkel, niese, nevø |
| <input type="checkbox"/> Sambuar | <input type="checkbox"/> Besteforeldre, barnebarn |
| <input type="checkbox"/> Dotter, son | <input type="checkbox"/> Andre personar |
| <input type="checkbox"/> Mor, far | |

2 Hadde du inntektsgivande arbeid i minst 100 timar i året frå 3. nov. 1989 til 2. nov. 1990?
Arbeid som ulønt familiemedlem i familiebedrift blir også rekna som inntektsgivande arbeid (t.d. butikk, gardsbruk).

- Ja Nei

! Svara du nei her, skal du ikkje fylla ut resten av denne sida.

3 Kor mange månader hadde du heiltids- og/eller deltidsarbeid i året frå 3. nov. 1989 til 2. nov. 1990?
Sjå rettleiinga.

Heiltid:månader

Deltid:månader

4 Før opp namn og adresse på den arbeidsstaden (bedrifta) der du hadde inntektsgivande arbeid lengst tid i året frå 3. nov. 1989 til 2. nov. 1990.
Med bedrift meiner vi fabrikk, butikk, gardsbruk, likningskontor e.l.

Namn:

Gate/veg:

Poststad:

5 Gjer greie for verksemda på denne arbeidsstaden så nøye som du kan.
Skriv t.d. produksjon av møblar, sal av bilar, bokhandel, jordbruk, utleige av maskiner, arkitektverksemd e.l.

Verksemd:

6 Kva for yrke (tittel) hadde du på denne arbeidsstaden?

Skriv t.d. heimhjelp, rørleggjar, frisør, sjukepleiar, reingjeringshjelp, kokk, platearbeidar, salskonsulent, førskulelærer e.l.

Yrke:

7 Korleis er/var du knytt til arbeidsstaden du nemnde i spørsmål 4?

- Som fast eller mellombels tilsett
- Som sjølvstendig næringsdrivande (eigar)
- Som familiemedlem utan fast lønn i familiebedrift

8 Hadde du inntektsgivande arbeid i veka 27. okt. - 2. nov. 1990?
Sjå rettleiinga.

- Ja Nei

! Svara du nei her, skal du ikkje fylla ut resten av denne sida.

9 Kva er den vanlege/avtala arbeidstida di i veka?

- | | |
|--------------------------------------|--|
| <input type="checkbox"/> 1-9 timar | <input type="checkbox"/> 30-34 timar |
| <input type="checkbox"/> 10-19 timar | <input type="checkbox"/> 35-39 timar |
| <input type="checkbox"/> 20-29 timar | <input type="checkbox"/> 40 timar eller meir |

10 Kor mange timar inntektsgivande arbeid utførte du i veka 27. okt. - 2. nov.?

- | | |
|--------------------------------------|--|
| <input type="checkbox"/> 1-9 timar | <input type="checkbox"/> 35-39 timar |
| <input type="checkbox"/> 10-19 timar | <input type="checkbox"/> 40 timar eller meir |
| <input type="checkbox"/> 20-29 timar | <input type="checkbox"/> Ingen, eg arbeidde ikkje denne veka |
| <input type="checkbox"/> 30-34 timar | |

! Arbeidde du ikkje denne veka, skal du ikkje fylla ut resten av denne sida.

11 Kvar møtte du på arbeid i veka 27. okt. - 2. nov.?
Sjå rettleiinga.

- Eg møtte fast på same arbeidsstaden/ adressa som eg førte opp i spørsmål 4
- Eg møtte fast på ein annan stad. Skriv adressa
- Kommune:
- Gate/veg:
- Poststad:
- Eg møtte på ulike stader denne veka

! Møtte du på ulike stader denne veka, skal du ikkje fylla ut resten av denne sida.

12 Kor mange gonger reiste eller gjekk du frå heimstaden din til arbeidsstaden i veka 27. okt. - 2. nov.?
Med heimstad meiner vi adressa i namnefeltet øvst på skjemaet.

- | | |
|--|--|
| <input type="checkbox"/> Ingen, eg bur på arbeidsstaden (arbeider heime) | <input type="checkbox"/> 1 gong |
| | <input type="checkbox"/> 2-3 gonger |
| <input type="checkbox"/> Ingen, eg var ikkje på heimstaden denne veka | <input type="checkbox"/> 4 gonger eller fleire |

! Reiste du ikkje denne veka, skal du ikkje fylla ut resten av denne sida.

13 Kor lang tid brukte du til vanleg frå heimstaden til arbeidsstaden (ein veg) i veka 27. okt. - 2. nov.?

- | | |
|---------------------------------------|--|
| <input type="checkbox"/> Under 15 min | <input type="checkbox"/> 45-59 min |
| <input type="checkbox"/> 15-29 min | <input type="checkbox"/> 60-89 min |
| <input type="checkbox"/> 30-44 min | <input type="checkbox"/> 90 min eller meir |

14 Kva for transportmiddel brukte du til vanleg frå heimstaden til arbeidsstaden (ein veg) i veka 27. okt. - 2. nov.?
Set fleire kryss om nødvendig.

- | | |
|---|---|
| <input type="checkbox"/> Bil | <input type="checkbox"/> Båt |
| <input type="checkbox"/> Buss | <input type="checkbox"/> Brukte sykkel, gjekk i meir enn 10 min |
| <input type="checkbox"/> Tog, trikk, T-bane | <input type="checkbox"/> Anna |

Spørsmåla på denne sida gjeld leilegheita der oppgåvegivaren er registrert som busett 3. november 1990 i Folkeregisteret, sjå adressa nedanfor.

Send det utfylte skjemaet tilbake i den vedlagde svarconvolutten. Dersom fleire i leilegheita har fått skjema, sjå rettleiinga.

Adresse:

1 Busette i leilegheita 3. november 1990. Inntektsgivande arbeid i veka 27. oktober - 2. november 1990. Vekearbeidstid.

FØR OPP personar fødde 1974 eller tidlegare som ikkje står på namnelista frå før. Ta berre med personar som er registrerte som busette i leilegheita (adressa ovanfor) i Folkeregisteret.

SET KRYSS for inntektsgivande arbeid i veka 27. oktober - 2. november 1990 og vekearbeidstid for alle personar på namnelista. Sjå rettleiinga.

| Oppgávenummer | Fødselsår | Hadde ikkje inntektsgivande arbeid | Hadde inntektsgivande arbeid: 1 - 29 timar i veka | 30 timar eller meir i veka |
|------------------------------|-----------|------------------------------------|---|----------------------------|
| Andre busette i leilegheita: | | <input type="checkbox"/> | <input type="checkbox"/> | <input type="checkbox"/> |
| | | <input type="checkbox"/> | <input type="checkbox"/> | <input type="checkbox"/> |
| | | <input type="checkbox"/> | <input type="checkbox"/> | <input type="checkbox"/> |
| | | <input type="checkbox"/> | <input type="checkbox"/> | <input type="checkbox"/> |
| | | <input type="checkbox"/> | <input type="checkbox"/> | <input type="checkbox"/> |
| | | <input type="checkbox"/> | <input type="checkbox"/> | <input type="checkbox"/> |
| | | <input type="checkbox"/> | <input type="checkbox"/> | <input type="checkbox"/> |

Bruk eit særskilt ark dersom du treng meir plass

2 Kor mange rom på 6 m² eller meir er det i leilegheita? Ta ikkje med kjøkken, gang, bad o.l.

1 2 3 4 5

6 7 8 9 eller fleire

3 Kor stor er leilegheita målt i kvadratmeter? Ta med alle rom til bustadformål, også kjøkken, gang, bad o.l.

Under 50 m² 100-129 m²

50-59 m² 130-149 m²

60-79 m² 150-199 m²

80-99 m² 200 m² eller meir

4 Kor stort er kjøkkenet i leilegheita?

6 m² eller større Det er ikkje kjøkken i leilegheita

Mindre enn 6 m²

5 Er det bad eller dusj inne i leilegheita?

Ja Nei

6 Er det vaskklosett inne i leilegheita?

Ja Nei

7 Kva slags kjelder til oppvarming er det i leilegheita?

Sentralvarme (radiatorar e.l.) Omnar for flytande brensel (olje, parafin e.l.)

Elektriske omnar, varme-kablar e.l. Omnar for fast brensel (ved, koks e.l.)

8 Har leilegheita kjøkken, bad/dusj, wc og minst eitt bustadrom i same etasje?

Ja Nei

9 Kva etasje ligg leilegheita i?

Set fleire kryss dersom leilegheita har bustadrom i fleire etasjar.

Kjellaretasje Underetasje

1. 2. 3. 4. 5. eller høgare

10 Kva slags eige-/leigeforhold er det til leilegheita? Set berre eitt kryss.

Eg/vi eig ho gjennom eit burettslag eller bustadaksjeselskap

Eg/vi eig ho aleine eller saman med andre

Eg/vi leiger ho gjennom arbeidet (tenestebustad)

Eg/vi leiger ho for eit avgrensa tidsrom

Eg/vi leiger ho på andre vilkår

11 Kor mange personbilar disponerer dei som bur i leilegheita?

Ingen 1 2 3 eller fleire

12 Sorterer hushaldet til vanleg avfallet sitt? Set berre kryss for avfallstypar som blir leverte/henta etter at dei er sorterte ut.

Inga særskild sortering. Praktisk vanskeleg, manglar tilbod e.l.

Papir Måling, lakk, olje e.l.

Glas Anna avfall

Batteri

13 Kva slags hus ligg leilegheita i? Sjå rettleiinga.

Frittliggjande einebustad eller våningshus knytt til gardsdrift

Hus i kjede, rekkjehus, terrassehus eller vertikaldelt tomannsbustad

Horisontaldelt tomannsbustad eller anna bustadbygg med mindre enn 3 etasjar

Blokk, leigegard eller anna bustadbygg med 3 etasjar eller meir

Forretningsbygg, pensjonat, aldersheim, militærforlegning eller anna bygg for felleshushald

14 Er det heis i huset?

Ja Nei

15 Kor mange leilegheiter er det i huset?

1 2 3 4 5

6 7 8 9 eller fleire

16 Når vart huset bygd? (opphavleg byggjeår)

1900 eller før 1946 - 1960

1901 - 1920 1961 - 1970

1921 - 1940 1971 - 1980

1941 - 1945 1981 - 1990

Pris kr 50,00

Publikasjonen kjem ut i kommisjon hos Universitetsforlaget, Oslo, og er til salgs hos alle bokhandlarar.

ISBN 82-537-3475-1