



Folke- og bustadteljing 1990

Askvoll

**FOLKE- OG BUSTADTELJING
1990**

KOMMUNEHEFTE

1428 ASKVOLL

STATISTISK SENTRALBYRÅ
OSLO-KONGSVINGER 1991

ISBN 82-537-3236-8

EMNEGRUPPE
31 Folketellinger

ANDRE EMNEORD
Arbeidstid
Befolkning
Boliger
Grunnkretser
Husholdninger
Sysselsetting
Yrkesaktive

Forord

Hovudformålet med Folke- og bustadteljing 1990 er å gi eit bilete av befolkningen og levkåra i det norske samfunnet.

Eit anna viktig formål er å gi statistikk for mindre geografiske område som kommunar og delar av kommunar. For å dekkje dette formålet gir Statistisk sentralbyrå ut eit statistisk hefte for kvar kommune.

Når kommunehefta for alle kommunane i eit fylke er publiserte, vil det bli laga eit samandrag for fylket med tabellar som svarar til dei som finst i kommunehefta. Når alle kommunane i landet har fått hefta sine, vil det også bli laga eit samandrag for heile landet.

Innan utgangen av 1992 vil det vere etablert ein endeleg folketeljingsfil, og det blir utarbeidd eit hefte som dokumenterer folketeljingsprosjektet.

Resultata frå FoB90 vil i tillegg vere tilgjengelege i databasar i SSB, bl.a. Regionalstatistisk database. Det er vidare planar om ei spreing av folketeljingsdata i samband med publisering av annan statistikk frå SSB. Resultata vil ein også kunne få på maskinlesbar form. Brukarar som ønskjer meir omfattande bearbeiding av materialet vil få dette gjort i SSB mot å betale kostnadene.

Oslo/Kongsvinger, 4. desember 1991

Svein Longva

Jan Furseth

Innhold

	Side
Tabellregister	6
Figurdel	7
Tekstdel	
1. Formål	8
2. Opplegg og gjennomføring	8
2.1. Statistikkens omfang	8
2.2. Grunnlag for statistikken	8
2.3. Datainnsamling	8
3. Feilkilder og usikkerhet ved resultatene	8
4. Enheter, geografiske nivåer og kjennemerker	9
4.1. Enheter	9
4.2. Geografiske nivåer	10
4.3. Kjennemerker	11
4.3.1. Personkjennemerker	11
4.3.2. Boligkjennemerker	14
4.3.3. Husholdningskjennemerker	15
5. Merknader til tabellene	16
Tabelldel	17
Vedlegg	
Kart over grunnkretser	
Kart over tettsteder	
Personskjema	
Boligskjema	

Standardtegn i tabeller

- Null
- 0,0 Mindre enn 0,5 av den brukte enheten

Tabellregister

	Side
1. Folkemengd ved folketeljningane 1875 - 1990, etter kommunegrensar pr. 3. november 1990	17
2. Folkemengd etter kjønn, ekteskapeleg status og alder. 3. november 1990	17
3. Hovudtal for utdanning. Personar 16-66 år etter yrkesaktivitet, arbeidstid i året, kjønn og utdanning. 3. november 1989 - 2. november 1990	18
4. Personar 16 år og over. Hovudtal for yrkesaktivitet i året 3. november 1989 - 2. november 1990 .	19
5. Hovudtal for yrkesaktive i året 3. november 1989 - 2. november 1990	20
6. Yrkesaktive 16 år og over, etter alder og næring/yrkesfelt. 3. november 1989 - 2. november 1990 .	21
7. Yrkesaktive 16 år og over, etter kjønn, arbeidstid i året og næring/yrkesfelt. 3. november 1989 - 2. november 1990	22
8. Hovudtal for yrkesaktive i veka 27. oktober - 2. november 1990, etter vanleg/avtala arbeidstid . . .	24
9. Yrkesaktive 16 år og over i veka 27. oktober - 2. november 1990, etter kjønn, vanleg/avtala arbeidstid og næring/yrkesfelt	25
10. Yrkesaktive 16 år og over med fast oppmøteplass på arbeid i veka 27. oktober - 2. november 1990, etter talet på arbeidsreiser, reisetid og yrkesfelt/oppmøteplass	26
11. Yrkesaktive 16 år og over med fast arbeidsreise i veka 27. oktober - 2. november 1990, etter reisemåte, oppmøteplass, talet på arbeidsreiser, reisetid og etter reisemåte, kjønn og alder	27
12. Bustader og busette. Hustype, talet på rom, kjøkken. 3. november 1990	28
13. Bustader, rom og busette, etter hustype. 3. november 1990	28
14. Bustader etter eigeform og areal. Rom og busette, etter eigeform. 3. november 1990	28
15. Bustader etter talet på rom og talet på busette. 3. november 1990	29
16. Bustader etter byggjeår for huset og hustype/eigeform/kjelde til oppvarming. Busette og rom, etter byggjeår for huset. 3. november 1990	29
17. Bustader og busette. Sanitærutstyr, storleik og tilgjenge. 3. november 1990	30
18. Bustader etter standardindikatorar. Busette etter alder og standardindikatorar. 3. november 1990 . .	31
19. Hushald, familiar og personar, etter hushaldstipe. Hushald etter hushaldstipe og talet på familiar i hushaldet/yrkesaktivitet i hushaldet/eigeform/talet på rom i bustaden og kjøkken. 3. november 1990	32
20. Hushald, familiar og personar, etter hushaldsstorleik/hushaldstipe. Absolutte tal og prosent. 3. november 1990	33
21. Hushald etter hushaldstipe og disponering av personbil/sortering av avfall. 3. november 1990	34
22. Familiar i privathushald etter familietype. Personar etter alder og familietype. 3. november 1990	34
23. Hovudtal for par og personar i par. 3. november 1990	35
24. Barn 0-17 år etter alder, familietype og mors/fars yrkesaktivitet i veka 27. oktober - 2. november 1990	35
25. Personar 67 år og over. Alder, talet på personar i hushaldet, hushaldstipe og indikatorar for bustadstandard. 3. november 1990	36
26. Folkemengd etter alder, kjønn og type bustadstrøk/grunnkrins. 3. november 1990	37
27. Yrkesaktive 16 år og over i året, etter næring, kjønn og type bustadstrøk/grunnkrins. 3. november 1990	39
28. Privathushald. Utvalde kjenneteikn for bustadstandard, og disponering av personbil. Bustadstrøk/grunnkrins. 3. november 1990	41

Figur 1. Yrkesaktive 16 år og over, etter næring. Prosent. 1980 og 1990

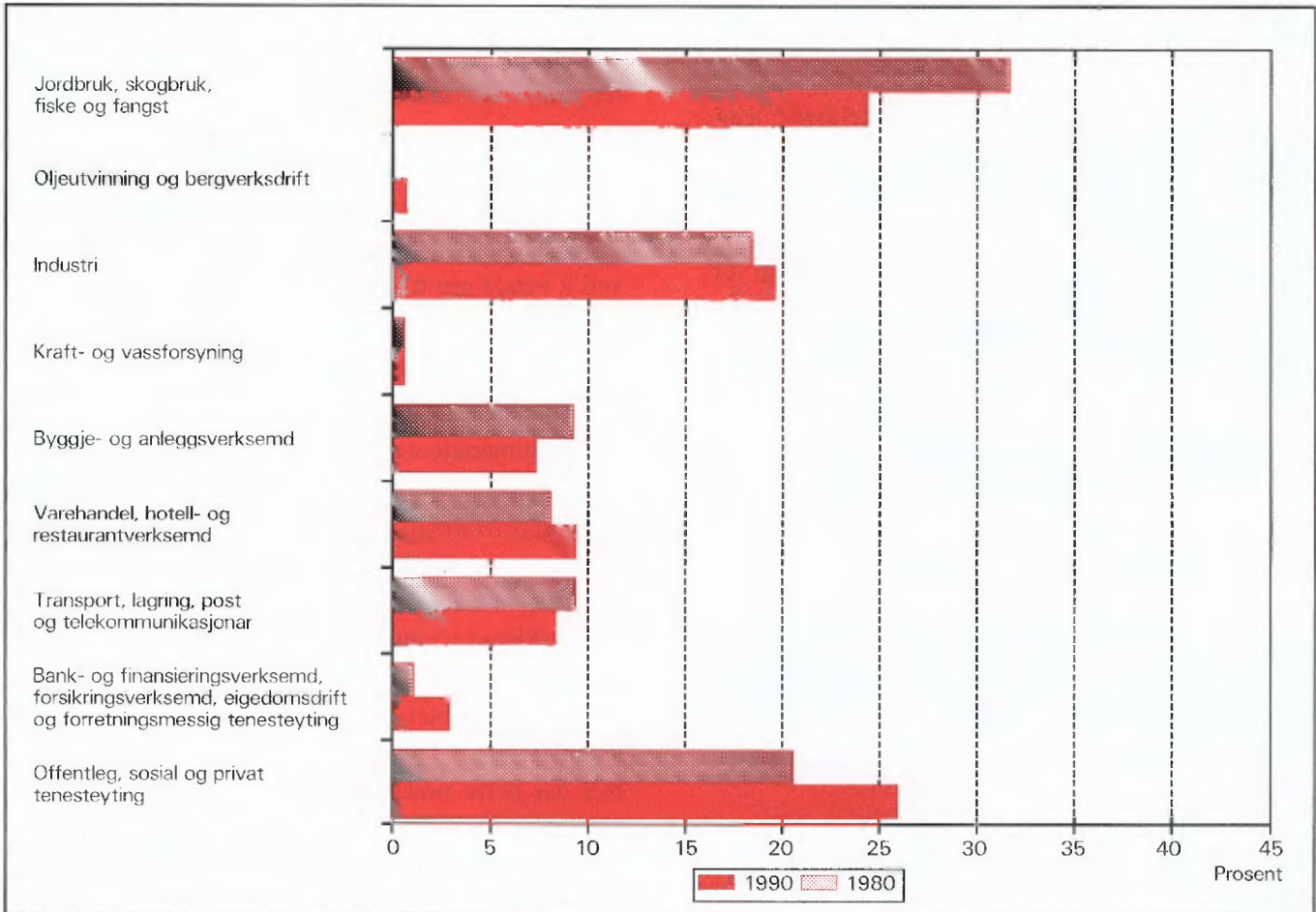

Figur 2. Hovudtal for bustadstandard og disponering av bil. Prosent. 1980 og 1990

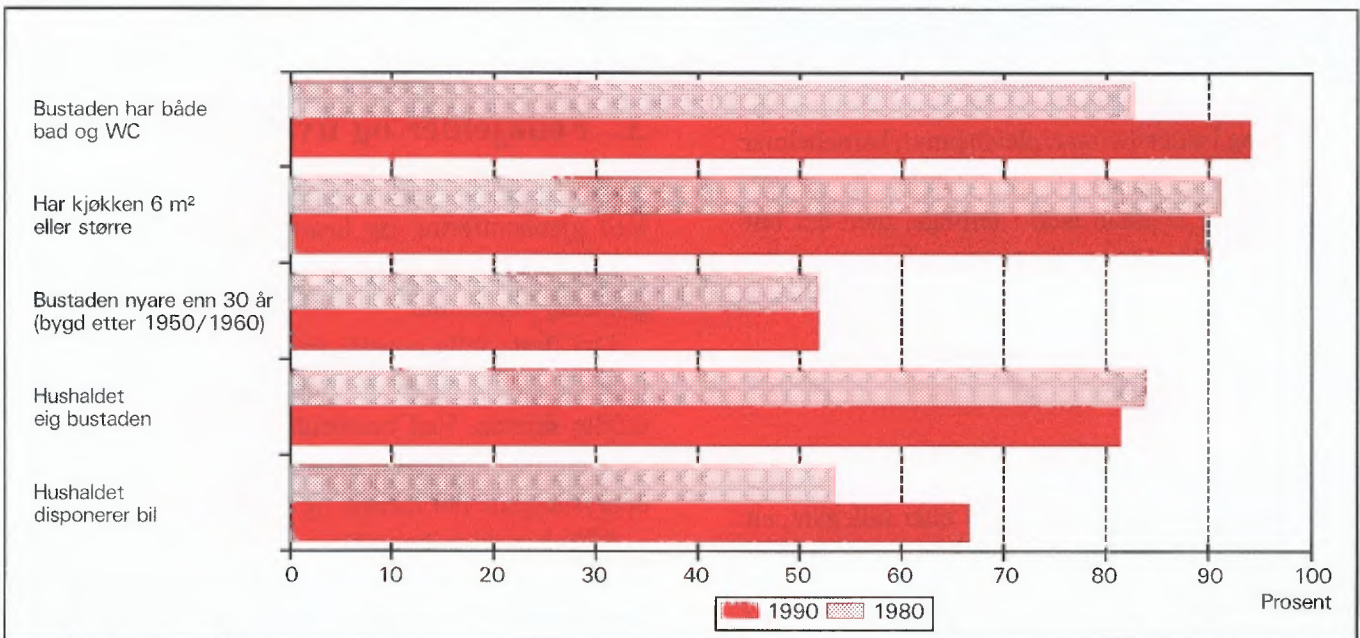

1. Formål

Hovudformålet med Folke- og bustadteljing 1990 (FoB90) er å gi eit bilete av befolkningen og levkåra i det norske samfunnet. Moderne folketeljingar legg stor vekt på å sjå opplysningar om bustader og butilhøve, sysselsetjing og yrke, utdannings- og inntektsforhold, arbeidsreiser mv. i samanheng.

Formålet med denne publikasjonen er å gi ei omtale av kvar kommune, og av område som er mindre enn ein kommune (delområde, krinsar, tettstader).

2. Opplegg og gjennomføring

2.1. Kva statistikken omfattar

FoB90 omfattar alle personar (også utanlandske statsborgarar) som var registrerte som busette i Noreg på teljingstidspunktet 3. november 1990, i samsvar med forskriftene om føring og ordning av folke-registra.

Bustadteljinga har med alle privatbustader der minst éin person var registrert som busett 3. november 1990.

Teljinga omfattar *ikkje* bustader der det ikkje budde folk eller der det budde nokon berre mellombels (t.d. ugifte personar som oppheldt seg utanom foreldreheimen på grunn av skolegang). Det er heller ikkje henta inn opplysningar om bustaden for dei som oppheldt seg i aldersheimar, pleieheimar, barneheimar og andre fellesinstitusjonar og får stell og tilsyn der.

Eininga *hus* er ikkje med i teljinga, men det blir gitt nokre opplysningar om det huset som bustaden ligg i.

2.2. Grunnlag for statistikken

I kommunar med færre enn 6 000 innbyggjarar fekk alle personar som var fødde i 1974 eller tidlegare, eit personskjema. Den eldste i kvar familie fekk i tillegg eit bustadskjema.

Svara på spørsmåla på desse utgjer dei fleste opplysningane i folke- og bustadteljinga. Dei andre oppgåvene kjem frå ulike statistiske og administrative register. Dei viktigaste registerkjennemerka er kjønn, alder og andre demografiske kjennemerke og utdanning.

I kommunar med 6 000 eller fleire innbyggjarar er det henta inn opplysningar på skjema berre frå eit utval av befolkningen 16 år og over. Teljingsopplegget i utvalskommunane blir omtala i hefta for dei respektive kommunane, og i det informasjonsheftet som er nemnt.

Det er laga eit eige informasjonshefte som m.a. gjer greie for bakgrunn, metode, fagleg innhald og opplegg for bearbeiding av teljinga. Heftet kan ein få ved å vende seg til SSB, Folketeljingskontoret.

2.3. Datainnsamling

Folketeljingsskjema blei sende i posten direkte til kvar einskild oppgavegivar. Namn og adresse frå Det sentrale personregister (DSP) blei førde på i førehand.

Alle oppgavegivarane fekk eit personskjema med rettleiing. I tillegg fekk den eldste i kvar familie eit bustadskjema og ein svarkonvolutt.

Utfylte skjema frå alle oppgavegivarane i leilegheita/bustaden blei sende samla tilbake i svarkonvolutten. Der det budde fleire familiar i same bustad, blei det berre brukt éin svarkonvolutt og berre eitt bustadskjema blei utfylt. Innsamlingsmetoden gav derfor grunnlag for å gruppere personar til hushald (sjå nedanfor).

Personar som ikkje hadde sendt inn folketeljingskjema til rett tid, fekk tilsendt inntil to adresserte purringar.

3. Feilkjelder og uvisse resultat

Ved gjennomføring og bearbeiding av ei statistisk undersøking vil det alltid kunne oppstå feil som kan gi utslag i resultatata.

Dei fleste feila oppstår vanlegvis under oppgaveinnhentinga og kjem av urette svar eller mangelfullt utfylte skjema. Ved bearbeiding kan det oppstå feil når opplysningane blir koda, i vårt tilfelle spesielt opplysningane om næring og yrke.

SSB har ikkje kontakta oppgavegivarane dersom det vart funne feil eller manglar ved utfyllinga. Materialet har likevel gjennomgått omfattande maskinelle kontroll- og opprettingsrutinar. For kjennemerke med uoppgitt svar er det rekna ut eit mest mogleg sannsynleg svar på grunnlag av dei andre opplysningane personen har gitt og ut frå svara frå andre oppgavegivarar.

Kontroll- og opprettingsrutinane vil bli nærare omtala i publikasjonen som dokumenterer FoB90-prosjektet. Publikasjonen vil bli gitt ut sist i 1992.

SSB gjennomfører ei kvalitetsundersøking i samband med folketeljinga. Undersøkinga tek sikte på å kontrollere kvaliteten av hushaldssamansetjinga i folketeljinga. Vidare skal ein vurdere eventuelle konsekvensar for statistikken av å nytte regelverket i folkeregisterlova som grunnlag for geografisk plassering av befolkningen. Ein ventar at resultatane vil liggje føre i 1992.

4. Einingar, geografiske nivå og kjennemerke

Når ikkje anna er nemnt, gjeld opplysningane situasjonen 3. november 1990.

4.1. Einingar

Person

Teljinga omfattar alle personar som etter folkeregisteret er registrert som busett i Noreg på teljingsdagen 3. november 1990. Kven som skal reknast som busett og kvar dei skal ha adressa si, går fram av forskriftene om føring og ordning av folkeregistra.

Busette

Med busette meiner vi personar busette i privathushald. Talet på *busette i alt* vil derfor vere mindre enn talet på *personar i alt* i kommunen (folkemengd).

Barn

I tabellane 19-21 og 23-24 omfattar omgrepet *Barn* ugifte heimebuande barn under 18 år som er registrerte busette i familien til minst ein av foreldra eller andre føresette. Eldre barn som bur i heimen, er ikkje rekna som barn etter denne definisjonen.

Par (ektepar og sambuarpar)

Som *Par* blir rekna gifte par og sambuarpar.

Gifte par er ektepar som er registrerte busette i same privatbustad, aldersheim, pleieheim e.l.

Sambuarpar er personar som lever saman i ekteskapsliknande forhold utan å ha inngått formelt ekteskap.

Begge personane i eit par må vere registrerte som busette på same adressa.

Familie

Som familie reknar vi:

- ektepar og eventuelle ugifte heimebuande barn utan omsyn til alderen på barnet
- mor/far med ugifte heimebuande barn utan omsyn til alderen på barnet
- kvar enkelt person som ikkje høyrer med i gruppene over (einsleg)

Eit familienummer er eitt av kjennemerka for kvar person i Det sentrale personregister. Grupperinga til familie i teljinga er gjort med utgangspunkt i dette familienummeret.

Alle i ein familie i teljinga må vere registrerte busette på same adressa (same kommune og poststad), og dei kan berre inngå i eitt hushald. Personar, t.d. ektefellar, som etter denne regelen er plasserte på kvar sin stad, er ikkje grupperte til same familie i teljinga, sjølv om dei har likt familienummer i Det sentrale personregister.

Barn som har gått ut av familien fordi dei har fått eigne barn, har meldt flytting og/eller inngått ekteskap, blir aldri rekna til foreldra sin familie på eit seinare tidspunkt. Når t.d. eit ektepar bur saman med eit skilt barn, utgjer ektefellane og barnet kvar sin familie.

Ein familie kan aldri bestå av meir enn to generasjonar.

Ugifte sysken som bur saman i ein bustad der ingen av foreldra er busette, blir rekna som kvar sin éinpersonfamilie.

Personar med ukjend bustad eller familienummer blir rekna som einslege (éinpersonfamiliar).

I eit sambuarpar utgjer kvar sambuar sin eigen familie saman med eigne barn. Felles barn er med i familien til éin av foreldra.

Hushald

Til same hushald er rekna personar som er registrerte busette i same bustad. Slike hushald blir kalla *bustadhushald*. Eit hushald kan vere samansett av ein eller fleire familiar. Grupperinga av personar til bustadhushald er hovudsakleg gjort ut frå innsendingsmåten (felles retur) og opplysningar gitt i teljingskjemaet. Sjølv om Det sentrale personregister ikkje gir oversikt over kven som bur saman i kvar einskild bustad, er adresseopplysingane i registeret nytta som eit supplement i arbeidet med å konstruere hushaldet.

I teljinga blir det skilt mellom privat- og felleshushald.

Gruppen *Privathushald* omfattar personar som er registrerte som busette i same privatbustad. Sidan alle opplysningane om hushald i teljinga er knytt til denne typen, er talet på hushald i alt derfor lik talet på privathushald.

Til *Felleshushald* er rekna slike som er registrerte busette i aldersheimar, pleieheimar, barneheimar o.l., og som får stell og tilsyn der. Tilsette som er busette i/ved felleshushaldet, er alltid rekna som busette i privathushald. Det same gjeld militært personell som er registrerte busette i forlegningen.

Folketeljinga gir ikkje statistikk over felleshushald. Det er hovudsakleg fordi personar som oppheld seg på institusjon, men som er registrerte busette i heimen, tilhører privathushaldet dei er registrerte i. Ein statistikk på dette grunnlaget ville derfor gi eit misvisande bilete.

Bustad (leilegheit)

Ein bustad er eitt eller fleire rom som er bygde eller ombygde til heilårs privatbustad for ein eller fleire personar. Det må vere tilgjenge til rommet/romma utan at ein må gå gjennom ein annan bustad. For å gjere det enkelt blir det i tabellane brukt nemninga bustad i staden for privatbustad.

Ein bustad er t.d. rekkjehusleilegheit, leilegheit i tomannsbustad, leilegheit i leigegard, blokkleilegheit og hybelleilegheit. Einebustad er også leilegheit.

Ein hybel i privathus er ein bustad dersom han har eigen inngang. I hybelhus er kvar hybel rekna som eigen bustad, også der rom som t.d. kjøkken og bad er felles. Leilegheiter og hyblar som blir disponerte av privathushald i sjukehus, institusjonar, militærforlegningar o.l., er alltid rekna som eigen bustad.

I somme tilfelle kan ein bustad omfatte meir enn ei leilegheit. Det gjeld når personar i same familie (t.d. ugifte barn) bur i eiga leilegheit (t.d. hybelleilegheit) på same adressa som resten av familien. I slike tilfelle omfattar bustaden alle leilegheitene som familiemedlemmane brukar.

Fordi omgrepet bustadhushald blir brukt, blir talet på bustader det same som talet på privathushald i teljinga.

Det er ikkje innhenta oppgaver for bustader der ingen er registrert busett (sjå avsnitt 2.1).

Hus er ikkje eiga eining i teljinga, men bustadkjennemerka omfattar nokre opplysningar om huset som bustaden ligg i.

4.2. Geografiske nivå

Grunnkrins, delområde

Grunnkrinsane er utforma slik at dei skal vere stabile over ein rimeleg tidsperiode. Ein grunnkrins er eit samanhengande geografisk område, og har mest mogleg einsarta natur, næringsgrunnlag, kommunikasjonsforhold og busetnad. Folkemengd og areal bør ikkje variere for sterkt. Visse variasjonar i befolkningsgrunnlaget finst likevel - ein krins i spreittbygde strøk kan ha under 100 innbyggjarar, medan dei tettast utbygde byområda kan ha over 1 000.

Fordi krinsen skal vere stabil, er han ikkje knytta opp til tettstadsavgrensinga. Ein krins kan derfor innehalde både tett og spreitt busetnad.

Det er ikkje stilt krav om at grunnkrinsgrensene skal falle saman med grensene for kyrkjesokn, skole- eller valkrinsar.

Landet er delt inn i om lag 13 600 grunnkrinsar.

Grunnkrinsane er grupperte saman til *delområde* (bydelar/bygdelag). I eit delområde er det vanlegvis 1 000 - 3 000 personar i spreittbygde strøk og 3 000 - 5 000 i tettbygde. I alt er det om lag 1 550 delområde i landet.

Alle adressene i landet er gitt kodar for grunnkrins og delområde. Kodane er ein del av datagrunnlaget i Det sentrale personregister. Grunnkrinsinndelinga i FoB90 kan samanliknast med FoB80. I visse tilfelle (ved krinsdelingar i perioden) må samanlikninga skje med utgangspunkt i grupper av 1990-krinsar.

Kart over grunnkrinsar og delområde er med som vedlegg til heftet.

Kommune

Vi går ut i frå at kvar einskild person i teljinga har bustaden sin i den kommunen og den bustaden der vedkommande var registrert som busett i Folkeregistret 3. november 1990.

Hovudregelen er at ein person skal registrerast som busett der han eller ho tar døgnkvila si. Dei viktigaste unntaka frå denne hovudregelen gjeld:

- Ugifte personar som pga. studier, skolegang eller verneplikts-/sivilteneste oppheld seg utanom foreldra/forsørgjaren sin bustad. Dei skal vere registrerte i foreldra/forsørgjaren sin bustad.
- Gifte personar som det meste av tida må bu borte frå heimen pga. arbeid, studier, verneplikts-/sivilteneste (t.d. yrkesaktive som er vekependlarar). Dei skal vere registrerte i ektefellen sin felles bustad.
- Personar som er innlagde på sjukehus eller sette inn i fengsel, arbeidsanstalt e.l. Dei skal vere registrerte der dei var busette før dei blei innlagde/innsette.

Personar som ikkje kan knytast til ein bestemt bustad, blir rekna til gruppa *Utan fast opphaldsstad*. Dei er rekna med i den kommunen der dei sist hadde fast bustad.

Det er ikkje innhenta opplysningar om mellombels bustad. Folketeljninga gir derfor ikkje oppgåver over den eksisterande befolkningen.

Tettstad

For at ei hussamling skal reknast som tettstad, må det bu minst 200 personar der, og avstanden mellom husa må normalt ikkje overstige 50 meter. Det er tillate med avvik etter skjøn for område som ikkje skal eller kan bli busette. Dette kan t.d. vere parkar, idrettsanlegg, industriområde, eller naturlege hindringar som elvar eller dyrkbare område. Hussamlingane som naturleg hører med til tettstaden, blir tekne med i ein avstand på 400 meter frå tettstadkjernen.

Tettstadsavgrensinga er uavhengig av grunnkrinsinndelinga, og kan også gå på tvers av kommuneinndelinga.

Kart over tettstadene i kommunen er med som vedlegg til heftet.

Tal for kvar einskild tettstad er gitt i tabellane 26-28, under *Tettbygde strøk*.

4.3. Kjennemerke

4.3.1. Personkjennemerke

Alder

I fordelinga etter alder er kvar person gruppert etter alder pr. 31. desember 1990. (Alder = 1990 minus fødselsår.)

Arbeidsreiser - generelt

Arbeidsreiseopplysningane omfattar oppmøteplass, talet på arbeidsreiser, reisetid og reisemåte (sjå dette). Kjennemerka gjeld personar 16 år og over som *utførte* inntektsnivande arbeid i teljingsveka frå 27. oktober til 2. november 1990 og som hadde ein *fast* oppmøteplass. Arbeidsreiseopplysningane gjeld reisa frå heimstaden (registrert bustad) til arbeidsstaden.

Det blei lagt spesiell vekt på utforminga av arbeidsreisespørsmåla. Både i spørsmålsteksten og rettleiinga blei det forklart at *heimstaden* er den bustadadressa som vedkommande var registrert som busett på i Folkeregisteret 3. november 1990.

Arbeidsreiser - talet på

Talet på arbeidsreiser er dei gongene oppgåvegivaren reiste frå heimstaden til arbeidsstaden (éin veg) i teljingsveka. Med *Heimstad* meiner vi alltid den bustadadressa som vedkommande er registrert busett på. For personar som budde mellombels på t.d. hybel eller brakke denne veka, er reisa mellom hybelen/brakka og arbeidsstad ikkje teken med. Personar som arbeidde i heimen (t.d. bønder) er grupperte til *reiste ikkje*. Det same gjeld personar som ikkje var på heimstaden i teljingsveka.

Arbeidstid

Teljninga har opplysningar om arbeidstid både i året (12-månadersperioden), og i teljingsveka frå 27. oktober til 2. november 1990. For veka er det dessutan eit skilje mellom vanleg/avtala og faktisk arbeidstid.

Arbeidstid i året

I FoB90 er årleg arbeidstid det samla talet på heile månader som vedkommande hadde arbeid, heiltid og/eller deltid, i alle arbeidsforhold. Som heiltid er rekna samla arbeidstid på 30 timar eller meir i veka, noe som svarar til 120 timar eller meir over ein 4-vekersperiode. Fråvære er ikkje trekt frå. Summen av månader med heiltids- og deltidsarbeid kan høgst vere 12.

Arbeidstid i veka (vanleg/avtala)

Den avtala arbeidstida i veka er gitt i timeverk og viser det timetalet den yrkesaktive har avtale om. For yrkesaktive som ikkje hadde inngått avtale om ei bestemt arbeidstid, gjeld oppgåva den gjennomsnittlege arbeidstida. Det same gjeld for personar med

varierende arbeidstid eller for dei som har skiftarbeid kombinert med friperiodar. Faste førebuingar ut over ordinær arbeidstid er inkludert (lærarar). Arbeidstid i fleire arbeidsforhold skulle summerast. Betalt fråvære er ikkje trekt frå, medan tilfeldig meirarbeid (sesongvariasjonar, overtid) derimot ikkje er lagt til.

Arbeidstid i veka (utført)

Faktisk utført arbeidstid er oppgitt i timeverk. Overtid og anna ekstraarbeid er rekna med, men omgrepet omfattar ikkje fråvære på grunn av sjukdom, ferie, permisjon med lønn o.l. Personar som ikkje var på arbeid i teljingsveka, t.d. på grunn av skift- eller turnusfridagar, utførte ikkje inntektsgivande arbeid denne veka.

Bustad

Sjå *Kommune* i avsnitt 4.2.

Bustadstrøk (tettbygd - spreittbygd)

Sjå *Tettstad* i avsnitt 4.2.

Ekteskapeleg status

Det er brukt fire hovudgrupperingar etter ekteskapeleg status, nemleg ugifte, gifte, enkjer/enkjemenn og separerte/skilde. Ekteskapeleg status omtalar den formelle situasjonen, ikkje faktiske samlivsforhold (sambuarar).

Familietype

Under omtalen av eininga *familie* (avsnitt 4.1 ovanfor) er det gjort greie for kven som skal reknast til same familie. På grunnlag av kva for personar som inngår i familien og kva for ekteskapeleg status dei har, blir familiane inndelte i typar, slik:

Einsleg	einpersonfamilie.
Ektepar utan barn	familien inneheld eit ektepar, men ingen ugifte, heimebuande barn.
Ektepar med barn	familien inneheld eit ektepar, og paret sine ugifte, heimebuande barn utan omsyn til alder.
Mor/far med barn	familien inneheld mor eller far og deira ugifte, heimebuande barn utan omsyn til alderen på barnet/barna.

Familietyper baserer seg på den formelle ekteskapelege statusen til personane i familien. I eit sambuarpar utgjør kvar einskild sambuar derfor sin eigen familie.

Heiltid/deltid

Ein person kjem i gruppa heiltidsarbeid når summen av avtala/vanleg arbeidstid i alle arbeidsforhold er 30 timar eller meir i veka (120 timar eller meir over ein 4-vekersperiode).

Næring

Yrkesaktive personar 16 år og over er grupperte etter næring ut frå opplysningar om 12-månadersperioden. Kjennemerket er knytta til det arbeidsforholdet som hadde vara lengst. Det er ikkje innhenta særskilte oppgaver om næring for teljingsveka frå 27. oktober til 2. november.

Næringsgrupperinga er gjort etter 1983-utgåva av Standard for næringsgruppering (Standardar for norsk statistikk 2). Standarden er eit fem-sifra pyramidisk system der kvart siffer viser eit grupperingsnivå.

FoB80 blei gruppert etter den førre utgåva av næringsstandarden (utgitt i 1978). Dei viktigaste endringane frå denne utgåva finn vi under Detaljhandel. Standardendringane har ingenting å seie for jamføringane med siste teljing for næring på 1-siffernivå.

Næringsgrupperinga kan etter mindre modifikasjonar på tabellnivå samanliknast med International Standard Industrial Classification of all Economic Activities (ISIC) frå 1968.

FN vedtok ein ny versjon av ISIC i 1989. Den nye versjonen vil etter kvart bli innarbeidd i næringsstandarden i dei fleste landa i Europa. Når den nye standarden blir innført i Noreg, vil folketeljingsmaterialet få næringskodar etter ISIC -89 i tillegg til dei noverande.

Oppmøteplass på arbeid

Oppmøteplassen er den staden der oppgavegivaren møtte fram då arbeidsdagen tok til. Grupperingskriterium er kommune. Personar som møtte på ulike stader, var til sjøs e.l. har ikkje fast oppmøteplass.

Reisemåte til arbeidet

Reisemåten gjeld dei transportmidla vedkommande til vanleg brukte på arbeidsreisa (éin veg).

Reisetid til arbeidet

Reisetida er den tida det tek å kome *frå* heimstaden (registrert bustadadresse) *til* arbeidsstaden (éin veg). I reisetida er gongtid og ventetid under reisa rekna med. Det same gjeld faste gjeremål, t.d. å bringe barn

til barnehage. Tilfeldige gjeremål og forseiningar blir ikkje rekna med.

For pendlarar som budde mellombels utanom heimen (hybelen, brakka) blir reisetida rekna frå heimstaden og fram til arbeidsstaden.

Spreittbygd/tettbygd strøk

Sjå *Tettstad* i avsnitt 4.2.

Utdanning

Utdanningsopplysningane i publikasjonen er henta frå datafil over høgste utdanning blant befolkningen pr. 1. oktober 1989, såkalla omkoda utgåve (grupperinga av grunnleggjande fagutdanning - også den som blei fullført før skoleåret 1972/73 - byggjer på 9-årig grunnskole og er plassert på klassetrinn 10, nivå 3). Folketeljingsmaterialet vil bli oppdatert med utdanningsopplysningar pr. 1. oktober 1990 så snart denne årgangen ligg føre.

Opplysningane om utdanning fullført i utlandet etter 1. november 1980 er mangelfulle i data-materialet. Dette gjeld spesielt for dei som er fødte utomlands. SSB gjennomfører derfor ei eiga undersøking i 1991 om utdanning blant innvandrare. Resultata frå undersøkinga er ikkje med i denne publikasjonen, men vil seinare gå inn i teljingsmaterialet.

Frå og med 1987 blir det i all utdanningsstatistikk frå SSB brukt seks-sifra utdanningskodar, etter Standard for utdanningsgruppering - Revidert 1989 (Standardar for norsk statistikk 7). Standarden er bygd opp som eit pyramidisk klassifikasjonssystem. Utdanninga er først ordna i grove grupper etter (samla) tid ved normal studieprogresjon. Gruppene blir kalla *utdanningsnivå*. Innanfor kvart nivå er utdanningane delte opp etter *fagfelt* og *faggrupper*. Ein del utdanningar som tidlegare var plasserte på for lågt nivå, har skifta nivå ved overgangen til revidert standard. Dei største gruppene er ingeniør- og helsefagutdanningar.

Resultata frå utdanningsstatistikken blir no presenterte etter omkoda utdanningskode (sjå ovanfor), medan folketeljinga i 1980 er basert på ein versjon av den gamle standarden som ikkje er omkoda. Derfor kan ikkje resultata frå dei to teljingane samanliknast. SSB kan lage statistikk som kan samanliknast på *grovt* nivå (grupper av utdanningsnivå) ved å dele inn FoB80 etter ny standard og kode om all grunnleggjande fagutdanning til 9 år. Slik statistikk må utførast som betalt oppdrag.

Yrke

Yrkesaktive personar 16 år og over er grupperte etter yrke ut frå opplysningar om 12-månadersperioden. Kjennemerket er knytt til det arbeidsforholdet som tok lengst tid. Det er ikkje innhenta særskilte oppgaver om yrke for teljingsveka frå 27. oktober til 2. november.

Grunnlaget for yrkesgrupperinga er Standard for yrkesgruppering i offentlig norsk statistikk (utgitt av Arbeidsdirektoratet i 1965). Standarden blir ofte omtala som NYK (Nordisk yrkesklassifisering). Til folketeljinga i 1980 blei standarden ajourført av SSB ved at nye yrkestitlar blei plasserte inn på riktig stad i systemet, ein del yrkesgrupper blei slått saman og andre blei splitta i fleire grupper. Etter 1980 har SSB halde fram med ajourføring med nye yrkesnemningar.

Yrke i folketeljinga er koda med tre av dei i alt fem sifra som standarden har.

Yrke er koda på same måten og etter same standarden både i FoB80 og FoB90, slik at det er mogleg å samanlikne yrkesstatistikken mellom dei to teljingane.

NYK og dermed teljinga kan berre til ein viss grad samanliknast med den nyaste (1988) utgåva av International Standard Classification of Occupations (ISCO). Derimot er det godt samsvar med førre ISCO (1958, revidert i 1968). Det er denne versjonen som pr. 1990 blir brukt i dei fleste europeiske landa.

Yrkesaktivitet

I FoB90 er det innhenta oppgaver om yrkesaktiviteten både for dei siste 12 månadene (3. november 1989 til 2. november 1990) og for den siste veka før teljings-tidspunktet (27. oktober - 2. november 1990).

Som yrkesaktive blir rekna personar 16 år og over som *hadde* inntektsgivande arbeid i minst 100 timar i 12-månadersperioden. Inntektsgivande arbeid er alt arbeid som blir utført mot betaling i form av lønn, inntekt av eiga verksemd, provisjon, honorar o.l. Deltidsarbeid, vikararbeid, barnepass, feriejobbar o.l. er også med. Det same gjeld sjukefråvære, ferie, permisjon med lønn o.l. Ved folketeljinga i 1980 skulle slikt fråvære ikkje reknast med. Arbeid som familiemedlemmer utan fast lønn i familiebedrift (t.d. butikk, gardsbruk) og verneplikts-/sivilteneste blir også rekna som yrkesaktivitet.

Dei som var yrkesaktive i 12-månadersperioden svarte også på om dei *hadde* inntektsgivande arbeid som varte minst 1 time i veka 27. oktober til 2. november 1990. Ved folketeljinga i 1980 måtte ein

ha utført arbeid som vara minst ein time for å bli rekna som yrkesaktiv i veka. Teljingane i 1980 og 1990 kan samanliknast fordi FoB90 også kan fordele dei yrkesaktive etter utført arbeidstid i veka.

Yrkesstatus

Yrkesaktive personar 16 år og over er grupperte etter yrkesstatus ut frå arbeidsforholdet dei oppgav for 12-månadersperioden. Det er ikkje innhenta særskilte oppgåver om yrkesstatus for teljingsuka frå 27. oktober til 2. november.

Personar (også medeigarar) som arbeidde i firma organiserte som aksjeselskap, andelslag eller andre selskapsformer med avgrensa ansvar, er alltid rekna som tilsette.

Ein person er rekna som sjølvstendig dersom vedkommande dreiv verksemd aleine for eiga rekning eller saman med andre med uavgrensa ansvar (t.d. i ansvarleg selskap).

Gruppa *Familiemedlem utan fast lønn i familiebedrift* omfattar personar som arbeidde i familieverksemd utan fast lønn, og som verken var eigar eller medeigar i verksemda. Eit familiemedlem utan fast lønn kan likevel ha lønn for arbeidet i form av kost og losji, del av overskott e.l.

Der ektefellar arbeidde i felles verksemd (t.d. gardsbruk) som ikkje var organisert som aksjeselskap e.l., er den eine ektefellen rekna som sjølvstendig og den andre som familiemedlem utan fast lønn, med mindre begge ektefellane var registrerte som eigarar av verksemda.

4.3.2. Bustadkjennemerke

Bustadkjennemerka gjeld berre for privatbustader og personar i privathushald.

Areal

Arealet av bustaden er det samla arealet av rom på 6 m² eller meir som blir brukte til bustadformål. I tillegg er også entré, gangar, trapperom, vaskerom o.l. med i arealet.

Busette pr. bustad

Busette pr. bustad er lik talet på busette i privatbustader dividert med talet på bustader i alt.

Byggjeår

Byggjeåret er det året da minst halvparten av bu-

stadene i huset var ferdig til innflytting. For hus som er ombygde, er det opprinnelege byggjeåret oppgitt.

Eige-/leigeform

Som *eigarar* er også rekna personar som har burett ved å eige ein aksje eller ein part.

Som *leige for eit avgrensa tidsrom* er rekna leigeavtaler som går til ein bestemt dato, også framleige. Bustader stilte til disposisjon gjennom arbeidsforhold for ein avgrensa tidsperiode er derimot rekna med blant *tenestebustader*.

Leige av bustaden på *Andre vilkår* gjeld t.d. ved leigekontrakt med heimel i husleigelova, munnleg leigeavtale eller kåravtale. Obligasjonsleilegheiter og trygdeleilegheiter er også tekne med her.

Etasjeplassering

Etasjeplasseringa viser i kva for ein etasje bustaden har rom til bustadformål. For bustader som går over fleire plan, er alle etasjane oppgitt.

Hustype

Ein *einebustad* ligg fritt med minst ein halv meter til andre hus. Han kan også innehalde ei hybelleilegheit, og eitt eller fleire rom kan vere i bruk som hybel.

Våningshus knytt til gardsdrift omfattar alle typar bustadhus på gardsbruket.

Eit *hus i kjede* (også *einebustad i kjede*) er bunde saman med eit anna hus ved bu, garasje/carport, svalgang e.l.

I eit *terrassehus* er leilegheitene bygde saman i ei skråning der fleire av leilegheitene har terrasse på heile eller delar av taket til leilegheita under.

Terrasseblokk er rekna som blokk og ikkje som terrassehus.

Anna bustadbygg med mindre enn tre etasjar omfattar til dømes firemannsbustad, *einebustad* med mindre enn ein halv meter mellom husa o.l.

Leilegheita ligg i eit *forretningsbygg* eller i eit *bygg for fellehushald* dersom mindre enn halvparten av golvarealet i huset blir brukt til privatbustad.

I nokre tabellar er hus i kjede, terrassehus og anna bustadbygg med mindre enn tre etasjar slått saman og kalla *småhus*.

Kjøkken

Kjøkkenet er den delen av bustaden der det er installert utstyr til matlaginga. Kjøkkenet kan vere eit eige rom, men treng ikkje å vere det (opne løysingar).

Dersom fleire bustader har felles kjøkken, t.d. hyblar i eit hybelbygg, er alle bustadene rekna å vere utan kjøkken.

I storleiken på kjøkkenet er også golvplassen til benker og skap rekna med.

Kjelde til oppvarming

I FoB90 er alle kjelder til oppvarming i bustaden tekne med, medan det ved siste teljing berre var den viktigaste som blei registrert.

Plan i bustaden

Bustaden seier vi ligg på eitt plan dersom kjøkken, bad/dusj, wc og minst eitt bustadrom er i same etasje utan trapper mellom.

Tilgjenge

Som eit mål for korleis ein kan ta seg fram til bustaden, er det nytta ei inndeling etter plan i bustaden, etasjeplassering i bustaden og om huset har heis.

Rom - talet på

I talet på rom er med bustadrom på 6 m² eller meir som kan nyttast året rundt. Kjøkken, bad, wc, vaske-rom, gang o.l. er ikkje med, og heller ikkje rom som berre blir nytta til næringsverksemd.

Rom pr. bustad

er summen av alle rom dividert med talet på bustader. I FoB90 er det ikkje innhenta spesifiserte oppgåver over talet på rom i bustader med ni eller fleire rom. I oppgåvene for *rom i alt* er tala på rom i bustaden med ni eller fleire rom derfor rekna ut frå eit gjennomsnittstal. Data frå Buforholdsundersøkinga 1988 er brukt som berekningsgrunnlag.

4.3.3. Hushaldskjennemerke

Hushaldskjennemerka gjeld for privathushald og personar registrerte som busette i privathushald.

Avfallssortering (kjeldesortering)

Oppgåvene over avfallssorteringa viser eit utval avfallstypar som blir sorterte ut frå hushaldsavfallet og leverte/henta etter at dei er sorterte ut. Kvart hushald kunne krysse av for fleire typar utsortert avfall. Nokre hushald sorterer fleire typar avfall. Derfor blir summen av hushald etter avfallstype større enn talet på hushald som sorterer avfall i alt.

Bil - talet på bilar i hushaldet

Med å disponere bil meiner ein å eige/leige bil eller å ha høve til å bruke firmabil privat. Stasjonsvogn, kombinert bil eller varebil som blir brukt til privatkjøring, er også rekna med i talet på bilar.

Familiar - talet på familiar i hushaldet

Sjå *Familie* i avsnitt 4.1 og *Familietype* i avsnitt 4.3.

Hushaldstype (talet på barn i hushaldet)

I tabellane er hushalda delte inn i einperson- og fleirpersonhushald. Fleirpersonhushald er vidare delte inn i hushald med og utan barn.

Eininga *Barn* omfattar ugifte heimebuande barn under 18 år som er registrerte busette i familien til minst ein av foreldra eller andre føresette. Eldre barn som bur i heimen, er ikkje rekna inn i talet på barn i hushaldet. Hushald der alle dei heimebuande barna er 18 år eller eldre, blir derfor rekna til gruppa fleirpersonhushald utan barn.

Privat-/felleshushald

Gruppa *Privathushald* omfattar alle personar som er registrerte som busette i same privatbustad.

Personar som er registrerte som busette i aldersheimar, pleieheimar, barneheimar o.l. og som får stell og tilsyn der, høyrer til *Felleshushald*. Det er ikkje innhenta hushalds- og bustadopplysningar for desse hushalda.

5. Merknader til tabellane

Tabell 1

Tabell 1 tek sikte på å gje samanliknbare tal tilbake til 1875 etter kommuneinndelinga i 1990.

Over eit så langt tidsrom har det likevel funne stad så mange endringar i kommuneinndelinga at det for mange kommunar kan vere vanskeleg å gje samanliknbare tal for heile perioden.

I nokre tilfelle er endringane i kommuneinndelinga relativt store. Der har vi sett tala i parentes for å markere at folkemengda ikkje er eksakt, men er rekna ut av Norsk samfunnsvitenskapelig datatjeneste (NSD). Meir detaljert dokumentasjon får du ved å vende deg til NSD.

I 1964 blei ein del av Vevring (området sør for Førdefjorden) og ein del av Bru (området sør for Førdefjorden) ført over til Askvoll.

I 1990 blei ein del av Fjaler (grunnkrinsane Vårdal, Holmedal, Rivedal og ein folketom del av Hestad) ført over til Askvoll. Samstundes blei ein del

av Askvoll (grunnkrinsane Fure, Folkestad og Våge) ført over til Fjaler.

Vernepliktige - konsekvensar for sysselsetjingstala
Oppgåver over dei vernepliktige og sivilt tenestepiktige er innhenta gjennom Forsvarets overkommando og Siviltenesteadministrasjonen. På grunn av rapporteringsrutinene har ikkje alle oppgåvene kome inn når kommunehefta blir publiserte.

Manglande oppgåver om verneplikts-/sivilteneste kan påvirke sysselsetjingstala for kommunen. For kommunen under eitt vil utslaga bli særsmå. Avviket vil bli størst for gruppa Menn 16 - 24 år.

Etter oppgåvene gitt i skjemaet, kan personane dette gjeld t.d. få for få arbeidsmånader i året, dei kan bli tildelte feil hovudnæring og -yrke, eller dei kan bli feilaktig grupperte som ikkje yrkesaktive.

Dei fullstendige oppgåvene om verneplikts- og sivilteneste vil bli innarbeidde i det endelege folketeljingsmaterialet.

Tabell 1. Folkemengd¹ ved folketeljingane 1875-1990, etter kommunegrensar pr. 3. november 1990

År	Folke- mengd	År	Folke- mengd	År	Folke- mengd	År	Folke- mengd
1875 ...	(3817)	1920 ...	(3911)	1960 ...	3894	1980 ...	3645
1900 ...	(3686)	1946 ...	(4196)	1970 ...	3761	1990 ...	3536

¹ Tal i parentes er rekna ut av NSD, sjå tekstdelen.

K j e l d e: Folketeljingar, materiale i SSB og Norsk samfunnsvitenskapelig datatjeneste (NSD).

Tabell 2. Folkemengd etter kjønn, ekteskapeleg status og alder. 3. november 1990

Alder	I alt	Menn					Kvinner				
		I alt	Ugifte	Gifte	Enkje- menn	Separer- te og skilde	I alt	Ugifte	Gifte	Enkjer	Separer- te og skilde
I alt	3536	1806	946	761	52	47	1730	683	758	238	51
0 - 4	226	124	124	-	-	-	102	102	-	-	-
5 - 9	237	123	123	-	-	-	114	114	-	-	-
10 - 14	244	122	122	-	-	-	122	122	-	-	-
15 - 19	267	149	149	-	-	-	118	118	-	-	-
20 - 24	247	134	128	6	-	-	113	100	12	-	1
25 - 29	217	102	78	24	-	-	115	44	68	1	2
30 - 34	234	131	50	73	-	8	103	16	78	-	9
35 - 39	211	117	21	87	-	9	94	6	77	-	11
40 - 44	221	111	27	78	-	6	110	2	101	1	6
45 - 49	184	108	15	89	-	4	76	3	62	5	6
50 - 54	188	101	27	63	1	10	87	10	73	2	2
55 - 59	158	84	18	59	2	5	74	4	58	7	5
60 - 64	170	79	14	64	-	1	91	4	61	23	3
65 - 69	195	101	19	74	7	1	94	4	58	32	-
70 - 74	195	86	19	51	14	2	109	12	53	42	2
75 - 79	141	64	5	51	8	-	77	10	25	40	2
80 - 84	106	38	3	26	8	1	68	6	24	36	2
85 - 89	61	21	3	13	5	-	40	2	6	32	-
90 -	34	11	1	3	7	-	23	4	2	17	-
0 - 6	329	182	182	-	-	-	147	147	-	-	-
7 - 12	286	139	139	-	-	-	147	147	-	-	-
13 - 15	146	75	75	-	-	-	71	71	-	-	-
16 - 19	213	122	122	-	-	-	91	91	-	-	-
20 - 44	1130	595	304	268	-	23	535	168	336	2	29
45 - 66	774	411	83	301	7	20	363	22	281	44	16
67 -	658	282	41	192	45	4	376	37	141	192	6
16 - 24	460	256	250	6	-	-	204	191	12	-	1
25 - 39	662	350	149	184	-	17	312	66	223	1	22
40 - 66	995	522	110	379	7	26	473	24	382	45	22

Tabell 3. Hovudtal for utdanning. Personar 16-66 år etter yrkesaktivitet, arbeidstid i året, kjønn og utdanning¹.
3. november 1989 - 2. november 1990

Kjønn og høgste utdanning	I alt	Ikkje yrkesaktive	Yrkesaktive					
			I alt	Heiltid		Deltid		Både heiltid og deltid i året
				Heile året	Delar av året	Heile året	Delar av året	
I alt	2117	464	1653	936	254	233	142	88
Menn								
I alt	1128	200	928	672	170	22	30	34
Barne- og ungdomsskolenivå, 1-9 år i alt	382	90	292	207	59	7	12	7
Folkeskoleutdanning	183	44	139	102	26	4	7	-
9-årig ungdomsskole	133	36	97	58	26	2	5	6
Ungdomsskolenivå elles	66	10	56	47	7	1	-	1
Gymnasnivå I, 10 år, i alt	296	39	257	192	42	6	8	9
Allment fagfelt	56	7	49	37	7	-	1	4
Industri, handverk og teknikk	154	21	133	98	24	2	6	3
Samferdsel	13	2	11	10	-	1	-	-
Helsevern	-	-	-	-	-	-	-	-
Jordbruk, skogbruk og fiske	40	5	35	20	9	3	1	2
Gymnasnivå I elles	33	4	29	27	2	-	-	-
Gymnasnivå II, 11 - 12 år, i alt	293	23	270	188	59	7	5	11
Allment fagfelt	27	3	24	13	7	2	-	2
Administrasjon og økonomi	26	1	25	14	7	2	-	2
Industri, handverk og teknikk	149	11	138	104	26	2	2	4
Samferdsel	20	2	18	12	5	-	-	1
Helsevern	-	-	-	-	-	-	-	-
Jordbruk, skogbruk og fiske	59	5	54	40	9	1	3	1
Tenesteyting og forsvar	11	1	10	4	5	-	-	1
Gymnasnivå II elles	1	-	1	1	-	-	-	-
Universitets- og høgskolenivå I, 13 - 14 år, i alt	53	4	49	40	4	-	1	4
Undervisning	9	-	9	7	-	-	-	2
Administrasjon, økonomi, samfunnsvitenskap og jus	8	1	7	3	2	-	1	1
Naturvitenskap og teknikk	15	-	15	13	2	-	-	-
Helsevern	-	-	-	-	-	-	-	-
Universitets- og høgskolenivå I elles	21	3	18	17	-	-	-	1
Universitets- og høgskolenivå II, III og forskarnivå, over 14 år, i alt	46	3	43	40	2	-	-	1
Undervisning	24	2	22	21	-	-	-	1
Administrasjon, økonomi, samfunnsvitenskap og jus	5	1	4	4	-	-	-	-
Naturvitenskap og teknikk	4	-	4	4	-	-	-	-
Universitets- og høgskolenivå II, III og forskarnivå elles	13	-	13	11	2	-	-	-
Uoppgitt, inga utdanning og utdanning på førskolenivå	58	41	17	5	4	2	4	2
Kvinner								
I alt	989	264	725	264	84	211	112	54
Barne- og ungdomsskolenivå, 1-9 år i alt	295	108	187	62	26	57	35	7
Folkeskoleutdanning	145	52	93	42	7	29	13	2
9-årig ungdomsskole	100	49	51	7	13	14	15	2
Ungdomsskolenivå elles	50	7	43	13	6	14	7	3
Gymnasnivå I, 10 år, i alt	367	91	276	103	24	100	33	16
Allment fagfelt	88	21	67	21	4	24	11	7
Industri, handverk og teknikk	37	10	27	12	2	8	4	1
Samferdsel	2	-	2	1	-	1	-	-
Helsevern	41	7	34	19	1	11	2	1
Jordbruk, skogbruk og fiske	4	-	4	3	1	-	-	-
Gymnasnivå I elles	195	53	142	47	16	56	16	7
Gymnasnivå II, 11 - 12 år, i alt	182	33	149	42	25	32	30	20
Allment fagfelt	71	14	57	17	13	9	13	5
Administrasjon og økonomi	57	8	49	12	7	12	8	10
Industri, handverk og teknikk	9	4	5	2	-	2	1	-
Samferdsel	11	2	9	1	2	3	1	2
Helsevern	10	2	8	3	-	3	1	1

¹ Høgste fullførte utdanning pr. 1. oktober 1989.

Tabell 3 (framh.). Hovudtal for utdanning. Personar 16-66 år etter yrkesaktivitet, arbeidstid i året, kjønn og utdanning¹. 3. november 1989 - 2. november 1990

Kjønn og høgste utdanning	I alt	Ikkje yrkesaktive	Yrkesaktive					
			I alt	Heiltid		Deltid		Både heiltid og deltid i året
				Heile året	Delar av året	Heile året	Delar av året	
Gymnasnivå II, 11-12 år (framh.)								
Jordbruk, skogbruk og fiske	2	-	2	-	1	-	1	-
Tenesteyting og forsvar	19	2	17	7	2	2	4	2
Gymnasnivå II elles	3	1	2	-	-	1	1	-
Universitets- og høgskolenivå I, 13-14 år, i alt	53	11	42	21	4	11	3	3
Undervisning	14	4	10	4	2	3	-	1
Administrasjon, økonomi, samfunnsvitenskap og jus	11	3	8	4	1	-	1	2
Naturvitenskap og teknikk	1	1	-	-	-	-	-	-
Helsevern	20	2	18	9	-	7	2	-
Universitets- og høgskolenivå I elles	7	1	6	4	1	1	-	-
Universitets- og høgskolenivå II, III og forskarnivå, over 14 år, i alt	58	2	56	33	2	8	6	7
Undervisning	33	1	32	21	-	6	2	3
Administrasjon, økonomi, samfunnsvitenskap og jus	5	-	5	4	-	-	-	1
Naturvitenskap og teknikk	4	-	4	1	1	-	-	2
Universitets- og høgskolenivå II, III og forskarnivå elles	16	1	15	7	1	2	4	1
Uoppgitt, inga utdanning og utdanning på førskolenivå	34	19	15	3	3	3	5	1

¹ Sjå note 1, førre sida.

Tabell 4. Personar 16 år og over. Hovudtal for yrkesaktivitet i året 3. november 1989 - 2. november 1990

	I alt	Ikkje yrkesaktive	Yrkesaktive			Prosent yrkesaktive		
			I alt	Menn	Kvinner	I alt	Menn	Kvinner
I alt	2775	1066	1709	966	743	61,6	68,5	54,4
Alder								
16-19	213	125	88	50	38	41,3	41,0	41,8
20-24	247	49	198	113	85	80,2	84,3	75,2
25-29	217	34	183	94	89	84,3	92,2	77,4
30-39	445	51	394	234	160	88,5	94,4	81,2
40-49	405	50	355	201	154	87,7	91,8	82,8
50-59	346	59	287	157	130	82,9	84,9	80,7
60-66	244	96	148	79	69	60,7	66,9	54,8
67-69	121	92	29	18	11	24,0	29,0	18,6
70-	537	510	27	20	7	5,0	9,1	2,2
Ekteskapeleg status								
Ugifte	868	300	568	376	192	65,4	68,4	60,4
Gifte	1519	491	1028	542	486	67,7	71,2	64,1
Før gifte	388	275	113	48	65	29,1	48,5	22,5
Familletype								
Einslege	550	320	230	152	78	41,8	59,6	26,4
Ektepar utan ugifte barn	492	293	199	96	103	40,4	39,0	41,9
Ektepar med ugifte barn	1438	339	1099	639	460	76,4	81,2	70,7
Mor/far med ugifte barn	295	114	181	79	102	61,4	64,8	59,0
Utdanning								
Barne- og ungdomsskolenivå	1096	585	511	311	200	46,6	56,8	36,5
Gymnasnivå	1358	383	975	545	430	71,8	78,8	64,6
Universitets- og høgskolenivå	227	36	191	93	98	84,1	83,8	84,5
Uoppgitt, inga utdanning eller utdanning på førskolenivå	94	62	32	17	15	34,0	28,8	42,9

Tabell 5. Hovudtal for yrkesaktive i året 3. november 1989 - 2. november 1990

	I alt	Menn			Kvinner				Prosent	
		I alt	16-24	25-66	67-	I alt	16-24	25-66		67-
I alt	1709	966	163	765	38	743	123	602	18	100,0
Næring										
Jordbruk, skogbruk, fiske og fangst	417	306	50	232	24	111	13	92	6	24,4
Oljeutvinning og bergverksdrift	16	8	-	8	-	8	2	6	-	0,9
Industri	339	231	42	182	7	108	16	88	4	19,8
Kraft- og vassforsyning	12	11	1	10	-	1	-	1	-	0,7
Bygge- og anleggsverksemd	127	121	20	98	3	6	2	4	-	7,4
Varehandel, hotell- og restaurantverksemd	160	47	9	35	3	113	33	75	5	9,4
Transport, lagring, post og telekommunikasjonar	143	112	12	100	-	31	4	26	1	8,4
Bank- og finansieringsverksemd, forsikringsverksemd, eigedomsdrift og forretningsmessig tenesteyting	51	19	1	18	-	32	9	23	-	3,0
Offentleg, sosial og privat tenesteyting	444	111	28	82	1	333	44	287	2	26,0
Yrkesfelt										
Teknisk, vitskapeleg, humanistisk og kunstnarleg arbeid	259	64	5	59	-	195	26	169	-	15,2
Administrasjons- og forvaltningsarbeid, bedrifts- og organisasjonsleiing	39	27	-	26	1	12	1	11	-	2,3
Kontorarbeid	76	13	2	11	-	63	12	51	-	4,4
Handelsarbeid	99	30	5	23	2	69	20	44	5	5,8
Jordbruks-, skogbruks- og fiskearbeid ..	410	302	49	229	24	108	13	89	6	24,0
Gruve- og sprengingsarbeid m.m.	12	8	-	8	-	4	1	3	-	0,7
Transport- og kommunikasjonsarbeid ..	132	110	12	98	-	22	2	19	1	7,7
Industri-, bygge- og anleggsarbeid	461	365	70	285	10	96	15	78	3	27,0
Servicearbeid og militært arbeid	221	47	20	26	1	174	33	138	3	12,9
Yrkesstatus										
Tilsett	1360	713	148	551	14	647	118	517	12	79,6
Sjølvestendig	298	240	6	212	22	58	1	55	2	17,4
Familiemedlem utan fast lønn	51	13	9	2	2	38	4	30	4	3,0
Arbeidstid i året¹										
Berre heiltid, i alt	1226	868	125	717	26	358	70	278	10	71,7
Berre deltid, i alt	392	63	21	31	11	329	37	286	6	22,9
Både heiltid og deltid, i alt	91	35	17	17	1	56	16	38	2	5,3
Yrkesaktiv i 12 månader										
Heiltid	965	694	54	618	22	271	27	237	7	56,5
Deltid	240	27	8	14	5	213	10	201	2	14,0
Både heiltid og deltid i perioden	52	19	8	10	1	33	5	27	1	3,0
Heiltid 0-3 månader	13	6	4	2	-	7	2	4	1	0,8
Heiltid 4-6 månader	10	-	-	-	-	10	1	9	-	0,6
Heiltid 7-9 månader	18	8	3	5	-	10	2	8	-	1,1
Heiltid 10-11 månader	11	5	1	3	1	6	-	6	-	0,6
Yrkesaktiv i 6-11 månader										
Heiltid	164	122	40	78	4	42	14	25	3	9,6
Deltid	81	14	3	10	1	67	8	58	1	4,7
Både heiltid og deltid i perioden	24	9	4	5	-	15	6	8	1	1,4
Yrkesaktiv i 1-5 månader										
Heiltid	97	52	31	21	-	45	29	16	-	5,7
Deltid	71	22	10	7	5	49	19	27	3	4,2
Både heiltid og deltid i perioden	15	7	5	2	-	8	5	3	-	0,9
Avtala arbeidstid i veka										
Ikkje yrkesaktiv i veka	293	172	62	98	12	121	51	59	11	17,1
1- 9 timar	84	20	10	6	4	64	12	49	3	4,9
10-19 timar	169	31	3	22	6	138	8	129	1	9,9
20-29 timar	139	19	1	16	2	120	6	114	-	8,1
30-34 timar	76	20	1	16	3	56	6	49	1	4,4
35-39 timar	503	336	39	297	-	167	30	136	1	29,4
40 timar og over	445	368	47	310	11	77	10	66	1	26,0

¹ Heiltid er *samt* arbeidstid på 30 timar eller meir i veka (alle arbeidsforhold), noko som svarer til 120 timar eller meir over ein firevekersperiode.

Tabell 6. Yrkesaktive 16 år og over, etter alder og næring/yrkesfelt. 3. november 1989 - 2. november 1990

	I alt	Alder									Pro- sent av dei yrkes- aktive
		16-19	20-24	25-29	30-39	40-49	50-59	60-66	67-69	70-	
I alt	1709	88	198	183	394	355	287	148	29	27	100,0
Næring											
Jordbruk	259	17	9	12	48	47	63	39	12	12	15,2
Skogbruk	1	-	-	-	-	-	-	1	-	-	0,1
Fiske og fangst	157	16	21	18	27	34	22	13	2	4	9,2
Oljeutvinning og bergverksdrift	16	-	2	1	9	4	-	-	-	-	0,9
Industri i alt	339	12	46	37	87	55	58	33	5	6	19,8
Næringsmiddel-, drikkevare- og tobakksindustri	106	3	20	14	14	18	20	15	2	-	6,2
Tekstil-, klesvare-, ler- og lervareindustri	5	-	-	-	-	1	-	1	1	2	0,3
Trevareindustri	7	-	3	1	2	-	-	1	-	-	0,4
Treforedling, grafisk industri og forlag	3	-	-	-	1	-	1	-	-	1	0,2
Kjemisk industri, mineral-, olje-, kol-, gummi- og plastindustri	-	-	-	-	-	-	-	-	-	-	-
Keramikk- og glasindustri	1	1	-	-	-	-	-	-	-	-	0,1
Metallindustri	2	-	1	-	1	-	-	-	-	-	0,1
Verkstadindustri	214	8	22	22	68	36	37	16	2	3	12,5
Industri elles	1	-	-	-	1	-	-	-	-	-	0,1
Kraft- og vassforsyning	12	-	1	2	3	2	3	1	-	-	0,7
Bygge- og anleggsverksemd	127	5	17	22	35	23	16	6	2	1	7,4
Varehandel	129	12	15	21	27	19	17	10	4	4	7,5
Hotell- og restaurantdrift	31	6	9	1	6	3	4	2	-	-	1,8
Landtransport	23	-	4	-	4	5	10	-	-	-	1,3
Sjøtransport	81	5	5	6	20	24	12	9	-	-	4,7
Transport elles, lagring, post og telekommunikasjoner	39	-	2	6	12	11	4	3	1	-	2,3
Bank- og finansieringsverksemd	29	-	3	3	9	11	2	1	-	-	1,7
Forsikringsverksemd, egedomsdrift og forretningsmessig tenesteyting	22	1	6	1	8	4	1	1	-	-	1,3
Offentleg administrasjon, forsvar, politi og rettsvesen	63	1	18	8	11	13	8	4	-	-	3,7
Renovasjon og reingjering	1	-	1	-	-	-	-	-	-	-	0,1
Undervisning og forskningsverksemd	94	3	8	8	20	32	17	6	-	-	5,5
Helse- og sosialtenester	256	6	24	34	62	63	47	18	2	-	15,0
Kulturell tenesteyting, underholdning og sport	6	-	1	1	1	2	1	-	-	-	0,4
Personleg tenesteyting	24	4	6	2	5	3	2	1	1	-	1,4
Yrkesfelt											
Teknisk, vitenskapelig, humanistisk og kunstnarleg arbeid	259	5	26	33	68	75	44	8	-	-	15,2
Administrasjons- og forvaltningsarbeid, bedrifts- og organisasjonsleiing i alt	39	-	1	6	11	14	3	3	-	1	2,3
Offentleg administrasjons- og forvaltningsarbeid	18	-	-	4	6	6	1	1	-	-	1,1
Bedrifts- og organisasjonsleiing	21	-	1	2	5	8	2	2	-	1	1,2
Kontorarbeid	76	5	9	10	21	17	11	3	-	-	4,4
Handelsarbeid	99	10	15	15	17	15	13	7	4	3	5,8
Jordbruks-, skogbruks- og fiskearbeid	410	33	29	29	73	81	83	52	14	16	24,0
Gruve- og sprengingsarbeid m.m.	12	-	1	1	8	1	1	-	-	-	0,7
Transport og kommunikasjonsarbeid	132	4	10	11	31	34	29	12	1	-	7,7
Industri-, bygge- og anleggsarbeid i alt	461	18	67	54	122	79	66	42	6	7	27,0
Jern- og metallvarearbeid	188	10	22	23	59	31	26	15	1	1	11,0
Elektroarbeid	32	-	5	5	13	3	2	2	1	1	1,9
Trearbeid	58	3	11	8	14	9	8	4	1	-	3,4
Næringsmiddelarbeid	92	2	17	11	11	19	19	11	1	1	5,4
Maskin- og motordrift	13	-	2	2	2	4	2	1	-	-	0,8
Laste-, losse- og lagerarbeid	5	-	2	-	1	-	-	2	-	-	0,3
Industri-, bygge- og anleggsarbeid elles	73	3	8	5	22	13	9	7	2	4	4,3
Servicearbeid og militært arbeid	221	13	40	24	43	39	37	21	4	-	12,9

Tabell 7. Yrkesaktive 16 år og over, etter kjønn, arbeidstid i året og næring/yrkesfelt. 3. november 1989 - 2. november 1990

	I alt	Yrkesaktiv i 12 måneder			Yrkesaktiv i 6-11 måneder			Yrkesaktiv i 1-5 måneder		
		Heiltid ¹	Deltid ¹	Både heiltid og deltid i perioden	Heiltid	Deltid	Både heiltid og deltid i perioden	Heiltid	Deltid	Både heiltid og deltid i perioden
Yrkesaktive i alt	1709	965	240	52	164	81	24	97	71	15
Menn i alt	966	694	27	19	122	14	9	52	22	7
Næring										
Jordbruk	166	134	13	1	5	3	-	4	4	2
Skogbruk	1	-	-	-	1	-	-	-	-	-
Fiske og fangst	139	78	1	5	33	5	2	7	7	1
Oljeutvinning og bergverksdrift	8	8	-	-	-	-	-	-	-	-
Industri i alt	231	168	5	1	30	3	3	16	4	1
Næringsmiddel-, drikkevare- og tobakks-industri	32	9	1	-	11	3	1	4	3	-
Tekstil-, klesvare-, lær- og lervare-industri	1	-	-	-	1	-	-	-	-	-
Trevareindustri	6	3	-	-	-	-	-	3	-	-
Treforedling, grafisk industri og forlag	1	-	1	-	-	-	-	-	-	-
Kjemisk industri, mineral-, olje-, kol-, gummi- og plastindustri	-	-	-	-	-	-	-	-	-	-
Keramikk- og glasindustri	1	-	-	-	-	-	1	-	-	-
Metallindustri	2	2	-	-	-	-	-	-	-	-
Verkstadindustri	188	154	3	1	18	-	1	9	1	1
Industri elles	-	-	-	-	-	-	-	-	-	-
Kraft- og vassforsyning	11	10	-	-	-	-	-	-	1	-
Byggje- og anleggsverksemd	121	90	-	1	21	1	-	6	1	1
Varehandel	44	27	1	3	6	-	1	4	2	-
Hotell- og restaurantdrift	3	-	-	-	1	-	1	1	-	-
Landtransport	20	15	2	2	-	1	-	-	-	-
Sjøtransport	78	59	-	1	13	-	-	5	-	-
Transport elles, lagring, post og telekommunikasjonar	14	14	-	-	-	-	-	-	-	-
Bank- og finansieringsverksemd	9	9	-	-	-	-	-	-	-	-
Forsikringsverksemd, egedomsdrift og forretningsmessig tenesteyting	10	7	-	-	2	-	-	1	-	-
Offentleg administrasjon, forsvar, politi og rettsvesen	38	28	-	1	5	-	2	1	-	1
Renovasjon og reingjering	-	-	-	-	-	-	-	-	-	-
Undervisning og forskningsverksemd	30	27	-	2	-	-	-	-	1	-
Helse- og sosialtenester	31	14	3	2	3	1	-	6	1	1
Kulturell tenesteyting, underholdning og sport	2	1	-	-	-	-	-	-	1	-
Personleg tenesteyting	10	5	2	-	2	-	-	1	-	-
Yrkesfelt										
Teknisk, vitenskapelig, humanistisk og kunstnarleg arbeid	64	50	-	4	3	-	1	5	1	-
Administrasjons- og forvaltningsarbeid, bedrifts- og organisasjonsleiing i alt	27	25	-	2	-	-	-	-	-	-
Offentleg administrasjons- og forvaltningsarbeid	11	10	-	1	-	-	-	-	-	-
Bedrifts- og organisasjonsleiing	16	15	-	1	-	-	-	-	-	-
Kontorarbeid	13	9	-	-	-	-	-	4	-	-
Handelsarbeid	30	21	1	3	3	-	-	1	1	-
Jordbruks-, skogbruks- og fiskearbeid	302	211	15	6	36	8	2	11	11	2
Gruve- og sprengingsarbeid m.m.	8	8	-	-	-	-	-	-	-	-
Transport og kommunikasjonsarbeid	110	87	2	3	12	1	-	5	-	-
Industri-, byggje- og anleggsarbeid i alt	365	259	5	1	59	4	4	23	7	3
Jern- og metallvarearbeid	180	147	2	-	20	-	1	8	1	1
Elektroarbeid	32	26	-	-	3	-	-	1	1	1
Trøarbeid	58	34	-	1	13	1	-	7	1	1
Næringsmiddelarbeid	28	4	-	-	12	2	2	4	4	-
Maskin- og motordrift	13	10	-	-	2	1	-	-	-	-
Laste-, losse- og lagerarbeid	4	2	-	-	2	-	-	-	-	-
Industri-, byggje- og anleggsarbeid elles	50	36	3	-	7	-	1	3	-	-
Servicearbeid og militært arbeid	47	24	4	-	9	1	2	3	2	2

¹ Heiltid er samla arbeidstid på 30 timar eller meir i veka (alle arbeidsforhold), noko som svarer til 120 timar eller meir over ein firevekersperiode.

Tabell 7 (framh.). Yrkesaktive 16 år og over, etter kjønn, arbeidstid i året og næring/yrkesfelt. 3. november 1989 - 2. november 1990

	I alt	Yrkesaktiv i 12 måneder			Yrkesaktiv i 6-11 måneder			Yrkesaktiv i 1-5 måneder		
		Heiltid ¹	Deltid ¹	Både heiltid og deltid i perioden	Heiltid	Deltid	Både heiltid og deltid i perioden	Heiltid	Deltid	Både heiltid og deltid i perioden
Kvinner i alt	743	271	213	33	42	67	15	45	49	8
Næring										
Jordbruk	93	58	17	3	5	4	1	-	5	-
Skogbruk	-	-	-	-	-	-	-	-	-	-
Fiske og fangst	18	5	2	-	-	2	1	1	7	-
Oljeutvinning og bergverksdrift	8	6	-	-	-	-	-	2	-	-
Industri i alt	108	27	22	5	14	14	4	13	6	3
Næringsmiddel-, drikkevare- og tobakksindustri	74	19	10	3	12	10	3	10	4	3
Tekstil-, klesvare-, ler- og lervareindustri	4	-	-	-	1	1	1	-	1	-
Trevareindustri	1	-	-	-	-	-	-	1	-	-
Treforedling, grafisk industri og forlag	2	1	-	-	-	-	-	1	-	-
Kjemisk industri, mineral-, olje-, kol-, gummi- og plastindustri	-	-	-	-	-	-	-	-	-	-
Keramikk- og glasindustri	-	-	-	-	-	-	-	-	-	-
Metallindustri	-	-	-	-	-	-	-	-	-	-
Verkstadindustri	26	6	12	2	1	3	-	1	1	-
Industri elles	1	1	-	-	-	-	-	-	-	-
Kraft- og vassforsyning	1	-	-	-	-	-	-	-	1	-
Byggje- og anleggsverksemd	6	1	2	-	-	1	-	1	-	1
Varehandel	85	22	40	4	5	5	1	5	3	-
Hotell- og restaurantdrift	28	5	8	-	3	2	2	3	5	-
Landtransport	3	3	-	-	-	-	-	-	-	-
Sjøtransport	3	2	-	1	-	-	-	-	-	-
Transport elles, lagring, post og telekommunikasjonar	25	5	11	2	1	2	1	1	2	-
Bank- og finansieringsverksemd	20	7	9	1	1	-	-	1	1	-
Forsikringsverksemd, egedomsdrift og forretningsmessig tenesteyting	12	6	2	-	2	1	1	-	-	-
Offentleg administrasjon, forsvar, politi og rettsvesen	25	13	3	4	-	2	1	2	-	-
Renovasjon og reingjering	1	-	-	-	-	-	-	-	1	-
Undervisning og forskningsverksemd	64	26	19	3	2	6	1	4	1	2
Helse- og sosialtenester	225	80	76	8	8	23	2	11	15	2
Kulturell tenesteyting, underholdning og sport	4	-	2	-	-	1	-	1	-	-
Personleg tenesteyting	14	5	-	2	1	4	-	-	2	-
Yrkesfelt										
Teknisk, vitenskapelig, humanistisk og kunstnarleg arbeid	195	80	63	6	7	16	1	12	9	1
Administrasjons- og forvaltningsarbeid, bedrifts- og organisasjonsleiing i alt	12	6	3	1	-	-	2	-	-	-
Offentleg administrasjons- og forvaltningsarbeid	7	6	-	1	-	-	-	-	-	-
Bedrifts- og organisasjonsleiing	5	-	3	-	-	-	2	-	-	-
Kontorarbeid	63	22	21	10	1	1	2	3	3	-
Handelsarbeid	69	22	27	2	5	6	-	6	1	-
Jordbruks-, skogbruks- og fiskearbeid	108	62	18	3	5	5	2	1	12	-
Gruve- og sprengingsarbeid m.m.	4	4	-	-	-	-	-	-	-	-
Transport og kommunikasjonsarbeid	22	6	8	2	1	2	1	1	1	-
Industri-, byggje- og anleggsarbeid i alt	96	22	16	4	14	13	4	13	6	4
Jern- og metallvarearbeid	8	2	3	-	1	1	-	1	-	-
Elektroarbeid	-	-	-	-	-	-	-	-	-	-
Trearbeid	-	-	-	-	-	-	-	-	-	-
Næringsmiddelarbeid	64	16	8	3	10	9	3	10	2	3
Maskin- og motordrift	-	-	-	-	-	-	-	-	-	-
Laste-, losse- og lagerarbeid	1	-	-	-	-	-	-	-	1	-
Industri-, byggje- og anleggsarbeid elles	23	4	5	1	3	3	1	2	3	1
Servicearbeid og militært arbeid	174	47	57	5	9	24	3	9	17	3

¹ Sjå note 1, førre sida.

Tabell 8. Hovudtal for yrkesaktive i veka 27. oktober - 2. november 1990, etter vanleg/avtala arbeidstid

	I alt	Menn					Kvinner				
		I alt	1-19 timar	20-29 timar	30-39 timar	40 timar og over	I alt	1-19 timar	20-29 timar	30-39 timar	40 timar og over
I alt	1416	794	51	19	356	368	622	202	120	223	77
Alder											
16-19	39	23	7	-	8	8	16	8	-	6	2
20-24	134	78	6	1	32	39	56	12	6	30	8
25-29	161	77	1	3	31	42	84	26	20	30	8
30-39	363	218	10	2	109	97	145	47	35	48	15
40-49	328	184	5	6	83	90	144	40	27	60	17
50-59	250	135	4	4	67	60	115	42	22	34	17
60-66	108	53	8	1	23	21	55	23	10	13	9
67-69	16	12	3	2	1	6	4	3	-	1	-
70-	17	14	7	-	2	5	3	1	-	1	1
Ekteskapeleg status											
Ugifte	405	272	20	6	118	128	133	32	14	68	19
Gifte	920	486	28	12	221	225	434	151	96	139	48
Før gifte	91	36	3	1	17	15	55	19	10	16	10
Familletype											
Einslege	185	120	6	2	64	48	65	12	11	29	13
Ektepar utan ugifte barn	160	76	11	3	34	28	84	36	13	26	9
Ektepar med ugifte barn	933	537	29	13	235	260	396	130	85	136	45
Mor/far med ugifte barn	138	61	5	1	23	32	77	24	11	32	10
Utdanning											
Barne- og ungdomsskolenivå	395	243	18	6	103	116	152	52	35	42	23
Gymnasnivå	819	452	25	5	210	212	367	126	66	137	38
Universitets- og høgskolenivå	181	87	4	8	40	35	94	21	19	41	13
Uoppgitt, inga utdanning eller utdanning på førskolenivå	21	12	4	-	3	5	9	3	-	3	3
Utført arbeidstid i veka											
Var ikkje på arbeid	42	16	-	-	8	8	26	6	2	13	5
1 - 19 timar	241	51	41	1	5	4	190	169	16	4	1
20 - 29 timar	143	27	2	14	2	9	116	18	87	9	2
30 - 39 timar	524	319	4	2	296	17	205	8	13	182	2
40 timar og over	466	381	4	2	45	330	85	1	2	15	67

Tabell 9. Yrkesaktive 16 år og over i veka 27. oktober - 2. november 1990, etter kjønn, vanleg/avtala arbeidstid og næring/yrkesfelt

	I alt	Menn					Kvinner				
		I alt	1-19 timar	20-29 timar	30-39 timar	40 timar og over	I alt	1-19 timar	20-29 timar	30-39 timar	40 timar og over
I alt	1416	794	51	19	356	368	622	202	120	223	77
Næring											
Jordbruk	203	134	13	1	18	102	69	22	5	17	25
Skogbruk	-	-	-	-	-	-	-	-	-	-	-
Fiske og fangst	101	91	5	3	12	71	10	3	1	2	4
Oljeutvinning og bergverksdrift	15	8	-	-	6	2	7	1	-	2	4
Industri i alt	300	205	10	2	147	46	95	20	24	34	17
Næringsmiddel-, drikkevare- og tobakksindustri	84	21	2	2	10	7	63	11	15	21	16
Tekstil-, klesvare-, ler- og lervareindustri	4	1	-	-	-	1	3	-	-	2	1
Trevareindustri	6	5	1	-	1	3	1	1	-	-	-
Treforedling, grafisk industri og forlag	3	1	1	-	-	-	2	1	-	1	-
Kjemisk industri, mineral-, olje-, kol-, gummi- og plastindustri	-	-	-	-	-	-	-	-	-	-	-
Keramikk- og glasindustri	1	1	-	-	1	-	-	-	-	-	-
Metallindustri	2	2	-	-	2	-	-	-	-	-	-
Verkstadindustri	199	174	6	-	133	35	25	6	9	10	-
Industri elles	1	-	-	-	-	-	1	1	-	-	-
Kraft- og vassforsyning	10	10	-	-	9	1	-	-	-	-	-
Byggje- og anleggsverksemd	106	102	2	-	54	46	4	1	1	2	-
Varehandel	109	35	6	-	12	17	74	21	27	20	6
Hotell- og restaurantdrift	20	2	1	-	-	1	18	8	2	7	1
Landtransport	22	19	4	1	9	5	3	-	-	1	2
Sjøtransport	69	66	1	1	24	40	3	2	-	-	1
Transport elles, lagring, post og telekommunikasjonar	33	14	-	1	10	3	19	9	4	5	1
Bank- og finansieringsverksemd	27	9	-	-	8	1	18	4	5	9	-
Forsikringsverksemd, eigedomsdrift og forretningsmessig tenesteyting	19	9	-	-	4	5	10	3	2	5	-
Offentleg administrasjon, forsvar, politi og rettsvesen	52	30	-	-	20	10	22	5	2	14	1
Renovasjon og reingjering	1	-	-	-	-	-	1	1	-	-	-
Undervisning og forskningsverksemd	87	29	3	7	13	6	58	22	12	18	6
Helse- og sosialtenester	217	21	5	-	6	10	196	75	33	81	7
Kulturell tenesteyting, underholdning og sport	6	2	-	2	-	-	4	2	-	1	1
Personleg tenesteyting	19	8	1	1	4	2	11	3	2	5	1
Yrkesfelt											
Teknisk, vitenskapelig, humanistisk og kunstnarleg arbeid	234	59	5	9	27	18	175	55	37	70	13
Administrasjons- og forvaltningsarbeid, bedrifts- og organisasjonsleiing i alt	39	27	-	-	19	8	12	3	1	7	1
Offentleg administrasjons- og forvaltningsarbeid	18	11	-	-	10	1	7	1	-	5	1
Bedrifts- og organisasjonsleiing	21	16	-	-	9	7	5	2	1	2	-
Kontorarbeid	70	11	-	-	11	-	59	18	12	28	1
Handelsarbeid	83	25	4	-	8	13	58	15	17	20	6
Jordbruks-, skogbruks- og fiskearbeid	299	223	19	4	30	170	76	23	6	19	28
Gruve- og sprengingsarbeid m.m.	9	6	-	-	4	2	3	-	-	-	3
Transport og kommunikasjonsarbeid	115	98	5	4	39	50	17	7	3	4	3
Industri-, byggje- og anleggsarbeid i alt	395	314	14	1	206	93	81	11	21	32	17
Jern- og metallvarearbeid	173	165	6	-	123	36	8	-	4	4	-
Elektroarbeid	26	26	-	-	21	5	-	-	-	-	-
Trearbeid	48	48	1	-	27	20	-	-	-	-	-
Næringsmiddelarbeid	72	18	2	1	8	7	54	9	13	18	14
Maskin- og motordrift	9	9	-	-	5	4	-	-	-	-	-
Laste-, losse- og lagerarbeid	3	3	-	-	3	-	-	-	-	-	-
Industri-, byggje- og anleggsarbeid elles	64	45	5	-	19	21	19	2	4	10	3
Servicearbeid og militært arbeid	172	31	4	1	12	14	141	70	23	43	5

Tabell 10. Yrkesaktive 16 år og over med fast oppmøteplass på arbeid i veka 27. oktober - 2. november 1990, etter talet på arbeidsreiser, reisetid og yrkesfeli/oppmøteplass

	I alt	Reiste ikkje	Reiste 1 gong			Reiste 2-3 gonger			Reiste 4 gonger eller fleire		
			Reise- tid under 45 min	Reise- tid 45-89 min	Reise- tid 90 min og over	Reise- tid under 45 min	Reise- tid 45-89 min	Reise- tid 90 min og over	Reise- tid under 45 min	Reise- tid 45-89 min	Reise- tid 90 min og over
I alt	1294	406	53	12	48	145	12	4	572	30	12
Yrkesfelt											
Teknisk, vitenskapelig, humanistisk og kunstnarleg arbeid	211	18	6	-	4	55	4	-	116	8	-
Administrasjons- og forvaltningsarbeid, bedrifts- og organisasjonsleiing i alt	36	5	-	1	-	2	-	-	27	1	-
Offentleg administrasjons- og forvaltningsarbeid	16	1	-	-	-	1	-	-	13	1	-
Bedrifts- og organisasjonsleiing	20	4	-	1	-	1	-	-	14	-	-
Kontorarbeid	68	13	3	1	-	10	3	-	33	5	-
Handelsarbeid	80	19	7	2	2	12	1	-	31	4	2
Jordbruks-, skogbruks- og fiskearbeid	281	217	4	1	3	5	-	-	49	1	1
Gruve- og sprengingsarbeid m.m.	7	3	-	-	2	-	-	1	-	1	-
Transport og kommunikasjonsarbeid	94	37	6	-	4	11	1	2	31	-	2
Industri-, byggje- og anleggsarbeid i alt	359	63	14	5	30	18	1	1	218	4	5
Jern- og metallvarearbeid	165	17	9	3	10	1	1	-	117	4	3
Elektroarbeid	23	4	-	-	2	-	-	-	17	-	-
Trærarbeid	39	10	1	2	7	-	-	1	17	-	1
Næringsmiddelarbeid	64	13	2	-	-	14	-	-	34	-	1
Maskin- og motordrift	6	-	-	-	-	-	-	-	6	-	-
Laste-, losse- og lagerarbeid	3	-	-	-	-	-	-	-	3	-	-
Industri-, byggje- og anleggsarbeid elles	59	19	2	-	11	3	-	-	24	-	-
Servicearbeid og militært arbeid	158	31	13	2	3	32	2	-	67	6	2
Oppmøteplass og kjønn											
I bustadfylket	1171	336	50	11	30	141	12	3	552	29	7
Menn	623	206	23	7	27	23	3	3	312	14	5
Kvinner	548	130	27	4	3	118	9	-	240	15	2
I bustadkommunen	853	286	37	7	3	118	3	2	384	9	4
Menn	401	172	14	4	3	15	1	2	184	3	3
Kvinner	452	114	23	3	-	103	2	-	200	6	1
1429 Fjaler	165	16	9	-	1	9	2	-	123	5	-
Menn	122	11	5	-	1	2	-	-	100	3	-
Kvinner	43	5	4	-	-	7	2	-	23	2	-
1432 Førde	76	12	-	1	1	9	4	-	35	12	2
Menn	33	4	-	-	1	1	1	-	20	5	1
Kvinner	43	8	-	1	-	8	3	-	15	7	1
1401 Flora	37	12	3	-	5	5	2	1	7	2	-
Menn	33	12	3	-	4	5	-	1	6	2	-
Kvinner	4	-	-	-	1	-	2	-	1	-	-
1445 Gloppen	8	1	-	-	7	-	-	-	-	-	-
Menn	7	-	-	-	7	-	-	-	-	-	-
Kvinner	1	1	-	-	-	-	-	-	-	-	-
Andre kommunar i fylket	32	9	1	3	13	-	1	-	3	1	1
Menn	27	7	1	3	11	-	1	-	2	1	1
Kvinner	5	2	-	-	2	-	-	-	1	-	-
Utanfor fylket	54	36	-	-	18	-	-	-	-	-	-
Menn	43	28	-	-	15	-	-	-	-	-	-
Kvinner	11	8	-	-	3	-	-	-	-	-	-
1201 Bergen	9	7	-	-	2	-	-	-	-	-	-
Menn	7	5	-	-	2	-	-	-	-	-	-
Kvinner	2	2	-	-	-	-	-	-	-	-	-
2311 Nordsjøen syd	9	6	-	-	3	-	-	-	-	-	-
Menn	9	6	-	-	3	-	-	-	-	-	-
Kvinner	-	-	-	-	-	-	-	-	-	-	-
0301 Oslo	7	6	-	-	1	-	-	-	-	-	-
Menn	3	2	-	-	1	-	-	-	-	-	-
Kvinner	4	4	-	-	-	-	-	-	-	-	-
2201 Nordsjøen (uoppgitt)	6	4	-	-	2	-	-	-	-	-	-
Menn	4	3	-	-	1	-	-	-	-	-	-
Kvinner	2	1	-	-	1	-	-	-	-	-	-
Andre stader utanfor fylket	23	13	-	-	10	-	-	-	-	-	-
Menn	20	12	-	-	8	-	-	-	-	-	-
Kvinner	3	1	-	-	2	-	-	-	-	-	-
Uoppgitt oppmøteplass	69	34	3	1	-	4	-	1	20	1	5
Menn	52	28	2	1	-	1	-	1	14	1	4
Kvinner	17	6	1	-	-	3	-	-	6	-	1

Tabell 11. Yrkesaktive 16 år og over med fast arbeidsreise i veka 27. oktober - 2. november 1990, etter reisemåte, oppmøteplass, talet på arbeidsreiser, reisetid og etter reisemåte, kjønn og alder

Bustad	I alt	Eitt transportmiddel						To eller fleire transportmiddel		
		Bil	Buss	Tog, trikk, T-bane	Båt	Sykkel, gonge over 10 min	Anna	Kollektiv transport og/eller sykkel, gonge over 10 min	Kollektiv transport og bil	Andre kombinasjonar
I alt	888	533	12	-	23	147	53	21	65	34
Oppmøteplass, talet på arbeidsreiser og reisetid										
Oppmøteplass i bustadkommunen	567	334	8	-	14	107	40	17	26	21
Reiste 1 gong	47	19	-	-	2	13	3	2	5	3
Under 45 min	37	16	-	-	-	13	3	2	1	2
45 - 89 min	7	2	-	-	1	-	-	-	3	1
90 min og over	3	1	-	-	1	-	-	-	1	-
Reiste 2 - 3 gonger	123	68	4	-	2	25	9	3	9	3
Under 45 min	118	67	4	-	2	25	9	1	7	3
45 - 89 min	3	-	-	-	-	-	-	2	1	-
90 min og over	2	1	-	-	-	-	-	-	1	-
Reiste 4 gonger eller fleire	397	247	4	-	10	69	28	12	12	15
Under 45 min	384	243	4	-	9	68	27	11	7	15
45 - 89 min	9	3	-	-	1	1	-	-	4	-
90 min og over	4	1	-	-	-	-	1	1	1	-
Oppmøteplass utanfor bustadkommunen	286	180	4	-	7	32	11	3	36	13
Reiste 1 gong	62	27	2	-	4	4	3	1	15	6
Under 45 min	13	5	-	-	-	4	1	1	1	1
45 - 89 min	4	3	-	-	-	-	-	-	1	-
90 min og over	45	19	2	-	4	-	2	-	13	5
Reiste 2 - 3 gonger	33	19	-	-	-	3	1	-	8	2
Under 45 min	23	15	-	-	-	3	1	-	3	1
45 - 89 min	9	3	-	-	-	-	-	-	5	1
90 min og over	1	1	-	-	-	-	-	-	-	-
Reiste 4 gonger eller fleire	191	134	2	-	3	25	7	2	13	5
Under 45 min	168	119	-	-	2	25	7	2	8	5
45 - 89 min	20	12	2	-	1	-	-	-	5	-
90 min og over	3	3	-	-	-	-	-	-	-	-
Uoppgitt oppmøteplass	35	19	-	-	2	8	2	1	3	-
Kjønn og alder										
Menn	456	298	1	-	13	59	30	8	33	14
16-19	14	8	-	-	-	1	1	1	3	-
20-24	47	32	-	-	1	4	4	1	3	2
25-29	45	35	-	-	-	3	3	-	2	2
30-39	130	88	1	-	1	14	9	-	13	4
40-49	113	63	-	-	7	24	5	3	6	5
50-59	70	46	-	-	3	10	5	1	5	-
60-66	28	23	-	-	-	2	1	1	1	-
67-69	3	2	-	-	-	1	-	-	-	-
70-	6	1	-	-	1	-	2	1	-	1
Kvinner	432	235	11	-	10	88	23	13	32	20
16-19	6	1	-	-	-	2	1	-	2	-
20-24	30	21	1	-	-	-	-	-	6	2
25-29	63	42	1	-	-	12	2	1	3	2
30-39	115	67	-	-	2	24	7	4	5	6
40-49	100	53	-	-	-	23	9	3	7	5
50-59	88	45	7	-	6	13	4	4	7	2
60-66	28	6	2	-	2	12	-	1	2	3
67-69	2	-	-	-	-	2	-	-	-	-
70-	-	-	-	-	-	-	-	-	-	-

Tabell 12. Bustader og busette. Hustype, talet på rom, kjøkken. 3. november 1990

Talet på rom på 6 m ² eller større (kjøkken, gang, bad o.l. er ikke rekna med)	Bustader					Busette	
	I alt	Frittliggjande einebustad eller vånings- hus knytt til gardsdrift	Andre eine- og tomanns- bustader og småhus	Blokk, leigegard ø.l.	Forret- nings- bygg bygg for felles- hus- hald ø.l.	I alt	Pr. bustad
I alt	1248	1140	87	14	7	3505	2,8
1 rom	40	36	2	1	1	79	2,0
Med kjøkken 6 m ² eller større	10	9	-	-	1	18	1,8
Med kjøkken mindre enn 6 m ²	28	26	1	1	-	58	2,1
Utan kjøkken	2	1	1	-	-	3	1,5
2 rom	103	76	25	1	1	198	1,9
Med kjøkken 6 m ² eller større	65	51	13	1	-	121	1,9
Med kjøkken mindre enn 6 m ²	36	25	10	-	1	75	2,1
Utan kjøkken	2	-	2	-	-	2	1,0
3 rom	166	134	23	7	2	407	2,5
4 rom	296	278	15	-	3	829	2,8
5 rom	238	227	11	-	-	621	2,6
6 rom	176	169	6	1	-	574	3,3
7 rom	100	100	-	-	-	340	3,4
8 rom	63	57	4	2	-	213	3,4
9 rom eller fleire	66	63	1	2	-	244	3,7

Tabell 13. Bustader, rom og busette, etter hustype. 3. november 1990

I alt	Frittliggjande einebustad eller våningshus knytt til gardsdrift	Hus i kjede, rekkehøus, terrassehus, vertikaldelt tomannsbustad	Horisontaldelt tomannsbustad eller anna bustadbygg med mindre enn 3 etasjar	Blokk, leigegard ø.l.	Forretningsbygg, bygg for felleshushald ø.l.
Bustader i alt	1248	1140	45	14	7
Busette i alt	3505	3250	100	33	15
Busette pr. bustad	2,8	2,9	2,2	2,4	2,1
Rom i alt	5992	5593	174	65	21
Rom pr. bustad	4,8	4,9	3,9	4,6	3,0

Tabell 14. Bustader etter eigeform og areal¹. Rom og busette, etter eigeform. 3. november 1990

I alt	Eig bustaden			Leiger bustaden				
	I alt	Privat	Gjennom burettslag ø.l.	I alt	Som teneste- bustad	For eit avgrensa tidsrom	På andre vilkår	
Bustader i alt	1248	1013	952	61	235	24	54	157
Under 50 m ²	64	30	24	6	34	1	17	16
50 - 59 m ²	83	49	49	-	34	2	10	22
60 - 79 m ²	171	115	109	6	56	7	10	39
80 - 99 m ²	328	288	270	18	40	5	7	28
100 - 129 m ²	311	270	250	20	41	4	5	32
130 - 149 m ²	113	100	97	3	13	3	2	8
150 - 199 m ²	119	108	105	3	11	1	1	9
200 m ² eller meir	59	53	48	5	6	1	2	3
Busette i alt	3505	2931	2771	160	574	61	148	365
Busette pr. bustad	2,8	2,9	2,9	2,6	2,4	2,5	2,7	2,3
Rom i alt	5992	5108	4813	295	884	105	164	616
Rom pr. bustad	4,8	5,0	5,1	4,8	3,8	4,4	3,0	3,9

¹ Medrekna kjøkken, gang, bad o.l.

Tabell 15. Bustader etter talet på rom og talet på busette. 3. november 1990

Talet på busette	I alt	Talet på rom								
		1	2	3	4	5	6	7	8	9 eller fleire
I alt	1248	40	103	166	296	238	176	100	63	66
1	330	22	55	60	74	68	25	16	6	4
2	314	7	22	47	75	65	46	24	14	14
3	190	7	15	19	49	38	25	14	11	12
4	206	1	6	19	52	40	38	17	17	16
5	137	1	2	14	33	18	28	15	13	13
6	46	1	2	3	8	6	10	11	1	4
7	15	1	-	3	4	2	2	1	1	1
8	5	-	1	-	-	-	2	-	-	2
9	4	-	-	-	1	1	-	2	-	-
10 eller fleire	1	-	-	1	-	-	-	-	-	-

Tabell 16. Bustader etter byggjeår for huset og hustype/eigeform/kjelde til oppvarming. Busette og rom, etter byggjeår for huset. 3. november 1990

	I alt	Byggjeår for huset							
		-1900	1901-1920	1921-1940	1941-1945	1946-1960	1961-1970	1971-1980	1981-1990
Bustader i alt	1248	110	114	140	19	217	145	252	251
Hustype									
Frittliggjande einebustad eller våningshus knytt til gardsdrift	1140	108	108	134	16	197	133	237	207
Hus i kjede, rekkjehus, terrassehus eller vertikaldelt tomannsbustad	45	1	1	-	-	8	3	4	28
Horisontaldelt tomannsbustad eller anna bustadbygg med mindre enn 3 etasjar	42	1	5	3	2	8	5	5	13
Blokk, leigegard eller anna bustadbygg med 3 etasjar eller meir	14	-	-	3	1	-	4	3	3
Forretningsbygg, pensjonat, aldersheim, militærforlegning eller anna bygg for fælleshushald	7	-	-	-	-	4	-	3	-
Eige-/leigeform									
Eigd i alt	1013	79	80	114	17	176	121	211	215
Privat	952	78	77	112	15	169	116	195	190
Gjennom burettslag eller bustadaksjeselskap	61	1	3	2	2	7	5	16	25
Leigd i alt	235	31	34	26	2	41	24	41	36
Som tenestebustad	24	2	3	1	-	3	2	5	8
For eit avgrensa tidsrom	54	4	3	8	-	11	6	15	7
På andre vilkår	157	25	28	17	2	27	16	21	21
Kjelder til oppvarming									
Éi kjelde, i alt	318	25	22	38	6	38	44	64	81
Sentralvarme	27	1	-	3	1	3	4	10	5
Elektriske omnar, varmekablar e.l.	153	8	10	11	2	15	18	34	55
Omnar for flytande brensel	17	1	1	5	-	4	2	3	1
Omnar for fast brensel	121	15	11	19	3	16	20	17	20
To eller fleire kjelder, i alt	930	85	92	102	13	179	101	188	170
Elektriske omnar og omnar for fast brensel	656	72	65	67	11	113	55	126	147
Elektriske omnar og omnar for flytande brensel	87	2	6	10	1	23	20	20	5
Omnar for fast og flytande brensel	17	2	2	2	-	4	4	3	-
Sentralvarme og éi eller fleire andre kjelder	14	1	-	1	1	1	2	6	2
Andre kombinasjonar	156	8	19	22	-	38	20	33	16
Busette i alt	3505	247	264	357	47	484	424	872	810
Busette pr. bustad	2,8	2,2	2,3	2,6	2,5	2,2	2,9	3,5	3,2
Rom i alt	5992	559	544	709	90	991	676	1245	1179
Rom pr. bustad	4,8	5,1	4,8	5,1	4,7	4,6	4,7	4,9	4,7

Tabell 17. Bustader og busette. Sanitærutstyr, storleik og tilgjenge. 3. november 1990

	I alt	Sanitærutstyr			
		Med WC		Utan WC	
		Med bad	Utan bad	Med bad	Utan bad
I alt	1248	1170	21	16	41
Talet på rom på 6 m² eller større					
(kjøkken, gang, bad o.l. er <i>ikkje</i> rekna med)					
1 rom	40	28	3	5	4
Med kjøkken 6 m ² eller større	10	8	1	1	-
Med kjøkken mindre enn 6 m ²	28	19	2	4	3
Utan kjøkken	2	1	-	-	1
2 rom	103	91	3	1	8
Med kjøkken 6 m ² eller større	65	58	2	1	4
Med kjøkken mindre enn 6 m ²	36	31	1	-	4
Utan kjøkken	2	2	-	-	-
3 rom	166	155	2	3	6
4 rom	296	278	7	1	10
5 rom	238	231	3	1	3
6 rom	176	168	1	2	5
7 rom	100	95	2	2	1
8 rom	63	62	-	-	1
9 rom eller fleire	66	62	-	1	3
Etasjeplassering. Heis					
Bustader med bustadrom i					
éin etasje i alt	678	634	11	11	22
Kjellaretasje	54	48	1	2	3
Underetasje	39	36	-	1	2
1. etasje	484	459	7	6	12
2. etasje	92	84	3	1	4
3. etasje	5	5	-	-	-
4. etasje	-	-	-	-	-
I hus med heis	-	-	-	-	-
I hus utan heis	-	-	-	-	-
5. etasje eller høgare	4	2	-	1	1
I hus med heis	1	1	-	-	-
I hus utan heis	3	1	-	1	1
Bustader med bustadrom i					
fleire etasjar i alt	570	536	10	5	19
1. etasje og underetasje/kjellar	124	119	1	-	4
1. og 2. etasje	323	300	7	4	12
1. og 2. etasje og underetasje/kjellar	85	82	2	1	-
1., 2. og 3. etasje	19	19	-	-	-
Andre etasjekombinasjonar	19	16	-	-	3
Busette i alt	3505	3362	45	30	68
Busette pr. bustad	2,8	2,9	2,1	1,9	1,7
Rom i alt	5992	5688	78	60	166
Rom pr. bustad	4,8	4,9	3,7	3,8	4,0

Tabell 18. Bustader etter standarindikatorar. Busette etter alder og standardindikatorar. 3. november 1990

	Bustader	Busette									
		I alt	0-19	20-29	30-39	40-49	50-59	60-69	70-79	80-89	90-
I alt	1248	3505	974	464	445	405	346	364	330	154	23
Hustype											
Frittliggjande einøbustad eller våningshus knytt til gardsdrift	1140	3250	903	426	399	384	333	340	300	145	20
Småhus	87	207	59	32	35	14	12	19	24	9	3
Blokk, leigegard, forretningsbygg, bygg for felleshushald e.l.	21	48	12	6	11	7	1	5	6	-	-
Talet på rom. Kjøkken											
1 - 2 rom	143	277	37	53	26	18	25	36	64	17	1
Med kjøkken	139	272	37	53	26	18	24	35	62	17	-
Utan kjøkken	4	5	-	-	-	-	1	1	2	-	1
3 - 4 rom	462	1236	330	177	172	129	110	130	123	59	6
5 rom eller fleire	643	1992	607	234	247	258	211	198	143	78	16
Byggjeår											
- 1900	110	247	41	23	21	12	26	40	51	31	2
1901 - 1960	490	1152	205	126	90	110	134	189	185	100	13
1961 - 1990	648	2106	728	315	334	283	186	135	94	23	8
Kjelder til oppvarming											
Ei kjelde, i alt	318	840	218	119	114	81	93	83	84	40	8
Sentralvarme, elektriske omnar, varmekablar e.l.	180	473	133	78	77	48	39	36	41	17	4
Omnar for flytande brensel	17	30	2	-	1	4	7	6	5	5	-
Omnar for fast brensel	121	337	83	41	36	29	47	41	38	18	4
To eller fleire kjelder, i alt	930	2665	756	345	331	324	253	281	246	114	15
Elektriske omnar og omnar for fast brensel	656	1920	569	256	267	213	166	190	173	74	12
Elektriske omnar og omnar for flytande brensel	87	226	51	30	16	37	32	21	24	15	-
Omnar for fast og flytande brensel	17	41	5	6	2	4	3	8	8	5	-
Sentralvarme og éi eller fleire andre kjelder	14	40	11	5	7	7	9	1	-	-	-
Andre kombinasjonar	156	438	120	48	39	63	43	61	41	20	3
Sanltørforhold											
Har både bad og WC	1170	3362	955	459	431	391	339	339	295	132	21
Har WC, men ikkje bad	21	45	7	-	3	3	2	7	12	9	2
Har bad, men ikkje WC	16	30	4	2	3	5	2	5	7	2	-
Har verken bad eller WC	41	68	8	3	8	6	3	13	16	11	-
Etasjeplassering. Heis											
Bustader med bustadrom i éin etasje i alt	678	1851	509	254	250	211	162	190	190	74	11
1. etasje, kjellaretasje eller underetasje	577	1560	417	203	204	188	147	156	168	67	10
2. etasje eller høgare	101	291	92	51	46	23	15	34	22	7	1
I hus med heis	1	1	-	-	-	1	-	-	-	-	-
I hus utan heis	100	290	92	51	46	22	15	34	22	7	1
Bustader med bustadrom i fleire etasjar	570	1654	465	210	195	194	184	174	140	80	12
Plan i bustaden											
Bustader med kjøkken, bad, WC og minst eitt bustadrom på eitt plan	1096	3173	915	435	411	377	311	311	280	119	14
Eige-/leigeform											
Eigd i alt	1013	2931	834	355	360	368	311	302	262	123	16
Privat	952	2771	784	338	333	343	302	293	251	114	13
Gjennom burettslag e.l.	61	160	50	17	27	25	9	9	11	9	3
Leigd	235	574	140	109	85	37	35	62	68	31	7
Talet på busette											
1	330	330	-	23	29	20	31	64	109	47	7
2	314	628	23	51	38	44	95	159	150	61	7
3	190	570	97	101	83	48	90	87	38	22	4
4	206	824	333	120	146	131	49	30	8	5	2
5	137	685	298	105	103	98	49	13	10	7	2
6 eller fleire	71	468	223	64	46	64	32	11	15	12	1

Tabell 19. Hushald, familiar og personar, etter hushaldstype¹. Hushald etter hushaldstype¹ og talet på familiar i hushaldet/yrkesaktivitet i hushaldet/eigeform/talet på rom i bustaden og kjøkken. 3. november 1990

	I alt	Eierson- hushald	Fleirpersonhushald utan barn			Fleirpersonhushald med barn			
			I alt	2 per- sonar	3 per- sonar eller fleire	I alt	1 barn	2 barn	3 barn eller fleire
Personar i alt	3505	330	1211	588	623	1964	550	811	603
Familiar i alt	1432	330	570	333	237	532	189	216	127
Hushald i alt	1248	330	472	294	178	446	152	188	106
Talet på familiar i hushaldet									
1 familie	1079	330	383	255	128	366	118	162	86
2 familiar	154	-	80	39	41	74	31	24	19
3 familiar	15	-	9	-	9	6	3	2	1
4 familiar eller fleire	-	-	-	-	-	-	-	-	-
Yrkesaktivitet. Talet på yrkesaktive i veka									
Hushald utan yrkesaktive	428	233	164	136	28	31	15	10	6
Hushald med 1 yrkesaktiv	359	97	141	88	53	121	43	38	40
Heiltid ²	270	78	98	56	42	94	33	31	30
Deltid	89	19	43	32	11	27	10	7	10
Hushald med 2 yrkesaktive	359	-	117	70	47	242	63	123	56
Begge på heiltid	155	-	64	37	27	91	25	49	17
Ein på heiltid	192	-	49	29	20	143	35	71	37
Ingen på heiltid	12	-	4	4	-	8	3	3	2
Hushald med 3 yrkesaktive	75	-	39	-	39	36	21	13	2
Alle på heiltid	23	-	16	-	16	7	3	4	-
To på heiltid	44	-	21	-	21	23	15	6	2
Ein på heiltid	7	-	1	-	1	6	3	3	-
Ingen på heiltid	1	-	1	-	1	-	-	-	-
Hushald med 4 yrkesaktive og over	27	-	11	-	11	16	10	4	2
Eige-/leigeform									
Eigd i alt	1013	229	406	261	145	378	126	161	91
Privat	952	204	390	251	139	358	121	153	84
Gjennom burettslag e.l.	61	25	16	10	6	20	5	8	7
Leigd i alt	235	101	66	33	33	68	26	27	15
Som tenestebustad	24	11	2	1	1	11	3	6	2
For eit avgrensa tidsrom	54	18	20	7	13	16	5	5	6
På andre vilkår	157	72	44	25	19	41	18	16	7
Talet på rom. Kjøkken									
1 rom	40	22	15	7	8	3	1	-	2
Med kjøkken 6 m ² eller større ...	10	5	5	3	2	-	-	-	-
Med kjøkken mindre enn 6 m ² ..	28	16	9	3	6	3	1	-	2
Utan kjøkken	2	1	1	1	-	-	-	-	-
2 rom	103	55	29	19	10	19	12	6	1
Med kjøkken 6 m ² eller større ...	65	33	22	16	6	10	6	3	1
Med kjøkken mindre enn 6 m ² ..	36	20	7	3	4	9	6	3	-
Utan kjøkken	2	2	-	-	-	-	-	-	-
3 rom	166	60	53	41	12	53	21	23	9
4 rom	296	74	116	71	45	106	35	48	23
5 rom	238	68	98	64	34	72	25	34	13
6 rom	176	25	74	42	32	77	24	29	24
7 rom	100	16	40	23	17	44	15	14	15
8 rom	63	6	20	13	7	37	11	19	7
9 rom eller fleire	66	4	27	14	13	35	8	15	12

¹ I denne tabellen er barn (ugifte heimebuande) 18 år og over haldne utanfor ved grupperinga av hushald etter type. Hushald som har barn berre i alderen 18 år og over, er derfor rekna som fleirpersonhushald utan barn. ² Heiltid er *samia* avtala/vanleg arbeidstid på 30 timar eller meir i veka (alle arbeidsforhold).

Tabell 20. Hushald, familiar og personar, etter hushaldsstorleik/hushaldstype. Absolutte tal og prosent.
3. november 1990

	Absolutte tal			Prosent		
	Personar	Familiar	Hushald	Personar	Familiar	Hushald
I alt	3505	1432	1248	100,0	100,0	100,0
Hushaldsstorleik						
1 person	330	330	330	9,4	23,0	26,4
2 personar	628	353	314	17,9	24,7	25,2
3 personar	570	241	190	16,3	16,8	15,2
4 personar	824	234	206	23,5	16,3	16,5
5 personar eller fleire	1153	274	208	32,9	19,1	16,7
Hushaldstype						
Éinpersonhushald	330	330	330	9,4	23,0	26,4
Alder						
- 24	6	6	6	0,2	0,4	0,5
25 - 34	35	35	35	1,0	2,4	2,8
35 - 44	23	23	23	0,7	1,6	1,8
45 - 69	103	103	103	2,9	7,2	8,3
70 - 79	109	109	109	3,1	7,6	8,7
80 - 84	31	31	31	0,9	2,2	2,5
85 - 89	16	16	16	0,5	1,1	1,3
90 -	7	7	7	0,2	0,5	0,6
Fleirpersonhushald utan barn ¹	1211	570	472	34,6	39,8	37,8
Alder eldste person						
- 24	6	4	3	0,2	0,3	0,2
25 - 34	26	19	13	0,7	1,3	1,0
35 - 44	34	20	15	1,0	1,4	1,2
45 - 69	642	271	233	18,3	18,9	18,7
70 - 79	287	141	122	8,2	9,8	9,8
80 - 84	106	56	45	3,0	3,9	3,6
85 - 89	68	37	27	1,9	2,6	2,2
90 -	42	22	14	1,2	1,5	1,1
Fleirpersonhushald med barn ¹	1964	532	446	56,0	37,2	35,7
Alder yngste barn						
0 - 6	1022	292	230	29,2	20,4	18,4
7 - 15	768	194	173	21,9	13,5	13,9
16 - 17	174	46	43	5,0	3,2	3,4
Talet på barn i hushaldet						
1 barn	550	189	152	15,7	13,2	12,2
2 barn	811	216	188	23,1	15,1	15,1
3 barn	469	104	86	13,4	7,3	6,9
4 barn eller fleire	134	23	20	3,8	1,6	1,6

¹ I denne tabellen er barn (uigifte heimebuande) 18 år og over haldne utanfor ved grupperinga av hushald etter type. Hushald som har barn berre i alderen 18 år og over, er derfor rekna som fleirpersonhushald utan barn.

Tabell 21. Hushald etter hushaldstype¹ og disponering av personbil/sortering av avfall. 3. november 1990

	I alt	Hushald med barn	Hushald utan barn					
			I alt	Alder eldste person				
				-24	25-44	45-69	70-79	80-
I alt	1248	446	802	9	86	336	231	140
Disponering av personbil								
1 bil	587	254	333	5	50	169	68	41
2 bilar	213	133	80	1	13	50	12	4
3 bilar eller fleire	30	19	11	-	1	9	-	1
Hushaldet disponerer ikkje bil	418	40	378	3	22	108	151	94
Sortering av avfall (kjødesortering)								
Hushaldet sorterer avfall, i alt	337	153	184	3	26	79	47	29
Papir ²	100	37	63	1	4	26	18	14
Glas ²	90	38	52	2	12	13	16	9
Batteri ²	254	130	124	2	17	50	36	19
Måling, lakk, olje o.l. ²	53	27	26	-	3	10	8	5
Anna avfall ²	93	35	58	-	6	23	19	10
Hushaldet sorterer ikkje avfall	911	293	618	6	60	257	184	111

¹ I denne tabellen er barn (ugifte heimebuande) 18 år og over haldne utanfor ved grupperinga av hushald etter type. Hushald som har barn berre i alderen 18 år og over, er derfor rekna som hushald utan barn. ² Nokre hushald sorterer fleire typar avfall. Derfor blir summen av hushald etter avfallstype større enn talet på hushald som sorterer avfall i alt.

Tabell 22. Familjar i privathushald etter familietype. Personar etter alder og familietype. 3. november 1990

Alder	I alt	Einsleg	Ektepar utan ugifte barn	Ektepar med ugifte barn	Mor med barn	Far med barn
Familjar						
I alt	1432	524	244	502	137	25
Personar						
I alt	3505	524	488	2091	347	55
0 - 4	226	-	-	164	62	-
5 - 9	237	-	-	216	19	2
10 - 14	244	1	-	223	17	3
15 - 19	267	3	-	230	29	5
20 - 24	247	28	5	166	44	4
25 - 29	217	38	10	136	23	10
30 - 34	234	37	5	160	31	1
35 - 39	211	22	8	159	18	4
40 - 44	221	22	9	175	11	4
45 - 49	184	14	14	138	18	-
50 - 54	188	27	31	113	11	6
55 - 59	158	23	44	71	16	4
60 - 64	169	35	68	57	9	-
65 - 69	195	53	92	39	8	3
70 - 74	192	79	81	22	8	2
75 - 79	138	59	62	11	3	3
80 - 84	103	45	41	7	8	2
85 - 89	51	25	14	4	7	1
90 -	23	13	4	-	5	1

Tabell 23. Hovudtal for par og personar i par. 3. november 1990

	I alt	Gifte		Sambuande		
		I alt	Utan barn ¹	Med barn ¹	I alt	Utan barn ¹
Par						
I alt						
Talet på barn i hushaldet¹						
0						
1						
2						
3						
4						
5 og over						
Yrkesaktiviteten til paret i veka						
27. oktober - 2. november 1990						
Ingen yrkesaktiv						
Ein yrkesaktiv						
Begge yrkesaktive						
Personar						
I alt						
Alder						
0 - 19						
20 - 29						
30 - 39						
40 - 49						
50 - 59						
60 - 69						
70 -						
Høgste utdanning						
Barne- og ungdomsskolenivå						
Gymnasnivå						
Universitets- og høgskolenivå						
Uoppgitt, inga utdanning eller utdanning på førskolenivå						

Tala i denne tabellen er ikkje ferdige. Tabellen, som vil bli utarbeidd seinare, kan ein få ved å vende seg til Statistisk sentralbyrå, Folketeljingskontoret.

¹ I denne tabellen er barn (ugifte heimebuande) 18 år og over haldne utanfor ved grupperinga av hushald etter type. Par som har barn berre i alderen 18 år og over, er derfor rekna som par utan barn.

Tabell 24. Barn 0-17 år etter alder, familietype og mors/fars yrkesaktivitet i veka 27. oktober - 2. november 1990

Alder	I alt	Ektepar med barn			Mor med barn		Far med barn	
		Ingen av foreldra yrkesaktive	Ein av foreldra yrkesaktiv	Begge foreldra yrkesaktive	Mor ikkje yrkesaktiv	Mor yrkesaktiv	Far ikkje yrkesaktiv	Far yrkesaktiv
I alt ¹	870	37	219	495	42	69	3	5
0	43	1	8	11	14	9	-	-
1	39	2	10	19	4	4	-	-
2	47	2	15	19	5	6	-	-
3	60	1	17	29	6	7	-	-
4	37	2	12	16	3	4	-	-
5	47	2	12	30	1	2	-	-
6	56	3	14	36	-	2	-	1
7	38	3	9	22	1	2	-	1
8	38	1	8	24	3	2	-	-
9	58	2	17	33	-	6	-	-
10	53	3	15	32	-	2	1	-
11	51	-	12	32	-	6	-	1
12	47	6	15	25	-	1	-	-
13	41	3	7	26	1	3	-	1
14	51	-	10	37	2	2	-	-
15	54	2	15	33	-	3	1	-
16	52	4	10	34	1	2	-	1
17	58	-	13	37	1	6	1	-

¹ Barn 0-17 år i alt er ikkje det same som personar 0-17 år i alt. Sjå tekstdelen, pkt. 4.1.

Tabell 25. Personar 67 år og over. Alder, talet på personar i hushaldet, hushaldstype og indikatorar for bustadstandard. 3. november 1990

	I alt	67 - 69 år		70 - 79 år		80 - 89 år		90 år og over	
		Bur aleine	Bur med fleire	Bur aleine	Bur med fleire	Bur aleine	Bur med fleire	Bur aleine	Bur med fleire
I alt	658	27	94	109	227	47	120	7	27
I felleleshushald	30	-	-	-	6	-	13	-	11
I privathushald i alt	628	27	94	109	221	47	107	7	16
Hustype									
Frittliggjande eiebustad eller våningshus knytt til gardsdrift	578	25	88	97	203	43	102	5	15
Småhus	42	2	4	9	15	4	5	2	1
Blokk, leigegard, forretningsbygg, bygg for felleleshushald e.l.	8	-	2	3	3	-	-	-	-
Talet på rom. Kjøkken									
1 - 2 rom	97	7	8	32	32	8	9	-	1
Med kjøkken	93	6	8	30	32	8	9	-	-
Utan kjøkken	4	1	-	2	-	-	-	-	1
3 - 4 rom	228	8	32	37	86	23	36	2	4
5 rom eller fleire	303	12	54	40	103	16	62	5	11
Byggjeår									
- 1900	100	3	13	15	36	7	24	1	1
1901 - 1960	366	17	51	63	122	31	69	5	8
1961 - 1990	162	7	30	31	63	9	14	1	7
Kjelder til oppvarming									
Éi kjelde, i alt	158	5	21	36	48	8	32	1	7
Sentralvarme, elektriske omnar, varmekablar e.l.	72	2	8	22	19	3	14	1	3
Omnar for flytande brensel	13	1	2	4	1	1	4	-	-
Omnar for fast brensel	73	2	11	10	28	4	14	-	4
To eller fleire kjelder, i alt	470	22	73	73	173	39	75	6	9
Sentralvarme og éi eller fleire andre kjelder	-	-	-	-	-	-	-	-	-
Andre kombinasjonar	470	22	73	73	173	39	75	6	9
Sanitærforhold									
Har både bad og WC	562	25	89	88	207	39	93	6	15
Har WC, men ikkje bad	26	-	3	5	7	3	6	1	1
Har bad, men ikkje WC	10	1	-	3	4	-	2	-	-
Har verken bad eller WC	30	1	2	13	3	5	6	-	-
Etasjeplassering. Heis									
Bustader med bustadrom i éin etasje i alt	341	15	51	70	120	24	50	3	8
1. etasje, kjellaretasje eller underetasje	300	12	43	63	105	20	47	3	7
2. etasje eller høgare	41	3	8	7	15	4	3	-	1
I hus med heis	-	-	-	-	-	-	-	-	-
I hus utan heis	41	3	8	7	15	4	3	-	1
Bustader med bustadrom i fleire etasjar	287	12	43	39	101	23	57	4	8
Plan i bustaden									
Bustader med kjøkken, bad, WC og minst eitt bustadrom på eitt plan	518	21	84	82	198	35	84	4	10
Eige-/leigeform									
Eigd i alt	499	21	77	76	186	34	89	4	12
Privat	474	21	75	74	177	30	84	2	11
Gjennom burettslag e.l.	25	-	2	2	9	4	5	2	1
Leigd	129	6	17	33	35	13	18	3	4

Tabell 26. Folkemengd etter alder, kjønn og type bustadstrøk/grunnkrins. 3. november 1990

	I alt	Alder										
		0-6	7-15	16-19	20-24	25-29	30-49	50-59	60-66	67-69	70-79	80-
Kommunen	3536	329	432	213	247	217	850	346	244	121	336	201
Menn	1806	182	214	122	134	102	467	185	118	62	150	70
Kvinner	1730	147	218	91	113	115	383	161	126	59	186	131
Type bustadstrøk og kjønn												
Tettsteder												
Tettbygde strøk	587	70	74	37	40	40	172	31	27	14	38	44
Menn	293	44	40	21	16	17	92	14	11	7	15	16
Kvinner	294	26	34	16	24	23	80	17	16	7	23	28
5611 Askvoll	587	70	74	37	40	40	172	31	27	14	38	44
Menn	293	44	40	21	16	17	92	14	11	7	15	16
Kvinner	294	26	34	16	24	23	80	17	16	7	23	28
Spreittbygde strøk	2918	252	356	173	201	176	668	314	217	107	297	157
Menn	1498	133	173	99	116	84	371	171	107	55	135	54
Kvinner	1420	119	183	74	85	92	297	143	110	52	162	103
Uoppgitt	31	7	2	3	6	1	10	1	-	-	1	-
Delområde, grunnkrins og kjønn												
01 Nordsida	2511	242	300	143	151	167	608	232	177	88	254	149
Menn	1262	131	149	82	83	73	336	119	84	43	115	47
Kvinner	1249	111	151	61	68	94	272	113	93	45	139	102
0101 Askvoll	683	76	88	45	44	46	199	40	33	16	47	49
Menn	340	46	45	26	18	21	108	18	12	8	21	17
Kvinner	343	30	43	19	26	25	91	22	21	8	26	32
0102 Ask	111	8	11	6	3	5	24	8	17	8	15	6
Menn	62	5	6	3	3	3	15	4	9	5	8	1
Kvinner	49	3	5	3	-	2	9	4	8	3	7	5
0103 Olset	171	13	29	7	12	8	42	25	9	3	15	8
Menn	81	7	7	5	7	4	22	12	7	1	6	3
Kvinner	90	6	22	2	5	4	20	13	2	2	9	5
0104 Strømmen	131	11	19	8	6	7	32	16	10	5	11	6
Menn	63	4	12	3	4	1	18	7	6	4	2	2
Kvinner	68	7	7	5	2	6	14	9	4	1	9	4
0105 Stongfjorden	175	15	11	12	10	15	28	20	24	4	23	13
Menn	81	6	4	4	7	8	14	7	15	1	12	3
Kvinner	94	9	7	8	3	7	14	13	9	3	11	10
0106 Stubseid	82	5	4	2	3	7	11	20	7	2	12	9
Menn	46	3	2	1	2	4	8	12	4	2	5	3
Kvinner	36	2	2	1	1	3	3	8	3	-	7	6
0107 Vågane	86	7	17	3	7	3	22	4	7	3	11	2
Menn	42	4	7	-	5	1	12	1	2	2	7	1
Kvinner	44	3	10	3	2	2	10	3	5	1	4	1
0108 Gjelsvik	153	13	14	10	15	10	35	18	8	4	17	9
Menn	80	7	6	8	7	4	22	10	4	1	10	1
Kvinner	73	6	8	2	8	6	13	8	4	3	7	8
0109 Rørvik	197	25	18	13	8	15	47	16	20	5	18	12
Menn	104	11	12	8	5	6	25	11	11	2	10	3
Kvinner	93	14	6	5	3	9	22	5	9	3	8	9
0110 Vårdal	242	29	36	14	21	14	65	17	5	8	23	10
Menn	122	16	21	9	13	7	35	10	1	3	6	1
Kvinner	120	13	15	5	8	7	30	7	4	5	17	9
0111 Holmedal/Bakke	357	31	39	18	13	33	78	29	31	20	55	10
Menn	173	17	18	11	8	12	44	15	9	10	25	4
Kvinner	184	14	21	7	5	21	34	14	22	10	30	6
0112 Rivedal	123	9	14	5	9	4	25	19	6	10	7	15
Menn	68	5	9	4	4	2	13	12	4	4	3	8
Kvinner	55	4	5	1	5	2	12	7	2	6	4	7
02 Øyane	994	80	130	67	90	49	232	113	67	33	81	52
Menn	529	46	64	38	49	28	127	66	34	19	35	23
Kvinner	465	34	66	29	41	21	105	47	33	14	46	29
0201 Kumle	131	9	23	8	12	3	30	16	8	3	12	7
Menn	72	6	11	7	8	2	16	7	3	3	8	1
Kvinner	59	3	12	1	4	1	14	9	5	-	4	6
0202 Høyvik	80	9	9	5	8	1	19	7	5	3	6	8
Menn	44	5	4	4	5	1	11	5	2	1	3	3
Kvinner	36	4	5	1	3	-	8	2	3	2	3	5
0203 Herland	171	12	20	11	21	11	38	17	11	8	17	5
Menn	78	7	5	3	12	5	17	12	5	3	7	2
Kvinner	93	5	15	8	9	6	21	5	6	5	10	3

Tabell 26 (framh.). Folkemengd etter alder, kjønn og type bustadstrøk/grunnkrins. 3. november 1990

	I alt	Alder										
		0-6	7-15	16-19	20-24	25-29	30-49	50-59	60-66	67-69	70-79	80-
Delområde, grunnkrins og kjønn (framh.)												
0204 Vilnes	197	14	28	16	16	8	43	31	7	5	16	13
Menn	112	7	17	9	8	6	26	18	4	3	7	7
Kvinner	85	7	11	7	8	2	17	13	3	2	9	6
0205 Værlandet	185	13	22	15	17	9	46	17	14	7	18	7
Menn	89	7	13	4	8	4	23	12	5	5	3	5
Kvinner	96	6	9	11	9	5	23	5	9	2	15	2
0206 Bulandet	230	23	28	12	16	17	56	25	22	7	12	12
Menn	134	14	14	11	8	10	34	12	15	4	7	5
Kvinner	96	9	14	1	8	7	22	13	7	3	5	7
Uoppgitt	31	7	2	3	6	1	10	1	-	-	1	-

Tabell 27. Yrkesaktive 16 år og over i året, etter næring, kjønn og type bustadstrøk/grunnkrins.
3. november 1990

	I alt	Jord- bruk, skog- bruk, fiske og fangst	Oljeut- vinning og berg- verks- drift	Industri	Kraft- og vass- for- syning	Byggje- og anleggs- verk- semd	Vare- handel, hotell- og restau- rant- verk- semd	Transport, lagring, post- og telekom- munika- sjonar	Bank-, finan- sierings- og forsikrings- verksemd, eigedoms- drift og forretnings- messig teneste- yting	Offent- leg, sosial og privat tenes- teyting
Kommunen	1709	417	16	339	12	127	160	143	51	444
Menn	966	306	8	231	11	121	47	112	19	111
Kvinner	743	111	8	108	1	6	113	31	32	333
Type bustadstrøk og kjønn										
Tettsteder										
Tettbygde strøk	277	10	4	43	3	10	46	26	16	119
Menn	137	9	2	32	3	10	15	21	6	39
Kvinner	140	1	2	11	-	-	31	5	10	80
5611 Askvoll	277	10	4	43	3	10	46	26	16	119
Menn	137	9	2	32	3	10	15	21	6	39
Kvinner	140	1	2	11	-	-	31	5	10	80
Spreittbygde strøk	1416	403	11	292	9	117	113	117	34	320
Menn	822	294	5	196	8	111	32	91	13	72
Kvinner	594	109	6	96	1	6	81	26	21	248
Uoppglitt	16	4	1	4	-	-	1	-	1	5
Delområde, grunnkrins og kjønn										
01 Nordsida	1214	233	11	251	9	99	121	88	44	358
Menn	672	149	7	193	9	96	39	67	18	94
Kvinner	542	84	4	58	-	3	82	21	26	264
0101 Askvoll	324	16	4	52	3	17	51	29	17	135
Menn	165	11	2	40	3	17	15	24	7	46
Kvinner	159	5	2	12	-	-	36	5	10	89
0102 Ask	42	7	-	11	-	4	3	7	1	9
Menn	28	5	-	8	-	4	1	6	1	3
Kvinner	14	2	-	3	-	-	2	1	-	6
0103 Olset	88	15	1	21	1	9	6	4	7	24
Menn	48	9	-	17	1	8	2	2	4	5
Kvinner	40	6	1	4	-	1	4	2	3	19
0104 Strømmen	68	22	1	13	-	7	4	4	5	12
Menn	35	11	1	10	-	7	-	3	1	2
Kvinner	33	11	-	3	-	-	4	1	4	10
0105 Stongfjorden	81	18	1	18	1	6	10	2	2	23
Menn	43	13	1	15	1	6	3	-	-	4
Kvinner	38	5	-	3	-	-	7	2	2	19
0106 Stubseid	40	16	-	15	-	-	-	3	-	6
Menn	25	9	-	11	-	-	-	3	-	2
Kvinner	15	7	-	4	-	-	-	-	-	4
0107 Vågane	42	17	1	4	-	4	3	2	4	7
Menn	23	9	1	3	-	3	2	1	2	2
Kvinner	19	8	-	1	-	1	1	1	2	5
0108 Gjelsvik	87	33	1	3	4	8	4	7	1	26
Menn	50	23	-	2	4	8	3	4	-	6
Kvinner	37	10	1	1	-	-	1	3	1	20
0109 Rørvik	93	24	-	12	-	12	8	5	2	30
Menn	51	16	-	11	-	12	3	5	1	3
Kvinner	42	8	-	1	-	-	5	-	1	27
0110 Vårdal	111	10	1	38	-	10	8	9	-	35
Menn	65	5	1	29	-	10	2	9	-	9
Kvinner	46	5	-	9	-	-	6	-	-	26
0111 Holmedal/Bakke	174	29	1	51	-	17	20	14	3	39
Menn	96	17	1	36	-	16	7	8	1	10
Kvinner	78	12	-	15	-	1	13	6	2	29
0112 Rivedal	64	26	-	13	-	5	4	2	2	12
Menn	43	21	-	11	-	5	1	2	1	2
Kvinner	21	5	-	2	-	-	3	-	1	10
02 Øyane	479	180	4	84	3	28	38	55	6	81
Menn	287	154	-	35	2	25	8	45	1	17
Kvinner	192	26	4	49	1	3	30	10	5	64
0201 Kumle	58	11	1	10	-	3	4	10	-	19
Menn	35	10	-	4	-	3	2	9	-	7
Kvinner	23	1	1	6	-	-	2	1	-	12
0202 Høyvik	32	11	-	4	-	5	4	2	-	6
Menn	22	10	-	3	-	5	1	2	-	1
Kvinner	10	1	-	1	-	-	3	-	-	5

Tabell 27 (framh.). Yrkesaktive 16 år og over i året, etter næring, kjønn og type bustadstrøk/grunnkrins.
3. november 1990

	I alt	Jord- bruk, skog- bruk, fiske og fangst	Oljeut- vinning og berg- verks- drift	Industri	Kraft- og vass- for- syning	Byggje- og anleggs- verk- semd	Vare- handel, hotell- og restau- rant- verk- semd	Transport, lagring, post- og telekom- munika- sjonar	Bank-, finan- sierings- og forsikrings- verksemd, eigedoms- drift og forretnings- messig teneste- yting	Offent- leg, sosial og privat tenes- teyting
Delområde, grunnkrins og kjønn (framh.)										
0203 Herland	75	15	1	19	-	9	9	11	-	11
Menn	40	10	-	8	-	8	2	8	-	4
Kvinner	35	5	1	11	-	1	7	3	-	7
0204 Vilnes	90	29	-	21	1	5	7	13	2	12
Menn	59	27	-	11	1	5	2	12	-	1
Kvinner	31	2	-	10	-	-	5	1	2	11
0205 Værlandet	95	43	2	9	1	4	4	12	2	18
Menn	50	31	-	3	1	4	-	9	-	2
Kvinner	45	12	2	6	-	-	4	3	2	16
0206 Bulandet	129	71	-	21	1	2	10	7	2	15
Menn	81	66	-	6	-	-	1	5	1	2
Kvinner	48	5	-	15	1	2	9	2	1	13
Uoppgitt	16	4	1	4	-	-	1	-	1	5

Tabell 28. Privathushald. Utvalde kjenneteikn for bustadstandard, og disponering av personbil. Bustadstrøk/grunnkrins. 3. november 1990

	Alle privat- hushald	Bustaden har både bad og WC	Kjøkken 6 m ² eller større	Bustaden bygd etter 1960	Hushaldet eig bustaden	Hushaldet dispo- nerer bil	Bustad- romma er på eitt plan	Bustaden ligg i 2. et. eller høgare og huset har ikkje heis
Kommunen	1248	1170	1119	648	1013	830	1096	114
Type bustadstrøk								
Tettstader								
Tettbygde strøk	213	205	189	143	160	155	183	23
5611 Askvoll	213	205	189	143	160	155	183	23
Spreittbygde strøk	1025	955	921	500	845	666	904	91
Uoppgitt	10	10	9	5	8	9	9	-
Delområde og grunnkrins								
01 Nordsida	908	856	829	487	730	637	797	78
0101 Askvoll	248	238	224	159	188	177	214	23
0102 Ask	42	39	39	15	35	28	35	3
0103 Olset	59	55	54	40	48	47	54	4
0104 Strømmen	46	46	43	23	36	35	42	4
0105 Stongfjorden	64	60	62	26	55	49	53	4
0106 Stubseid	36	31	28	18	27	20	30	1
0107 Vågane	29	26	29	15	28	18	25	1
0108 Gjølsvik	56	49	53	31	44	41	45	8
0109 Rørvik	68	63	60	35	55	47	60	5
0110 Vårdal	86	79	75	41	67	57	78	6
0111 Holmedal/Bakke	137	135	127	71	119	93	129	15
0112 Rivedal	37	35	35	13	28	25	32	4
02 Øyane	330	304	281	156	275	184	290	36
0201 Kumle	43	37	37	17	36	25	37	5
0202 Høyvik	24	22	20	11	17	15	19	2
0203 Herland	56	53	50	31	45	33	52	5
0204 Vilnes	65	57	58	28	54	41	54	7
0205 Værlandet	62	60	51	33	52	34	56	8
0206 Bulandet	80	75	65	36	71	36	72	9
Uoppgitt	10	10	9	5	8	9	9	-

1428 ASKVOLL

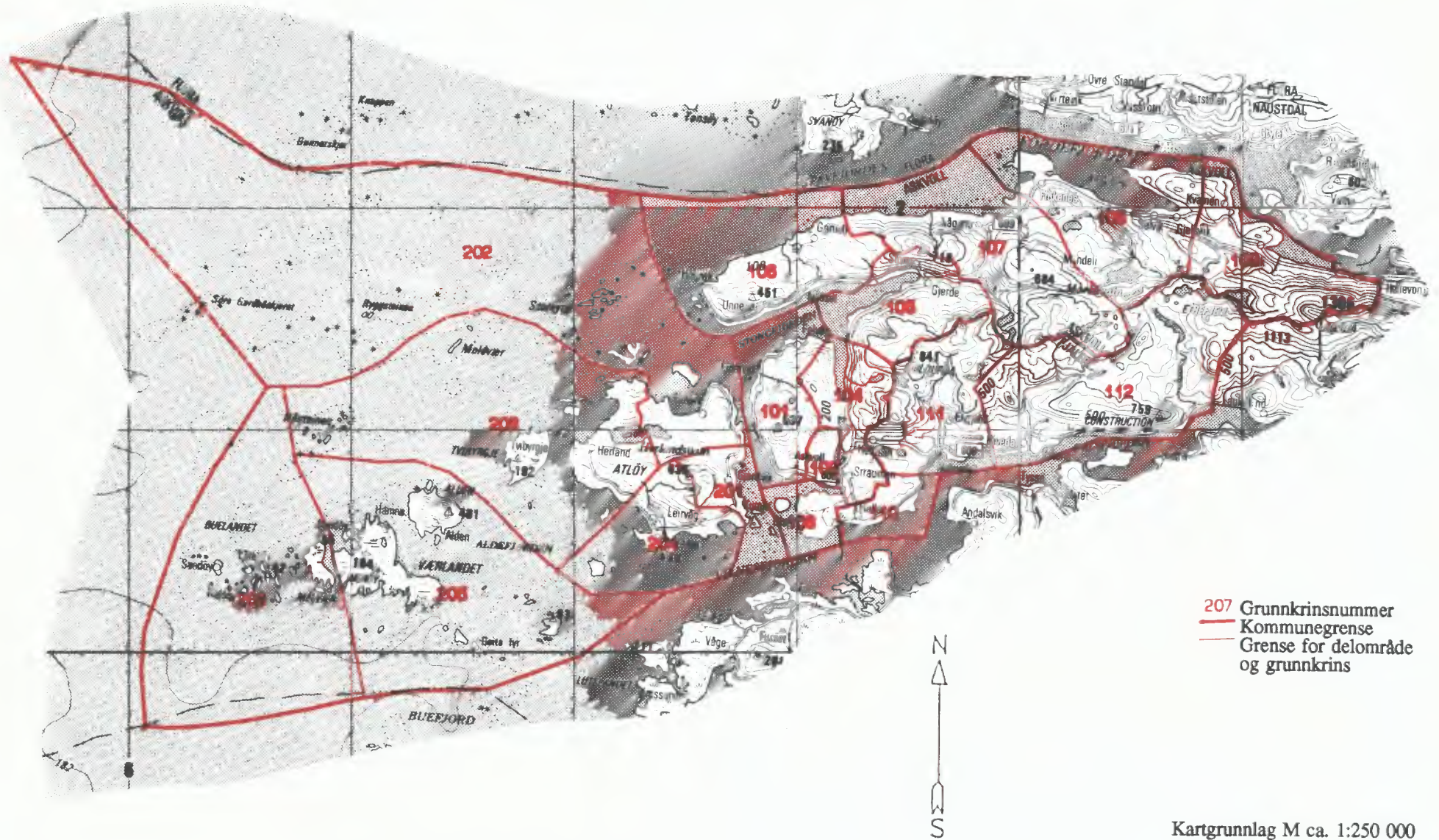

- 207 Grunnkretsnummer
- Kommunegrense
- Grense for delområde og grunnkrets



Kartgrunnlag M ca. 1:250 000
Løyvnr. 74/91 Statens kartverk

Avgrensning av Askvoll tettstad

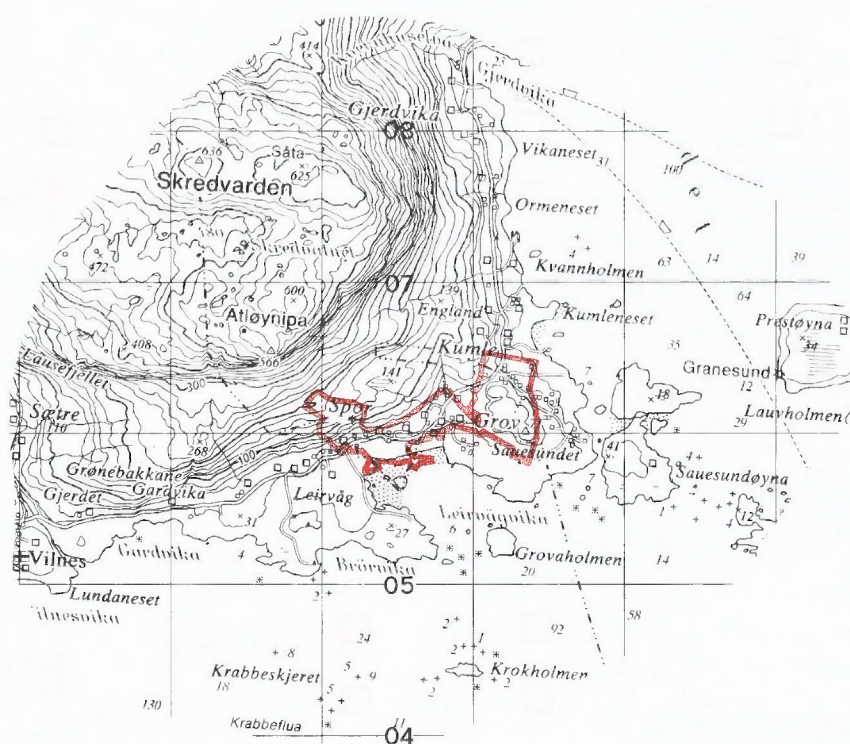

Kartgrunnlag M ca. 1:50 000
Løyvenr. 4/91 Statens kartverk



FoB 90

Folke- og bustadteljing 1990 blir gjennomført av Statistisk sentralbyrå

Oppgåvene er undergitt teieplikt. Dei vil berre bli nytta til å utarbeide statistikk og vil bli oppbevarte på ein trygg måte.

VIKTIG:
Bruk helst blyant eller blå/svart kulepenn

Slik:

Ikkje slik:



1 Kven bur du saman med i leilegheita?

Rettleinga fortel kva vi meiner med ei leilegheit. Set fleire kryss om nødvendig.

- | | |
|--------------------------------------|--|
| <input type="checkbox"/> Ingen | <input type="checkbox"/> Sysken |
| <input type="checkbox"/> Ektemake | <input type="checkbox"/> Svigerforeldre, svigerinne, svoger, svigerbarn, tante, onkel, niese, nevø |
| <input type="checkbox"/> Sambuar | <input type="checkbox"/> Besteforeldre, barnebarn |
| <input type="checkbox"/> Dotter, son | <input type="checkbox"/> Andre personar |
| <input type="checkbox"/> Mor, far | |

2 Hadde du inntektsgivande arbeid i minst 100 timar i året frå 3. nov. 1989 til 2. nov. 1990?

Arbeid som ulønt familiemedlem i familiebedrift blir også rekna som inntektsgivande arbeid (t.d. butikk, gardsbruk).

- Ja Nei

! Svare du nei her, skal du ikkje fylla ut resten av denne sida.

3 Kor mange månader hadde du heiltids- og/eller deltidstarbeid i året frå 3. nov. 1989 til 2. nov. 1990?

Sjå rettleiinga.

Heiltid: månader

Deltid: månader

4 Før opp namn og adresse på den arbeidsstaden (bedrifta) der du hadde inntektsgivande arbeid lengst tid i året frå 3. nov. 1989 til 2. nov. 1990.

Med bedrift meiner vi fabrikk, butikk, gardsbruk, likningskontor e.l.

Namn:

Gate/veg:

Poststad:

5 Gjer greie for verksemda på denne arbeidsstaden så nøye som du kan. Skriv t.d. produksjon av møblar, sal av bilar, bokhandel, jordbruk, utleige av maskiner, arkitektverksemd e.l.

Verksemd:

6 Kva for yrke (tittel) hadde du på denne arbeidsstaden?

Skriv t.d. heimhjelp, rørleggjar, frisør, sjukepleiar, reingjeringshjelp, kokk, platearbeidar, salskonsulent, forskulelærer e.l.

Yrke:

7 Korleis er/var du knytt til arbeidsstaden du nemnde i spørsmål 4?

- Som fast eller mellombels tilsett
- Som sjølvstendig næringsdrivande (eigar)
- Som familiemedlem utan fast lønn i familiebedrift

8 Hadde du inntektsgivande arbeid i veka 27. okt. - 2. nov. 1990?

Sjå rettleiinga.

- Ja Nei

! Svare du nei her, skal du ikkje fylla ut resten av denne sida.

9 Kva er den vanlege/avtala arbeidstida di i veka?

- 1-9 timar 30-34 timar
- 10-19 timar 35-39 timar
- 20-29 timar 40 timar eller meir

10 Kor mange timar inntektsgivande arbeid utførte du i veka 27. okt. - 2. nov.?

- 1-9 timar 35-39 timar
- 10-19 timar 40 timar eller meir
- 20-29 timar Ingen, eg arbeidde ikkje denne veka
- 30-34 timar

! Arbeidde du ikkje denne veka, skal du ikkje fylla ut resten av denne sida.

11 Kvar møtte du på arbeid i veka 27. okt. - 2. nov.?

Sjå rettleiinga.

- Eg møtte fast på same arbeidsstaden/adressa som eg førte opp i spørsmål 4
- Eg møtte fast på ein annan stad. Skriv adressa

Kommune:

Gate/veg:

Poststad:

- Eg møtte på ulike stader denne veka

! Møtte du på ulike stader denne veka, skal du ikkje fylla ut resten av denne sida.

12 Kor mange gonger reiste eller gjekk du frå heimstaden din til arbeidsstaden i veka 27. okt. - 2. nov.?

Med heimstad meiner vi adressa i namnefeltet øvst på skjemaet.

- Ingen, eg bur på arbeidsstaden (arbeider heime) 1 gong
- 2-3 gonger

- Ingen, eg var ikkje på heimstaden denne veka 4 gonger eller fleire

! Reiste du ikkje denne veka, skal du ikkje fylla ut resten av denne sida.

13 Kor lang tid brukte du til vanleg frå heimstaden til arbeidsstaden (ein veg) i veka 27. okt. - 2. nov.?

- Under 15 min 45-59 min
- 15-29 min 60-89 min
- 30-44 min 90 min eller meir

14 Kva for transportmiddel brukte du til vanleg frå heimstaden til arbeidsstaden (ein veg) i veka 27. okt. - 2. nov.?

Set fleire kryss om nødvendig.

- Bil Båt
- Buss Brukte sykkel, gjekk i meir enn 10 min
- Tog, trikk, T-bane Anna

VIKTIG:
 Bruk helst
 blyant eller
 blå/svart kulepenn



Slik:

Ikkje slik:

Spørsmåla på denne sida gjeld leilegheita der oppgåvegivaren er registrert som busett 3. november 1990 i Folkeregisteret, sjå adressa i namnefeltet på den andre sida.

- 1 Har andre som bur i leilegheita fått bustadskjema? Ja Nei

Dersom det er motteke eitt bustadskjema i leilegheita, skal det fyllast ut og sendast tilbake i svarkonvolutt saman med alle personskjema.

Dersom fleire i leilegheita har fått bustadskjema, treng de berre svare på spørsmåla om bustaden (leilegheita) på eitt av dei. For kvar leilegheit skal det nyttast berre ein svarkonvolutt. Send derfor alle skjema frå dei busette i leilegheita tilbake i den same svarkonvolutt.

- 2 Kor mange rom på 6 m² eller meir er det i leilegheita? Ta ikkje med kjøkken, gang, bad o.l.

1 2 3 4 5

6 7 8 9 eller fleire

- 3 Kor stor er leilegheita målt i kvadratmeter? Ta med alle rom til bustadformål, også kjøkken, gang, bad o.l.

Under 50 m² 100-129 m²

50-59 m² 130-149 m²

60-79 m² 150-199 m²

80-99 m² 200 m² eller meir

- 4 Kor stort er kjøkkenet i leilegheita?

6 m² eller større Det er ikkje kjøkken i leilegheita

Mindre enn 6 m²

- 5 Er det bad eller dusj inne i leilegheita?

Ja Nei

- 6 Er det vassklosett inne i leilegheita?

Ja Nei

- 7 Kva slags kjelder til oppvarming er det i leilegheita?

Sentralvarme (radiatorar e.l.) Omnar for flytande brensel (olje, parafin e.l.)

Elektriske omnar, varmekablar e.l. Omnar for fast brensel (ved, koks e.l.)

- 8 Har leilegheita kjøkken, bad/dusj, wc og minst eitt bustadrom i same etasje?

Ja Nei

- 9 Kva etasje ligg leilegheita i? Set fleire kryss dersom leilegheita har bustadrom i fleire etasjar.

Kjellaretasje Underetasje

1. 2. 3. 4. 5. eller hogare

- 10 Kva slags eige-/leigeforhold er det til leilegheita? Set berre eitt kryss.

Eg/vi eig ho gjennom eit burettslag eller bustadaksjeselskap

Eg/vi eig ho aleine eller saman med andre

Eg/vi leiger ho gjennom arbeidet (tenestebustad)

Eg/vi leiger ho for eit avgrensa tidsrom

Eg/vi leiger ho på andre vilkår

- 11 Kor mange personbilar disponerer dei som bur i leilegheita?

Ingen 1 2 3 eller fleire

- 12 Sorterer hushaldet til vanleg avfallet sitt? Set berre kryss for avfallstypar som blir leverte/henta etter at dei er sorterte ut.

Inga særskild sortering. Praktisk vanskeleg, manglar tilbod e.l.

Papir Måling, lakk, olje e.l.

Glas Anna avfall

Batteri

- 13 Kva slags hus ligg leilegheita i? Sjå rettleinga.

Frittliggjande einbustad eller våningshus knytt til gardsdrift

Hus i kjede, rekkjehus, terrassehus eller vertikaldelt tomannsbustad

Horisontaldelt tomannsbustad eller anna bustadbygg med mindre enn 3 etasjar

Blokk, leigegard eller anna bustadbygg med 3 etasjar eller meir

Forretningsbygg, pensjonat, aldersheim, militærforlegning eller anna bygg for felleshushald

- 14 Er det heis i huset?

Ja Nei

- 15 Kor mange leilegheiter er det i huset?

1 2 3 4 5

6 7 8 9 eller fleire

- 16 Når vart huset bygd? (opphavleg byggjeår)

1900 eller før 1946 - 1960

1901 - 1920 1961 - 1970

1921 - 1940 1971 - 1980

1941 - 1945 1981 - 1990

Pris kr 50,00

Publikasjonen kjem ut i kommisjon hos Universitetsforlaget, Oslo, og er til salgs hos alle bokhandlarar.

ISBN 82-537-3236-8