



Folke- og boligtelling 1990

Stange

**FOLKE- OG BOLIGTELLING
1990**

KOMMUNEHEFTE

0417 STANGE

STATISTISK SENTRALBYRÅ
OSLO-KONGSVINGER 1992

ISBN 82-537-3466-2

EMNEGRUPPE
31 Folketellinger

ANDRE EMNEORD
Arbeidstid
Befolkning
Boliger
Grunnkretser
Husholdninger
Syssetting
Yrkesaktive

Forord

Hovedformålet med Folke- og bolig telling 1990 er å gi et bilde av befolkningen og levekårene i det norske samfunnet.

Et annet viktig formål er å gi statistikk for mindre geografiske områder som kommuner og deler av kommuner. For å dekke dette formålet gir Statistisk sentralbyrå ut et statistisk hefte for hver kommune.

Når kommuneheftene for alle kommuner i et fylke er publisert, vil det bli laget et fylkessammendrag med tabeller som svarer til dem som finnes i kommuneheftene. Når alle kommunene i landet har fått sine hefter, vil det også bli laget et sammendrag for hele landet.

Innen utgangen av 1992 vil en endelig folketellingsfil være etablert, og det blir utarbeidet et hefte som dokumenterer folketellingsprosjektet.

Resultatene fra FoB90 vil i tillegg være tilgjengelig i databaser i SSB, bl.a. Regionalstatistisk database. Det er videre planer om en spredning av folketellingsdata i tilknytning til publisering av annen statistikk fra SSB. Resultatene vil også kunne leveres på maskinlesbar form. For brukere som ønsker ytterligere bearbeiding av materialet, vil SSB utføre dette mot kostnadsdekning.

Oslo/Kongsvinger, 29. april 1992

Svein Longva

Jan Furseth

Innhold

	Side
Tabellregister	6
Figurdel	7
Tekstdel	
1. Formål	8
2. Opplegg og gjennomføring	8
2.1. Statistikkens omfang	8
2.2. Grunnlag for statistikken	8
2.3. Datainnsamling	8
2.4. Utvalg	9
3. Feilkilder og usikkerhet ved resultatene	9
3.1. Utvalgsvarians	9
3.2. Frafall og utvalgsskjevhet	10
3.3. Innsamlings- og bearbeidingsfeil	10
4. Enheter, geografiske nivåer og kjennemerker	11
4.1. Enheter	11
4.2. Geografiske nivåer	12
4.3. Kjennemerker	13
4.3.1. Personkjennemerker	13
4.3.2. Boligkjennemerker	16
4.3.3. Husholdningskjennemerker	17
5. Merknader til tabellene	18
Tabelldel	19
Vedlegg	
Kart over grunnkretser	
Kart over tettsteder	
Personskjema	
Boligskjema	

Standardtegn i tabeller

- . Tall kan ikke forekomme
- Null
- 0,0 Mindre enn 0,5 av den brukte enheten
- : Tallet er upålitelig
- () Tallet må brukes med varsomhet

Tabellregister

	Side
1. Folkemengde ved folketellingene 1875 - 1990, etter kommunegrenser pr. 3. november 1990	19
2. Folkemengde etter kjønn, ekteskapelig status og alder. 3. november 1990	19
3. Hovedtall for utdanning. Personer 16-66 år etter yrkesaktivitet, kjønn og utdanning. 3. november 1989 - 2. november 1990	20
4. Personer 16 år og over. Hovedtall for yrkesaktivitet i året 3. november 1989 - 2. november 1990 .	21
5. Hovedtall for yrkesaktive i året 3. november 1989 - 2. november 1990	22
6.1. Yrkesaktive 16 år og over, etter alder og næring/yrkesfelt. 3. november 1989 - 2. november 1990	23
6.2. Yrkesaktive 16 år og over, etter kjønn/alder/arbeidstid i året og næring/yrkesfelt. 3. november 1989 - 2. november 1990	24
7.1. Yrkesaktive 16 år og over, etter arbeidstid i året og kjønn/næring/yrkesfelt. 3. november 1989 - 2. november 1990	25
7.2. Yrkesaktive 16 år og over, etter kjønn, arbeidstid i året og næring/yrkesfelt. 3. november 1989- 2. november 1990	26
8. Hovedtall for yrkesaktive i uka 27. oktober - 2. november 1990, etter vanlig/avtalt arbeidstid	27
9.1. Yrkesaktive 16 år og over i uka 27. oktober - 2. november 1990, etter kjønn, vanlig/avtalt arbeidstid og næring	27
9.2. Yrkesaktive 16 år og over i uka 27. oktober - 2. november 1990, etter vanlig/avtalt arbeidstid, kjønn og næring/yrkesfelt	28
10. Yrkesaktive 16 år og over med fast oppmøteplass på arbeid i uka 27. oktober - 2. november 1990, etter tallet på arbeidsreiser, reisetid og yrkesfelt/oppmøteplass	29
11. Yrkesaktive 16 år og over med fast arbeidsreise i uka 27. oktober - 2. november 1990, etter reisemåte, oppmøteplass, tallet på arbeidsreiser, reisetid og etter reisemåte, kjønn og alder	30
12. Boliger og bosatte. Hustype, tallet på rom, kjøkken. 3. november 1990	31
13. Boliger, rom og bosatte, etter hustype. 3. november 1990	31
14. Boliger etter eieform og areal. Rom og bosatte, etter eieform. 3. november 1990	31
15. Boliger etter tallet på rom og tallet på bosatte. 3. november 1990	32
16. Boliger etter husets byggeår og hustype/eieform/oppvarmingskilde. Bosatte og rom, etter husets byggeår. 3. november 1990	32
17.1. Boliger etter sanitærutstyr og størrelse. 3. november 1990	33
17.2. Boliger og bosatte. Sanitærutstyr/byggeår, størrelse og tilgjengelighet. 3. november 1990	33
18. Boliger etter standardindikatorer. Bosatte etter alder og standardindikatorer. 3. november 1990 . . .	34
19. Husholdninger, familier og personer, etter type husholdning. Husholdninger etter type husholdning og tallet på familier i husholdningen/yrkesaktivitet i husholdningen/eieform/tallet på rom i boligen og kjøkken. 3. november 1990	35
20. Husholdninger, familier og personer, etter husholdningsstørrelse/type husholdning. Absolutte tall og prosent. 3. november 1990	36
21. Husholdninger etter type husholdning og disponering av personbil/avfallssortering. 3. november 1990	37
24. Barn 0-17 år etter alder, familietype og mors/fars yrkesaktivitet i uka 27. oktober - 2. november 1990	37
25. Personer 67 år og over i privathusholdning. Alder, tallet på personer i husholdningen og indikatorer for boligstandard. 3. november 1990	38
26. Folkemengde etter alder, kjønn og type bostedsstrøk/grunnkrets. 3. november 1990	39
27.1. Yrkesaktive 16 år og over, etter næring, kjønn og type bostedsstrøk/delområde. 3. november 1989 - 2. november 1990	43
27.2. Yrkesaktive 16 år og over, etter næring, kjønn og type bostedsstrøk/grunnkrets. 3. november 1989 - 2. november 1990	44
28. Privathusholdninger. Utvalgte kjennetegn for boligstandard, og disponering av personbil. Bostedsstrøk/grunnkrets. 3. november 1990	48

Figur 1. Yrkesaktive 16 år og over, etter næring. Prosent. 1980 og 1990

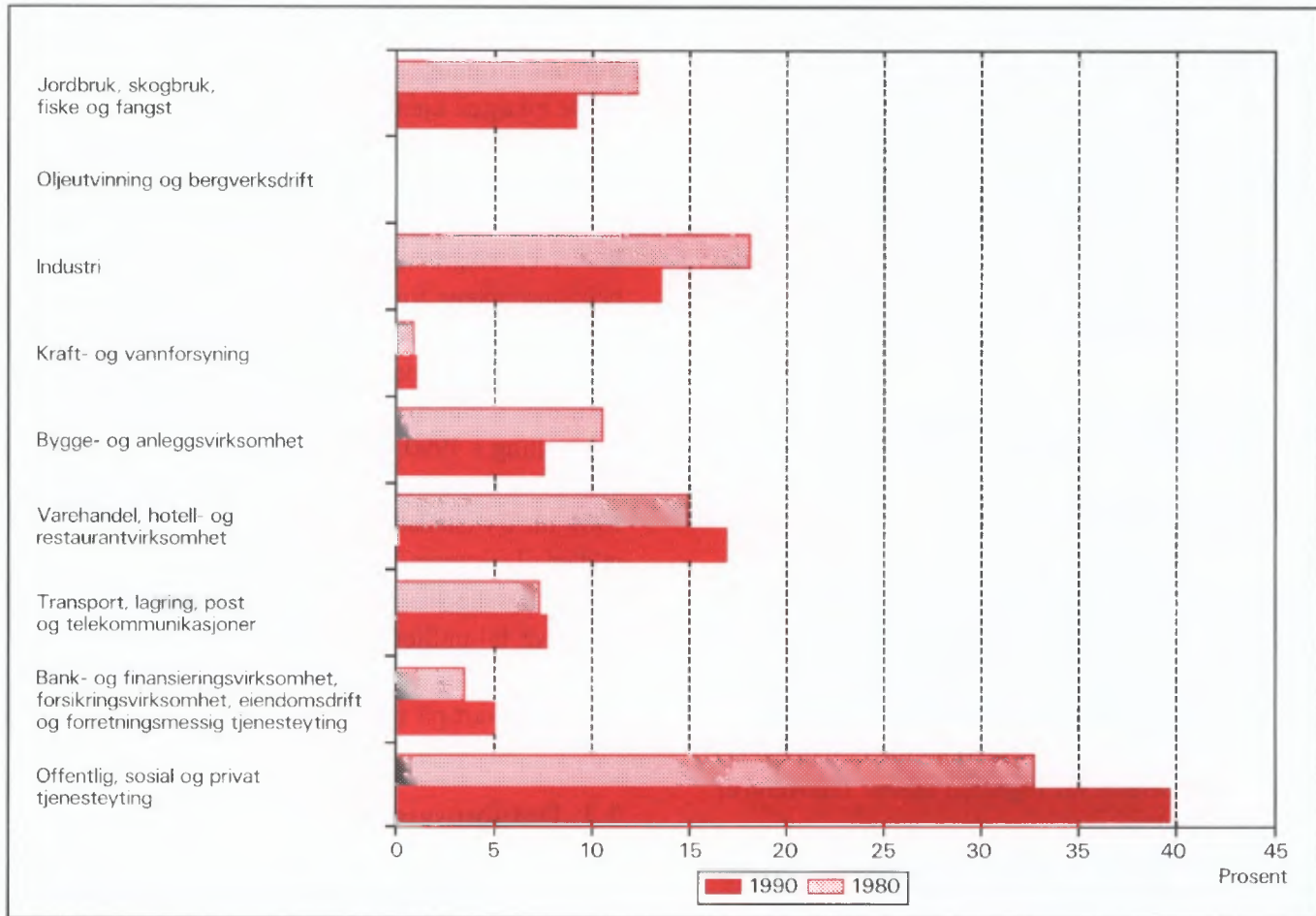

Figur 2. Hovedtall for boligstandard og disponering av bil. Prosent. 1980 og 1990

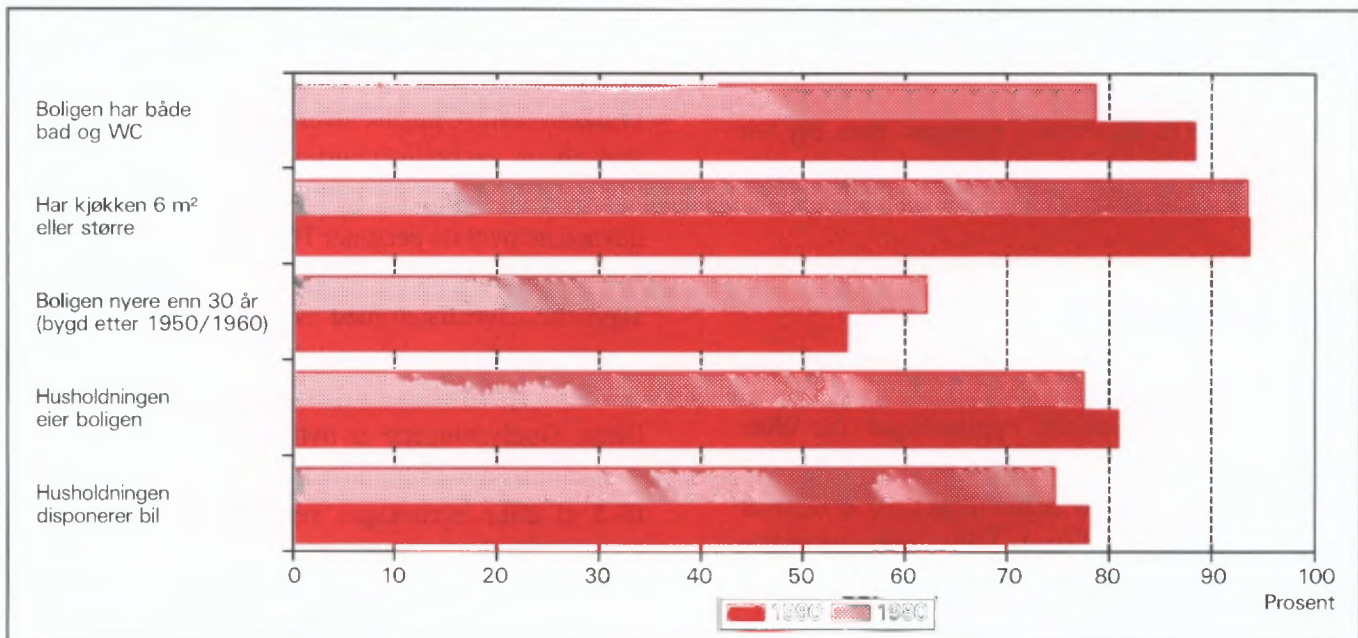

1. Formål

Hovedformålet med Folke- og bolig telling 1990 (FoB90) er å gi et bilde av befolkningen og levekårene i det norske samfunnet. Moderne folketellinger legger stor vekt på å se opplysninger om boliger og boforhold, sysselsetting og yrke, utdannings- og inntektsforhold, arbeidsreiser mv. i sammenheng.

Formålet med denne publikasjonen er å gi en beskrivelse av hver kommune, og av områder som er mindre enn kommune (delområder, kretser, tettsteder).

2. Opplegg og gjennomføring

2.1. Statistikkens omfang

FoB90 omfatter alle personer (også utenlandske statsborgere) som var registrert bosatt i Norge på tellingstidspunktet 3. november 1990, ifølge forskriftene om føringen og ordningen av folkeregistrene.

Boligtellingen har med privatboliger (leiligheter) der minst én person var registrert bosatt 3. november 1990.

Tellingen omfatter *ikke* boliger som var ubebodd eller som var bebodd av bare midlertidig tilstedeværende (f.eks. ugifte personer som oppholdt seg utenom foreldrehjemmet på grunn av skolegang). Det er heller ikke hentet inn opplysninger om boligen for forpleide i aldershjem, pleiehjem, barnehjem og andre fellesinstitusjoner.

Enheten *hus* er ikke med i tellingen, men det blir gitt enkelte opplysninger om det huset boligen ligger i.

2.2. Grunnlag for statistikken

I kommuner med 6 000 eller flere innbyggere er grunnlaget for statistikken opplysninger fra ulike statistiske og administrative registre og skjemaopplysninger fra et utvalg av befolkningen 16 år og over (født i 1974 eller tidligere). Slike kommuner blir heretter omtalt som utvalgskommuner.

I kommuner med færre enn 6 000 innbyggere er det gjennomført fullstendig telling også for skjemadelen. (Fulltellingskommuner.)

Kommuner med 6 000 eller flere innbyggere som ønsket at det skulle utarbeides statistikk på grunnlag av skjemaopplysninger fra alle bosatte i kommunen,

fikk dette utført av SSB mot at kommunen selv betalte SSB merkostnadene. Sju kommuner fikk gjennomført slik telling (Stryn, Sula, Vestnes, Oppdal, Stjørdal, Brønnøy og Vestvågøy).

De viktigste kjennmerkene som hentes direkte fra register, er kjønn, alder, andre demografiske kjennemerker og utdanning.

Det er laget et eget informasjonshefte som bl.a. beskriver bakgrunn, metode, faglig innhold og bearbeidingsopplegg for tellingen. Heftet kan en få ved å henvende seg til SSB, Folketellingsprosjektet.

Det er Finansdepartementet som har vedtatt at Statistisk sentralbyrå skal gjennomføre en folke- og bolig telling i 1990. Vedtaket har hjemmel i lov om offisiell statistikk og Statistisk sentralbyrå av 16. juni 1989 nr. 54 (statistikkloven). Stortinget har bevilget midler til gjennomføringen av tellingen.

Kostnadene ved å gjennomføre tellingen på denne måten er 60 millioner kroner. Dette er 40 millioner mindre enn om hele befolkningen 16 år og over skulle ha svart på spørreskjema.

2.3. Datainnsamling

Folketellingsskjemaene ble sendt i posten direkte til hver enkelt oppgavegiver. Navn og adresse ble påført skjemaet på forhånd på grunnlag av opplysninger fra Det sentrale personregister (DSP).

I utvalgskommunene fikk alle uttrukne personer en person-/boligblankett, rettleddning, informasjon samt svarkonvolutt. Oppgavegiver svarte på spørsmål om seg selv og om boligen/husholdningen vedkommende bodde i. Blankettens boligside inneholdt også en navneliste over de personer 16 år og over som tilhørte samme familie som oppgavegiver. Oppgavegiver supplerte navnelisten med eventuelle andre personer som var registrert bosatt i boligen (leiligheten) og svarte på spørsmål om yrkesaktivitet til personene på listen. Opplysningene er nyttet i arbeidet med sammensetningen til bolighusholdninger (se nedenfor) og til å gi ulike egenskaper ved husholdningen, blant annet "tallet på yrkesaktive".

I fulltellingskommunene fikk alle personer som var 16 år og eldre et personskjema med rettleddning og informasjon. I tillegg fikk den eldste i hver familie et boligskjema og en svarkonvolutt. Utfylte skjema fra alle oppgavegivere i boligen ble sendt samlet tilbake i svarkonvolutten. Der det bodde flere familier i samme bolig, ble det bare brukt én svarkonvolutt og

bare ett boligskjema ble fylt ut. Innsamlingsmetoden gav derfor grunnlag for å danne husholdninger.

Personer som ikke hadde sendt inn folketellings-skjema til rett tid, fikk tilsendt inntil to adresserte purringer.

2.4 Utvalg

Utvalget er trukket på personnivå og på en slik måte at utvalget er representativt med hensyn til kjønn og alder.

Siden person utgjorde trekkegrunlaget i utvalgskommunene, og det for hver person er etablert en bolig/husholdningsenhet, er utvalget av boliger nær fordoblet i forhold til et utvalg av boliger/husholdninger direkte.

Utvalgsprosenten varierte med kommunestørrelsen:

Kommunestørrelse	Utvalgsprosent
6 000 - 7 999 innbyggere	20,0
8 000 - 9 999 "	14,3
10 000 - 49 999 "	10,0
50 000 innbyggere og over	8,3

På dette viset vil alle utvalgskommuner få om lag den samme kommunestatistikken.

Resultater som bygger på et utvalg av befolkningen, har en viss usikkerhet. Dette gjelder særlig for små befolkningsgrupper, eksempelvis for yrkesgrupper med få utøvere eller for små geografiske områder. SSB har utviklet og tatt i bruk en ny statistisk metode som gjør det mulig å utnytte administrative data i statistikkproduksjonen, selv om kvaliteten i registrene ikke er slik at de alene er gode nok for dette formålet.

Tabell 1. Relativt standardavvik for persontallene, etter utvalgsprosent og beregnet tall på personer i tabellen (cellestørrelse). Prosent

Utvalgsprosent	Beregnet tall på personer									
	50	100	500	1 000	5 000	10 000	25 000	100 000	200 000	
8,3	47,0	33,2	14,9	10,5	4,7	3,3	2,0	0,9	0,5	
10,0	42,4	30,0	13,3	9,4	4,0	2,7	1,3	.	.	
14,3	34,5	24,4	10,7	7,3	2,4	
20,0	28,2	19,9	8,7	5,9	1,7	

Anslagene i tabell 1 vil i noen tilfeller overestimere det relative standardavviket. Spesielt gjelder dette kjennemerkene yrkesaktivitet og næring hvor vi omtrent kan redusere det relative standardavviket med

Metoden går ut på å sammenligne på individnivå opplysninger gitt i skjemaet med opplysninger i registret. Med grunnlag i dette doble sett av opplysninger om det samme kjennemerket for personene i utvalget, er det laget justeringsfaktorer som er nyttet i arbeidet med de statistiske tabellene. Denne metoden som kombinerer opplysninger fra skjema og registre, har sikret tall med tilnærmet halvert usikkerhet i forhold til tilsvarende utvalgsdata alene, for kjennemerkene yrkesaktivitet og næring. Usikkerheten er omtalt under punkt 3 nedenfor.

3. Feilkilder og usikkerhet ved resultatene

3.1 Utvalgsvarians

Når en bygger på opplysninger om bare en del av befolkningen, får en usikkerhet i resultatene. Standardavviket er et mål på denne usikkerheten. Størrelsen på standardavviket avhenger blant annet av tallet på observasjoner i undersøkelsen. Jo flere observasjoner, desto mindre standardavvik og dermed mindre usikkerhet.

Iblant brukes også relativt standardavvik som mål på usikkerhet. Med det menes forholdet mellom standardavviket og det beregnede tallet, målt i prosent. SSB har ikke foretatt spesielle beregninger av denne usikkerheten for tallene i hver enkelt kommune. I tabell 1 har vi anslått noen relative standardavvik for de forskjellige utvalgsprosentene, etter størrelsen på det beregnede tallet når person er enhet.

en faktor på 0,6. Dette skyldes bruk av registerdata i statistikkproduksjonen (se avsnitt 2.4).

Tabell 2 viser tilsvarende relative standardavvik når bolig eller husholdning er enhet.

Tabell 2. Relativt standardavvik for bolig- og husholdningstallene, etter utvalgsprosent og beregnet tall på boliger/husholdninger i tabellen (cellestørrelse). Prosent

Utvalgsprosent	Beregnet tall på boliger/husholdninger								
	25	50	100	500	1 000	5 000	10 000	25 000	100 000
8,3	46,2	32,7	23,1	10,3	7,3	3,2	2,3	1,4	0,5
10,0	41,3	29,2	20,6	9,1	6,4	2,6	1,6	0,3	.
14,3	32,7	23,1	16,2	7,0	4,7	0,9	.	.	.
20,0	25,5	18,0	12,7	5,5	3,7	0,7	.	.	.

For kjennemerkene antall personer i husholdningen og antall barn i husholdningen vil det relative standardavviket være en god del mindre. Dette skyldes at opplysninger om familietilknytning i personregisteret er nyttet ved oppblåsing av tallene.

For å illustrere usikkerheten kan vi bruke et *intervall* for å angi nivået på *den sanne verdi* av en beregnet størrelse, det vil si den verdien vi ville ha fått om vi hadde foretatt en totaltelling i stedet for en utvalgsundersøkelse. Slike intervaller kalles konfidensintervaller dersom de er konstruert på en spesiell måte. I denne sammenheng kan vi bruke følgende metode: La *M* være den beregnede størrelse, og la *S* være et anslag for standardavviket til *M*. Konfidensintervallet blir da intervallet med grenser (*M* - 2*S*) og (*M* + 2*S*). Denne metoden vil med omtrent 95 prosent sannsynlighet gi et intervall som inneholder den sanne verdi. Med andre ord vil høyst 5 prosent av tallene ha en feil på mer enn 2 ganger standardavviket.

Følgende eksempel illustrerer hvordan vi kan bruke tabell 2 til å finne konfidensintervaller.

Vi har beregnet et tall på 1 000 boliger i en 20 prosent utvalgskommune. Det relative standardavviket er 3,7 prosent slik at standardavviket blir

$$1\ 000 \cdot 0,037 = 37$$

Det betyr at det riktige tallet med 95 prosent sannsynlighet ligger i intervallet med grenser

$$(1\ 000 - 2 \cdot 37) \text{ og } (1\ 000 + 2 \cdot 37)$$

altså er intervallet

$$(926, 1\ 074)$$

I heftene for utvalgskommunene har vi valgt å bruke en treleddet publiseringsstrategi.

1. Tall med relativt standardavvik under 20 prosent publiseres direkte.
2. Ved relative standardavvik mellom 20 og 30 prosent, settes tallet i parentes. Med dette mener vi at det kan forsvares å oppgi tallet, men at det må brukes med varsomhet.
3. Tall med relativt standardavvik på 30 prosent og over har vi undertrykt ved å sette kolon i stedet for tallet. Selv om det er mulig å regne seg fram til det undertrykte tallet, vil vi ikke anbefale en slik framgangsmåte fordi tallet er for upålitelig.

3.2 Frafall og utvalgsskjevhet

I alt var det 968 030 oppgavepliktige personer ved tellingen. Av disse var det 12 584 personer som ikke returnerte skjemaet. Dette betyr at svarprosenten i folketellingen er på 98,7 for landet under ett. For de enkelte kommuner varierer svarprosenten mellom 100 og 95. Dessuten er det noe frafall på de enkelte spørsmålene. Frafallet kan føre til skjevheter siden en har brukt de som har svart til å beregne verdier for manglende opplysninger. Størrelsen på skjevheten vil imidlertid være rimelig akseptabel siden svarprosenten er så høy.

3.3 Innsamlings- og bearbeidingsfeil

Under gjennomføring og bearbeiding av en statistisk undersøkelse vil det alltid kunne oppstå feil som kan gi utslag i resultatene. Dette gjelder både ved totaltellinger og når resultatene er basert på et utvalg.

De fleste feilene oppstår vanligvis under oppgaveinnhenting og skyldes uriktige svar eller mangelfullt utfylte skjemaer. Under bearbeidingen kan det oppstå feil når opplysninger blir kodet, i vårt tilfelle spesielt opplysningene om næring og yrke.

SSB har ikke kontaktet oppgavegiver dersom det

ble funnet feil eller mangler ved utfyllingen. Materialet har imidlertid gjennomgått omfattende maskinelle kontroll- og opprettingsrutiner. For kjennemerker med uoppgitt svar er det beregnet et mest mulig sannsynlig svar på grunnlag av de øvrige opplysninger personen har gitt og ut fra svarene fra andre oppgavegivere.

Kontroll- og opprettingsrutinene vil være nærmere beskrevet i publikasjonen som dokumenterer FoB90-prosjektet. Publikasjonen vil foreligge i løpet av 1992.

SSB gjennomfører en kvalitetsundersøkelse i samband med folketellingen. Undersøkelsen tar sikte på å kontrollere kvaliteten av husholdningssammensetningen i folketellingen. Videre skal en vurdere eventuelle konsekvenser for statistikken av å nytte regelverket i folkeregisterloven som grunnlag for en geografisk plassering av befolkningen. Resultatene ventes å foreligge i 1992.

4. Enheter, geografiske nivåer og kjennemerker

Når ikke annet er nevnt, gjelder opplysningene situasjonen 3. november 1990.

4.1. Enheter

Person

Tellingen omfatter alle personer som ifølge folkeregisteret er registrert bosatt i Norge på tellingsdagen 3. november 1990. Hvem som skal regnes som bosatt og hvor de skal ha adresse, går fram av forskrifter om føringen og ordningen av folkeregistrene.

Bosatte

Med bosatte menes personer bosatt i privathusholdninger. Tallet på *bosatte i alt* vil derfor være mindre enn tallet på *personer i alt* i kommunen (folkemengde).

Barn

I tabellene 19-21 og 24 omfatter begrepet *Barn* ugifte hjemmeboende barn under 18 år som er registrert bosatt i familien til minst én av foreldrene eller andre foresatte. Eldre barn som bor hjemme, er ikke regnet som barn etter denne definisjonen.

Familie

Som familie regner vi:

- ektepar og eventuelle ugifte hjemmeboende barn uansett barnets alder
- mor/far med ugifte hjemmeboende barn uansett barnets alder
- hver enkelt person som ikke hører med i gruppene over (enslig)

Et familienummer inngår som kjennemerke for hver person i Det sentrale personregister. Grupperingen til familie i tellingen er gjort med utgangspunkt i dette familienummeret.

Alle i en familie i tellingen må være registrert bosatt på samme adresse (samme kommune og poststed), og de kan bare inngå i én husholdning. Personer, f.eks. ektefeller, som etter denne regelen er plassert på hvert sitt sted, er ikke gruppert til samme familie i tellingen, selv om de har likt familienummer i Det sentrale personregister.

Barn som har gått ut av familien fordi de har fått egne barn, har meldt flytting og/eller inngått ekteskap, blir aldri regnet til foreldrenes familie på et senere tidspunkt. Når f.eks. et ektepar bor sammen med et skilt barn, danner ektefellene og barnet hver sin familie.

En familie kan aldri bestå av mer enn to generasjoner.

Ugifte søsken som bor sammen i en bolig der ingen av foreldrene er bosatt, blir regnet som hver sin énpersonfamilie.

Personer med ukjent bosted eller familienummer blir regnet som enslige (énpersonfamilier).

I et samboerpar utgjør hver av samboerne sin egen familie sammen med egne barn. Felles barn er med i familien til én av foreldrene.

Husholdning

Til samme husholdning regnes personer som er registrert bosatt i samme bolig. En slik husholdning blir kalt *bolighusholdning*. Husholdninger kan bestå av én eller flere familier. Sammensetningen til bolig-husholdninger har hovedsakelig skjedd ut fra opplysninger gitt på boligskjemaet (navnelisten) og ut fra innsendingsmåten (felles retur). Selv om Det sentrale personregister ikke gir oversikt over hvem som bor sammen i den enkelte bolig, er adresseopplysningene

i registeret nyttet som et supplement i arbeidet med husholdningene.

I tellingen blir det skilt mellom privat- og felleshusholdning.

Gruppen *Privathusholdning* omfatter personer som er registrert bosatt i samme privatbolig. Siden alle opplysninger om husholdninger i tellingen er knyttet til denne typen, er tallet på husholdninger i alt derfor lik tallet på privathusholdninger.

Til *Felleshusholdning* er regnet beboere (forpleide) som er registrert bosatt i aldershjem, pleiehjem, barnehjem o.l. Tilsatte som er bosatt i/ved felleshusholdningen, er alltid regnet som bosatte i privathusholdning. Det samme gjelder militært personell som er registrert bosatt i forlegningen. I utvalgskommuner er bare personer 67 år og over regnet som bosatte i felleshusholdninger.

Folketellingene gir ikke statistikk over felleshusholdninger. Det er hovedsakelig fordi personer som oppholder seg på institusjon, men som er registrert bosatt hjemme, tilhører privathusholdningen de er registrert i. En statistikk på dette grunnlaget ville derfor gi et misvisende bilde.

Bolig (leilighet)

En bolig er ett eller flere rom som er bygd eller ombygd til helårs privatbolig for en eller flere personer. Det må være adkomst til rommet/rommene uten at en må gå gjennom en annen bolig. I tabellene brukes for enkelthets skyld *bolig* i stedet for privatbolig.

En bolig er da f.eks. rekkehusleilighet, leilighet i tomannsbolig, leilighet i leiegård, blokkleilighet og hybelleilighet. Enebolig er også leilighet.

En hybel i privathus er en bolig dersom den har egen inngang. I hybelhus regnes hver hybel som egen bolig, også der rom som f.eks. kjøkken og bad er felles. Leiligheter og hybler som disponeres av privathusholdninger i sykehus, institusjoner, militærforlegninger o.l., regnes alltid som egen bolig.

I noen tilfeller kan en bolig omfatte mer enn en leilighet. Det gjelder når personer i samme familie (f.eks. ugifte barn) bor i egen leilighet (f.eks. hybel-leilighet) på samme adresse som resten av familien. I slike tilfeller består boligen av alle leilighetene familiemedlemmene bruker.

Fordi begrepet bolighusholdning blir brukt, blir tallet på boliger det samme som tallet på privathusholdninger i tellingen.

Det er ikke innhentet oppgaver for boliger der ingen er registrert bosatt (se avsnitt 2.1).

Hus er ikke egen enhet i tellingen, men boligkjennemerkene omfatter enkelte opplysninger om huset boligen ligger i.

4.2. Geografiske nivåer

Grunnkrets, delområde

Grunnkretsene er utformet slik at de skal være stabile over en rimelig tidsperiode. De består av et sammenhengende geografisk område, og har mest mulig ensartet natur, næringsgrunnlag, kommunikasjonsforhold og bebyggelse. Folkemengde og areal bør ikke variere for sterkt. Visse variasjoner i befolkningsgrunnlaget vil likevel forekomme - en krets i spredtbygde strøk kan ha under 100 innbyggere, mens de tettest utbygde byområdene kan ha over 1 000.

Fordi kretsen skal være stabil, er den ikke knyttet opp til tettstedsavgrensingen. En krets kan derfor inneholde både tett og spredt bebyggelse.

Det er ikke stilt krav om at grunnkretsgrensene skal falle sammen med grensene for kirkesogn, skole- eller valgkrets.

Landet er delt inn i om lag 13 600 grunnkretser.

Grunnkretsene er gruppert sammen til *delområder* (bydeler/bygdelag). Et delområde består vanligvis av 1 000 - 3 000 personer i spredtbygde strøk og 3 000 - 5 000 i tettbygde. I alt er det om lag 1 550 delområder i landet.

Alle adressene i landet er gitt kode for grunnkrets og delområde. Kodene er en del av datagrunnlaget i Det sentrale personregister. Grunnkretsinnndelingen i FoB90 er sammenlignbar med FoB80. I visse tilfeller (ved kretsdelinger i perioden) må sammenligningen skje med utgangspunkt i grupper av 1990 kretser.

Kart over grunnkretser og delområder er med som vedlegg til heftet.

Kommune

Den enkelte person er i tellingen regnet å ha sitt bosted i den kommune og i den bolig hvor vedkommende var registrert som bosatt i Folkeregisteret 3. november 1990.

Hovedregelen er at en person skal registreres som bosatt der han eller hun tar sin døgnhvile. De viktigste unntakene fra denne hovedregelen gjelder:

- Ugifte personer som pga. studier, skolegang eller verneplikts-/siviltjeneste oppholder seg utenom foreldrenes/forsørgers bolig. De skal være registrert i foreldrenes/forsørgers bolig.
- Gifte personer som mesteparten av tiden må bo borte fra hjemmet pga. arbeid, studier, verneplikts-/siviltjeneste (f.eks. yrkesaktive som er ukependlere). De skal være registrert i ektefellenes felles bolig.
- Personer som er innlagt på sykehus eller anbrakt i fengsel, arbeidsanstalt e.l. De skal være registrert der de var bosatt før innleggelsen/anbringelsen.

Personer som ikke kan henføres til en bestemt bolig/adresse, er regnet med i den kommunen der de sist hadde fast bosted. I fordelingene etter type bostedsstrøk, delområde og grunnkrets er de regnet med blant *Uoppgitt*.

Det er ikke innhentet opplysninger om midlertidig bosted. Folketellingen gir derfor ikke oppgaver over den tilstedeværende befolkningen.

Tettsted

For at en hussamling skal regnes som tettsted, må det bo minst 200 personer der, og avstanden mellom husene må normalt ikke overstige 50 meter. Det er tillatt med skjønnsmessige avvik for områder som ikke skal eller kan bebygges. Dette kan f.eks. være parker, idrettsanlegg, industriområder, eller naturlige hindringer som elver eller dyrkbare områder. Hussamlinger som naturlig hører med til tettstedet, tas med inntil en avstand på 400 meter fra tettstedskjernen.

Tettstedsavgrænsingen er uavhengig av grunnkretsinnndelingen, og kan også gå på tvers av kommuneinnndelingen.

Kart over tettstedene i kommunen er med som vedlegg til heftet.

Tall for hvert enkelt tettsted er gitt i tabellene 26-28, under *Tettbygde strøk*.

4.3. Kjennemerker

4.3.1. Personkjennemerker

Alder

I fordelingen etter alder er den enkelte person gruppert etter alder pr. 31. desember 1990. (Alder = 1990

minus fødselsår.)

Arbeidsreiser - generelt

Arbeidsreiseopplysningene omfatter oppmøteplass, tallet på arbeidsreiser, reisetid og reisemåte (se dette). Kjennemerkene gjelder personer 16 år og over som *utførte* inntektsgivende arbeid i tellingsuka fra 27. oktober til 2. november og som hadde en *fast* oppmøteplass. Arbeidsreiseopplysningene gjelder reisen fra hjemstedet (registrert bosted) til arbeidsstedet.

Det ble lagt spesiell vekt på utformingen av arbeidsreisespørsmålene. Både i spørsmålsteksten og rettledningen ble det forklart at *hjemstedet* er den boligadressen som vedkommende var registrert bosatt på ifølge Folkeregisteret 3. november 1990.

Arbeidsreiser - tallet på

Tallet på arbeidsreiser er det antall ganger oppgavегiver reiste *fra* hjemstedet *til* arbeidsstedet (én veg) i tellingsuka. Med *Hjemsted* menes alltid den boligadresse vedkommende er registrert bosatt på. For personer som bodde midlertidig på f.eks. hybel eller brakke denne uka, er reisen mellom hybel/brakke og arbeidssted ikke tatt med. Personer som arbeidet hjemme (f.eks. bønder), er gruppert til *reiste ikke*. Det samme gjelder personer som ikke var på hjemstedet i løpet av tellingsuka.

Arbeidstid

Tellingen har opplysninger om arbeidstid både i året (12-månedersperioden), og i tellingsuka fra 27. oktober - 2. november 1990. For uka er det dessuten skilt mellom vanlig/avtalt og faktisk arbeidstid.

Arbeidstid i året

Årlig arbeidstid er i FoB90 oppgitt som det samlede tallet på hele måneder vedkommende hadde arbeid, heltid og/eller deltid, i alle arbeidsforhold. Som heltid er regnet samlet arbeidstid på 30 timer eller mer i uka, noe som svarer til 120 timer eller mer over en 4-ukersperiode. Fravær er ikke trukket fra. Summen av måneder med heltids- og deltidsarbeid kan ikke overstige 12.

Arbeidstid i uka (vanlig/avtalt)

Den avtalte ukentlige arbeidstidstiden er oppgitt i timeverk og viser det timetallet den yrkesaktive har avtale om. For yrkesaktive som ikke hadde inngått avtale om en bestemt arbeidstid, gjelder oppgaven den gjennomsnittlige arbeidstiden. Det samme gjelder for personer med varierende arbeidstid eller for dem som

har skiftarbeid kombinert med friperioder. Faste forberedelser ut over ordinær arbeidstid er inkludert (lærere). Arbeidstid i flere arbeidsforhold skulle summeres. Betalt fravær er ikke trukket fra, mens tilfeldig merarbeid (sesongvariasjoner, overtid) derimot ikke er lagt til.

Arbeidstid i uka (utført)

Faktisk utført arbeidstid er oppgitt i timeverk. Overtid og annet ekstraarbeid er inkludert, men begrepet omfatter ikke fravær som skyldtes sykdom, ferie, permisjon med lønn o.l. Personer som ikke var på arbeid i tellingsuka, f.eks. på grunn av skift- eller turnusfridager, utførte ikke inntektsgivende arbeid denne uka.

Bosted

Se *Kommune* i avsnitt 4.2.

Bostedsstrøk (tettbygd - spredbygd)

Se *Tettsted* i avsnitt 4.2.

Ekteskapelig status

Det er brukt fire hovedgrupperinger etter ekteskapelig status, nemlig ugifte, gifte, enker/enkemenn og separerte/skilte. Ekteskapelig status beskriver den formelle situasjonen, ikke faktiske samlivsforhold (samboere).

Familietype

Under omtalen av enheten *familie* (avsnitt 4.1 ovenfor) er det gjort rede for hvem som skal regnes til samme familie. På grunnlag av hvilke personer som inngår i familien og hva for ekteskapelig status de har, blir familiene inndelt i typer, slik:

Enslig	énpersonfamilie
Ektepar uten barn	familien inneholder et ektepar, men ingen ugifte, hjemmeboende barn.
Ektepar med barn	familien inneholder et ektepar, og parets ugifte, hjemmeboende barn uansett alder.
Mor/far med barn	familien inneholder mor eller far og deres ugifte, hjemmeboende barn uansett barnets alder.

Familietyper baserer seg på den formelle ekteskapelige statusen til personene i familien. I et sam-

boerpar utgjør hver av samboerne derfor sin egen familie.

Heltid/deltid

En person kommer i gruppa heltidsarbeid når summen av avtalt/vanlig arbeidstid i alle arbeidsforhold er 30 timer eller mer i uka (120 timer eller mer over en 4-ukersperiode).

Næring

Yrkesaktive personer 16 år og over er gruppert etter næring ut fra opplysninger om 12-månedersperioden. Kjennemerket er knyttet til det arbeidsforholdet som hadde lengst varighet. Det er ikke innhentet særskilte oppgaver om næring for tellingsuka fra 27. oktober til 2. november.

Næringsgrupperingen er foretatt etter 1983-utgaven av Standard for næringsgruppering (Standarder for norsk statistikk 2). Standarden er et fem-sifret pyramidisk system der hvert siffer angir et grupperingsnivå.

FoB80 ble gruppert etter den forrige utgaven av næringsstandarden (utgitt i 1978). De viktigste endringene fra denne utgaven finnes under Detaljhandel. Standardendringene har ingen betydning for sammenlignbarheten med forrige telling for næring på 1-sifret nivå.

Næringsgrupperingen kan etter mindre modifikasjoner på tabellnivå sammenlignes med International Standard Industrial Classification of all Economic Activities (ISIC) av 1968.

FN vedtok en ny versjon av ISIC i 1989. Den nye versjonen vil etter hvert bli innarbeidet i næringsstandarden i de fleste land i Europa. Når den nye standarden blir innført i Norge, vil folketellingsmaterialet få næringskoder etter ISIC -89 i tillegg til de nåværende.

Oppmøteplass på arbeid

Oppmøteplassen er det stedet hvor oppgavegiver møtte fram ved arbeidsdagens start. Grupperingskriterium er kommune. Personer som møtte på ulike steder, var til sjøs e.l., har ikke fast oppmøteplass.

Reisemåte til arbeidet

Reisemåten gjelder de transportmidlene vedkommende til vanlig brukte på arbeidsreisen (én veg).

Reisetid til arbeidet

Reisetiden er tiden det tar å komme *fra* hjemstedet (registrert boligadresse) *til* arbeidsstedet (én veg). I reisetiden er gangtid og ventetid under reisen regnet

med. Det samme gjelder faste gjøremål, f.eks. å bringe barn til barnehage. Tilfeldige gjøremål og forsinkelser inngår derimot ikke.

For pendlere som bodde midlertidig utenfor hjemmet (hybel, brakke), er reisetiden regnet fra hjemstedet og fram til arbeidsstedet.

Spredtbygd/tettbygd strøk

Se *Tettsted* i avsnitt 4.2.

Utdanning

Utdanningsopplysningene i publikasjonen er hentet fra datafil over befolkningens høyeste utdanning pr. 1. oktober 1990, såkalt omkodet utgave (grupperingen av grunnleggende fagutdanning fullført før skoleåret 1972/73 er også basert på 9-årig grunnskole og plassert på klassetrinn 10, nivå 3).

Opplysningene om utdanning fullført i utlandet etter 1. november 1980 er noe mangelfulle i data-materialet. Dette gjelder blant annet utdanning fullført av nordmenn som har studert i utlandet. Utdanningsopplysninger om de fleste innvandrere til Norge etter 1980 er tilført datamaterialet for utvalgskommuner fra en egen spørreundersøkelse blant personer født i utlandet.

Fra og med 1987 blir det i all utdanningsstatistikk fra SSB brukt 6-sifrede utdanningskoder, etter Standard for utdanningsgruppering - Revidert 1989 (Standarder for norsk statistikk 7). Standarden er bygd opp som et pyramidisk klassifikasjonssystem. Utdanningene er først ordnet i grove grupper etter (samlet) varighet ved normal studieprogresjon. Gruppene kalles *utdanningsnivåer*. Innenfor hvert nivå er utdanningene delt opp etter *fagfelt* og *faggrupper*. En del utdanninger som tidligere var plassert på for lavt nivå, har skiftet nivå ved overgang til revidert standard. De største gruppene er ingeniør- og helsefagutdanninger.

Resultatene fra utdanningsstatistikken blir nå presentert etter omkodet utdanningskode (se ovenfor), mens folketellingen i 1980 er basert på uomkodet versjon av den gamle standarden. Derfor er ikke resultatene fra de to tellingene sammenlignbare. SSB kan lage sammenlignbar statistikk på *grovt* nivå (grupper av utdanningsnivåer) ved å dele inn FoB80 etter ny standard og kode om all grunnleggende fagutdanning til 9 år. Slik statistikk må utføres som betalt oppdrag.

Yrke

Yrkesaktive personer 16 år og over er gruppert etter yrke ut fra opplysninger om 12-månedersperioden. Kjennemerket er knyttet til det arbeidsforholdet som hadde lengst varighet. Det er ikke innhentet særskilte oppgaver om yrke for tellingsuka fra 27. oktober til 2. november.

Grunnlaget for yrkesgrupperingen er Standard for yrkesgruppering i offentlig norsk statistikk (utgitt av Arbeidsdirektoratet i 1965). Standarden blir ofte omtalt som NYK (Nordisk yrkesklassifisering). Til folketellingen i 1980 ble standarden ajourført av SSB ved at nye yrkesbetegnelser ble plassert inn på sitt riktige sted i systemet, en del yrkesgrupper ble slått sammen og noen ble splittet i flere grupper. Etter 1980 har SSB fortsatt ajourføringen med nye yrkesbetegnelser.

Yrke i folketellingen er kodet med tre av standardens i alt fem siffer.

Yrke er kodet på samme måte og etter samme standard både i FoB80 og FoB90, slik at det er mulig å sammenligne yrkesstatistikk mellom de to tellingene.

NYK og dermed tellingen er bare i begrenset grad sammenlignbar med den nyeste (1988) utgaven av International Standard Classification of Occupations (ISCO). Derimot er det godt samsvar med forrige ISCO (1958, revidert i 1968). Det er denne versjonen som pr. 1990 blir brukt i de fleste europeiske land.

Yrkesaktivitet

I FoB90 er det innhentet oppgaver om yrkesaktiviteten både for de siste 12 månedene (3. november 1989 til 2. november 1990) og for den siste uka før tellingstidspunktet (27. oktober - 2. november 1990).

Som yrkesaktive er regnet personer 16 år og over som *hadde* inntektsgivende arbeid i minst 100 timer i 12-månedersperioden. Inntektsgivende arbeid er alt arbeid som blir utført mot betaling i form av lønn, inntekt av egen virksomhet, provisjon, honorarer o.l. Deltidsarbeid, vikararbeid, pass av barn, feriejobber o.l. er også med. Det samme gjelder sykefravær, ferie, permisjon med lønn o.l. Ved folketellingen i 1980 skulle slikt fravær ikke regnes med. Arbeid som familiemedlem uten fast lønn i familiebedrift (f.eks. butikk, gårdsbruk) og verneplikts-/siviltjeneste er også regnet som yrkesaktivitet.

De som var yrkesaktive i 12-månedersperioden svarte også på om de *hadde* inntektsgivende arbeid av minst 1 times varighet i uka 27. oktober til 2. november 1990. Ved folketellingen i 1980 måtte en ha *utført* minst én times arbeid for å bli regnet som yrkesaktiv i uka. Tellingsene i 1980 og 1990 kan sammenlignes fordi FoB90 også kan fordele de yrkesaktive etter utført arbeidstid i uka.

Yrkesstatus

Yrkesaktive personer 16 år og over er gruppert etter yrkesstatus ut fra arbeidsforholdet de oppgav for 12-månedersperioden. Det er ikke innhentet særskilte oppgaver om yrkesstatus for tellingsuka fra 27. oktober til 2. november.

Personer (også medeiere) som arbeidet i firmaer organisert som aksjeselskap, andelslag eller annen selskapsform med begrenset ansvar, er alltid regnet som ansatte.

En person er regnet som selvstendig dersom vedkommende drev virksomhet alene for egen regning eller sammen med andre med ubegrenset ansvar (f.eks. i ansvarlig selskap).

Gruppen *Familiemedlem uten fast lønn i familiebedrift* omfatter personer som arbeidet i familievirksomhet uten fast lønn, og som verken var eier eller medeier i virksomheten. Et familiemedlem uten fast lønn kan imidlertid ha lønn for arbeidet i form av kost og losji, andel av overskott e.l.

Der ektefeller arbeidet i felles virksomhet (f.eks. gårdsbruk) som ikke var organisert som aksjeselskap e.l., er den ene ektefellen regnet som selvstendig og den andre som familiemedlem uten fast lønn, med mindre begge ektefellene var registrert som eiere av virksomheten.

4.3.2. Boligkjennemerker

Boligkjennemerkene gjelder bare for privatboliger og personer i privathusholdninger.

Areal

Boligens areal er det samlede arealet av rom på 6 m² eller mer som blir brukt til boligformål. I tillegg er også entré, ganger, trapperom, vaskerom o.l. med i arealet.

Bosatte pr. bolig

Bosatte pr. bolig er lik tallet på bosatte i privatboliger

dividert med tallet på boliger i alt.

Byggeår

Byggeåret er det året da minst halvparten av boligene i huset var ferdig til innflytting. For hus som er ombygd, er det oppgitt opprinnelig byggeår.

Eie-/leieform

Som *eiere* er også regnet personer som har boret ved aksje eller andel.

Som *leie for et avgrenset tidsrom* er regnet leieavtaler som løper til en bestemt dato, også framleie. Boliger stilt til disposisjon gjennom arbeidsforhold for en avgrenset tidsperiode er derimot regnet med blant *tjenesteboliger*.

Leie av boligen på *Andre vilkår* gjelder f.eks. ved leiekontrakt ifølge husleieloven, muntlig leieavtale eller kåravtale. Obligasjonsleilighet og trygdeleilighet er også tatt med her.

Etasjeplassering

Etasjeplasseringen viser i hvilken av bygningens etasjer boligen har rom til boligformål. For boliger som går over flere plan, er alle etasjer oppgitt.

Hustype

En *enebolig* ligger fritt med minst en halv meters avstand til neste bygning. Den kan også inneholde en hybelleilighet, og ett eller flere rom kan være i bruk som hybel.

Våningshus tilknyttet gårdsdrift omfatter alle typer bolighus på gårdsbruket.

Et *hus i kjede* (også *enebolig i kjede*) er forbundet med et annet hus med bod, garasje/carport, svalgang e.l.

I et *terrassehus* er leilighetene bygd sammen i en skråning der flere av leilighetene har terrasse på hele eller deler av taket til leiligheten under.

Terrasseblokk er regnet som blokk og ikke som terrassehus.

Annet boligbygg med mindre enn tre etasjer omfatter for eksempel firemannsbolig, enebolig med mindre enn en halv meters avstand mellom husene o.l.

Leiligheten ligger i et *forretningsbygg* eller i et *bygg for felleleshusholdning* dersom mindre enn halvparten av golvarealet i huset brukes til privatbolig.

I noen tabeller er hus i kjede, terrassehus og annet boligbygg med mindre enn tre etasjer slått sammen og gitt betegnelsen *småhus*.

Kjøkken

Kjøkken er den delen av boligen der det er installert utstyr til matlaging. Kjøkkenet kan være et eget rom, men trenger ikke å være det (åpne løsninger).

Dersom flere boliger har felles kjøkken, f.eks. hybler i et hybelbygg, er alle boligene regnet å være uten kjøkken.

I størrelsen på kjøkkenet er også medregnet golvplass til benker og skap.

Oppvarmingskilde

I FoB90 er alle oppvarmingskilder i boligen tatt med, mens det ved forrige telling bare var den viktigste som ble registrert.

Plan i boligen

Boligen er regnet å ligge på ett plan dersom kjøkken, bad/dusj, wc og minst ett beboelsesrom er i samme etasje uten trapper imellom.

Tilgjengelighet

Som et mål for boligens tilgjengelighet er det nytt et en inndeling etter plan i boligen, boligens etasjelasering i bygningen og om huset har heis.

Rom - tallet på

Tallet på rom inkluderer beboelsesrom på 6 m² eller mer som kan brukes året rundt. Kjøkken, bad, wc, vaskerom, gang o.l. er ikke med, og heller ikke rom som bare blir brukt til næringsvirksomhet.

Rom pr. bolig

er summen av alle rom dividert med tallet på boliger. I FoB90 er det ikke innhentet spesifiserte oppgaver over tallet på rom i boliger med ni eller flere rom. I oppgavene for *rom i alt* er tallene for antall rom i boliger med ni eller flere rom derfor beregnet ut fra et gjennomsnittstall. Data fra Boforholdsundersøkelsen 1988 er brukt som beregningsgrunnlag.

4.3.3. Husholdningskjennemerker

Husholdningskjennemerkene gjelder for privathusholdninger og personer registrert bosatt i privathusholdninger.

Avfallssortering (kildesortering)

Oppgavene over avfallssortering viser utvalgte avfallstyper som blir sortert ut fra husholdningsavfallet og levert/hentet etter at de er sortert ut. Hver husholdning kunne krysse av for flere typer utsortert avfall. Noen husholdninger sorterer flere typer avfall. Derfor blir summen av husholdninger etter avfallstype større enn tallet på husholdninger som sorterer avfall i alt.

Bil - antall i husholdningen

Med å disponere bil menes å eie/leie bil eller ha mulighet til privat bruk av firmabil. Stasjonsvogn, kombinert bil og varebil som blir brukt til privatkjøring, er også regnet med i tallet på biler.

Familier - antall i husholdningen

Se *Familie* i avsnitt 4.1 og *Familietype* i avsnitt 4.3.

Husholdningstype (tallet på barn i husholdningen)

I tabellene er husholdningene delt inn i énperson- og flerpersonhusholdninger. Flerpersonhusholdninger er videre delt inn i husholdninger med og uten barn.

Vårt begrep *Barn* omfatter ugifte hjemmeboende barn under 18 år som er registrert bosatt i familien til minst én av foreldrene eller andre foresatte. Eldre barn som bor hjemme, er ikke regnet inn i tallet på barn i husholdningen. Husholdninger der alle de hjemmeboende barna er 18 år eller eldre, blir derfor regnet til gruppen flerpersonhusholdninger uten barn.

Privat-/felleshusholdning

Gruppen *Privathusholdning* omfatter alle personer som er registrert bosatt i samme privatbolig.

Beboere (forpleide) som er registrert bosatt i aldershjem, pleiehjem, barnehjem o.l., tilhører en *Felleshusholdning*. I utvalgte kommunene er bare personer 67 år og over regnet som bosatte i felleshusholdninger. Det er ikke innhentet husholdnings- og boligopplysninger for felleshusholdningene.

5. Merknader til tabellene

Tabell 1

Tabell 1 gir sammenlignbare tall tilbake til 1875 etter kommuneinndelingen i 1990.

I 1956 ble en del av Vang herred overført til Stange.

I 1964 ble Romedal herred slått sammen med Stange.

I tabell 1 omfatter tallene for 1946 og tidligere år ikke folketallet (i alt 24 personer pr. 1. desember 1950) i det området som ble overført fra Vang.

Tabellene 18, 25 og 27

I tabellene nytter vi de anslag på kommunerivå som gir den beste påliteligheten, og som samtidig sikrer konsistens mellom de trykte tabellene. For tabellene 18, 25 og 27 fører dette til at tallene i tabellen ikke summerer seg opp til resultatene slik de framkommer i "I alt"-linjen. Årsaken til dette er at "I alt"-tallene er beregnet med bakgrunn i registerdata, mens de øvrige tallene i tabellene er beregnet bare ved enkel oppblåsing av skjema utvalget.

Vernepliktige - konsekvenser for sysselsettingstall
Oppgaver over de vernepliktige og sivilt tjenstepliktige er innhentet gjennom Forsvarets overkommando og Siviltjenesteadministrasjonen.

På grunn av rapporteringsrutinene var ikke alle oppgavene kommet inn da heftene for fulltellingskommunene ble produsert. Mangelfulle opplysninger om vernepliktige er omtalt under punkt 5 i disse heftene.

Tabellnummerering

I denne publikasjonen har det vært nødvendig å gjøre en del endringer i tabellene i forhold til i heftene for fulltellingskommunene. Dette skyldes usikkerhetsnivået i utvalgstillene. Tabeller som har endringer av noe omfang, er delt i to. For å gjøre det lettere å sammenligne fulltellings- og utvalgshefter, har slike tabeller fått tabellnummer som tilsvarer nummeret i fulltellingsheftet som hovednummer. I tillegg har tabellen fått et undernummer etter punktum, f.eks. tabell 6.1 og 6.2. I tabeller med undernummer 1 er endringene i hovedsak gjort i forspalten (tabellens linjer). Tabeller med undernummer 2 vil ha endringene i tabellhodet (tabellens kolonner).

I tabellene 3 og 8 er det noe større endringer fordi tabellene er spesielt krevende å utarbeide i den form de har i fulltellingsheftet. De blir derfor utarbeidet i en mer fullstendig utgave senere og kan fås ved henvendelse til SSB, Folketellingsprosjektet.

Tabellene 22 og 23 utgår i utvalgsheftene.

Avrunding av tall

Når en beregner totaltall på grunnlag av et utvalg, vil en vanligvis ende opp med desimaltall som resultat.

Tallene som publiseres er avrundet til nærmeste hele tall, noe som fører til avvik. Et oppgitt sumtall vil ikke alltid stemme med summen av de enkelte tallene i tabellen. Avviket er sjelden stort, oftest 1 eller 2. Tilsvarende avvik vil også kunne forekomme mellom sumtall i de ulike tabellene.

Tabell 1. Folkemengde¹ ved folketellingene 1875-1990, etter kommunegrenser pr. 3. november 1990

År	Folke- mengde	År	Folke- mengde	År	Folke- mengde	År	Folke- mengde
1875 ...	11021*	1920 ...	13874*	1960 ...	16072	1980 ...	17854
1900 ...	11261*	1946 ...	14951*	1970 ...	17267	1990 ...	17616

¹ Tall markert med stjerne er ikke korrigert for enkelte mindre grenseendringer.

K i l d e: Folketellinger, materiale i SSB og Norsk samfunnsvitenskapelig datatjeneste (NSD).

Tabell 2. Folkemengde etter kjønn, ekteskapelig status og alder. 3. november 1990

Alder	I alt	Menn					Kvinner				
		I alt	Ugifte	Gifte	Enkemenn	Separerte og skilte	I alt	Ugifte	Gifte	Enker	Separerte og skilte
I alt	17616	8775	4110	4018	285	362	8841	3495	4021	899	426
0 - 4	950	474	474	-	-	-	476	476	-	-	-
5 - 9	1054	559	559	-	-	-	495	495	-	-	-
10 - 14	1125	553	553	-	-	-	572	572	-	-	-
15 - 19	1317	654	654	-	-	-	663	661	2	-	-
20 - 24	1220	637	615	22	-	-	583	532	46	-	5
25 - 29	1078	569	426	130	-	13	509	257	233	-	19
30 - 34	1183	588	234	327	1	26	595	127	416	1	51
35 - 39	1333	657	135	458	2	62	676	81	510	6	79
40 - 44	1416	730	75	567	2	86	686	47	550	14	75
45 - 49	1115	541	37	450	2	52	574	29	458	14	73
50 - 54	899	440	34	348	8	50	459	19	366	31	43
55 - 59	868	444	53	353	12	26	424	16	334	49	25
60 - 64	966	465	45	380	20	20	501	31	362	93	15
65 - 69	1036	534	74	399	44	17	502	33	338	121	10
70 - 74	808	373	52	272	45	4	435	31	230	165	9
75 - 79	613	282	35	186	58	3	331	34	115	170	12
80 - 84	370	166	38	76	49	3	204	26	49	123	6
85 - 89	194	80	16	42	22	-	114	22	11	80	1
90 -	71	29	1	8	20	-	42	6	1	32	3
0 - 6	1385	697	697	-	-	-	688	688	-	-	-
7 - 12	1264	650	650	-	-	-	614	614	-	-	-
13 - 15	736	381	381	-	-	-	355	355	-	-	-
16 - 19	1061	512	512	-	-	-	549	547	2	-	-
20 - 44	6230	3181	1485	1504	5	187	3049	1044	1755	21	229
45 - 66	4263	2100	201	1688	55	156	2163	111	1662	228	162
67 -	2677	1254	184	826	225	19	1423	136	602	650	35
16 - 24	2281	1149	1127	22	-	-	1132	1079	48	-	5
25 - 39	3594	1814	795	915	3	101	1780	465	1159	7	149
40 - 66	5679	2830	276	2255	57	242	2849	158	2212	242	237
16 - 29	3359	1718	1553	152	-	13	1641	1336	281	-	24
30 - 49	5047	2516	481	1802	7	226	2531	284	1934	35	278
50 - 66	3148	1559	164	1238	53	104	1589	82	1204	214	89

Tabell 3. Hovedtall for utdanning. Personer 16-66 år etter yrkesaktivitet, kjønn og utdanning¹. 3. november 1989 - 2. november 1990

Høyeste utdanning	I alt	Ikke yrkesaktive	Yrkesaktive			Prosent yrkesaktive		
			I alt	Menn	Kvinner	I alt	Menn	Kvinner
I alt	11554	3307	8247	4321	3926	71,4	74,6	68,1
Barne- og ungdomsskolenivå, 1-9 år i alt	3956	1717	2239	1150	1089	56,6	60,3	53,2
Folkeskoleutdanning	1498	784	714	408	306	47,7	52,6	42,3
9-årig ungdomsskole	1235	518	717	331	386	58,1	55,7	60,2
Ungdomsskolenivå ellers	1223	415	808	411	397	66,1	76,3	58,0
Gymnasnivå I, 10 år, i alt	3067	789	2278	1026	1252	74,3	79,6	70,4
Allment fagfelt	749	160	589	207	382	78,6	84,5	75,8
Industri, håndverk og teknikk	755	197	558	495	(63)	73,9	77,5	(54,3)
Samferdsel	89	:	82	(53)	:	92,1	(88,3)	:
Helsevern	241	(48)	193	:	182	80,1	:	79,1
Jordbruk, skogbruk og fiske	97	:	(72)	(57)	:	(74,2)	(69,5)	:
Gymnasnivå I ellers	1136	352	784	203	581	69,0	80,6	65,7
Gymnasnivå II, 11 - 12 år, i alt	2653	417	2231	1411	820	84,1	85,1	82,8
Allment fagfelt	753	145	608	275	333	80,7	78,1	83,0
Administrasjon og økonomi	395	76	319	111	208	80,8	68,9	88,9
Industri, håndverk og teknikk	845	103	742	699	(43)	87,8	88,5	(78,2)
Samferdsel	72	:	(61)	(49)	:	(84,7)	(100,0)	:
Helsevern	109	:	104	:	104	95,4	:	100,0
Jordbruk, skogbruk og fiske	218	:	201	174	:	92,2	91,1	:
Tjenesteyting og forsvar	191	(58)	133	85	(48)	69,6	87,6	(51,1)
Gymnasnivå II ellers	70	:	(63)	:	(45)	(90,0)	:	(86,5)
Universitets- og høgskolenivå I, 13 - 14 år, i alt	819	(57)	762	381	381	93,0	94,1	92,0
Undervisning	98	:	98	:	(71)	100,0	:	(100,0)
Administrasjon, økonomi, samfunnsvitenskap og jus	214	:	207	115	92	96,7	100,0	92,9
Naturvitenskap og teknikk	183	:	169	150	:	92,3	91,5	:
Helsevern	165	:	151	:	129	91,5	:	90,2
Universitets- og høgskolenivå I ellers	159	:	137	(67)	(70)	86,2	(87,0)	(85,4)
Universitets- og høgskolenivå II, III og forskernivå, over 14 år, i alt	691	(49)	642	314	328	92,9	63,6	91,6
Undervisning	321	:	294	91	203	91,6	91,0	91,9
Administrasjon, økonomi, samfunnsvitenskap og jus	63	:	(53)	:	:	(84,1)	:	:
Naturvitenskap og teknikk	84	:	84	(70)	:	100,0	(100,0)	:
Universitets- og høgskolenivå II, III og forskernivå ellers	223	:	211	121	90	94,6	100,0	88,2
Uoppgitt, ingen utdanning og utdanning på førskolenivå	368	277	91	(34)	(57)	24,7	(17,4)	(32,9)

¹ Høyeste fullførte utdanning pr. 1. oktober 1990.

Tabell 4. Personer 16 år og over. Hovedtall for yrkesaktivitet i året 3. november 1989 - 2. november 1990

	I alt	Ikke yrkesaktive	Yrkesaktive			Prosent yrkesaktive		
			I alt	Menn	Kvinner	I alt	Menn	Kvinner
I alt	14231	5884	8347	4375	3972	58,7	62,1	55,3
Alder								
16-19	1061	626	435	176	259	41,0	34,4	47,2
20-24	1220	239	981	547	434	80,4	85,9	74,4
25-29	1078	261	817	462	355	75,8	81,2	69,7
30-39	2516	448	2068	982	1086	82,2	78,9	85,4
40-49	2531	527	2004	1111	893	79,2	87,4	70,9
50-59	1767	465	1302	702	600	73,7	79,4	68,0
60-66	1381	740	641	341	300	46,4	50,5	42,5
67-69	621	543	78	(54)	:	12,6	(16,7)	:
70-	2056	2034	:	:	:	:	:	:
Ekteskapelig status								
Ugifte	4220	1764	2456	1390	1066	58,2	58,4	58,0
Gifte	8039	2796	5243	2797	2446	65,2	69,6	60,8
Før gifte	1972	1323	649	188	461	32,9	29,1	34,8
Familietype								
Enslige	3158	1983	1175	653	522	37,2	41,9	32,6
Ektepar uten ugifte barn	3032	1814	1218	617	601	40,2	40,7	39,6
Ektepar med ugifte barn	6827	1560	5267	2914	2353	77,1	81,4	72,5
Mor/far med ugifte barn	1214	527	687	191	496	56,6	48,6	60,4

Tabell 5. Hovedtall for yrkesaktive i året 3. november 1989 - 2. november 1990

	I alt	Menn				Kvinner				Prosent
		I alt	Av dette			I alt	Av dette			
			16-29	30-49	50-66		16-29	30-49	50-66	
I alt	8347	4375	1185	2093	1043	3972	1048	1979	900	100,0
Næring										
Jordbruk, skogbruk, fiske og fangst	762	476	132	172	165	286	82	123	(59)	9,1
Oljeutvinning og bergverksdrift	:	:	:	:	:	:	:	:	:	:
Industri	1116	895	197	425	258	221	88	121	:	13,4
Kraft- og vannforsyning	83	76	:	(53)	:	:	:	:	:	1,0
Bygge- og anleggsvirksomhet	628	568	133	281	155	(60)	:	(60)	:	7,5
Varehandel, hotell- og restaurantvirksomhet	1398	611	247	257	98	787	321	332	121	16,7
Transport, lagring, post og telekommunikasjoner	632	491	95	273	117	141	(47)	(55)	(40)	7,6
Bank- og finansieringsvirksomhet, forsikringsvirksomhet, eiendomsdrift og forretningsmessig tjenesteyting	415	243	(56)	120	(60)	172	(34)	126	:	5,0
Offentlig, sosial og privat tjenesteyting	3302	1005	303	514	179	2297	470	1161	656	39,6
Yrkesfelt										
Teknisk, vitenskapelig, humanistisk og kunstnerisk arbeid	2189	675	(127)	444	:	1515	322	843	349	26,2
Administrasjons- og forvaltningsarbeid, bedrifts- og organisasjonsledelse	347	252	:	(148)	:	:	:	:	:	4,2
Kontorarbeid	814	:	:	:	:	715	(216)	390	:	9,8
Handelsarbeid	805	339	(139)	(105)	(105)	467	(182)	(188)	:	9,6
Jordbruks-, skogbruks- og fiskearbeid ..	674	474	(122)	(182)	(162)	(201)	:	:	:	8,1
Gruve- og sprengingsarbeid m.m.	:	:	:	:	:	:	:	:	:	:
Transport- og kommunikasjonsarbeid ..	640	537	(149)	264	(125)	(103)	:	:	:	7,7
Industri-, bygge- og anleggsarbeid	1865	1739	523	808	392	(126)	:	:	:	22,3
Servicearbeid og militært arbeid	1001	250	(121)	:	:	751	(204)	273	274	12,0
Yrkesstatus										
Ansatt	7658	3879	1130	1849	862	3779	1001	1884	870	91,7
Selvstendig	613	477	:	244	(172)	(136)	:	:	:	7,3
Familiemedlem uten fast lønn	:	:	:	:	:	:	:	:	:	:
Arbeidstid i året¹										
Bare heltid, i alt	5871	3960	963	2018	948	1911	570	864	455	70,3
Bare deltid, i alt	2170	309	(173)	:	:	1861	420	994	425	26,0
Både heltid og deltid, i alt	306	(106)	:	:	:	(200)	:	(121)	:	3,7
Yrkesaktiv i 12 måneder										
Heltid	4968	3432	655	1901	852	1536	331	801	381	59,5
Deltid	1330	:	:	:	:	1245	(164)	782	299	15,9
Både heltid og deltid i perioden	(208)	:	:	:	:	(139)	:	:	:	(2,5)
Yrkesaktiv 6-11 måneder	928	416	(217)	(128)	:	512	(175)	(201)	(136)	11,1
Yrkesaktiv 1- 5 måneder	914	373	275	:	:	541	349	:	:	10,9
Avtalt arbeidstid i uka										
Ikke yrkesaktiv i uka	1048	464	335	:	:	583	344	(135)	:	12,6
1-19 timer	1035	240	:	:	:	796	(217)	338	240	12,4
20-29 timer	727	:	:	:	:	638	:	429	(159)	8,7
30-39 timer	4322	2578	580	1308	683	1744	399	945	389	51,8
40 timer og over	1215	1004	(196)	617	(183)	(211)	:	(132)	:	14,6

¹ Heltid er *samt* arbeidstid på 30 timer eller mer i uka (alle arbeidsforhold), noe som svarer til 120 timer eller mer over en fireukersperiode.

Tabell 6.1. Yrkesaktive 16 år og over, etter alder og næring/yrkesfelt. 3. november 1989 - 2. november 1990

	I alt	Alder								Prosent
		6-19	20-24	25-29	30-39	40-49	50-59	60-66	67-	
I alt	8347	435	981	817	2068	2004	1302	641	100	100,0
Næring										
Jordbruk, skogbruk, fiske og fangst	762	96	(40)	78	168	127	124	100	:	9,1
Oljeutvinning og bergverksdrift	:	:	:	:	:	:	:	:	:	:
Industri	1116	(66)	96	123	307	239	169	101	:	13,4
Kraft- og vannforsyning	83	:	:	:	(39)	:	:	:	:	1,0
Bygge- og anleggsvirksomhet	628	:	(55)	(51)	186	155	93	(62)	:	7,5
Varehandel, hotell- og restaurantvirksomhet	1398	144	255	169	290	299	157	(62)	:	16,7
Transport, lagring, post og telekommunikasjoner ..	632	:	:	92	95	233	116	(41)	:	7,6
Bank- og finansieringsvirksomhet, forsikringsvirksomhet, eiendomsdrift og forretningsmessig tjenesteyting	415	:	:	(70)	150	96	(62)	:	:	5,0
Offentlig, sosial og privat tjenesteyting	3302	(71)	487	215	859	816	570	265	:	39,6
Yrkesfelt										
Teknisk, vitenskapelig, humanistisk og kunstnerisk arbeid	2189	:	271	(150)	640	647	297	(148)	:	26,2
Administrasjons- og forvaltningsarbeid, bedrifts- og organisasjonsledelse	347	:	:	:	:	(123)	:	:	:	4,2
Kontorarbeid	814	:	:	(112)	254	(189)	(107)	:	:	9,8
Handelsarbeid	805	:	(126)	:	(165)	(161)	(123)	:	:	9,6
Jordbruks-, skogbruks- og fiskearbeid	674	:	:	:	(153)	(122)	(108)	:	:	8,1
Gruve- og sprengningsarbeid m.m.	:	:	:	:	:	:	:	:	:	:
Transport og kommunikasjonsarbeid	640	:	:	:	:	(196)	(120)	:	:	7,7
Industri-, bygge- og anleggsarbeid	1865	:	236	(222)	481	425	254	(148)	:	22,3
Servicearbeid og militært arbeid	1001	:	(141)	:	(188)	(139)	(212)	(128)	:	12,0

Tabell 6.2. Yrkesaktive 16 år og over, etter kjønn/alder/arbeidstid i året og næring/yrkesfelt. 3. november 1989 - 2. november 1990

	I alt	Kjønn		Alder				Yrkesaktiv i		
		Menn	Kvinner	16-29	30-49	50-66	67-	12 måneder	6-11 måneder	1-5 måneder
I alt	8347	4375	3972	2233	4072	1943	100	6505	928	914
Næring										
Jordbruk	633	395	238	196	224	183	:	434	:	(156)
Skogbruk	129	81	(48)	:	(70)	(42)	:	:	:	:
Fiske og fangst	:	:	:	:	:	:	:	:	:	:
Oljeutvinning og bergverksdrift	:	:	:	:	:	:	:	:	:	:
Industri i alt	1116	895	221	286	543	269	:	906	(125)	:
Næringsmiddel-, drikkevare- og tobaksindustri	219	139	80	(60)	(71)	81	:	(126)	:	:
Tekstil-, beklednings-, lær- og lærvareindustri	:	:	:	:	:	:	:	:	:	:
Trevareindustri	374	313	(61)	120	170	75	:	314	:	:
Treforedling, grafisk industri og forlagsv.	(62)	(50)	:	:	(46)	:	:	:	:	:
Kjemisk industri, mineralolje-, kull-, gummi- og plastindustri	:	:	:	:	:	:	:	:	:	:
Keramikk- og glassindustri, mineralske produkter ellers	92	(70)	:	:	(51)	:	:	:	:	:
Metallindustri	(72)	(62)	:	:	(39)	:	:	:	:	:
Verkstedindustri	253	241	:	(42)	131	79	:	244	:	:
Industri ellers	:	:	:	:	:	:	:	:	:	:
Kraft- og vannforsyning	83	76	:	:	(53)	:	:	:	:	:
Bygge- og anleggsvirksomhet	628	568	(60)	132	342	153	:	509	:	:
Varehandel	1265	581	684	521	504	220	:	941	(147)	(177)
Hotell- og restaurantdrift	133	:	103	(46)	87	:	:	(104)	:	:
Landtransport	376	357	:	(54)	234	82	:	361	:	:
Sjøtransport	:	:	:	:	:	:	:	:	:	:
Transport ellers, lagring, post og telekommunikasjoner	256	134	122	87	95	(74)	:	(197)	:	:
Bank- og finansieringsvirksomhet	131	85	(46)	:	85	:	:	(123)	:	:
Forsikringsvirksomhet, eiendomsdrift og forretningsmessig tjenesteyting	284	158	126	(72)	161	(44)	:	253	:	:
Offentlig administrasjon, forsvar, politi og rettsvesen	578	329	249	183	240	158	:	426	(102)	:
Renovasjon og rengjøring	:	:	:	:	:	:	:	:	:	:
Undervisning og forskningsvirksomhet	541	222	319	(41)	372	118	:	434	:	:
Helse- og sosialtjenester	1827	290	1537	395	940	492	:	1432	(185)	(210)
Kulturell tjenesteyting, underholdning og sport	115	(35)	80	:	(42)	:	:	:	:	:
Personlig tjenesteyting	217	105	112	113	(71)	:	:	(134)	:	:
Yrkesfelt										
Teknisk, vitenskapelig, humanistisk og kunstnerisk arbeid	2189	675	1515	449	1287	445	:	1756	(173)	260
Administrasjons- og forvaltningsarbeid, bedrifts- og organisasjonsledelse i alt	347	252	:	:	(211)	:	:	318	:	:
Offentlig administrasjons- og forvaltningsarbeid	(205)	(130)	:	:	(115)	:	:	(205)	:	:
Bedrifts- og organisasjonsledelse	(143)	(122)	:	:	:	:	:	(113)	:	:
Kontorarbeid	814	:	715	234	444	(117)	:	665	(110)	:
Handelsarbeid	805	339	467	277	326	(190)	:	617	:	(109)
Jordbruks-, skogbruks- og fiskearbeid	674	474	(201)	(187)	275	(183)	:	430	:	(191)
Gruve- og sprengningsarbeid m.m.	:	:	:	:	:	:	:	:	:	:
Transport og kommunikasjonsarbeid	640	537	(103)	(178)	295	(167)	:	528	:	:
Industri-, bygge- og anleggsarbeid i alt	1865	1739	(126)	542	906	402	:	1548	(221)	:
Jern- og metallvarearbeid	401	401	:	(164)	(171)	:	:	382	:	:
Elektroarbeid	(192)	(192)	:	:	(116)	:	:	(173)	:	:
Trearbeid	490	490	:	(154)	(213)	(115)	:	411	:	:
Næringsmiddelarbeid	(178)	(137)	:	:	:	:	:	(110)	:	:
Maskin- og motordrift	:	:	:	:	:	:	:	:	:	:
Laste-, losse- og lagerarbeid	:	:	:	:	:	:	:	:	:	:
Industri-, bygge- og anleggsarbeid ellers	449	364	:	:	278	(106)	:	366	:	:
Servicearbeid og militært arbeid	1001	250	751	326	327	341	:	631	240	(131)

Tabell 7.1. Yrkesaktive 16 år og over, etter arbeidstid i året og kjønn/næring/yrkesfelt. 3. november 1989 - 2. november 1990

	I alt	Yrkesaktiv i 12 måneder			Yrkesaktiv i 6-11 måneder			Yrkesaktiv i 1-5 måneder		
		Heltid ¹	Deltid ¹	Både heltid og deltid i perioden	Heltid	Deltid	Både heltid og deltid i perioden	Heltid	Deltid	Både heltid og deltid i perioden
I alt	8347	4968	1330	(208)	463	386	:	440	454	:
Kjønn										
Menn	4375	3432	:	:	321	:	:	(207)	(155)	:
Kvinner	3972	1536	1245	(139)	(142)	318	:	233	299	:
Næring										
Jordbruk, skogbruk, fiske og fangst	762	433	:	:	:	:	:	:	(119)	:
Oljeutvinning og bergverksdrift	:	:	:	:	:	:	:	:	:	:
Industri	1116	835	:	:	(101)	:	:	:	:	:
Kraft- og vannforsyning	83	:	:	:	:	:	:	:	:	:
Bygge- og anleggsvirksomhet	628	440	:	:	:	:	:	:	:	:
Varehandel, hotell- og restaurantvirksomhet	1398	821	(202)	:	:	(112)	:	:	(124)	:
Transport, lagring, post og telekommunikasjoner	632	500	:	:	:	:	:	:	:	:
Bank- og finansieringsvirksomhet, forsikringsvirksomhet, eiendomsdrift og forretningsmessig tjenesteyting	415	275	:	:	:	:	:	:	:	:
Offentlig, sosial og privat tjenesteyting	3302	1584	843	(113)	(189)	(198)	:	(209)	(138)	:
Yrkesfelt										
Teknisk, vitenskapelig, humanistisk og kunstnerisk arbeid	2189	1117	546	:	:	:	:	(159)	:	:
Administrasjons- og forvaltningsarbeid, bedrifts- og organisasjonsledelse i alt	347	289	:	:	:	:	:	:	:	:
Kontorarbeid	814	434	(220)	:	:	:	:	:	:	:
Handelsarbeid	805	463	(145)	:	:	:	:	:	:	:
Jordbruks-, skogbruks- og fiskearbeid	674	382	:	:	:	:	:	:	(105)	:
Gruve- og sprengningsarbeid m.m.	:	:	:	:	:	:	:	:	:	:
Transport og kommunikasjonsarbeid	640	497	:	:	:	:	:	:	:	:
Industri-, bygge- og anleggsarbeid	1865	1468	:	:	(180)	:	:	:	:	:
Servicearbeid og militært arbeid	1001	306	302	:	:	(151)	:	:	:	:

¹ Heltid er *samlet* arbeidstid på 30 timer eller mer i uka (alle arbeidsforhold), noe som svarer til 120 timer eller mer over en fireukersperiode.

Tabell 7.2. Yrkesaktive 16 år og over, etter kjønn, arbeidstid i året og næring/yrkesfelt. 3. november 1989 - 2. november 1990

	I alt	Menn				Kvinner			
		I alt	Yrkesaktiv i			I alt	Yrkesaktiv i		
			12 måneder	6-11 måneder	1-5 måneder		12 måneder	6-11 måneder	1-5 måneder
I alt	8347	4375	3586	416	372	3972	2920	512	541
Næring									
Jordbruk, skogbruk, fiske og fangst	762	476	352	:	:	286	(150)	:	(114)
Oljeutvinning og bergverksdrift	:	:	:	:	:	:	:	:	:
Industri	1116	895	774	:	:	221	(121)	:	:
Kraft- og vannforsyning	83	76	:	:	:	:	:	:	:
Bygge- og anleggsvirksomhet	628	568	449	:	:	(60)	:	:	:
Varehandel, hotell- og restaurantvirksomhet	1398	611	524	:	:	787	522	(131)	(134)
Transport, lagring, post og telekommunikasjoner	632	491	442	:	:	141	(113)	:	:
Bank- og finansieringsvirksomhet, forsikringsvirksomhet, eiendomsdrift og forretningsmessig tjenesteyting	415	243	(215)	:	:	172	(160)	:	:
Offentlig, sosial og privat tjenesteyting	3302	1005	755	(137)	(113)	2297	1785	281	234
Yrkesfelt									
Teknisk, vitenskapelig, humanistisk og kunstnerisk arbeid	2189	675	554	:	:	1515	1203	(113)	(199)
Administrasjons- og forvaltningsarbeid, bedrifts- og organisasjonsledelse	347	252	(223)	:	:	:	:	:	:
Kontorarbeid	814	:	:	:	:	715	575	(102)	:
Handelsarbeid	805	339	287	:	:	467	330	:	:
Jordbruks-, skogbruks- og fiskearbeid	674	474	337	:	:	(201)	:	:	:
Gruve- og sprengingsarbeid m.m.	:	:	:	:	:	:	:	:	:
Transport- og kommunikasjonsarbeid	640	537	457	:	:	(103)	:	:	:
Industri-, bygge- og anleggsarbeid	1865	1739	1495	(178)	:	(126)	:	:	:
Servicearbeid og militært arbeid	1001	250	(133)	:	:	751	498	(163)	:

Tabell 8. Hovedtall for yrkesaktive i uka 27. oktober - 2. november 1990, etter vanlig/avtalt arbeidstid

	I alt	Menn				Kvinner					
		I alt	1-19 timer	20-29 timer	30-39 timer	40 timer og over	I alt	1-19 timer	20-29 timer	30-39 timer	40 timer og over
I alt	7298	3911	240	:	2578	1004	3387	796	638	1744	(211)
Alder											
16-29	1554	850	:	:	580	(196)	704	(217)	:	399	:
30-49	3875	2031	:	:	1308	617	1844	338	429	945	(132)
50-66	1818	999	:	:	683	(183)	819	240	(159)	389	:
67-	(52)	:	:	:	:	:	:	:	:	:	:
Utført arbeidstid i uka											
Var ikke på arbeid	(189)	(137)	:	:	:	:	:	:	:	:	:
1 - 19 timer	1087	248	(219)	:	:	:	839	733	:	:	:
20 - 29 timer	712	(109)	:	:	:	:	603	:	523	:	:
30 - 39 timer	3751	2171	:	:	2088	:	1580	:	:	1520	:
40 timer og over	1560	1246	:	:	323	912	314	:	:	(113)	(201)

Tabell 9.1. Yrkesaktive 16 år og over i uka 27. oktober - 2. november 1990, etter kjønn, vanlig/avtalt arbeidstid og næring

Næring	I alt	Menn				Kvinner					
		I alt	1-19 timer	20-29 timer	30-39 timer	40 timer og over	I alt	1-19 timer	20-29 timer	30-39 timer	40 timer og over
I alt	7298	3911	240	:	2578	1004	3387	796	638	1744	(211)
Jordbruk, skogbruk, fiske og fangst ..	554	366	:	:	(111)	226	188	:	:	:	:
Oljeutvinning og bergverksdrift	:	:	:	:	:	:	:	:	:	:	:
Industri	1000	844	:	:	707	:	156	:	:	(134)	:
Kraft- og vannforsyning	83	76	:	:	:	:	:	:	:	:	:
Bygge- og anleggsvirksomhet	528	517	:	:	374	(114)	:	:	:	:	:
Varehandel, hotell- og restaurantvirksomhet	1198	542	:	:	341	(173)	656	(162)	:	334	:
Transport, lagring, post og telekommunikasjoner	582	458	:	:	255	(128)	124	:	:	:	:
Bank- og finansieringsvirksomhet, forsikringsvirksomhet, eiendomsdrift og forretningsmessig tjenesteyting ..	385	223	:	:	(128)	:	162	:	:	:	:
Offentlig, sosial og privat tjenesteyting	2957	874	:	:	586	(184)	2083	527	438	1034	:

Tabell 9.2. Yrkesaktive 16 år og over i uka 27. oktober - 2. november 1990, etter vanlig/avtalt arbeidstid, kjønn og næring/yrkesfelt

	I alt	1-29 timer	30 timer og over	Menn		Kvinner	
				I alt	Av dette 30 timer og over	I alt	Av dette 30 timer og over
I alt	7298	1763	5537	3911	3582	3387	1955
Næring							
Jordbruk	470	:	371	295	266	175	(105)
Skogbruk	84	:	:	(71)	:	:	:
Fiske og fangst	:	:	:	:	:	:	:
Oljeutvinning og bergverksdrift	:	:	:	:	:	:	:
Industri i alt	1000	:	931	844	797	156	(134)
Næringsmiddel-, drikkevare- og tobakksindustri	178	:	(159)	129	(110)	(49)	:
Tekstil-, beklednings-, lær- og lærvareindustri	:	:	:	:	:	:	:
Trevareindustri	321	:	310	272	261	(49)	:
Treforedling, grafisk industri og fortagsv.	(62)	:	:	(50)	:	:	:
Kjemisk industri, mineralolje-, kull-, gummi- og plastindustri	:	:	:	:	:	:	:
Keramikk- og glassindustri, mineralske produkter ellers	80	:	:	(70)	:	:	:
Metallindustri	(62)	:	:	(62)	:	:	:
Verkstedindustri	253	:	244	241	232	:	:
Industri ellers	:	:	:	:	:	:	:
Kraft- og vannforsyning	83	:	:	76	:	:	:
Bygge- og anleggsvirksomhet	528	:	488	517	488	:	:
Varehandel	1085	246	838	512	484	573	354
Hotell- og restaurantdrift	113	:	:	:	:	83	:
Landtransport	362	:	312	343	293	:	:
Sjøtransport	:	:	:	:	:	:	:
Transport ellers, lagring, post og telekommunikasjoner	220	:	(147)	115	:	105	:
Bank- og finansieringsvirksomhet	121	:	:	75	:	(46)	:
Forsikringsvirksomhet, eiendomsdrift og forretningsmessig tjenesteyting	264	:	(210)	148	(130)	116	:
Offentlig administrasjon, forsvar, politi og rettsvesen	536	:	442	305	283	231	(159)
Renovasjon og rengjøring	:	:	:	:	:	:	:
Undervisning og forskningsvirksomhet	529	(177)	351	208	(150)	321	(201)
Helse- og sosialtjenester	1593	704	888	235	(222)	1358	666
Kulturell tjenesteyting, underholdning og sport	93	:	:	:	:	(70)	:
Personlig tjenesteyting	183	:	(140)	80	:	103	:
Yrkesfelt							
Teknisk, vitenskapelig, humanistisk og kunstnerisk arbeid	1957	675	1282	614	523	1343	759
Administrasjons- og forvaltningsarbeid, bedrifts- og organisasjonsledelse	327	:	320	233	225	:	:
Kontorarbeid	712	(175)	537	:	:	630	455
Handelsarbeid	674	(179)	495	309	281	365	(215)
Jordbruks-, skogbruks- og fiskearbeid	480	:	414	359	332	(121)	:
Gruve- og sprengingsarbeid m.m.	:	:	:	:	:	:	:
Transport- og kommunikasjonsarbeid	571	:	489	478	427	:	:
Industri-, bygge- og anleggsarbeid	1704	(122)	1582	1608	1519	:	:
Servicearbeid og militært arbeid	864	457	408	(219)	(183)	646	224

Tabell 10. Yrkesaktive 16 år og over med fast oppmøteplass på arbeid i uka 27. oktober - 2. november 1990, etter tallet på arbeidsreiser, reisetid og yrkesfelt/oppmøteplass

	I alt	Reiste ikke	Reiste 1 gang			Reiste 2-3 ganger			Reiste 4 ganger eller flere		
			I alt	Reisetid		I alt	Reisetid		I alt	Reisetid	
				Under 45 min	45 min og over		Under 45 min	45 min og over		Under 45 min	45 min og over
I alt	6538	582	303	(213)	:	870	780	:	4783	4594	(188)
Yrkesfelt											
Teknisk, vitenskapelig, humanistisk og kunstnerisk arbeid	1753	:	(119)	:	:	326	305	:	1276	1226	:
Administrasjons- og forvaltningsarbeid, bedrifts- og organisasjonsledelse	276	:	:	:	:	:	:	:	276	267	:
Kontorarbeid	682	:	:	:	:	(114)	(114)	:	527	506	:
Handelsarbeid	593	:	:	:	:	:	:	:	407	407	:
Jordbruks-, skogbruks- og fiskearbeid	450	329	:	:	:	:	:	:	(121)	(121)	:
Gruve- og sprengingsarbeid m.m.	:	:	:	:	:	:	:	:	:	:	:
Transport- og kommunikasjonsarbeid	508	:	:	:	:	:	:	:	379	329	:
Industri-, bygge- og anleggsarbeid	1464	:	:	:	:	:	:	:	1327	1288	:
Servicearbeid og militært arbeid	802	:	:	:	:	(177)	(166)	:	460	450	:
Oppmøteplass og kjønn											
I bostedsfylket	5934	463	(212)	(193)	:	772	731	:	4487	4414	:
Menn	2902	278	:	:	:	(165)	(146)	:	2429	2387	:
Kvinner	3032	(185)	(182)	(163)	:	607	585	:	2058	2027	:
I bostedskommunen	3337	442	(154)	(154)	:	413	404	:	2328	2297	:
Menn	1415	257	:	:	:	:	:	:	1069	1048	:
Kvinner	1922	(185)	(124)	(124)	:	355	355	:	1259	1249	:
0401 Hamar	1939	:	:	:	:	329	307	:	1561	1539	:
Menn	1059	:	:	:	:	:	:	:	953	942	:
Kvinner	880	:	:	:	:	233	(211)	:	608	597	:
0414 Vang	232	:	:	:	:	:	:	:	(212)	(212)	:
Menn	(148)	:	:	:	:	:	:	:	(148)	(148)	:
Kvinner	:	:	:	:	:	:	:	:	:	:	:
0412 Ringsaker	(223)	:	:	:	:	:	:	:	(223)	(223)	:
Menn	(158)	:	:	:	:	:	:	:	(158)	(158)	:
Kvinner	:	:	:	:	:	:	:	:	:	:	:
Andre kommuner i fylket	(203)	:	:	:	:	:	:	:	(164)	(144)	:
Menn	(121)	:	:	:	:	:	:	:	(101)	:	:
Kvinner	:	:	:	:	:	:	:	:	:	:	:
Utenfor fylket	340	:	:	:	:	:	:	:	(140)	:	:
Menn	241	:	:	:	:	:	:	:	(110)	:	:
Kvinner	:	:	:	:	:	:	:	:	:	:	:
0301 Oslo	(202)	:	:	:	:	:	:	:	:	:	:
Menn	(143)	:	:	:	:	:	:	:	:	:	:
Kvinner	:	:	:	:	:	:	:	:	:	:	:
0237 Eidsvoll	:	:	:	:	:	:	:	:	:	:	:
Menn	:	:	:	:	:	:	:	:	:	:	:
Kvinner	:	:	:	:	:	:	:	:	:	:	:
0231 Skedsmo	:	:	:	:	:	:	:	:	:	:	:
Menn	:	:	:	:	:	:	:	:	:	:	:
Kvinner	:	:	:	:	:	:	:	:	:	:	:
Andre steder utenfor fylket	:	:	:	:	:	:	:	:	:	:	:
Menn	:	:	:	:	:	:	:	:	:	:	:
Kvinner	:	:	:	:	:	:	:	:	:	:	:
Uoppgitt oppmøteplass	265	:	:	:	:	:	:	:	(156)	(109)	:
Menn	(214)	:	:	:	:	:	:	:	(116)	:	:
Kvinner	:	:	:	:	:	:	:	:	:	:	:

Tabell 11. Yrkesaktive 16 år og over med fast arbeidsreise i uka 27. oktober - 2. november 1990, etter reisemåte, oppmøteplass, tallet på arbeidsreiser, reisetid og etter reisemåte, kjønn og alder

	I alt	Ett transportmiddel					To eller flere transportmidler			
		Bil	Buss	Tog, trikk, T-bane	Båt	Sykkel, gange over 10 min	Annet	Kollektiv transport og/eller sykkel, gange over 10 min	Kollektiv transport og bil	Andre kombinasjoner
I alt	5956	4679	:	:	:	609	(122)	:	(142)	(203)
Oppmøteplass, tallet på arbeidsreiser og reisetid										
Oppmøteplass i bostedskommunen .	2895	2141	:	:	:	469	(111)	:	:	:
Reiste 1 gang	(154)	:	:	:	:	:	:	:	:	:
Under 45 min	(154)	:	:	:	:	:	:	:	:	:
45 min og over	:	:	:	:	:	:	:	:	:	:
Reiste 2 - 3 ganger	413	320	:	:	:	:	:	:	:	:
Under 45 min	404	311	:	:	:	:	:	:	:	:
45 min og over	:	:	:	:	:	:	:	:	:	:
Reiste 4 ganger eller flere	2328	1738	:	:	:	366	:	:	:	:
Under 45 min	2297	1718	:	:	:	366	:	:	:	:
45 min og over	:	:	:	:	:	:	:	:	:	:
Oppmøteplass utenfor bosteds-										
kommunen	2856	2410	:	:	:	:	:	:	:	:
Reiste 1 gang	(129)	:	:	:	:	:	:	:	:	:
Under 45 min	:	:	:	:	:	:	:	:	:	:
45 min og over	:	:	:	:	:	:	:	:	:	:
Reiste 2 - 3 ganger	428	327	:	:	:	:	:	:	:	:
Under 45 min	346	277	:	:	:	:	:	:	:	:
45 min og over	:	:	:	:	:	:	:	:	:	:
Reiste 4 ganger eller flere	2299	2002	:	:	:	:	:	:	:	:
Under 45 min	2188	1941	:	:	:	:	:	:	:	:
45 min og over	(111)	:	:	:	:	:	:	:	:	:
Uppgitt oppmøteplass	(205)	(128)	:	:	:	:	:	:	:	:
Kjønn og alder										
Menn	2978	2504	:	:	:	229	:	:	:	(129)
16-29	671	540	:	:	:	:	:	:	:	:
30-49	1572	1341	:	:	:	:	:	:	:	:
50-66	712	607	:	:	:	:	:	:	:	:
67-	:	:	:	:	:	:	:	:	:	:
Kvinner	2978	2176	:	:	:	381	:	:	(102)	:
16-29	617	423	:	:	:	:	:	:	:	:
30-49	1669	1304	:	:	:	(174)	:	:	:	:
50-66	681	437	:	:	:	(149)	:	:	:	:
67-	:	:	:	:	:	:	:	:	:	:

Tabell 12. Boliger og bosatte. Hustype, tallet på rom, kjøkken. 3. november 1990

Tallet på rom på 6 m ² eller mer (kjøkken, gang, bad o.l. er ikke medregnet)	Boliger					Bosatte	
	I alt	Frittliggende enebolig eller våningshus tilknyttet gårdsdrift	Andre ene- og tomannsboliger og småhus	Blokk, leiegård e.l.	Forretningsbygg, bygg for felleshus- holdning e.l.	I alt	Pr. bolig
I alt	7083	5990	711	269	113	17486	2,5
1 rom	302	143	:	108	:	431	1,4
Med kjøkken i alt	233	138	:	(69)	:	334	1,4
Kjøkken 6 m ² eller større	147	(74)	:	(49)	:	236	1,6
Kjøkken mindre enn 6 m ²	(86)	(64)	:	:	:	(98)	(1,1)
Uten kjøkken	(69)	:	:	:	:	(96)	(1,4)
2 rom	716	421	205	(66)	:	1063	1,5
Med kjøkken i alt	716	421	205	(66)	:	1063	1,5
Kjøkken 6 m ² eller større	602	349	181	(49)	:	875	1,5
Kjøkken mindre enn 6 m ²	114	(72)	:	:	:	188	1,6
Uten kjøkken	:	:	:	:	:	:	:
3 rom	1312	1076	163	(56)	:	2585	2,0
4 rom	2166	1974	151	:	:	5545	2,6
5 rom	1141	1051	(62)	:	:	3152	2,8
6 rom	744	714	:	:	:	2454	3,3
7 rom	247	237	:	:	:	828	3,4
8 rom	230	192	:	:	:	722	3,1
9 rom eller flere	224	183	:	:	:	706	3,2

Tabell 13. Boliger, rom og bosatte, etter hustype. 3. november 1990

	I alt	Frittliggende enebolig eller våningshus tilknyttet gårdsdrift	Hus i kjede, rekkehus, terrassehus, vertikaldelt tomannsbolig	Horisontaldelt tomannsbolig eller annet boligbygg med mindre enn 3 etasjer	Blokk, leiegård e.l.	Forretningsbygg, bygg for fellesusholdning e.l.
Boliger i alt	7083	5990	381	330	269	113
Bosatte i alt	17486	15445	775	676	392	196
Rom i alt	30092	26486	1387	1090	562	566
Rom pr. bolig	4,2	4,4	3,6	3,3	2,1	5,0
Bosatte pr. bolig	2,5	2,6	2,0	2,0	1,5	1,7

Tabell 14. Boliger etter eieform og areal¹. Rom og bosatte, etter eieform. 3. november 1990

	I alt	Boligen eies			Boligen leies			
		I alt	Privat	Gjennom borettslag e.l.	I alt	Som tjeneste- bolig	For et avgrenset tidsrom	På andre vilkår
Boliger i alt	7083	5709	5371	338	1374	204	205	964
Under 50 m ²	443	183	129	(54)	260	:	(68)	156
50 - 59 m ²	305	173	124	(49)	132	:	:	(103)
60 - 79 m ²	1072	724	671	(52)	348	(60)	(76)	211
80 - 99 m ²	1701	1453	1369	(84)	248	:	:	180
100 - 129 m ²	1878	1675	1613	(63)	203	:	:	165
130 - 149 m ²	606	546	537	:	(61)	:	:	:
150 - 199 m ²	612	550	539	:	(62)	:	:	:
200 m ² eller mer	466	405	389	:	(61)	:	:	(58)
Bosatte i alt	17486	14811	14100	711	2675	423	429	1823
Bosatte pr. bolig	2,5	2,6	2,6	2,1	1,9	2,1	2,1	1,9
Rom i alt	30092	25474	24316	1158	4617	643	516	3458
Rom pr. bolig	4,2	4,5	4,5	3,4	3,4	3,2	2,5	3,6

¹ Medregnet kjøkken, gang, bad o.l.

Tabell 15. Boliger etter tallet på rom og tallet på bosatte. 3. november 1990

Tallet på bosatte	I alt	Tallet på rom								
		1	2	3	4	5	6	7	8	9 eller flere
Boliger i alt	7083	302	716	1312	2166	1141	744	247	230	224
1	2011	247	483	503	414	177	(59)	:	(59)	(59)
2	2126	:	166	511	781	382	172	(54)	:	:
3	1192	:	:	159	442	231	168	(65)	:	(52)
4	1230	:	:	123	421	246	213	(83)	(67)	(49)
5	436	:	:	:	(88)	(97)	(104)	:	:	(53)
6 eller flere . . .	88	:	:	:	:	:	:	:	:	:

Tabell 16. Boliger etter husets byggeår og hustype/eiform/oppvarmingskilde. Bosatte og rom, etter husets byggeår. 3. november 1990

	I alt	Husets byggeår							
		-1900	1901-1920	1921-1940	1941-1945	1946-1960	1961-1970	1971-1980	1981-1990
Boliger i alt	7083	576	469	555	(97)	1552	1388	1494	952
Hustype									
Frittliggende enebolig eller våningshus tilknyttet gårdsdrift	5990	557	434	486	(68)	1358	1152	1184	751
Hus i kjede, rekkehus, terrassehus eller vertikaldelt tomannsbolig	381	:	:	:	:	:	(59)	174	(97)
Horisontaldelt tomannsbolig eller annet boligbygg med mindre enn 3 etasjer	330	:	:	:	:	109	(49)	:	(74)
Blokk, leiegård eller annet boligbygg med 3 etasjer eller mer	269	:	:	:	:	:	(78)	(106)	:
Forretningsbygg, pensjonat, aldershjem, militærforlegning eller annet bygg for felleshusholdning	113	:	:	:	:	:	(50)	:	:
Eie-/leieform									
Eies i alt	5709	441	334	446	:	1210	1158	1228	848
Privat	5371	438	334	431	:	1190	1097	1071	765
Gjennom borettslag eller boligaksjeselskap	338	:	:	:	:	:	(61)	157	(83)
Leies i alt	1374	135	135	109	(53)	342	230	265	(104)
Som tjenestebolig	204	:	:	:	:	:	(54)	:	:
For et avgrenset tidsrom	205	:	:	:	:	(88)	:	:	:
På andre vilkår	964	(91)	121	(80)	:	211	130	219	(81)
Oppvarmingskilde									
En kilde, i alt	2337	170	204	123	(68)	461	467	505	339
Sentralvarme	512	:	:	:	:	(68)	174	172	:
Elektriske ovner, varmekabler e.l.	889	:	(76)	(49)	:	(96)	154	230	235
Ovner for flytende brensel	348	:	:	:	:	134	(70)	(49)	:
Ovner for fast brensel	588	(95)	(65)	:	:	163	(69)	(54)	(79)
To eller flere kilder, i alt	4746	406	265	432	:	1092	922	989	612
Elektriske ovner og ovner for fast brensel	1960	197	124	226	:	365	254	306	472
Elektriske ovner og ovner for flytende brensel	613	:	:	:	:	132	206	147	:
Ovner for fast og flytende brensel	483	(58)	:	:	:	164	(66)	(99)	:
Sentralvarme og én eller flere andre kilder	208	:	:	:	:	(49)	:	(87)	:
Andre kombinasjoner	1483	123	(66)	111	:	381	363	350	(83)
Bosatte i alt	17486	1446	993	1314	(215)	3384	3302	4274	2557
Bosatte pr. bolig	2,5	2,5	2,1	2,4	(2,2)	2,2	2,4	2,9	2,7
Rom i alt	30092	2721	1983	2283	(383)	6475	5685	6551	4010
Rom pr. bolig	4,2	4,7	4,2	4,1	(3,9)	4,2	4,1	4,4	4,2

Tabell 17.1. Boliger etter sanitærutstyr og størrelse. 3. november 1990

	I alt	Sanitærutstyr					
		Med WC			Uten WC		
		I alt	Med bad	Uten bad	I alt	Med bad	Uten bad
Boliger i alt	7083	6365	6243	122	718	231	487
Tallet på rom på 6 m² eller mer (kjøkken, gang, bad o.l. er <i>ikke</i> medregnet)							
1-2 rom	1019	720	671	(49)	299	(55)	244
3 rom	1312	1194	1176	:	119	:	(76)
4 rom	2166	2008	1988	:	159	(62)	(97)
5 rom eller flere	2586	2444	2410	:	142	(72)	(69)

Tabell 17.2. Boliger og bosatte. Sanitærutstyr/byggeår, størrelse og tilgjengelighet. 3. november 1990

	I alt	Av dette med både bad og WC	Husets byggeår		
			-1900	1901-1960	1961-1990
Boliger i alt	7083	6243	576	2674	3834
Tallet på rom på 6 m² eller mer (kjøkken, gang, bad o.l. er <i>ikke</i> medregnet)					
1 rom	302	(104)	:	(96)	189
Med kjøkken 6 m ² eller større	147	(58)	:	(53)	(80)
Med kjøkken mindre enn 6 m ²	(86)	:	:	:	:
Uten kjøkken	(69)	:	:	:	(62)
2 rom	716	566	115	241	360
Med kjøkken 6 m ² eller større	602	473	(102)	207	293
Med kjøkken mindre enn 6 m ²	114	(94)	:	:	(67)
Uten kjøkken	:	:	:	:	:
3 rom	1312	1176	(86)	635	591
4 rom	2166	1988	(87)	718	1361
5 rom	1141	1033	(71)	514	556
6 rom	744	719	(62)	278	404
7 rom	247	236	:	(68)	148
8 rom	230	218	:	(60)	143
9 rom eller flere	224	205	(78)	(65)	(82)
Etasjeplassering. Heis					
Boliger med beboelsesrom i					
én etasje i alt	4181	3613	282	1234	2664
Kjelleretasje	(85)	(85)	:	:	(52)
Underetasje	180	121	:	113	(62)
1. etasje	3294	2949	242	734	2318
2. etasje	561	397	:	330	196
3. etasje	:	:	:	:	:
4. etasje	:	:	:	:	:
I hus med heis	:	:	:	:	:
I hus uten heis	:	:	:	:	:
5. etasje eller høyere	:	:	:	:	:
I hus med heis	:	:	:	:	:
I hus uten heis	:	:	:	:	:
Boliger med beboelsesrom i					
flere etasjer i alt	2902	2630	293	1439	1170
1. etasje og underetasje/kjeller	747	733	:	134	597
1. og 2. etasje	1898	1674	250	1221	428
1. og 2. etasje og underetasje/kjeller	229	197	:	(77)	134
1., 2. og 3. etasje	:	:	:	:	:
Andre etasjekombinasjoner	:	:	:	:	:
Bosatte i alt	17486	16098	1446	5905	10134
Bosatte pr. bolig	2,5	2,6	2,5	2,2	2,6
Rom i alt	30092	27424	2721	11124	16246
Rom pr. bolig	4,2	4,4	4,7	4,2	4,2

Tabell 18. Boliger etter standardindikatorer. Bosatte etter alder og standardindikatorer. 3. november 1990

	Boliger	Bosatte								
		I alt	0-19	20-29	30-39	40-49	50-59	60-69	70-79	80-
I alt ¹	7083	17486	4446	2298	2516	2531	1767	2002	1371	555
Hustype										
Frittliggende enebolig eller våningshus tilknyttet gårdsdrift	5990	15445	3951	1970	2039	2355	1617	1790	1349	376
Småhus	711	1452	385	274	(169)	(136)	:	(165)	(180)	:
Blokk, leiegård, forretningsbygg, bygg for felleleshusholdning e.l.	382	588	(107)	(116)	(104)	(104)	:	:	:	:
Tallet på rom. Kjøkken										
1 - 2 rom	1019	1494	(182)	295	(142)	(144)	(110)	(173)	306	(143)
Med kjøkken	949	1398	(165)	275	(139)	(116)	:	(173)	291	(143)
Uten kjøkken	(69)	(96)	:	:	:	:	:	:	:	:
3 - 4 rom	3479	8130	1785	1095	1001	1072	918	1154	861	244
5 rom eller flere	2586	7862	2476	969	1169	1379	719	676	396	:
Byggeår										
- 1900	576	1446	316	(211)	(153)	(184)	(145)	(177)	(174)	:
1901 - 1960	2674	5905	1247	795	700	659	499	906	885	(215)
1961 - 1990	3834	10134	2879	1353	1459	1753	1103	921	504	(162)
Oppvarmingskilder										
Én kilde, i alt	2337	5220	1169	820	655	709	504	593	523	246
Sentralvarme, elektriske ovner, varmekabler e.l.	1401	3101	754	556	409	464	297	315	(194)	(113)
Ovner for flytende brensel	348	799	(156)	:	:	:	:	(153)	(112)	:
Ovner for fast brensel	588	1320	259	(172)	(154)	(167)	(136)	(125)	(218)	:
To eller flere kilder, i alt	4746	12266	3274	1539	1657	1886	1243	1411	1040	(217)
Elektriske ovner og ovner for fast brensel	1960	5251	1600	754	852	810	404	432	306	:
Elektriske ovner og ovner for flytende brensel	613	1468	295	(167)	(161)	(200)	247	(204)	(154)	:
Ovner for fast og flytende brensel	483	1043	(169)	(114)	(105)	:	(123)	(206)	(202)	:
Sentralvarme og én eller flere andre kilder	208	592	(179)	:	:	(118)	:	:	:	:
Andre kombinasjoner	1483	3912	1030	432	485	669	404	499	349	:
Sanitærforhold										
Har både bad og WC	6243	16098	4246	2161	2151	2442	1679	1869	1229	321
Har WC, men ikke bad	122	187	:	:	:	:	:	:	:	:
Har bad, men ikke WC	231	468	(115)	:	:	:	:	:	:	:
Har verken bad eller WC	487	733	:	:	:	:	:	(206)	(101)	:
Etasjeplassering. Heis										
Boliger med beboelsesrom i én etasje i alt	4181	9659	2227	1428	1175	1386	1092	1171	861	320
1. etasje, kjelleretasje eller underetasje	3560	8297	1863	1218	988	1205	984	1014	731	293
2. etasje eller høyere	621	1362	363	(210)	(186)	(180)	(108)	(157)	(130)	:
I hus med heis	:	:	:	:	:	:	:	:	:	:
I hus uten heis	621	1362	363	(210)	(186)	(180)	(108)	(157)	(130)	:
Boliger med beboelsesrom i flere etasjer	2902	7827	2216	931	1137	1209	655	832	702	(143)
Plan i boligen										
Boliger med kjøkken, bad, WC og minst ett beboelsesrom på ett plan	5480	14329	3835	1902	1928	2177	1517	1600	1073	297
Ele-/leleform										
Eies i alt	5709	14811	3842	1716	1991	2351	1567	1826	1270	247
Privat	5371	14100	3655	1660	1917	2232	1476	1744	1196	(220)
Gjennom borettslag e.l.	338	711	(187)	:	:	(119)	:	:	:	:
Leies	1374	2675	600	643	320	243	(181)	(177)	293	(216)
Tallet på bosatte										
1	2011	2011	:	335	(148)	(207)	(158)	394	562	(187)
2	2126	4251	(217)	381	249	319	759	1233	863	232
3	1192	3576	868	712	504	634	494	251	:	:
4	1230	4920	1995	623	977	970	235	:	:	:
5	436	2182	1070	235	353	394	:	:	:	:
6 eller flere	88	545	274	:	:	:	:	:	:	:

¹ Se tekstdelen, pkt. 5.

Tabell 19. Husholdninger, familier og personer, etter type husholdning¹. Husholdninger etter type husholdning¹ og tallet på familier i husholdningen/yrkesaktivitet i husholdningen/eieform/tallet på rom i boligen og kjøkken. 3.november 1990

	I alt	En- person- hus- hold- ninger	Flerpersonehusholdninger uten barn			Flerpersonehusholdninger med barn			
			I alt	2 per- soner	3 per- soner eller flere	I alt	1 barn	2 barn	3 barn eller flere
Personer i alt	17486	2011	6720	3934	2786	8754	3258	3959	1537
Familier i alt	7790	2011	3205	2312	893	2573	1176	1096	301
Husholdninger i alt	7083	2011	2780	1967	813	2291	1007	988	296
Tallet på familier i husholdningen									
1 familie	6388	2011	2357	1622	735	2019	843	885	291
2 familier	685	.	422	345	(77)	263	159	(99)	:
3 familier	:	.	:	.	:	:	:	:	:
4 familier eller flere	:	.	:	.	:	:	:	:	:
Yrkesaktivitet. Tallet på yrkesaktive i uka									
Husholdning uten yrkesaktive	2719	1528	965	927	:	226	129	(78)	:
Husholdning med 1 yrkesaktiv	1860	483	755	557	198	622	273	266	(83)
Heltid ²	1474	434	543	375	168	498	214	212	(71)
Deltid	386	(49)	212	182	:	124	(58)	(54)	:
Husholdning med 2 yrkesaktive	2005	.	765	483	282	1240	469	584	188
Begge på heltid	1026	.	453	296	157	573	239	248	(86)
En på heltid	869	.	258	163	(96)	611	201	311	(99)
Ingen på heltid	110	.	(54)	:	:	(56)	:	:	:
Husholdning med 3 yrkesaktive	381	.	226	.	226	155	(104)	:	:
Alle på heltid	124	.	(91)	.	(91)	:	:	:	:
To på heltid	151	.	(91)	.	(91)	(60)	:	:	:
En på heltid	(100)	.	:	.	:	(62)	:	:	:
Ingen på heltid	:	.	:	.	:	:	:	:	:
Husholdning med 4 yrkesaktive og over	118	.	(70)	.	(70)	(48)	:	:	:
Eie-/leieform									
Eies i alt	5709	1311	2415	1696	719	1983	840	888	255
Privat	5371	1173	2308	1607	701	1889	805	841	243
Gjennom borettslag e.l.	338	138	(106)	(89)	:	(94)	:	:	:
Leies i alt	1374	700	366	271	(95)	308	167	(100)	:
Som tjenestebolig	204	(89)	(66)	:	:	(49)	:	:	:
For et avgrenset tidsrom	205	118	:	:	:	(60)	:	:	:
På andre vilkår	964	493	273	207	(65)	199	111	(69)	:
Tallet på rom. Kjøkken									
1 rom	302	247	:	:	:	:	:	:	:
Med kjøkken i alt	233	187	:	:	:	:	:	:	:
Kjøkken 6 m ² eller større	147	108	:	:	:	:	:	:	:
Kjøkken mindre enn 6 m ²	(86)	(79)	:	:	:	:	:	:	:
Uten kjøkken	(69)	(59)	:	:	:	:	:	:	:
2 rom	716	483	162	138	:	(71)	(63)	:	:
Med kjøkken i alt	716	483	162	138	:	(71)	(63)	:	:
Kjøkken 6 m ² eller større	602	414	137	113	:	(51)	:	:	:
Kjøkken mindre enn 6 m ²	114	(69)	:	:	:	:	:	:	:
Uten kjøkken	:	:	:	:	:	:	:	:	:
3 rom	1312	503	566	468	(98)	244	119	119	:
4 rom	2166	414	1026	744	281	727	320	358	(49)
5 rom	1141	177	517	345	172	446	209	178	(59)
6 rom	744	(59)	269	158	111	416	169	166	(81)
7 rom	247	:	(105)	(54)	(50)	133	(54)	(57)	:
8 rom	230	(59)	(54)	:	:	117	:	(63)	:
9 rom eller flere	224	(59)	(51)	:	:	114	:	:	:

¹ I denne tabellen er barn (ugifte hjemmeboende) 18 år og over holdt utenfor ved grupperingen av husholdninger etter type. Husholdninger som har barn bare i alderen 18 år og over, er derfor regnet som flerpersonehusholdninger uten barn. ² Heltid er *samt* avtalt/varlig arbeidstid på 30 timer eller mer i uka (alle arbeidsforhold).

Tabell 20. Husholdninger, familier og personer, etter husholdningsstørrelse/type husholdning. Absolutte tall og prosent. 3. november 1990

	Absolutte tall			Prosent		
	Personer	Familier	Husholdninger	Personer	Familier	Husholdninger
I alt	17486	7790	7083	100,0	100,0	100,0
Husholdningsstørrelse						
1 person	2011	2011	2011	11,5	25,8	28,4
2 personer	4251	2471	2126	24,3	31,7	30,0
3 personer	3576	1342	1192	20,5	17,2	16,8
4 personer	4920	1362	1230	28,1	17,5	17,4
5 personer eller flere	2727	603	524	15,6	7,7	7,4
Husholdningstype						
Énpersonhusholdninger	2011	2011	2011	11,5	25,8	28,4
Alder						
- 24	168	168	168	1,0	2,2	2,4
25 - 34	247	247	247	1,4	3,2	3,5
35 - 44	207	207	207	1,2	2,7	2,9
45 - 69	641	641	641	3,7	8,2	9,0
70 - 79	562	562	562	3,2	7,2	7,9
80 - 84	(99)	(99)	(99)	(0,6)	(1,3)	(1,4)
85 -	(89)	(89)	(89)	(0,5)	(1,1)	(1,3)
Flerpersonhusholdninger uten barn ¹	6720	3205	2780	38,4	41,1	39,2
Alder eldste person						
- 44	2097	932	733	12,0	12,0	10,3
45 - 69	3431	1625	1481	19,6	20,9	20,9
70 - 79	877	452	417	5,0	5,8	5,9
80 - 84	(187)	(121)	(89)	(1,1)	(1,6)	(1,3)
85 -	(128)	(75)	(60)	(0,7)	(1,0)	(0,8)
Flerpersonhusholdninger med barn ¹	8754	2573	2291	50,1	33,0	32,3
Alder yngste barn						
0 - 6	4032	1209	1046	23,1	15,5	14,8
7 - 15	3784	1084	984	21,6	13,9	13,9
16 - 17	938	280	261	5,4	3,6	3,7
Tallet på barn i husholdningen						
1 barn	3258	1176	1007	18,6	15,1	14,2
2 barn	3959	1096	988	22,6	14,1	13,9
3 barn	1223	248	244	7,0	3,2	3,4
4 barn eller flere	314	52	52	1,8	0,7	0,7

¹ I denne tabellen er barn (ugifte hjemmeboende) 18 år og over holdt utenfor ved grupperingen av husholdninger etter type. Husholdninger som har barn bare i alderen 18 år og over, er derfor regnet som flerpersonhusholdninger uten barn.

Tabell 21. Husholdninger etter type husholdning¹ og disponering av personbil/avfallssortering.
3. november 1990

	I alt	Hushold- ninger med barn	Husholdninger uten barn					
			I alt	Alder eldste person				
				-24	25-44	45-69	70-79	80-
Husholdninger i alt	7083	2291	4792	501	853	2122	979	337
Disponering av personbil								
1 bil	3348	1085	2263	178	399	1207	380	(99)
2 biler	1839	980	859	164	251	395	:	:
3 biler eller flere	304	124	181	(74)	:	(69)	:	:
Husholdningen disponerer ikke bil	1593	(103)	1490	(85)	168	452	555	230
Avfallssortering (kildesortering)								
Husholdningen sorterer avfall, i alt	2848	1149	1700	170	220	904	296	110
Papir ²	1399	518	881	109	115	408	186	(62)
Glass ²	1996	846	1150	(79)	142	648	187	(94)
Batterier ²	2047	901	1147	107	142	671	172	(54)
Maling, lakk, olje e.l. ²	656	250	406	(80)	:	196	(76)	:
Annet avfall ²	917	293	625	:	(53)	365	123	:
Husholdningen sorterer ikke avfall	4235	1143	3092	331	633	1218	683	227

¹ I denne tabellen er barn (ugifte hjemmeboende) 18 år og over holdt utenfor ved grupperingen av husholdninger etter type. Husholdninger som har barn bare i alderen 18 år og over, er derfor regnet som husholdninger uten barn. ² Noen husholdninger sorterer flere typer avfall. Derfor blir summen av husholdninger etter avfallstype større enn tallet på husholdninger som sorterer avfall i alt.

Tabell 24. Barn 0-17 år etter alder, familietype og mors/fars yrkesaktivitet i uka 27. oktober -
2. november 1990

Alder	I alt	Ektepar med barn			Mor/far med barn	
		I alt	Av dette		I alt	Av dette med yrkesaktiv mor/far
			En av foreldrene yrkesaktiv	Begge foreldrene yrkesaktive		
Barn i alt ¹	3900	3196	728	2300	704	444
0 - 6 år	1385	1091	302	707	294	(136)
7 - 12 år	1264	1065	253	775	(199)	(138)
13 - 17 år	1251	1040	(173)	818	(211)	(170)

¹ Barn 0-17 år i alt er ikke det samme som personer 0-17 i alt. Se tekstdelen, pkt. 4.1.

Tabell 25. Personer 67 år og over i privathusholdning. Alder, tallet på personer i husholdningen og indikatorer for boligstandard. 3. november 1990

	I alt	Aldersgruppering 1				Aldersgruppering 2			
		67 - 79 år		80 år og over		67 - 74 år		75 -79 år	
		Bor alene	Bor med flere	Bor alene	Bor med flere	Bor alene	Bor med flere	Bor alene	Bor med flere
I alt ¹	2547	618	1374	224	331	335	1074	283	300
Hustype									
Frittliggende enebolig eller våningshus tilknyttet gårdsdrift	2310	523	1412	(118)	257	266	1060	256	352
Småhus	304	(148)	:	:	:	:	:	:	:
Blokk, leiegård, forretningsbygg, bygg for fælleshusholdning e.l.	:	:	:	:	:	:	:	:	:
Tallet på rom. Kjøkken									
1 - 2 rom	524	237	(145)	:	:	(118)	(101)	(118)	:
Med kjøkken	510	227	(140)	:	:	(108)	:	(118)	:
Uten kjøkken	:	:	:	:	:	:	:	:	:
3 - 4 rom	1512	325	943	:	(175)	(187)	718	(138)	224
5 rom eller flere	650	(148)	426	:	:	:	318	:	(108)
Byggeår									
- 1900	318	:	(143)	:	:	:	:	:	:
1901 - 1960	1447	335	897	:	(155)	(148)	682	(187)	(215)
1961 - 1990	922	286	474	:	:	(158)	368	(128)	(106)
Oppvarmingskilder									
Én kilde, i alt	986	(197)	543	(148)	:	:	399	:	(144)
Sentralvarme, elektriske ovner, varmekabler e.l.	429	(118)	(197)	:	:	:	(163)	:	:
Ovner for flytende brensel	(202)	:	(118)	:	:	:	:	:	:
Ovner for fast brensel	356	:	227	:	:	:	(136)	:	:
To eller flere kilder, i alt	1701	513	971	:	(178)	256	738	256	233
Sentralvarme og én eller flere andre kilder	:	:	:	:	:	:	:	:	:
Andre kombinasjoner	1658	503	943	:	(173)	256	713	247	230
Sanitærforhold									
Har både bad og WC	2135	552	1262	(108)	(213)	276	952	276	310
Har enten bad eller WC	(199)	:	:	:	:	:	:	:	:
Har verken bad eller WC	353	:	(154)	:	:	:	:	:	:
Etasjeplassering. Heis									
Boliger med beboelsesrom i én etasje i alt	1549	463	766	(158)	(162)	237	555	227	(211)
1. etasje, kjelleretasje eller underetasje	1338	394	651	(138)	(155)	(217)	468	(177)	(183)
2. etasje eller høyere	(211)	:	(115)	:	:	:	:	:	:
I hus med heis	:	:	:	:	:	:	:	:	:
I hus uten heis	(211)	:	(115)	:	:	:	:	:	:
Boliger med beboelsesrom i flere etasjer	1138	247	748	:	(114)	(118)	583	(128)	(166)
Plan i boligen									
Boliger med kjøkken, bad, WC og minst ett beboelsesrom på ett plan ..	1860	493	1070	:	(208)	237	786	256	284
Ele-/teleform									
Eies i alt	2124	582	1295	:	(198)	306	1009	276	286
Privat	1979	523	1236	:	(181)	276	955	247	281
Gjennom borettslag e.l.	(145)	:	:	:	:	:	:	:	:
Leies	564	(128)	(219)	(138)	:	:	(128)	:	:

¹ Se tekstdelen, pkt. 5.

Tabell 26. Folkemengde etter alder, kjønn og type bostedsstrøk/grunnkrets. 3. november 1990

	I alt	Alder										
		0-6	7-15	16-19	20-24	25-29	30-49	50-59	60-66	67-69	70-79	80-
Kommunen	17616	1385	2000	1061	1220	1078	5047	1767	1381	621	1421	635
Menn	8775	697	1031	512	637	569	2516	884	675	324	655	275
Kvinner	8841	688	969	549	583	509	2531	883	706	297	766	360
Type bostedsstrøk og kjønn												
Tettsteder												
Tettbygde strøk	8160	587	985	519	591	462	2508	898	629	250	538	193
Menn	4026	324	496	246	309	245	1229	431	310	123	239	74
Kvinner	4134	263	489	273	282	217	1279	467	319	127	299	119
1001 Hamar	4596	318	467	277	355	261	1415	600	389	146	291	77
Menn	2266	176	241	134	177	134	688	280	199	74	134	29
Kvinner	2330	142	226	143	178	127	727	320	190	72	157	48
1051 Tangen	458	35	70	28	23	36	139	41	30	16	30	10
Menn	241	18	38	11	15	22	69	25	14	9	12	8
Kvinner	217	17	32	17	8	14	70	16	16	7	18	2
1052 Stange	1460	88	163	83	108	79	379	157	134	48	144	77
Menn	706	50	88	39	59	50	181	76	61	20	57	25
Kvinner	754	38	75	44	49	29	198	81	73	28	87	52
1053 Sørbygdefeliet	413	46	94	41	20	17	171	14	4	3	3	-
Menn	200	24	48	16	10	7	85	5	3	1	1	-
Kvinner	213	22	46	25	10	10	86	9	1	2	2	-
1054 Ilseng	804	64	115	68	58	48	253	60	47	23	49	19
Menn	399	35	52	35	32	21	126	30	24	10	26	8
Kvinner	405	29	63	33	26	27	127	30	23	13	23	11
1055 Gata	429	36	76	22	27	21	151	26	25	14	21	10
Menn	214	21	29	11	16	11	80	15	9	9	9	4
Kvinner	215	15	47	11	11	10	71	11	16	5	12	6
Spredtbygde strøk	9385	792	1011	537	623	612	2518	851	751	369	880	441
Menn	4712	371	533	264	325	322	1275	443	365	200	414	200
Kvinner	4673	421	478	273	298	290	1243	408	386	169	466	241
Uoppgitt	71	6	4	5	6	4	21	18	1	2	3	1
Delområde, grunnkrets og kjønn												
01 Tangen	2006	189	219	112	145	153	522	175	168	91	165	67
Menn	1023	86	118	50	84	81	272	94	82	53	72	31
Kvinner	983	103	101	62	61	72	250	81	86	38	93	36
0101 Mostue	192	16	19	12	11	16	41	18	19	9	22	9
Menn	106	10	13	7	7	7	20	10	12	4	11	5
Kvinner	86	6	6	5	4	9	21	8	7	5	11	4
0102 Hestnes	250	19	29	10	18	16	66	23	25	15	19	10
Menn	125	7	17	4	10	8	36	11	10	11	7	4
Kvinner	125	12	12	6	8	8	30	12	15	4	12	6
0103 Espa	188	19	15	6	16	11	43	8	15	10	35	10
Menn	90	7	11	1	6	10	23	3	6	4	14	5
Kvinner	98	12	4	5	10	1	20	5	9	6	21	5
0104 Skaberud	194	10	23	18	12	14	50	21	18	7	12	9
Menn	93	2	9	7	6	8	26	12	7	5	7	4
Kvinner	101	8	14	11	6	6	24	9	11	2	5	5
0105 Hov	392	39	58	22	18	35	117	33	27	14	26	3
Menn	206	20	31	10	12	20	60	19	12	9	10	3
Kvinner	186	19	27	12	6	15	57	14	15	5	16	-
0106 Kongsparten	73	2	8	5	4	2	19	6	10	6	8	3
Menn	42	1	3	3	3	1	11	5	4	5	5	1
Kvinner	31	1	5	2	1	1	8	1	6	1	3	2
0107 Refsahl	214	26	21	9	20	9	62	21	20	10	12	4
Menn	106	13	7	4	14	5	31	9	12	6	5	-
Kvinner	108	13	14	5	6	4	31	12	8	4	7	4
0108 Mosebekken	116	15	7	8	12	16	29	11	6	4	5	3
Menn	64	11	4	6	8	7	15	6	4	1	2	-
Kvinner	52	4	3	2	4	9	14	5	2	3	3	3
0109 Steinsrud	86	6	7	5	13	6	21	7	6	4	5	6
Menn	42	3	3	2	8	2	11	3	2	2	3	3
Kvinner	44	3	4	3	5	4	10	4	4	2	2	3
0110 Vik	276	35	28	15	20	25	66	26	21	10	20	10
Menn	134	10	17	4	9	12	35	15	13	5	8	6
Kvinner	142	25	11	11	11	13	31	11	8	5	12	4
0111 Sjøsveen	25	2	4	2	1	3	8	1	1	2	1	-
Menn	15	2	3	2	1	1	4	1	-	1	-	-
Kvinner	10	-	1	-	-	2	4	-	1	1	1	-
02 Stange	3577	256	387	198	248	218	927	379	307	123	310	224
Menn	1776	138	211	96	132	128	459	189	144	65	133	81
Kvinner	1801	118	176	102	116	90	468	190	163	58	177	143
0201 Såstad	312	28	38	16	17	24	92	33	34	7	14	9
Menn	160	15	19	11	7	14	43	18	22	3	4	4
Kvinner	152	13	19	5	10	10	49	15	12	4	10	5

Tabell 26 (forts.). Folkemengde etter alder, kjønn og type bostedsstrøk/grunnkrets. 3. november 1990

	I alt	Alder										
		0-6	7-15	16-19	20-24	25-29	30-49	50-59	60-66	67-69	70-79	80-
0202 Stange kirke	274	27	34	8	13	21	70	16	19	14	24	28
Menn	141	15	21	2	5	13	34	7	8	11	12	13
Kvinner	133	12	13	6	8	8	36	9	11	3	12	15
0203 Sakslund	224	16	24	18	20	10	66	22	12	9	21	6
Menn	114	10	15	11	9	3	35	11	5	5	9	1
Kvinner	110	6	9	7	11	7	31	11	7	4	12	5
0204 Skjerden	152	8	14	7	9	11	37	21	16	6	13	10
Menn	79	5	4	5	5	8	21	10	6	4	7	4
Kvinner	73	3	10	2	4	3	16	11	10	2	6	6
0205 Næsten	146	14	20	7	11	5	41	12	13	6	10	7
Menn	66	5	9	3	6	2	21	5	5	4	5	1
Kvinner	80	9	11	4	5	3	20	7	8	2	5	6
0206 Rønnen	164	12	29	5	8	8	49	19	11	10	11	2
Menn	85	9	19	1	5	2	25	9	3	7	5	-
Kvinner	79	3	10	4	3	6	24	10	8	3	6	2
0207 Parken	499	22	55	29	32	30	135	64	51	17	49	15
Menn	233	13	26	14	18	19	65	27	25	6	19	1
Kvinner	266	9	29	15	14	11	70	37	26	11	30	14
0208 Kolstad	277	9	23	10	11	6	45	11	28	6	38	90
Menn	110	3	10	3	5	5	24	5	12	1	11	31
Kvinner	167	6	13	7	6	1	21	6	16	5	27	59
0209 Sentrum	115	7	7	6	14	2	24	15	2	2	22	14
Menn	52	3	6	1	7	1	11	8	-	1	9	5
Kvinner	63	4	1	5	7	1	13	7	2	1	13	9
0210 Stange øst	240	13	13	20	29	13	58	31	27	9	16	11
Menn	125	8	9	9	15	9	31	14	14	4	8	4
Kvinner	115	5	4	11	14	4	27	17	13	5	8	7
0211 Volla	479	39	71	27	31	28	145	39	37	17	33	12
Menn	247	25	40	15	17	16	66	23	15	10	14	6
Kvinner	232	14	31	12	14	12	79	16	22	7	19	6
0212 Navneberget	217	22	14	13	15	21	48	36	21	4	15	8
Menn	109	10	7	6	8	11	23	19	12	2	7	4
Kvinner	108	12	7	7	7	10	25	17	9	2	8	4
0213 Finstad	50	2	4	2	2	5	8	7	7	2	7	4
Menn	24	-	2	1	1	4	4	4	3	1	1	3
Kvinner	26	2	2	1	1	1	4	3	4	1	6	1
0214 Gjermundstuen	44	2	2	3	8	3	8	5	3	2	7	1
Menn	24	-	2	2	4	2	4	2	2	-	5	1
Kvinner	20	2	-	1	4	1	4	3	1	2	2	-
0215 Dammen	12	1	-	1	1	2	2	3	2	-	-	-
Menn	5	-	-	-	1	1	-	2	1	-	-	-
Kvinner	7	1	-	1	-	1	2	1	1	-	-	-
0216 Bjørnsveen	11	1	1	-	1	1	3	1	1	1	1	-
Menn	7	-	1	-	1	1	1	1	1	-	1	-
Kvinner	4	1	-	-	-	-	2	-	-	1	-	-
0217 Maurdalen	1	-	-	-	-	-	-	-	-	-	1	-
Menn	-	-	-	-	-	-	-	-	-	-	-	-
Kvinner	1	-	-	-	-	-	-	-	-	-	1	-
0219 Røne	360	33	38	26	26	28	96	44	23	11	28	7
Menn	195	17	21	12	18	17	51	24	10	6	16	3
Kvinner	165	16	17	14	8	11	45	20	13	5	12	4
03 Ottestad	5581	414	568	329	415	335	1686	692	473	185	368	116
Menn	2732	214	297	156	206	162	822	327	239	91	169	49
Kvinner	2849	200	271	173	209	173	864	365	234	94	199	67
0301 Ottestad	251	40	15	14	16	30	72	13	14	9	18	10
Menn	116	16	9	5	9	11	32	8	8	3	9	6
Kvinner	135	24	6	9	7	19	40	5	6	6	9	4
0302 Hegsvold	126	4	21	4	7	10	27	11	13	10	11	8
Menn	53	1	10	1	2	3	14	6	4	6	2	4
Kvinner	73	3	11	3	5	7	13	5	9	4	9	4
0303 Nordstad	212	44	35	13	2	15	99	3	1	-	-	-
Menn	118	28	22	7	-	6	51	3	1	-	-	-
Kvinner	94	16	13	6	2	9	48	-	-	-	-	-
0304 Mjøsli	428	30	64	36	45	16	147	53	15	5	10	7
Menn	214	17	29	15	26	10	66	31	8	3	5	4
Kvinner	214	13	35	21	19	6	81	22	7	2	5	3
0305 Sandvika	150	11	23	14	5	7	57	4	10	4	10	5
Menn	67	6	9	7	1	4	27	4	2	1	3	3
Kvinner	83	5	14	7	4	3	30	-	8	3	7	2
0306 Gyrud	640	49	71	34	36	36	181	79	65	18	62	9
Menn	326	27	37	17	16	16	97	38	34	11	28	5
Kvinner	314	22	34	17	20	20	84	41	31	7	34	4
0307 Nordal	145	10	13	8	10	7	36	23	8	6	20	4
Menn	71	7	7	2	6	2	19	12	3	4	9	-
Kvinner	74	3	6	6	4	5	17	11	5	2	11	4

Tabell 26 (forts.). Folkemengde etter alder, kjønn og type bostedsstrøk/grunnkrets. 3. november 1990

	I alt	Alder										
		0-6	7-15	16-19	20-24	25-29	30-49	50-59	60-66	67-69	70-79	80-
0308 Tajet	201	18	17	6	18	7	57	23	18	18	17	2
Menn	97	8	10	1	8	5	30	7	11	9	7	1
Kvinner	104	10	7	5	10	2	27	16	7	9	10	1
0309 Steen	1081	81	135	69	75	49	343	119	81	38	69	22
Menn	517	43	73	37	32	25	165	51	41	15	26	9
Kvinner	564	38	62	32	43	24	178	68	40	23	43	13
0310 Nordlys	598	30	51	41	54	36	149	108	63	24	28	14
Menn	294	20	26	19	29	19	69	51	34	10	15	2
Kvinner	304	10	25	22	25	17	80	57	29	14	13	12
0311 Kjonerud	655	29	48	42	63	29	142	133	89	24	51	5
Menn	320	13	25	23	35	13	64	55	47	15	29	1
Kvinner	335	16	23	19	28	16	78	78	42	9	22	4
0312 Åkershagan	437	21	24	11	40	52	195	36	29	5	17	7
Menn	215	10	13	7	22	30	93	16	13	2	6	3
Kvinner	222	11	11	4	18	22	102	20	16	3	11	4
0313 Sanderud	137	5	2	7	11	10	34	27	15	8	13	5
Menn	75	2	-	3	5	6	17	15	9	6	9	3
Kvinner	62	3	2	4	6	4	17	12	6	2	4	2
0314 Vevla	429	37	42	22	28	22	124	45	44	13	36	16
Menn	205	12	24	11	12	8	64	24	19	5	18	8
Kvinner	224	25	18	11	16	14	60	21	25	8	18	8
0315 Flatby	39	1	1	3	2	2	12	7	3	3	5	-
Menn	16	-	-	-	-	1	7	3	2	1	2	-
Kvinner	23	1	1	3	2	1	5	4	1	2	3	-
0316 Petlund	25	3	4	1	2	1	8	1	4	-	1	-
Menn	15	3	2	-	2	-	5	-	2	-	1	-
Kvinner	10	-	2	1	-	1	3	1	2	-	-	-
0317 Gaustad	27	1	2	4	1	6	3	7	1	-	-	2
Menn	13	1	1	1	1	3	2	3	1	-	-	-
Kvinner	14	-	1	3	-	3	1	4	-	-	-	2
04 Romedal	3244	261	456	233	190	183	984	224	219	111	277	106
Menn	1607	123	232	121	90	94	492	107	105	56	137	50
Kvinner	1637	138	224	112	100	89	492	117	114	55	140	56
0401 Sørbygda	403	33	57	25	16	21	126	28	39	15	37	6
Menn	194	9	32	17	5	10	60	15	21	6	17	2
Kvinner	209	24	25	8	11	11	66	13	18	9	20	4
0402 Starhellinga	417	46	94	41	20	17	171	14	4	3	7	-
Menn	203	24	48	16	10	7	85	5	3	1	4	-
Kvinner	214	22	46	25	10	10	86	9	1	2	3	-
0403 Dal	164	8	27	10	11	4	44	9	15	5	26	5
Menn	86	3	14	6	8	2	23	3	9	4	10	4
Kvinner	78	5	13	4	3	2	21	6	6	1	16	1
0404 Arneberg	170	12	13	11	9	13	34	7	9	12	21	29
Menn	83	4	6	6	5	6	18	2	4	9	10	13
Kvinner	87	8	7	5	4	7	16	5	5	3	11	16
0405 Sande	129	16	11	6	7	6	43	9	17	2	9	3
Menn	69	10	2	2	4	4	24	6	8	1	6	2
Kvinner	60	6	9	4	3	2	19	3	9	1	3	1
0406 Hornemoen	460	42	53	33	35	28	141	42	28	14	30	14
Menn	235	28	22	19	19	12	73	19	14	7	16	6
Kvinner	225	14	31	14	16	16	68	23	14	7	14	8
0407 Skaun	399	24	67	37	25	21	131	21	20	15	30	8
Menn	191	8	32	17	13	10	63	13	10	5	15	5
Kvinner	208	16	35	20	12	11	68	8	10	10	15	3
0408 Brynsfilialen	256	19	17	13	14	23	58	27	28	13	33	11
Menn	136	7	11	10	7	15	30	13	12	7	18	6
Kvinner	120	12	6	3	7	8	28	14	16	6	15	5
0409 Skjerve	154	11	20	9	7	9	41	13	11	5	20	8
Menn	70	4	8	5	2	5	21	5	6	2	9	3
Kvinner	84	7	12	4	5	4	20	8	5	3	11	5
0410 Fredsvold	430	29	59	37	29	23	125	36	31	16	33	12
Menn	216	19	34	18	11	13	62	16	12	9	17	5
Kvinner	214	10	25	19	18	10	63	20	19	7	16	7
0411 Formo	262	21	38	11	17	18	70	18	17	11	31	10
Menn	124	7	23	5	6	10	33	10	6	5	15	4
Kvinner	138	14	15	6	11	8	37	8	11	6	16	6
05 Vallset/Åsbygda	3136	259	366	183	216	185	907	279	213	109	298	121
Menn	1600	134	171	87	122	102	459	157	105	58	142	63
Kvinner	1536	125	195	96	94	83	448	122	108	51	156	58
0501 Storhov	137	18	10	8	8	6	39	23	9	4	7	5
Menn	69	7	4	4	4	2	21	11	6	3	3	4
Kvinner	68	11	6	4	4	4	18	12	3	1	4	1
0502 Hågenrud	104	15	9	2	5	4	24	16	8	1	13	7
Menn	52	7	5	-	3	2	12	7	6	-	6	4
Kvinner	52	8	4	2	2	2	12	9	2	1	7	3

Tabell 26 (forts.). Folkemengde etter alder, kjønn og type bostedsstrøk/grunnkrets. 3. november 1990

	i alt	Alder										
		0-6	7-15	16-19	20-24	25-29	30-49	50-59	60-66	67-69	70-79	80-
0503 Standerholen	41	2	2	3	7	2	8	9	-	1	3	4
Menn	24	1	2	1	4	1	5	5	-	-	2	3
Kvinner	17	1	-	2	3	1	3	4	-	1	1	1
0504 Egerom	248	21	24	12	16	21	68	23	21	4	29	9
Menn	119	10	10	8	9	12	28	15	13	3	9	2
Kvinner	129	11	14	4	7	9	40	8	8	1	20	7
0505 Bottenfjellet	620	49	90	33	40	39	177	51	54	19	48	20
Menn	318	26	51	21	22	23	84	25	28	12	18	8
Kvinner	302	23	39	12	18	16	93	26	26	7	30	12
0506 Furuset	106	7	9	12	13	6	24	8	8	9	7	3
Menn	50	2	3	5	7	5	11	4	4	4	3	2
Kvinner	56	5	6	7	6	1	13	4	4	5	4	1
0507 Åsen	413	31	45	22	32	31	105	38	23	13	51	22
Menn	218	15	22	8	20	15	53	25	10	7	30	13
Kvinner	195	16	23	14	12	16	52	13	13	6	21	9
0508 Gata	544	43	85	32	34	32	177	37	33	18	36	17
Menn	280	26	35	14	21	19	95	19	14	10	17	10
Kvinner	264	17	50	18	13	13	82	18	19	8	19	7
0509 Foss	345	35	36	18	25	18	105	28	25	14	32	9
Menn	186	23	18	8	10	8	56	17	13	7	20	6
Kvinner	159	12	18	10	15	10	49	11	12	7	12	3
0510 Amundrud	253	17	28	17	16	8	81	19	14	12	33	8
Menn	126	9	9	10	11	4	42	12	6	6	14	3
Kvinner	127	8	19	7	5	4	39	7	8	6	19	5
0511 Haraset	296	19	26	23	17	16	93	26	15	10	36	15
Menn	144	8	11	8	10	9	48	16	5	4	18	7
Kvinner	152	11	15	15	7	7	45	10	10	6	18	8
0512 Skogen	29	2	2	1	3	2	6	1	3	4	3	2
Menn	14	-	1	-	1	2	4	1	-	2	2	1
Kvinner	15	2	1	1	2	-	2	-	3	2	1	1
Uoppgitt	72	6	4	6	6	4	21	18	1	2	3	1

Tabell 27.1. Yrkesaktive 16 år og over, etter næring, kjønn og type bostedsstrøk/delområde. 3. november 1989 - 2. november 1990

	I alt	Jordbruk, skogbruk, fiske og fangst	Oljeutvinning og bergverksdrift	Industri	Kraft- og vannforsyning	Bygge- og anleggsvirksomhet	Varehandel, hotell- og restaurantervirksomhet	Transport, lagring, post- og telekommunikasjoner	Bank-, finans- og forsikringsvirksomhet, eiendomsdrift og forretningsmessig tjenesteyting	Offentlig, sosial og privat tjenesteyting
Kommunen ¹	8347	762	:	1116	83	628	1398	632	415	3302
Menn	4375	476	:	895	76	568	611	491	243	1005
Kvinner	3972	286	:	221	:	(60)	787	141	172	2297
Type bostedsstrøk og kjønn										
Tettsteder										
Tettbygde strøk	4067	:	:	475	:	362	733	366	(223)	1789
Menn	2155	:	:	423	:	362	316	284	(151)	519
Kvinner	1912	:	:	:	:	:	417	:	:	1269
1001 Hamar	2305	:	:	260	:	(170)	383	(223)	(174)	1036
Menn	1233	:	:	229	:	(170)	(169)	(170)	(112)	344
Kvinner	1072	:	:	:	:	:	(214)	:	:	692
1051 Tangen	231	:	:	:	:	:	:	:	:	(125)
Menn	(117)	:	:	:	:	:	:	:	:	:
Kvinner	(114)	:	:	:	:	:	:	:	:	(114)
1052 Stange	820	:	:	:	:	(118)	(172)	:	:	355
Menn	405	:	:	:	:	(118)	:	:	:	:
Kvinner	416	:	:	:	:	:	(132)	:	:	263
1053 Sørbygdafellet	(165)	:	:	:	:	:	:	:	:	:
Menn	:	:	:	:	:	:	:	:	:	:
Kvinner	:	:	:	:	:	:	:	:	:	:
1054 Ilseng	391	:	:	:	:	:	(128)	:	:	(115)
Menn	237	:	:	:	:	:	:	:	:	:
Kvinner	(154)	:	:	:	:	:	:	:	:	:
1055 Gata	(154)	:	:	:	:	:	:	:	:	:
Menn	:	:	:	:	:	:	:	:	:	:
Kvinner	:	:	:	:	:	:	:	:	:	:
Spredtbygde strøk	4269	650	:	659	:	263	592	355	(163)	1529
Menn	2220	395	:	515	:	242	291	283	:	357
Kvinner	2050	255	:	(144)	:	:	300	:	:	1171
Uoppgitt	:	:	:	:	:	:	:	:	:	:
Delområde og kjønn										
01 Tangen	898	(102)	:	(175)	:	:	:	:	:	346
Menn	482	:	:	(155)	:	:	:	:	:	:
Kvinner	416	:	:	:	:	:	:	:	:	286
02 Stange	1838	(216)	:	(166)	:	(190)	270	(170)	:	757
Menn	892	(117)	:	(135)	:	(190)	:	(129)	:	(186)
Kvinner	947	:	:	:	:	:	(182)	:	:	571
03 Ottestad	2791	(139)	:	306	:	(170)	454	262	(215)	1225
Menn	1448	:	:	274	:	(170)	(200)	(210)	(141)	366
Kvinner	1344	:	:	:	:	:	254	:	:	859
04 Romedal	1435	(109)	:	255	:	(104)	239	(148)	:	562
Menn	768	:	:	(170)	:	(104)	(117)	(119)	:	(162)
Kvinner	667	:	:	:	:	:	(122)	:	:	399
05 Vallset/Åsbygda	1374	(171)	:	233	:	(109)	273	:	:	428
Menn	785	(130)	:	(204)	:	:	(152)	:	:	(102)
Kvinner	589	:	:	:	:	:	(121)	:	:	326
Uoppgitt	:	:	:	:	:	:	:	:	:	:

¹ Se tekstdelen, pkt. 5.

Tabell 27.2. Yrkesaktive 16 år og over, etter næring, kjønn og type bostedsstrøk/grunnkrets. 3. november 1989 - 2. november 1990

	I alt	Primær	Sekundær	Tertiær		
				I alt	Off., sosial og privat tjenesteyting	Andre tertiær-næringer
Kommunen ¹	8347	762	1839	5747	3302	2445
Menn	4375	476	1550	2350	1005	1345
Kvinner	3972	286	289	3397	2297	1100
Type bostedsstrøk og kjønn						
Tettsteder						
Tettbygde strøk	4067	:	869	3111	1789	1322
Menn	2155	:	807	1271	519	751
Kvinner	1912	:	:	1841	1269	571
1001 Hamar	2305	:	441	1817	1036	781
Menn	1233	:	399	796	344	452
Kvinner	1072	:	:	1021	692	329
1051 Tangen	231	:	:	(168)	(125)	:
Menn	(117)	:	:	:	:	:
Kvinner	(114)	:	:	(114)	(114)	:
1052 Stange	820	:	(205)	587	355	232
Menn	405	:	(205)	(172)	:	:
Kvinner	416	:	:	416	263	(152)
1053 Sørbygdaføltet	(165)	:	:	(124)	:	:
Menn	:	:	:	:	:	:
Kvinner	:	:	:	:	:	:
1054 Ilseng	391	:	:	291	(115)	(176)
Menn	237	:	:	(158)	:	(116)
Kvinner	(154)	:	:	(133)	:	:
1055 Gata	(154)	:	:	(125)	:	:
Menn	:	:	:	:	:	:
Kvinner	:	:	:	:	:	:
Sprettbygde strøk	4269	650	982	2638	1529	1109
Menn	2220	395	806	1019	357	662
Kvinner	2050	255	(176)	1619	1171	447
Uoppgitt	:	:	:	:	:	:
Delområde, grunnkrets og kjønn						
01 Tangen	898	(102)	257	539	346	(193)
Menn	482	:	227	(183)	:	(122)
Kvinner	416	:	:	356	286	:
0101 Mostue	:	:	:	:	:	:
Menn	:	:	:	:	:	:
Kvinner	:	:	:	:	:	:
0102 Hestnes	:	:	:	:	:	:
Menn	:	:	:	:	:	:
Kvinner	:	:	:	:	:	:
0103 Espa	:	:	:	:	:	:
Menn	:	:	:	:	:	:
Kvinner	:	:	:	:	:	:
0104 Skaberud	(134)	:	:	:	:	:
Menn	:	:	:	:	:	:
Kvinner	:	:	:	:	:	:
0105 Hov	(186)	:	:	(123)	:	:
Menn	(115)	:	:	:	:	:
Kvinner	:	:	:	:	:	:
0106 Kongsparten	:	:	:	:	:	:
Menn	:	:	:	:	:	:
Kvinner	:	:	:	:	:	:
0107 Refsahl	(109)	:	:	:	:	:
Menn	:	:	:	:	:	:
Kvinner	:	:	:	:	:	:
0108 Mosebekken	:	:	:	:	:	:
Menn	:	:	:	:	:	:
Kvinner	:	:	:	:	:	:
0109 Steinsrud	:	:	:	:	:	:
Menn	:	:	:	:	:	:
Kvinner	:	:	:	:	:	:
0110 Vik	:	:	:	:	:	:
Menn	:	:	:	:	:	:
Kvinner	:	:	:	:	:	:
0111 Sjøsvæen	:	:	:	:	:	:
Menn	:	:	:	:	:	:
Kvinner	:	:	:	:	:	:

¹ Se tekstdelen, pkt. 5.

Tabell 27.2 (forts.). Yrkesaktive 16 år og over, etter næring, kjønn og type bostedsstrøk/grunnkrets.
3. november 1989 - 2. november 1990

	I alt	Primær	Sekundær	Tertiær		
				I alt	Off., sosial og privat tjenesteyting	Andre tertiær-næringer
02 Stange	1838	(216)	377	1245	757	488
Menn	892	(117)	345	429	(186)	243
Kvinner	947			816	571	245
0201 Såstad	(206)			(117)		
Menn	(116)					
Kvinner						
0202 Stange kirke	(132)			(102)		
Menn						
Kvinner						
0203 Sakslund						
Menn						
Kvinner						
0204 Skjerden	(111)					
Menn						
Kvinner						
0205 Næsten						
Menn						
Kvinner						
0206 Remmen						
Menn						
Kvinner						
0207 Parken	266			(197)	(148)	
Menn	(129)					
Kvinner	(137)			(137)	(107)	
0208 Kolstad						
Menn						
Kvinner						
0209 Sentrum						
Menn						
Kvinner						
0210 Stange øst	(150)			(103)		
Menn						
Kvinner						
0211 Volla	325			(209)	(117)	
Menn	(168)					
Kvinner	(158)			(158)		
0212 Navneberget	(102)					
Menn						
Kvinner						
0213 Finstad						
Menn						
Kvinner						
0214 Gjermundstuen						
Menn						
Kvinner						
0215 Dammen						
Menn						
Kvinner						
0216 Bjørnsveen						
Menn						
Kvinner						
0217 Maurdalen						
Menn						
Kvinner						
0219 Røne	(186)			(104)		
Menn						
Kvinner						
03 Ottestad	2791	(139)	496	2156	1225	931
Menn	1448		454	917	366	551
Kvinner	1344			1239	859	381
0301 Ottestad						
Menn						
Kvinner						
0302 Hegsvold						
Menn						
Kvinner						
0303 Nordstad	(106)					
Menn						
Kvinner						
0304 Mjøsliå	292			232	(112)	(120)
Menn	(151)			(101)		
Kvinner	(141)			(131)		

Tabell 27.2 (forts.). Yrkesaktive 16 år og over, etter næring, kjønn og type bostedsstrøk/grunnkrets.
3. november 1989 - 2. november 1990

	I alt	Primær	Sekundær	Tertiær		
				I alt	Off., sosial og privat tjenesteyting	Andre tertiær-næringer
0305 Sandvika	(123)			(102)		
Menn						
Kvinner						
0306 Gyrud	(166)			(136)		
Menn	(102)					
Kvinner						
0307 Nordal	(134)			(114)		
Menn						
Kvinner						
0308 Tajet	(109)					
Menn						
Kvinner						
0309 Steen	542			456	291	(165)
Menn	287			(201)		(102)
Kvinner	255			255	(192)	
0310 Nordlys	293		(101)	(192)		
Menn	(191)			(111)		
Kvinner	(102)					
0311 Kjonerud	440			321	(190)	(131)
Menn	(209)			(101)		
Kvinner	231			(220)	(148)	
0312 Åkershagan	(103)					
Menn						
Kvinner						
0313 Sanderud						
Menn						
Kvinner						
0314 Vevla	226			(174)		
Menn						
Kvinner	(157)			(124)		
0315 Flatby						
Menn						
Kvinner						
0316 Petlund						
Menn						
Kvinner						
0317 Gaustad						
Menn						
Kvinner						
04 Romedal	1435	(109)	359	967	562	406
Menn	768		274	418	(162)	255
Kvinner	667			550	399	(150)
0401 Sørbygda	(187)			(123)		
Menn	(103)					
Kvinner						
0402 Starhellinga	(165)			(124)		
Menn						
Kvinner						
0403 Dal						
Menn						
Kvinner						
0404 Arneberg						
Menn						
Kvinner						
0405 Sande						
Menn						
Kvinner						
0406 Hornemoen	(175)			(137)		(105)
Menn						
Kvinner						
0407 Skaun	235			(174)	(103)	
Menn	(164)			(103)		
Kvinner						
0408 Brynsfilialen	(103)					
Menn						
Kvinner						
0409 Skjerve	(108)					
Menn						
Kvinner						
0410 Fredsvold	(177)			(123)	(102)	
Menn	(103)					
Kvinner						

Tabell 27.2 (forts.). Yrkesaktive 16 år og over, etter næring, kjønn og type bostedsstrøk/grunnkrets.
 3. november 1989 - 2. november 1990

	I alt	Primær	Sekundær	Tertiær		
				I alt	Off., sosial og privat tjenesteyting	Andre tertiær-næringer
0411 Formo	(104)	:	:	:	:	:
Menn	:	:	:	:	:	:
Kvinner	:	:	:	:	:	:
05 Vallset/Åsbygda	1374	(171)	362	842	428	413
Menn	785	(130)	311	343	(102)	241
Kvinner	589	:	:	498	326	(172)
0501 Storhov	:	:	:	:	:	:
Menn	:	:	:	:	:	:
Kvinner	:	:	:	:	:	:
0502 Hågenrud	:	:	:	:	:	:
Menn	:	:	:	:	:	:
Kvinner	:	:	:	:	:	:
0503 Standerholen	:	:	:	:	:	:
Menn	:	:	:	:	:	:
Kvinner	:	:	:	:	:	:
0504 Egerom	(132)	:	:	:	:	:
Menn	:	:	:	:	:	:
Kvinner	:	:	:	:	:	:
0505 Bottenfjellet	260	:	(111)	(119)	:	:
Menn	(169)	:	:	:	:	:
Kvinner	:	:	:	:	:	:
0506 Furuset	:	:	:	:	:	:
Menn	:	:	:	:	:	:
Kvinner	:	:	:	:	:	:
0507 Åsen	(155)	:	:	(114)	:	:
Menn	:	:	:	:	:	:
Kvinner	:	:	:	:	:	:
0508 Gata	(223)	:	:	(163)	:	:
Menn	:	:	:	:	:	:
Kvinner	(124)	:	:	(103)	:	:
0509 Foss	(136)	:	:	:	:	:
Menn	:	:	:	:	:	:
Kvinner	:	:	:	:	:	:
0510 Amundrud	:	:	:	:	:	:
Menn	:	:	:	:	:	:
Kvinner	:	:	:	:	:	:
0511 Haraset	(155)	:	:	:	:	:
Menn	:	:	:	:	:	:
Kvinner	:	:	:	:	:	:
0512 Skogen	:	:	:	:	:	:
Menn	:	:	:	:	:	:
Kvinner	:	:	:	:	:	:
Uoppgitt	:	:	:	:	:	:

Tabell 28. Privathusholdninger. Utvalgte kjennetegn for boligstandard, og disponering av personbil. Bostedsstrøk/grunnkrets. 3. november 1990

	Alle privat- hushold- ninger	Boligen har både bad og WC	Kjøkken 6 m ² og over	Boligen bygget etter 1960	Hushold- ningen eier boligen	Hushold- ningen dispo- nerer bil	Bolig- rommene er på ett plan ¹	Boligen ligger i 2. et. eller høyere og huset har ikke heis
Kommunen	7083	6243	6625	3834	5709	5491	5480	626
Type bostedsstrøk								
Tettsteder								
Tettbygde strøk	3249	3054	3025	2260	2685	2496	2745	306
1001 Hamar	1836	1707	1654	1318	1519	1396	1512	(98)
1051 Tangen	155	155	155	(73)	115	125	137	:
1052 Stange	718	673	685	523	573	555	612	157
1053 Sørbygdafeltet	(100)	(98)	(95)	(98)	(90)	(100)	(98)	:
1054 Iiseng	321	306	316	190	276	230	291	:
1055 Gata	120	115	120	(58)	113	(90)	(95)	:
Spredtbygde strøk	3778	3163	3564	1557	2978	2978	2709	320
Uoppgitt	(56)	:	:	:	:	:	:	:
Delområde og grunnkrets								
01 Tangen	794	629	777	307	602	637	559	113
0101 Mostue	(77)	:	(77)	:	(55)	(58)	:	:
0102 Hestnes	(83)	(58)	(83)	:	(73)	(68)	(55)	:
0103 Espa	(102)	(87)	(102)	:	(73)	(72)	(87)	:
0104 Skaberud	109	(86)	(106)	:	(66)	(86)	(63)	:
0105 Hov	124	124	124	(66)	(100)	(99)	(106)	:
0106 Kongsparten	(51)	:	(51)	:	(51)	:	:	:
0107 Refsahl	(89)	(71)	(87)	(48)	(69)	(70)	(61)	:
0108 Mosebekken	:	:	:	:	:	:	:	:
0109 Steinsrud	(49)	:	:	:	:	:	:	:
0110 Vik	(63)	(53)	(63)	:	:	(49)	(49)	:
0111 Sjøsvæen	:	:	:	:	:	:	:	:
02 Stange	1496	1388	1417	853	1193	1199	1205	194
0201 Såstad	136	119	118	(86)	(101)	121	(100)	:
0202 Stange kirke	(94)	(89)	(79)	:	(61)	(74)	(72)	:
0203 Sakslund	(90)	(90)	(90)	:	(53)	(80)	(87)	:
0204 Skjerden	(91)	(81)	(87)	:	(74)	(77)	(63)	:
0205 Næsten	(56)	:	(56)	:	(51)	:	:	:
0206 Remmen	(71)	(58)	(66)	:	(60)	(66)	:	:
0207 Parken	245	245	240	216	217	171	220	(67)
0208 Kolstad	114	(104)	(104)	(68)	(76)	(70)	(86)	:
0209 Sentrum	(72)	(67)	(62)	:	:	:	(59)	:
0210 Stange øst	(105)	(100)	(105)	(50)	(90)	(85)	(87)	:
0211 Volla	206	191	198	171	167	196	181	:
0212 Navneberget	(64)	(59)	(59)	:	(58)	(49)	(56)	:
0213 Finstad	:	:	:	:	:	:	:	:
0214 Gjermundstuen	:	:	:	:	:	:	:	:
0215 Dammen	:	:	:	:	:	:	:	:
0216 Bjørnsveen	:	:	:	:	:	:	:	:
0217 Maurdalen	:	:	:	:	:	:	:	:
0219 Røne	132	129	132	(87)	117	118	109	:
03 Ottestad	2325	2090	2094	1515	1834	1772	1837	136
0301 Ottestad	141	(101)	121	(65)	(55)	(101)	(96)	:
0302 Hegsvold	(76)	(76)	(66)	:	(51)	(56)	(69)	:
0303 Nordstad	(61)	(61)	(61)	(61)	(61)	(61)	:	:
0304 Mjøslia	182	182	162	160	145	153	170	:
0305 Sandvika	(80)	(80)	(75)	:	(71)	(60)	(66)	:
0306 Gyrod	177	162	165	114	162	133	142	:
0307 Nordal	(94)	(89)	(94)	(51)	(91)	(84)	(84)	:
0308 Tajet	(93)	(93)	(84)	:	(74)	(64)	(88)	:
0309 Støen	361	353	329	284	339	309	305	:
0310 Nordlys	183	183	168	128	168	164	170	:
0311 Kjonerud	303	302	291	230	272	280	283	:
0312 Åkershagan	272	193	217	191	119	(81)	144	:
0313 Sanderud	(80)	(60)	(60)	(70)	(60)	(60)	:	:
0314 Vevla	195	128	175	(73)	149	141	119	:

¹ Boligen har kjøkken, bad/dusj, WC og minst ett beboelsesrom i samme etasje.

Tabell 28 (forts.). Privathusholdninger. Utvalgte kjennetegn for boligstandard, og disponering av personbil. Bostedsstrøk/grunnkrets. 3. november 1990

	Alle privat- hushold- ninger	Boligen har både bad og WC	Kjøkken 6 m ² og over	Boligen bygget etter 1960	Hushold- ningen eier boligen	Hushold- ningen dispo- nerer bil	Bolig- rommene er på ett plan ¹	Boligen ligger i 2. et. eller høyere og huset har ikke heis
0315 Flatby	:	:	:	:	:	:	:	:
0316 Petlund	:	:	:	:	:	:	:	:
0317 Gaustad	:	:	:	:	:	:	:	:
04 Romedal	1191	1093	1129	658	1010	952	1004	(79)
0401 Sørbygda	137	125	125	(56)	124	(104)	(105)	:
0402 Starhellinga	(100)	(98)	(95)	(98)	(90)	(100)	(98)	:
0403 Dal	(90)	(80)	(80)	:	(75)	(70)	(75)	:
0404 Arneberg	(72)	(67)	(72)	:	:	(53)	(53)	:
0405 Sande	:	:	:	:	:	:	:	:
0406 Hornemoen	181	181	176	(92)	161	109	166	:
0407 Skaun	161	131	151	(97)	121	126	131	:
0408 Brynsfilialen	(85)	(76)	(75)	:	(70)	(77)	(67)	:
0409 Skjerve	(90)	(71)	(90)	:	(85)	(52)	(61)	:
0410 Fredsvold	169	165	169	128	153	154	155	:
0411 Formo	(72)	(64)	(62)	:	(62)	(72)	(64)	:
05 Vallset/Åsbygda	1221	1016	1172	484	1024	914	848	(104)
0501 Storhov	(87)	(77)	(73)	:	(67)	(77)	(49)	:
0502 Hågenrud	:	:	:	:	:	:	:	:
0503 Standerholen	:	:	:	:	:	:	:	:
0504 Egerom	129	(99)	124	(51)	109	109	(80)	:
0505 Bottenfjellet	275	227	270	123	212	197	202	:
0506 Furuset	:	:	:	:	:	:	:	:
0507 Åsen	163	121	150	(49)	140	108	(103)	:
0508 Gata	150	140	150	(73)	140	117	116	:
0509 Foss	(79)	(79)	(77)	:	(76)	(70)	(71)	:
0510 Amundrud	112	(94)	107	(59)	(94)	(83)	(89)	:
0511 Haraset	112	(97)	107	:	(85)	(83)	(83)	:
0512 Skogen	:	:	:	:	:	:	:	:
Uoppgitt	(56)	:	:	:	:	:	:	:

¹ Se note 1 på siden foran.

0417 STANGE

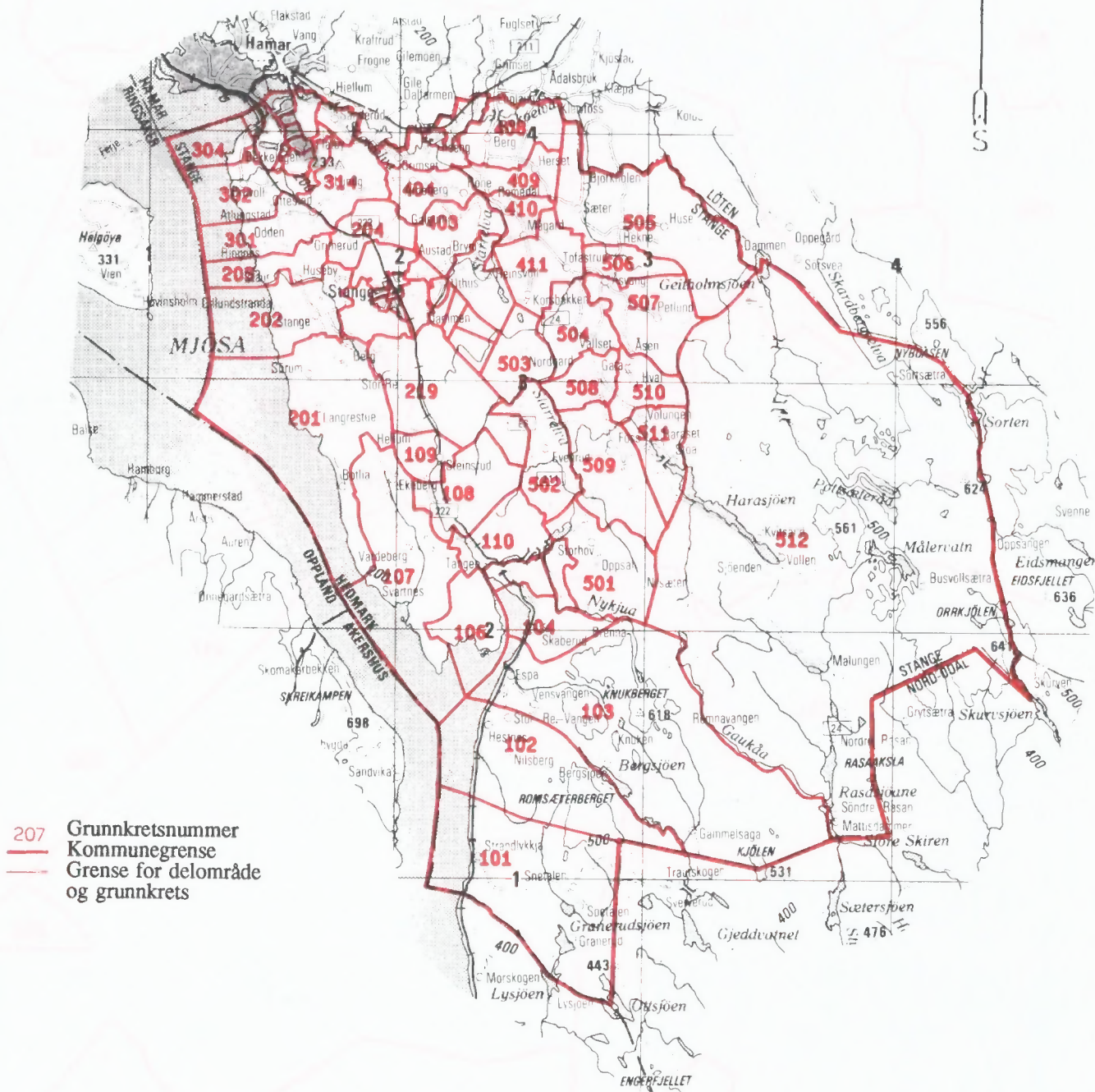

Kartgrunnlag M ca. 1:250 000
 Tillatelsenr. 74/91 Statens kartverk

Utsnitt av kretskart

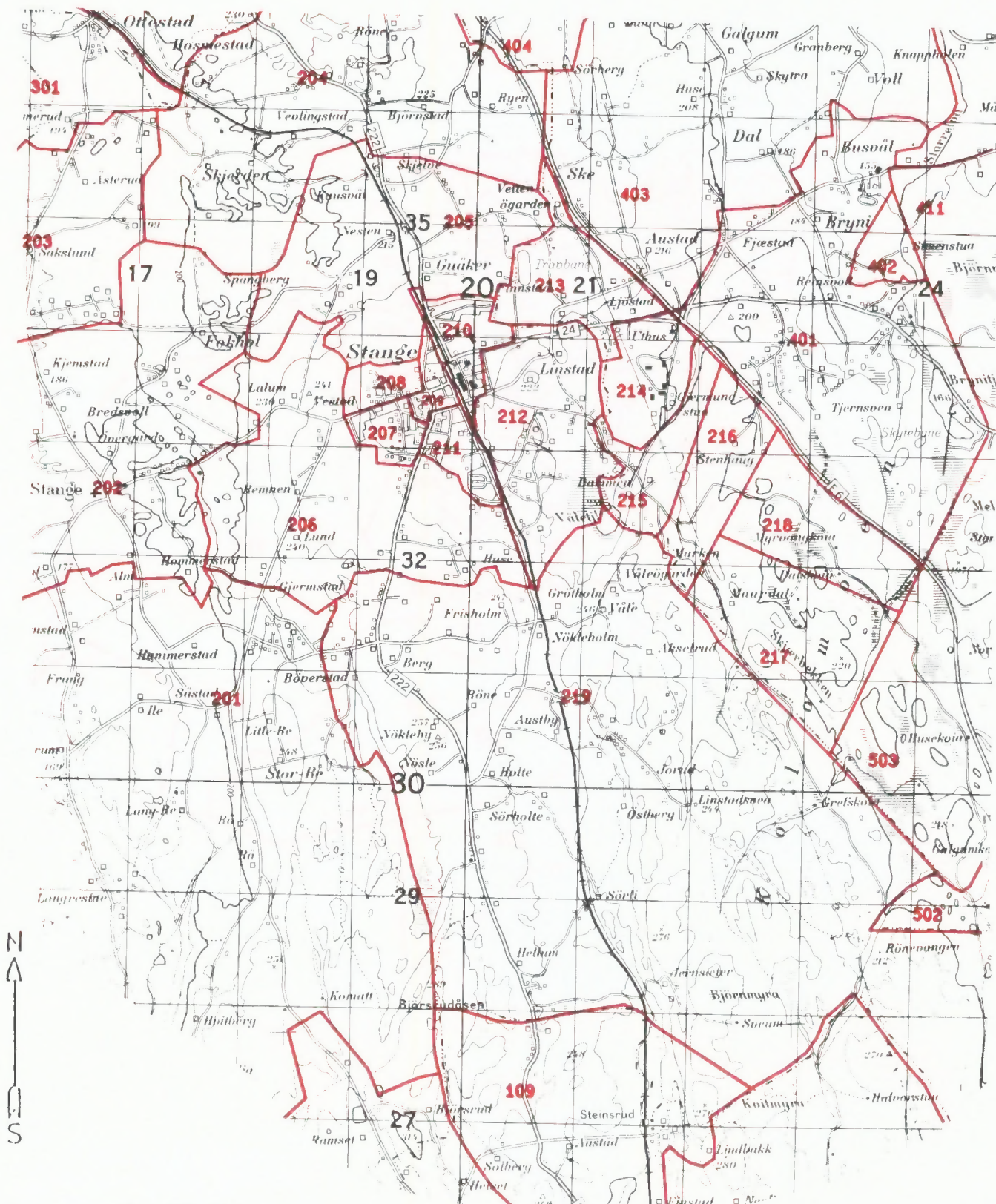

Kartgrunnlag M ca. 1:50 000
Tillatelsenr. 74/91 Statens kartverk

Utsnitt av kretskart

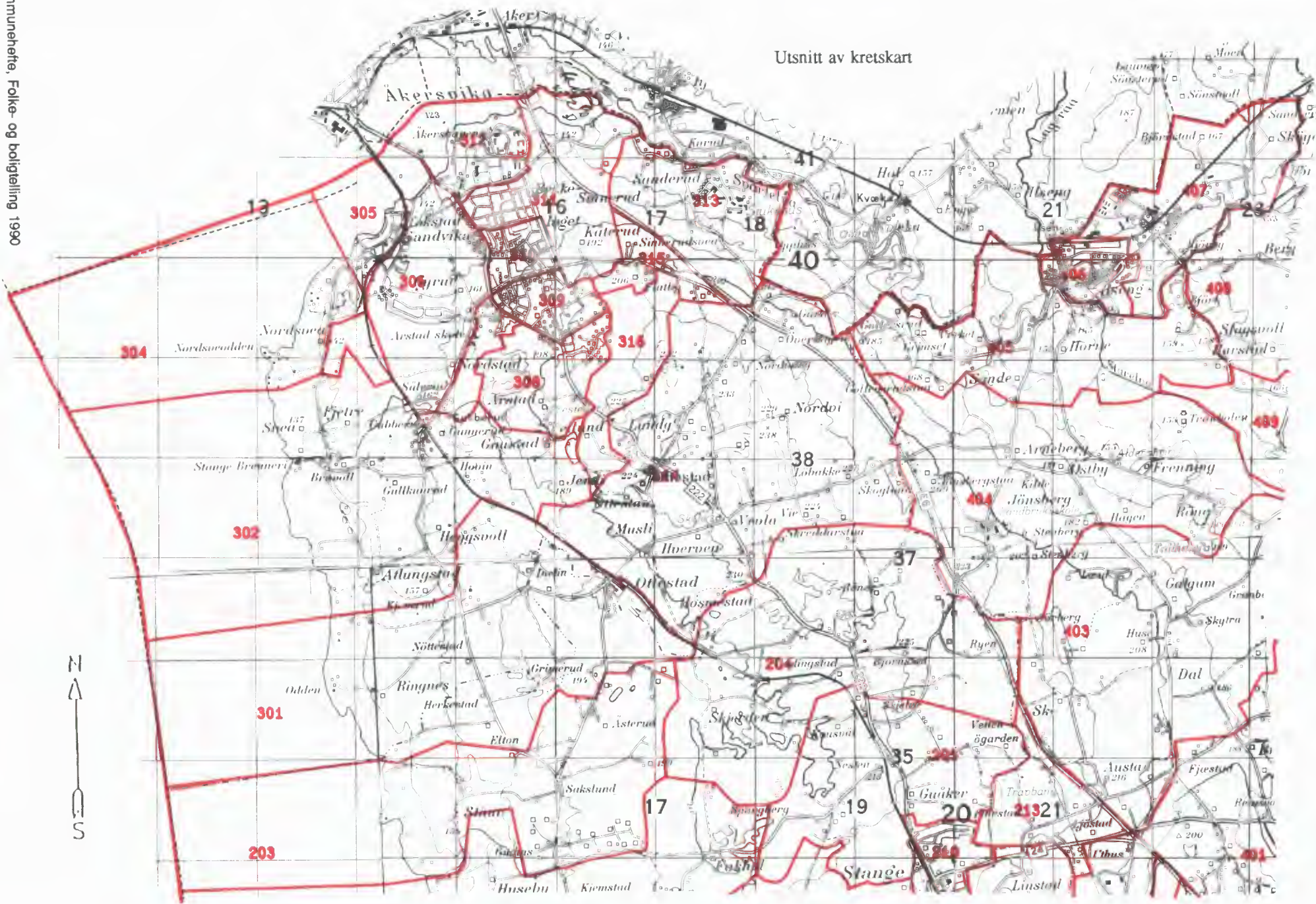

Utsnitt av kretskart

Kartgrunnlag M ca. 1:20 000
Tillatelsenr. 74/91 Statens kartverk

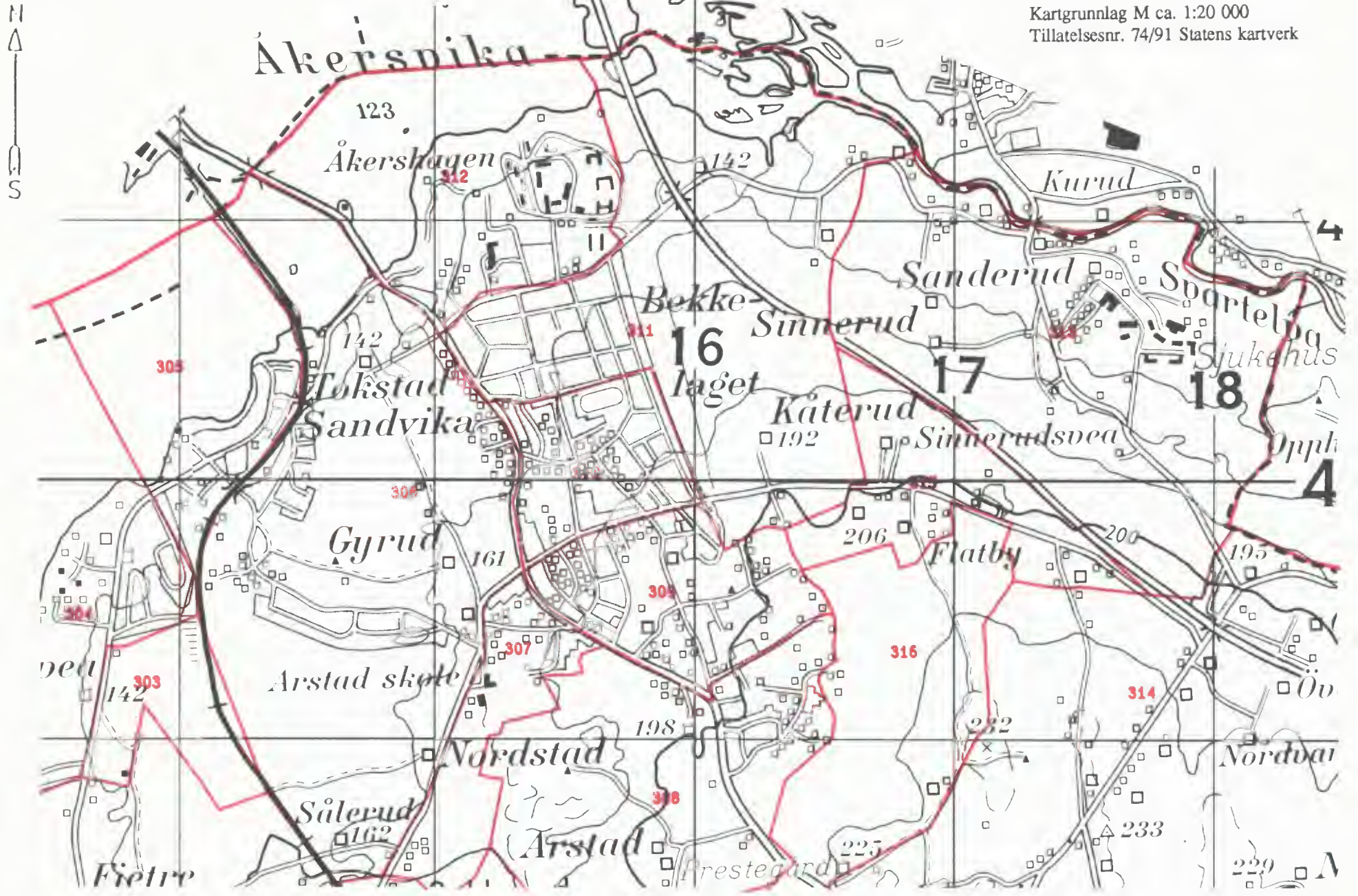

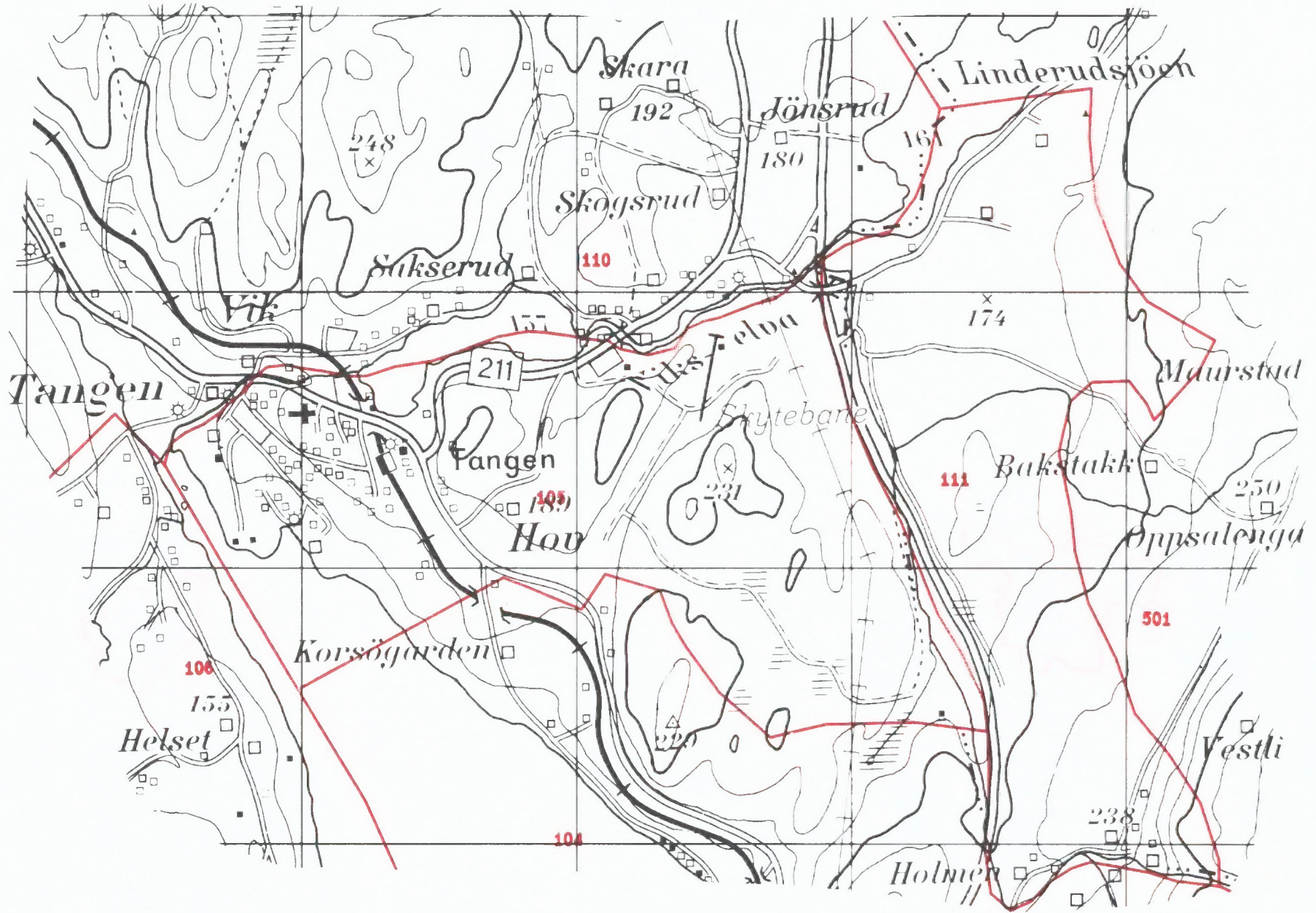

Kartgrunnlag M ca. 1:20 000
Tillatelsesnr. 74/91 Statens kartverk

Avgrensning av Stange tettsted

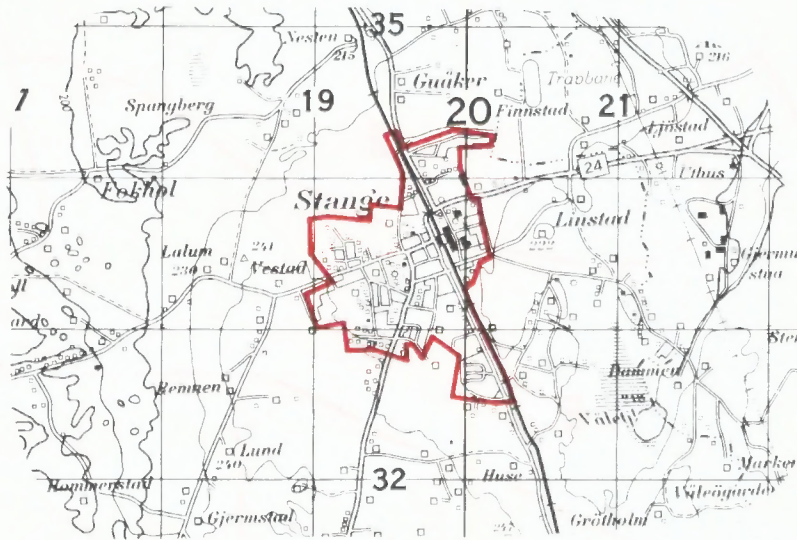

Avgrensning av Gata tettsted

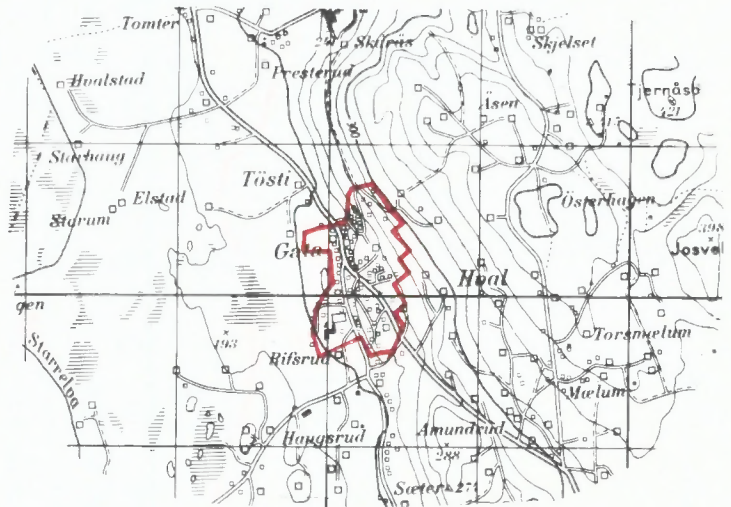

Avgrensning av Tangen tettsted

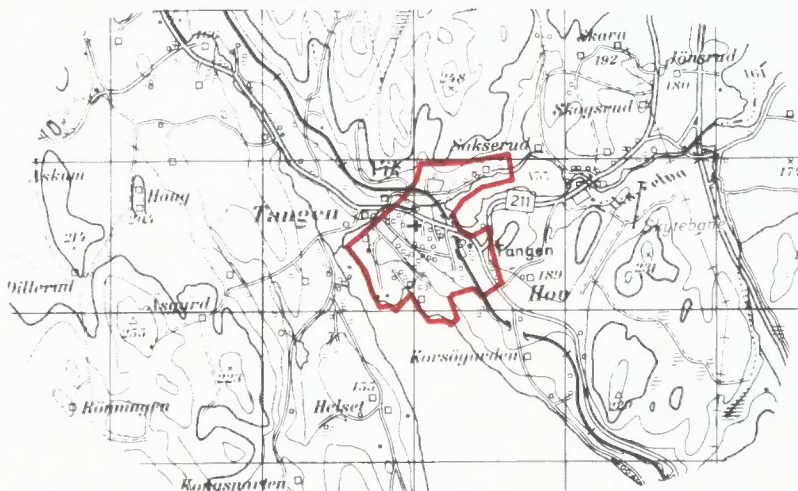

Kartgrunnlag M ca. 1:50 000
Tillatelsenr. 74/91 Statens kartverk

Del av Hamar tettsted

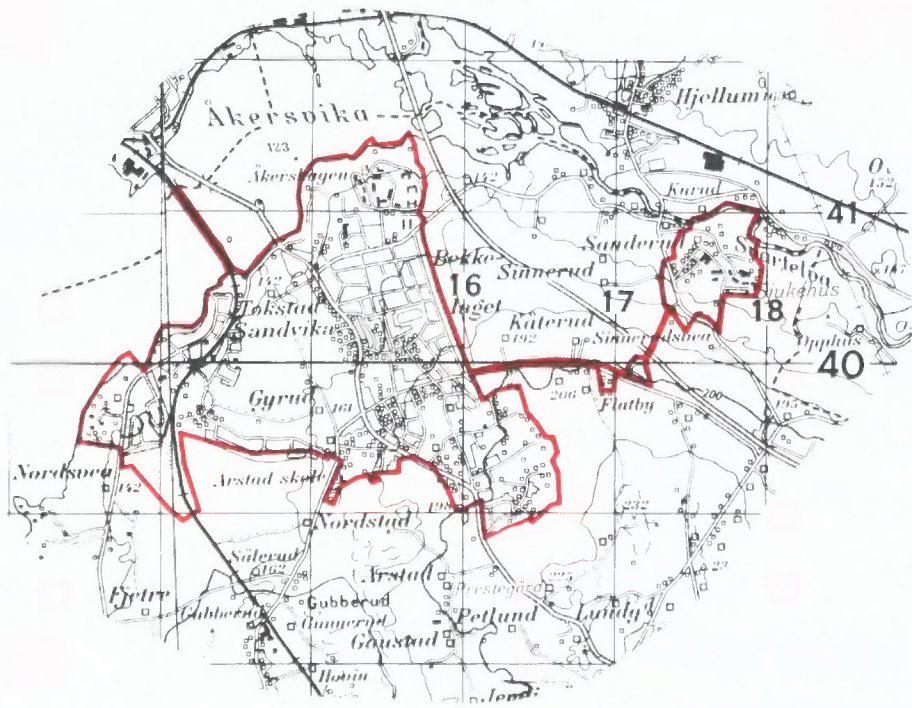

Avgrensning av Sørbygdafellet tettsted

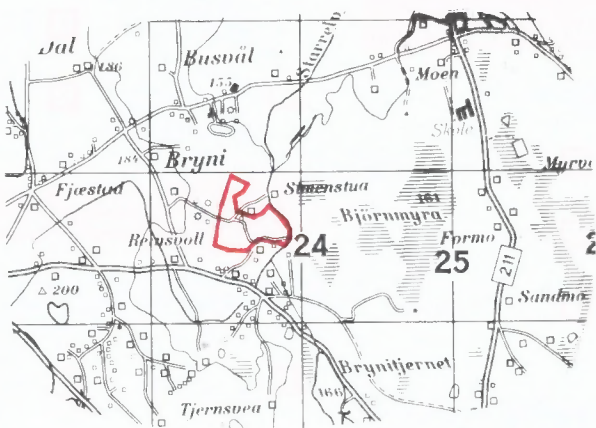

Del av Ilseng tettsted

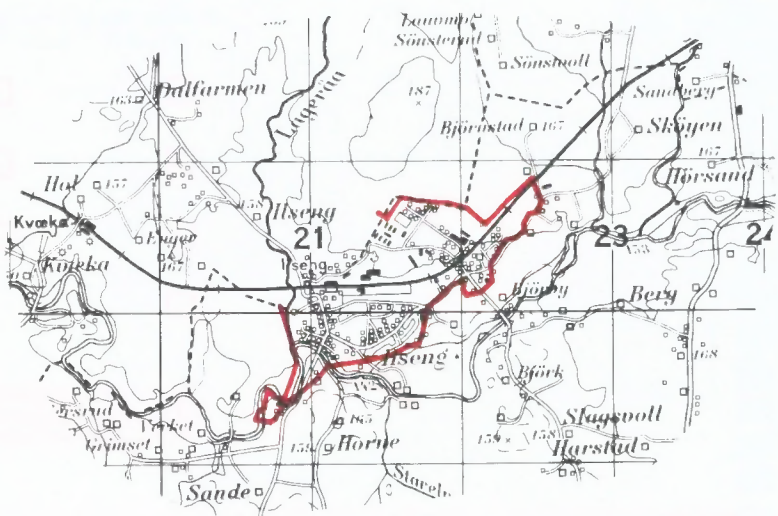

Kartgrunnlag M ca. 1:50 000
Tillatelsenr. 74/91 Statens kartverk



FoB 90
Folke- og
boligtelling 1990
gjennomføres av
Statistisk sentralbyrå

Oppgavene er undergitt taushetsplikt.
De vil bare bli brukt til å utarbeide statistikk
og vil bli oppbevart på en betryggende måte.

VIKTIG:
Bruk helst
blyant eller
blå/svart kulepenn

Slik: Ikke slik:



1 Hvem bor du sammen med i leiligheten?
Rettleiingen beskriver hva vi mener med
en leilighet. Sett flere kryss hvis nødvendig.

- | | |
|---------------------------------------|---|
| <input type="checkbox"/> Ingen | <input type="checkbox"/> Søsken |
| <input type="checkbox"/> Ektefelle | <input type="checkbox"/> Svigerforeldre,
svigerinne,
svoger,
svigerbarn,
tante, onkel,
niese, nevø |
| <input type="checkbox"/> Samboer | <input type="checkbox"/> Besteforeldre,
barnebarn |
| <input type="checkbox"/> Datter, sønn | <input type="checkbox"/> Andre personer |

2 Hadde du inntektsgivende arbeid i minst 100 timer i året fra 3. nov. 1989 til 2. nov. 1990?

Arbeid som ulønnet familiemedlem i
familiebedrift regnes også som inntekts-
givende arbeid (f.eks. butikk, gårdsbruk).

- Ja Nei

! Svarte du nei her, skal du ikke
fylle ut resten av denne siden.

3 Hvor mange måneder hadde du heltids- og/eller deltidsarbeid i året fra 3. nov. 1989 til 2. nov. 1990?
Se rettleiingen.

Heltid: måneder

Deltid: måneder

**4 Oppgi navn og adresse på det arbeids-
stedet (bedriften) der du hadde inntekts-
givende arbeid lengst tid i året fra
3. nov. 1989 til 2. nov. 1990.**

Med bedrift menes fabrikk, butikk,
gårdsbruk, ligningskontor e.l.

Navn:

Gate/vei:

Poststed:

**5 Beskriv virksomheten på dette arbeids-
stedet så nøyaktig som mulig.**

Skriv f.eks. produksjon av møbler, salg
av biler, bokhandel, jordbruk, utleie av
maskiner, arkitektvirksomhet e.l.

Virksomhet:

**6 Hvilket yrke (tittel) hadde du på dette
arbeidsstedet?**

Skriv f.eks. hjemmehjelp, rørlegger, frisør,
sykepleier, rengjøringshjelp, kokk, plate-
arbeider, salgskonsulent, førskolelærer e.l.

Yrke:

**7 På hvilken måte er/var du knyttet til
arbeidsstedet du oppgav i spørsmål 4?**

- Som fast eller midlertidig ansatt
- Som selvstendig næringsdrivende (eier)
- Som familiemedlem uten fast lønn
i familiebedrift

**8 Hadde du inntektsgivende arbeid i uken
27. okt. - 2. nov. 1990 ?**

Se rettleiingen.

- Ja Nei

! Svarte du nei her, skal du ikke
fylle ut resten av denne siden.

**9 Hva er din vanlige/avtalte
ukentlige arbeidstid?**

- 1-9 timer 30-34 timer
- 10-19 timer 35-39 timer
- 20-29 timer 40 timer eller mer

**10 Hvor mange timer inntektsgivende arbeid
utførte du i uken 27. okt. - 2. nov.?**

- 1-9 timer 35-39 timer
- 10-19 timer 40 timer eller mer
- 20-29 timer Ingen, jeg
arbeidet ikke
denne uken
- 30-34 timer

! Arbeidet du ikke denne uken, skal du
ikke fylle ut resten av denne siden.

**11 Hvor møtte du på arbeid i uken
27. okt. - 2. nov.?** Se rettleiingen.

- Jeg møtte fast på samme arbeidssted/
adresse som jeg førte opp i spørsmål 4
- Jeg møtte fast på annet sted.
Oppgi adresse

Kommune:

Gate/vei:

Poststed:

- Jeg møtte på forskjellige steder
denne uken

! Møtte du på forskjellige steder denne uken
skal du ikke fylle ut resten av denne siden.

**12 Hvor mange ganger reiste eller gikk du
fra hjemstedet til arbeidsstedet i uken
27. okt. - 2. nov.?**

Med hjemsted menes adressen i navne-
feltet øverst på skjemaet.

- Ingen, jeg er bosatt på
arbeidsstedet
(arbeider
hjemme)
- 1 gang
- 2-3 ganger

- Ingen, jeg var ikke på hjem-
stedet denne uken
- 4 ganger eller
flere

! Reiste du ikke denne uken, skal du
ikke fylle ut resten av denne siden.

**13 Hvor lang tid brukte du vanligvis
fra hjemstedet til arbeidsstedet
(én vei) i uken 27. okt. - 2. nov.?**

- Under 15 min 45-59 min
- 15-29 min 60-89 min
- 30-44 min 90 min eller
mer

**14 Hvilke transportmidler brukte du vanligvis
fra hjemstedet til arbeidsstedet (én vei)
i uken 27. okt. - 2. nov.?**

Sett flere kryss hvis nødvendig.

- Bil Båt
- Buss Brukte sykkel,
gikk i mer enn
10 min
- Tog, trikk, T-bane Annet

Spørsmålene på denne siden gjelder leiligheten der oppgavegiveren er registrert bosatt 3. november 1990 ifølge Folkeregisteret, se adressen nedenfor.

Send det utfylte skjemaet tilbake i den vedlagte svarkonvolutt. Dersom flere i leiligheten har fått skjema, se rettledningen.

Adresse:

1 Bosatte i leiligheten 3. november 1990. Inntektsgivende arbeid i uken 27. oktober - 2. november 1990. Ukentlig arbeidstid.

FØR OPP personer født 1974 eller tidligere som ikke står på navnelisten fra før. Ta bare med personer som er registrert bosatt i leiligheten (adressen ovenfor) ifølge Folkeregisteret.

SETT KRYSS for inntektsgivende arbeid i uken 27. oktober - 2. november 1990 og ukentlig arbeidstid for alle personer på navnelisten. Se rettledningen.

Oppgavegiver:	Fødselsår	Hadde ikke inntektsgivende arbeid	Hadde inntektsgivende arbeid: 1 - 29 timer i uken	30 timer eller mer i uken
Andre bosatte i leiligheten:		<input checked="" type="checkbox"/>	<input type="checkbox"/>	<input type="checkbox"/>
		<input type="checkbox"/>	<input type="checkbox"/>	<input type="checkbox"/>
		<input type="checkbox"/>	<input type="checkbox"/>	<input type="checkbox"/>
		<input type="checkbox"/>	<input type="checkbox"/>	<input type="checkbox"/>
		<input type="checkbox"/>	<input type="checkbox"/>	<input type="checkbox"/>
		<input type="checkbox"/>	<input type="checkbox"/>	<input type="checkbox"/>
		<input type="checkbox"/>	<input type="checkbox"/>	<input type="checkbox"/>

Bruk eget ark hvis du trenger mer plass

2 Hvor mange rom på 6 m² eller mer er det i leiligheten? Ta ikke med kjøkken, gang, bad o.l.

1 2 3 4 5

6 7 8 9 eller flere

3 Hvor stor er leiligheten målt i kvadratmeter? Regn med alle rom til boligformål, også kjøkken, gang, bad o.l.

Under 50 m² 100-129 m²

50-59 m² 130-149 m²

60-79 m² 150-199 m²

80-99 m² 200 m² eller mer

4 Hvor stort kjøkken er det i leiligheten?

6 m² eller større Det er ikke kjøkken i leiligheten

Mindre enn 6 m²

5 Er det bad eller dusj inne i leiligheten?

Ja Nei

6 Er det vannklosett inne i leiligheten?

Ja Nei

7 Hva slags oppvarmingskilder er det i leiligheten?

Sentralvarme (radiatorer e.l.) Ovner for flytende brensel (olje, parafin e.l.)

Elektriske ovner, varmekabler e.l. Ovner for fast brensel (ved, koks e.l.)

8 Har leiligheten kjøkken, bad/dusj, wc og minst ett beboelsesrom i samme etasje?

Ja Nei

9 Hvilken etasje ligger leiligheten i?

Sett flere kryss hvis leiligheten har beboelsesrom i flere etasjer.

Kjelleretasje Underetasje

1. 2. 3. 4. 5. eller høyere

10 Hva slags eie-/leieforhold er det til leiligheten? Sett bare ett kryss.

Jeg/vi eier den gjennom et borettslag eller boligaksjeselskap

Jeg/vi eier den alene eller sammen med andre

Jeg/vi leier den gjennom arbeidet (tjenestebolig)

Jeg/vi leier den for et avgrenset tidsrom

Jeg/vi leier den på andre vilkår

11 Hvor mange personbiler disponerer de som bor i leiligheten?

Ingen 1 2 3 eller flere

12 Sorterer husholdningen til vanlig avfallet sitt? Sett bare kryss for avfallstyper som blir levert/hentet etter at de er sortert ut.

Ingen særskilt sortering. Praktisk vanskelig, mangler tilbud e.l.

Papir Maling, lakk, olje e.l.

Glass Annet avfall

Batterier

13 Hva slags hus ligger leiligheten i?

Se rettledningen.

Frittliggende enebolig eller våningshus tilknyttet gårdsdrift

Hus i kjede, rekkehus, terrassehus eller vertikaldelt tomannsbolig

Horisontaldelt tomannsbolig eller annet boligbygg med mindre enn 3 etasjer

Blokk, leiegård eller annet boligbygg med 3 etasjer eller mer

Forretningsbygg, pensjonat, aldershjem, militærforlegning eller annet bygg for felleleshusholdning

14 Er det heis i huset?

Ja Nei

15 Hvor mange leiligheter er det i huset?

1 2 3 4 5

6 7 8 9 eller flere

16 Når ble huset bygd? (opprinnelig byggeår)

1900 eller før 1946 - 1960

1901 - 1920 1961 - 1970

1921 - 1940 1971 - 1980

1941 - 1945 1981 - 1990

Pris kr 50,00

Publikasjonen utgis i kommisjon hos Universitetsforlaget, Oslo, og er til salgs hos alle bokhandlere.

ISBN 82-537-3466-2