



Folke- og boligtelling 1990

Ringsaker

**FOLKE- OG BOLIGTELLING
1990**

KOMMUNEHEFTE

0412 RINGSAKER

STATISTISK SENTRALBYRÅ
OSLO-KONGSVINGER 1992

ISBN 82-537-3463-8

EMNEGRUPPE
31 Folketellinger

ANDRE EMNEORD
Arbeidstid
Befolkning
Boliger
Grunnkretser
Husholdninger
Sysselsetting
Yrkesaktive

Forord

Hovedformålet med Folke- og bolig telling 1990 er å gi et bilde av befolkningen og levekårene i det norske samfunnet.

Et annet viktig formål er å gi statistikk for mindre geografiske områder som kommuner og deler av kommuner. For å dekke dette formålet gir Statistisk sentralbyrå ut et statistisk hefte for hver kommune.

Når kommuneheftene for alle kommuner i et fylke er publisert, vil det bli laget et fylkessammendrag med tabeller som svarer til dem som finnes i kommuneheftene. Når alle kommunene i landet har fått sine hefter, vil det også bli laget et sammendrag for hele landet.

Innen utgangen av 1992 vil en endelig folketellingsfil være etablert, og det blir utarbeidet et hefte som dokumenterer folketellingsprosjektet.

Resultatene fra FoB90 vil i tillegg være tilgjengelig i databaser i SSB, bl.a. Regionalstatistisk database. Det er videre planer om en spredning av folketellingsdata i tilknytning til publisering av annen statistikk fra SSB. Resultatene vil også kunne leveres på maskinlesbar form. For brukere som ønsker ytterligere bearbeiding av materialet, vil SSB utføre dette mot kostnadsdekning.

Oslo/Kongsvinger, 29. april 1992

Svein Longva

Jan Furseth

Innhold

	Side
Tabellregister	6
Figurdel	7
Tekstdel	
1. Formål	8
2. Opplegg og gjennomføring	8
2.1. Statistikkens omfang	8
2.2. Grunnlag for statistikken	8
2.3. Datainnsamling	8
2.4. Utvalg	9
3. Feilkilder og usikkerhet ved resultatene	9
3.1. Utvalgsvarians	9
3.2. Frafall og utvalgsskjevhet	10
3.3. Innsamlings- og bearbeidingsfeil	10
4. Enheter, geografiske nivåer og kjennemerker	11
4.1. Enheter	11
4.2. Geografiske nivåer	12
4.3. Kjennemerker	13
4.3.1. Personkjennemerker	13
4.3.2. Boligkjennemerker	16
4.3.3. Husholdningskjennemerker	17
5. Merknader til tabellene	18
Tabelldel	19
Vedlegg	
Kart over grunnkretser	
Kart over tettsteder	
Personskjema	
Boligskjema	

Standardtegn i tabeller

- . Tall kan ikke forekomme
- Null
- 0,0 Mindre enn 0,5 av den brukte enheten
- : Tallet er upålitelig
- () Tallet må brukes med varsomhet

Tabellregister

	Side
1. Folkemengde ved folketellingene 1875 - 1990, etter kommunegrensene pr. 3. november 1990	19
2. Folkemengde etter kjønn, ekteskadelig status og alder. 3. november 1990	19
3. Hovedtall for utdanning. Personer 16-66 år etter yrkesaktivitet, kjønn og utdanning. 3. november 1989 - 2. november 1990	20
4. Personer 16 år og over. Hovedtall for yrkesaktivitet i året 3. november 1989 - 2. november 1990 .	21
5. Hovedtall for yrkesaktive i året 3. november 1989 - 2. november 1990	22
6.1. Yrkesaktive 16 år og over, etter alder og næring/yrkesfelt. 3. november 1989 - 2. november 1990	23
6.2. Yrkesaktive 16 år og over, etter kjønn/alder/arbeidstid i året og næring/yrkesfelt. 3. november 1989 - 2. november 1990	24
7.1. Yrkesaktive 16 år og over, etter arbeidstid i året og kjønn/næring/yrkesfelt. 3. november 1989 - 2. november 1990	25
7.2. Yrkesaktive 16 år og over, etter kjønn, arbeidstid i året og næring/yrkesfelt. 3. november 1989- 2. november 1990	26
8. Hovedtall for yrkesaktive i uka 27. oktober - 2. november 1990, etter vanlig/avtalt arbeidstid	27
9.1. Yrkesaktive 16 år og over i uka 27. oktober - 2. november 1990, etter kjønn, vanlig/avtalt arbeidstid og næring	27
9.2. Yrkesaktive 16 år og over i uka 27. oktober - 2. november 1990, etter vanlig/avtalt arbeidstid, kjønn og næring/yrkesfelt	28
10. Yrkesaktive 16 år og over med fast oppmøteplass på arbeid i uka 27. oktober - 2. november 1990, etter tallet på arbeidsreiser, reisetid og yrkesfelt/oppmøteplass	29
11. Yrkesaktive 16 år og over med fast arbeidsreise i uka 27. oktober - 2. november 1990, etter reisemåte, oppmøteplass, tallet på arbeidsreiser, reisetid og etter reisemåte, kjønn og alder	30
12. Boliger og bosatte. Hustype, tallet på rom, kjøkken. 3. november 1990	31
13. Boliger, rom og bosatte, etter hustype. 3. november 1990	31
14. Boliger etter eieform og areal. Rom og bosatte, etter eieform. 3. november 1990	31
15. Boliger etter tallet på rom og tallet på bosatte. 3. november 1990	32
16. Boliger etter husets byggeår og hustype/eieform/oppvarmingskilde. Bosatte og rom, etter husets byggeår. 3. november 1990	32
17.1. Boliger etter sanitærutstyr og størrelse. 3. november 1990	33
17.2. Boliger og bosatte. Sanitærutstyr/byggeår, størrelse og tilgjengelighet. 3. november 1990	33
18. Boliger etter standardindikatorer. Bosatte etter alder og standardindikatorer. 3. november 1990 . . .	34
19. Husholdninger, familier og personer, etter type husholdning. Husholdninger etter type husholdning og tallet på familier i husholdningen/yrkesaktivitet i husholdningen/eieform/tallet på rom i boligen og kjøkken. 3. november 1990	35
20. Husholdninger, familier og personer, etter husholdningsstørrelse/type husholdning. Absolutte tall og prosent. 3. november 1990	36
21. Husholdninger etter type husholdning og disponering av personbil/avfallssortering. 3. november 1990	37
24. Barn 0-17 år etter alder, familietype og mors/fars yrkesaktivitet i uka 27. oktober - 2. november 1990	37
25. Personer 67 år og over i privathusholdning. Alder, tallet på personer i husholdningen og indikatorer for boligstandard. 3. november 1990	38
26. Folkemengde etter alder, kjønn og type bostedsstrøk/grunnkrets. 3. november 1990	39
27.1. Yrkesaktive 16 år og over, etter næring, kjønn og type bostedsstrøk/delområde. 3. november 1989 - 2. november 1990	47
27.2. Yrkesaktive 16 år og over, etter næring, kjønn og type bostedsstrøk/grunnkrets. 3. november 1989 - 2. november 1990	49
28. Privathusholdninger. Utvalgte kjennetegn for boligstandard, og disponering av personbil. Bostedsstrøk/grunnkrets. 3. november 1990	57

Figur 1. Yrkesaktive 16 år og over, etter næring. Prosent. 1980 og 1990

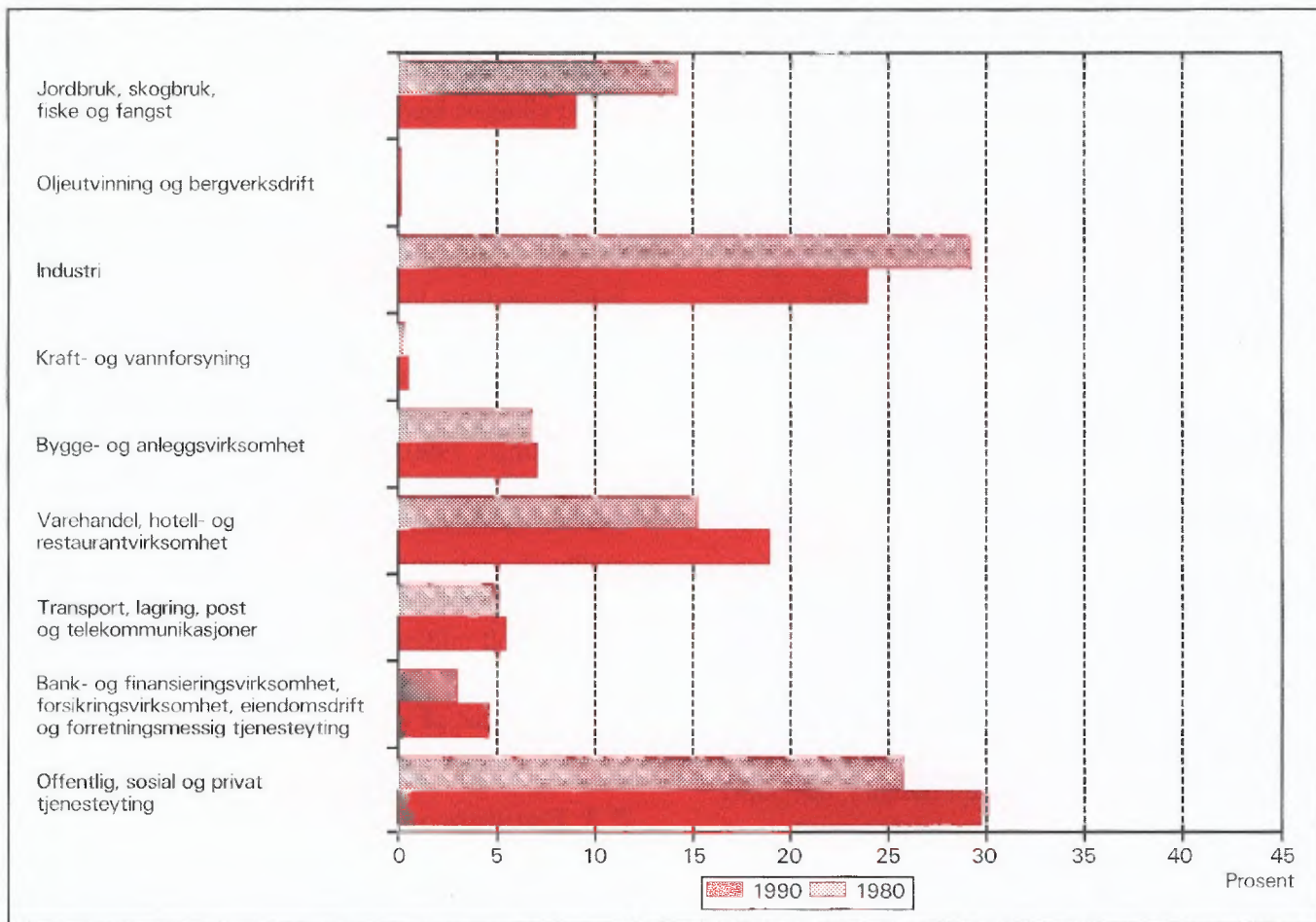

Figur 2. Hovedtall for boligstandard og disponering av bil. Prosent. 1980 og 1990

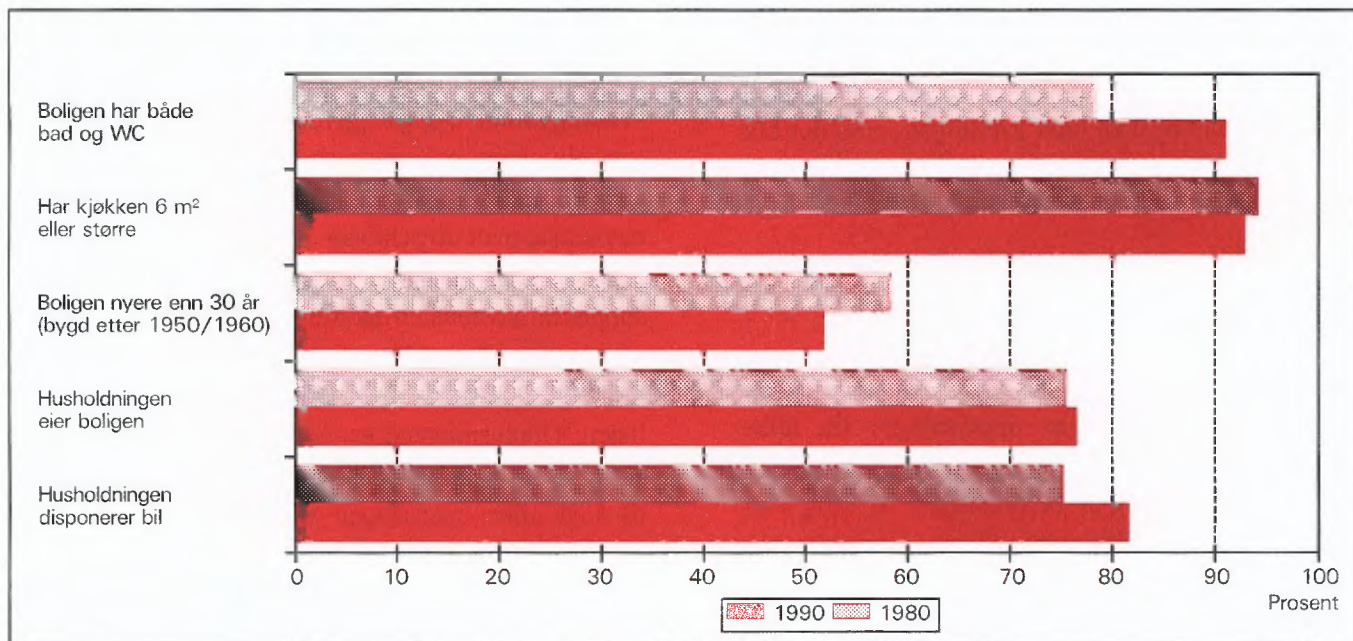

1. Formål

Hovedformålet med Folke- og bolig telling 1990 (FoB90) er å gi et bilde av befolkningen og levekårene i det norske samfunnet. Moderne folketellinger legger stor vekt på å se opplysninger om boliger og boforhold, sysselsetting og yrke, utdannings- og inntektsforhold, arbeidsreiser mv. i sammenheng.

Formålet med denne publikasjonen er å gi en beskrivelse av hver kommune, og av områder som er mindre enn kommune (delområder, kretser, tettsteder).

2. Opplegg og gjennomføring

2.1. Statistikkens omfang

FoB90 omfatter alle personer (også utenlandske statsborgere) som var registrert bosatt i Norge på tellingstidspunktet 3. november 1990, ifølge forskriftene om føringen og ordningen av folkeregistrene.

Boligtellingen har med privatboliger (leiligheter) der minst én person var registrert bosatt 3. november 1990.

Tellingen omfatter *ikke* boliger som var ubebodd eller som var bebodd av bare midlertidig tilstedeværende (f.eks. ugifte personer som oppholdt seg utenom foreldrehjemmet på grunn av skolegang). Det er heller ikke hentet inn opplysninger om boligen for forpleide i aldershjem, pleiehjem, barnehjem og andre fellesinstitusjoner.

Enheten *hus* er ikke med i tellingen, men det blir gitt enkelte opplysninger om det huset boligen ligger i.

2.2. Grunnlag for statistikken

I kommuner med 6 000 eller flere innbyggere er grunnlaget for statistikken opplysninger fra ulike statistiske og administrative registre og skjemaopplysninger fra et utvalg av befolkningen 16 år og over (født i 1974 eller tidligere). Slike kommuner blir heretter omtalt som utvalgskommuner.

I kommuner med færre enn 6 000 innbyggere er det gjennomført fullstendig telling også for skjemadelen. (Fulltellingskommuner.)

Kommuner med 6 000 eller flere innbyggere som ønsket at det skulle utarbeides statistikk på grunnlag av skjemaopplysninger fra alle bosatte i kommunen,

fikk dette utført av SSB mot at kommunen selv betalte SSB merkostnadene. Sju kommuner fikk gjennomført slik telling (Stryn, Sula, Vestnes, Oppdal, Stjørdal, Brønnøy og Vestvågøy).

De viktigste kjennemerkene som hentes direkte fra register, er kjønn, alder, andre demografiske kjennemerker og utdanning.

Det er laget et eget informasjonshefte som bl.a. beskriver bakgrunn, metode, faglig innhold og bearbeidingsopplegg for tellingen. Hftet kan en få ved å henvende seg til SSB, Folketellingsprosjektet.

Det er Finansdepartementet som har vedtatt at Statistisk sentralbyrå skal gjennomføre en folke- og bolig telling i 1990. Vedtaket har hjemmel i lov om offisiell statistikk og Statistisk sentralbyrå av 16. juni 1989 nr. 54 (statistikkloven). Stortinget har bevilget midler til gjennomføringen av tellingen.

Kostnadene ved å gjennomføre tellingen på denne måten er 60 millioner kroner. Dette er 40 millioner mindre enn om hele befolkningen 16 år og over skulle ha svart på spørreskjema.

2.3. Datainnsamling

Folketellingsskjemaene ble sendt i posten direkte til hver enkelt oppgavegiver. Navn og adresse ble påført skjemaet på forhånd på grunnlag av opplysninger fra Det sentrale personregister (DSP).

I utvalgskommunene fikk alle uttrukne personer en person-/boligblankett, rettleiding, informasjon samt svarkonvolutt. Oppgavegiver svarte på spørsmål om seg selv og om boligen/husholdningen vedkommende bodde i. Blankettens boligside inneholdt også en navneliste over de personer 16 år og over som tilhørte samme familie som oppgavegiver. Oppgavegiver supplerte navnelisten med eventuelle andre personer som var registrert bosatt i boligen (leiligheten) og svarte på spørsmål om yrkesaktivitet til personene på listen. Opplysningene er nyttet i arbeidet med sammensetningen til bolighusholdninger (se nedenfor) og til å gi ulike egenskaper ved husholdningen, blant annet "tallet på yrkesaktive".

I fulltellingskommunene fikk alle personer som var 16 år og eldre et personskjema med rettleiding og informasjon. I tillegg fikk den eldste i hver familie et boligskjema og en svarkonvolutt. Utfylte skjema fra alle oppgavegivere i boligen ble sendt samlet tilbake i svarkonvolutten. Der det bodde flere familier i samme bolig, ble det bare brukt én svarkonvolutt og

bare ett boligskjema ble fylt ut. Innsamlingsmetoden gav derfor grunnlag for å danne husholdninger.

Personer som ikke hadde sendt inn folketellings-skjema til rett tid, fikk tilsendt inntil to adresserte purringer.

2.4 Utvalg

Utvalget er trukket på personnivå og på en slik måte at utvalget er representativt med hensyn til kjønn og alder.

Siden person utgjorde trekkegrunnlaget i utvalgskommunene, og det for hver person er etablert en bolig/husholdningsenhet, er utvalget av boliger nær fordoblet i forhold til et utvalg av boliger/husholdninger direkte.

Utvalgsprosenten varierte med kommunestørrelsen:

Kommunestørrelse	Utvalgsprosent
6 000 - 7 999 innbyggere	20,0
8 000 - 9 999 "	14,3
10 000 - 49 999 "	10,0
50 000 innbyggere og over	8,3

På dette viset vil alle utvalgskommuner få om lag den samme kommunestatistikken.

Resultater som bygger på et utvalg av befolkningen, har en viss usikkerhet. Dette gjelder særlig for små befolkningsgrupper, eksempelvis for yrkesgrupper med få utøvere eller for små geografiske områder. SSB har utviklet og tatt i bruk en ny statistisk metode som gjør det mulig å utnytte administrative data i statistikkproduksjonen, selv om kvaliteten i registrene ikke er slik at de alene er gode nok for dette formålet.

Tabell 1. Relativt standardavvik for persontallene, etter utvalgsprosent og beregnet tall på personer i tabellen (cellestørrelse). Prosent

Utvalgsprosent	Beregnet tall på personer									
	50	100	500	1 000	5 000	10 000	25 000	100 000	200 000	
8,3	47,0	33,2	14,9	10,5	4,7	3,3	2,0	0,9	0,5	
10,0	42,4	30,0	13,3	9,4	4,0	2,7	1,3	.	.	
14,3	34,5	24,4	10,7	7,3	2,4	
20,0	28,2	19,9	8,7	5,9	1,7	

Anslagene i tabell 1 vil i noen tilfeller overestimere det relative standardavviket. Spesielt gjelder dette kjennemerkene yrkesaktivitet og næring hvor vi omtrent kan redusere det relative standardavviket med

Metoden går ut på å sammenligne på individnivå opplysninger gitt i skjemaet med opplysninger i registeret. Med grunnlag i dette doble sett av opplysninger om det samme kjennemerket for personene i utvalget, er det laget justeringsfaktorer som er nyttet i arbeidet med de statistiske tabellene. Denne metoden som kombinerer opplysninger fra skjema og registre, har sikret tall med tilnærmet halvert usikkerhet i forhold til tilsvarende utvalgsdata alene, for kjennemerkene yrkesaktivitet og næring. Usikkerheten er omtalt under punkt 3 nedenfor.

3. Feilkilder og usikkerhet ved resultatene

3.1 Utvalgsvarians

Når en bygger på opplysninger om bare en del av befolkningen, får en usikkerhet i resultatene. Standardavviket er et mål på denne usikkerheten. Størrelsen på standardavviket avhenger blant annet av tallet på observasjoner i undersøkelsen. Jo flere observasjoner, desto mindre standardavvik og dermed mindre usikkerhet.

Iblant brukes også relativt standardavvik som mål på usikkerhet. Med det menes forholdet mellom standardavviket og det beregnede tallet, målt i prosent. SSB har ikke foretatt spesielle beregninger av denne usikkerheten for tallene i hver enkelt kommune. I tabell 1 har vi anslått noen relative standardavvik for de forskjellige utvalgsprosentene, etter størrelsen på det beregnede tallet når person er enhet.

en faktor på 0,6. Dette skyldes bruk av registerdata i statistikkproduksjonen (se avsnitt 2.4).

Tabell 2 viser tilsvarende relative standardavvik når bolig eller husholdning er enhet.

Tabell 2. Relativt standardavvik for bolig- og husholdningstallene, etter utvalgsprosent og beregnet tall på boliger/husholdninger i tabellen (cellestørrelse). Prosent

Utvalgsprosent	Beregnet tall på boliger/husholdninger									
	25	50	100	500	1 000	5 000	10 000	25 000	100 000	
8,3	46,2	32,7	23,1	10,3	7,3	3,2	2,3	1,4	0,5	
10,0	41,3	29,2	20,6	9,1	6,4	2,6	1,6	0,3	.	
14,3	32,7	23,1	16,2	7,0	4,7	0,9	.	.	.	
20,0	25,5	18,0	12,7	5,5	3,7	0,7	.	.	.	

For kjennemerkene antall personer i husholdningen og antall barn i husholdningen vil det relative standardavviket være en god del mindre. Dette skyldes at opplysninger om familietilknytning i personregisteret er nyttet ved oppblåsing av tallene.

For å illustrere usikkerheten kan vi bruke et *intervall* for å angi nivået på *den sanne verdi* av en beregnet størrelse, det vil si den verdien vi ville ha fått om vi hadde foretatt en totaltelling i stedet for en utvalgsundersøkelse. Slike intervaller kalles konfidensintervaller dersom de er konstruert på en spesiell måte. I denne sammenheng kan vi bruke følgende metode: La M være den beregnede størrelse, og la S være et anslag for standardavviket til M . Konfidensintervallet blir da intervallet med grenser $(M - 2S)$ og $(M + 2S)$. Denne metoden vil med omtrent 95 prosent sannsynlighet gi et intervall som inneholder den sanne verdi. Med andre ord vil høyst 5 prosent av tallene ha en feil på mer enn 2 ganger standardavviket.

Følgende eksempel illustrerer hvordan vi kan bruke tabell 2 til å finne konfidensintervaller.

Vi har beregnet et tall på 1 000 boliger i en 20 prosent utvalgskommune. Det relative standardavviket er 3,7 prosent slik at standardavviket blir

$$1\,000 \cdot 0,037 = 37$$

Det betyr at det riktige tallet med 95 prosent sannsynlighet ligger i intervallet med grenser

$$(1\,000 - 2 \cdot 37) \text{ og } (1\,000 + 2 \cdot 37)$$

altså er intervallet

$$(926, 1\,074)$$

I heftene for utvalgskommunene har vi valgt å bruke en treleddet publiseringsstrategi.

1. Tall med relativt standardavvik under 20 prosent publiseres direkte.
2. Ved relative standardavvik mellom 20 og 30 prosent, settes tallet i parentes. Med dette mener vi at det kan forsvares å oppgi tallet, men at det må brukes med varsomhet.
3. Tall med relativt standardavvik på 30 prosent og over har vi undertrykt ved å sette kolon i stedet for tallet. Selv om det er mulig å regne seg fram til det undertrykte tallet, vil vi ikke anbefale en slik framgangsmåte fordi tallet er for upålitelig.

3.2 Frafall og utvalgsskjevheter

I alt var det 968 030 oppgavepliktige personer ved tellingen. Av disse var det 12 584 personer som ikke returnerte skjemaet. Dette betyr at svarprosenten i folketellingen er på 98,7 for landet under ett. For de enkelte kommuner varierer svarprosenten mellom 100 og 95. Dessuten er det noe frafall på de enkelte spørsmålene. Frafallet kan føre til skjevheter siden en har brukt de som har svart til å beregne verdier for manglende opplysninger. Størrelsen på skjevheten vil imidlertid være rimelig akseptabel siden svarprosenten er så høy.

3.3 Innsamlings- og bearbeidingsfeil

Under gjennomføring og bearbeiding av en statistisk undersøkelse vil det alltid kunne oppstå feil som kan gi utslag i resultatene. Dette gjelder både ved totaltellinger og når resultatene er basert på et utvalg.

De fleste feilene oppstår vanligvis under oppgaveinnhenting og skyldes uriktige svar eller mangelfullt utfylte skjemaer. Under bearbeidingen kan det oppstå feil når opplysninger blir kodet, i vårt tilfelle spesielt opplysningene om næring og yrke.

SSB har ikke kontaktet oppgavegiver dersom det

ble funnet feil eller mangler ved utfyllingen. Materialet har imidlertid gjennomgått omfattende maskinelle kontroll- og opprettingsrutiner. For kjennemerker med uoppgitt svar er det beregnet et mest mulig sannsynlig svar på grunnlag av de øvrige opplysninger personen har gitt og ut fra svarene fra andre oppgavegivere.

Kontroll- og opprettingsrutinene vil være nærmere beskrevet i publikasjonen som dokumenterer FoB90-prosjektet. Publikasjonen vil foreligge i løpet av 1992.

SSB gjennomfører en kvalitetsundersøkelse i samarbeid med folketellingen. Undersøkelsen tar sikte på å kontrollere kvaliteten av husholdningssammensetningen i folketellingen. Videre skal en vurdere eventuelle konsekvenser for statistikken av å nytte regelverket i folkeregisterloven som grunnlag for en geografisk plassering av befolkningen. Resultatene ventes å foreligge i 1992.

4. Enheter, geografiske nivåer og kjennemerker

Når ikke annet er nevnt, gjelder opplysningene situasjonen 3. november 1990.

4.1. Enheter

Person

Tellingen omfatter alle personer som ifølge folkeregisteret er registrert bosatt i Norge på tellingsdagen 3. november 1990. Hvem som skal regnes som bosatt og hvor de skal ha adresse, går fram av forskrifter om føringen og ordningen av folkeregistrene.

Bosatte

Med bosatte menes personer bosatt i privathusholdninger. Tallet på *bosatte i alt* vil derfor være mindre enn tallet på *personer i alt* i kommunen (folkemengde).

Barn

I tabellene 19-21 og 24 omfatter begrepet *Barn* ugifte hjemmeboende barn under 18 år som er registrert bosatt i familien til minst én av foreldrene eller andre foresatte. Eldre barn som bor hjemme, er ikke regnet som barn etter denne definisjonen.

Familie

Som familie regner vi:

- ektepar og eventuelle ugifte hjemmeboende barn uansett barnets alder
- mor/far med ugifte hjemmeboende barn uansett barnets alder
- hver enkelt person som ikke hører med i gruppene over (enslig)

Et familienummer inngår som kjennemerke for hver person i Det sentrale personregister. Grupperingen til familie i tellingen er gjort med utgangspunkt i dette familienummeret.

Alle i en familie i tellingen må være registrert bosatt på samme adresse (samme kommune og poststed), og de kan bare inngå i én husholdning. Personer, f.eks. ektefeller, som etter denne regelen er plassert på hvert sitt sted, er ikke gruppert til samme familie i tellingen, selv om de har likt familienummer i Det sentrale personregister.

Barn som har gått ut av familien fordi de har fått egne barn, har meldt flytting og/eller inngått ekteskap, blir aldri regnet til foreldrenes familie på et senere tidspunkt. Når f.eks. et ektepar bor sammen med et skilt barn, danner ektefellene og barnet hver sin familie.

En familie kan aldri bestå av mer enn to generasjoner.

Ugifte søsken som bor sammen i en bolig der ingen av foreldrene er bosatt, blir regnet som hver sin énpersonfamilie.

Personer med ukjent bosted eller familienummer blir regnet som enslige (énpersonfamilier).

I et samboerpar utgjør hver av samboerne sin egen familie sammen med egne barn. Felles barn er med i familien til én av foreldrene.

Husholdning

Til samme husholdning regnes personer som er registrert bosatt i samme bolig. En slik husholdning blir kalt *bolighusholdning*. Husholdninger kan bestå av én eller flere familier. Sammensetningen til bolig-husholdninger har hovedsakelig skjedd ut fra opplysninger gitt på boligskjemaet (navnelisten) og ut fra innsendingsmåten (felles retur). Selv om Det sentrale personregister ikke gir oversikt over hvem som bor sammen i den enkelte bolig, er adresseopplysningene

i registeret nyttet som et supplement i arbeidet med husholdningene.

I tellingen blir det skilt mellom privat- og felleshusholdning.

Gruppen *Privathusholdning* omfatter personer som er registrert bosatt i samme privatbolig. Siden alle opplysninger om husholdninger i tellingen er knyttet til denne typen, er tallet på husholdninger i alt derfor lik tallet på privathusholdninger.

Til *Felleshusholdning* er regnet beboere (forpleide) som er registrert bosatt i aldershjem, pleiehjem, barnehjem o.l. Tilsatte som er bosatt i/ved felleshusholdningen, er alltid regnet som bosatte i privathusholdning. Det samme gjelder militært personell som er registrert bosatt i forlegningen. I utvalgskommuner er bare personer 67 år og over regnet som bosatte i felleshusholdninger.

Folketellingene gir ikke statistikk over felleshusholdninger. Det er hovedsakelig fordi personer som oppholder seg på institusjon, men som er registrert bosatt hjemme, tilhører privathusholdningen de er registrert i. En statistikk på dette grunnlaget ville derfor gi et misvisende bilde.

Bolig (leilighet)

En bolig er ett eller flere rom som er bygd eller ombygd til helårs privatbolig for en eller flere personer. Det må være adkomst til rommet/rommene uten at en må gå gjennom en annen bolig. I tabellene brukes for enkelthets skyld *bolig* i stedet for privatbolig.

En bolig er da f.eks. rekkehusleilighet, leilighet i tomannsbolig, leilighet i leiegård, blokkleilighet og hybelleilighet. Enebolig er også leilighet.

En hybel i privathus er en bolig dersom den har egen inngang. I hybelhus regnes hver hybel som egen bolig, også der rom som f.eks. kjøkken og bad er felles. Leiligheter og hybler som disponeres av privathusholdninger i sykehus, institusjoner, militærforlegninger o.l., regnes alltid som egen bolig.

I noen tilfeller kan en bolig omfatte mer enn en leilighet. Det gjelder når personer i samme familie (f.eks. ugifte barn) bor i egen leilighet (f.eks. hybel-leilighet) på samme adresse som resten av familien. I slike tilfeller består boligen av alle leilighetene familiemedlemmene bruker.

Fordi begrepet bolighusholdning blir brukt, blir tallet på boliger det samme som tallet på privathusholdninger i tellingen.

Det er ikke innhentet oppgaver for boliger der ingen er registrert bosatt (se avsnitt 2.1).

Hus er ikke egen enhet i tellingen, men boligkjennemerkene omfatter enkelte opplysninger om huset boligen ligger i.

4.2. Geografiske nivåer

Grunnkrets, delområde

Grunnkretsene er utformet slik at de skal være stabile over en rimelig tidsperiode. De består av et sammenhengende geografisk område, og har mest mulig ensartet natur, næringsgrunnlag, kommunikasjonsforhold og bebyggelse. Folkemengde og areal bør ikke variere for sterkt. Visse variasjoner i befolkningsgrunnlaget vil likevel forekomme - en krets i spredtbygde strøk kan ha under 100 innbyggere, mens de tettest utbygde byområdene kan ha over 1 000.

Fordi kretsen skal være stabil, er den ikke knyttet opp til tettstedsavgrensingen. En krets kan derfor inneholde både tett og spredt bebyggelse.

Det er ikke stilt krav om at grunnkretsgrensene skal falle sammen med grensene for kirkesogn, skole- eller valgkrets.

Landet er delt inn i om lag 13 600 grunnkretser.

Grunnkretsene er gruppert sammen til *delområder* (bydeler/bygdslag). Et delområde består vanligvis av 1 000 - 3 000 personer i spredtbygde strøk og 3 000 - 5 000 i tettbygde. I alt er det om lag 1 550 delområder i landet.

Alle adressene i landet er gitt kode for grunnkrets og delområde. Kodene er en del av datagrunnlaget i Det sentrale personregister. Grunnkretsinnndelingen i FoB90 er sammenlignbar med FoB80. I visse tilfeller (ved kretsdeler i perioden) må sammenligningen skje med utgangspunkt i grupper av 1990 kretser.

Kart over grunnkretser og delområder er med som vedlegg til heftet.

Kommune

Den enkelte person er i tellingen regnet å ha sitt bosted i den kommune og i den bolig hvor vedkommende var registrert som bosatt i Folkeregisteret 3. november 1990.

Hovedregelen er at en person skal registreres som bosatt der han eller hun tar sin døgnhvile. De viktigste unntakene fra denne hovedregelen gjelder:

- Ugifte personer som pga. studier, skolegang eller verneplikts-/siviltjeneste oppholder seg utenom foreldrenes/forsørgers bolig. De skal være registrert i foreldrenes/forsørgers bolig.
- Gifte personer som mesteparten av tiden må bo borte fra hjemmet pga. arbeid, studier, verneplikts-/siviltjeneste (f.eks. yrkesaktive som er ukependlere). De skal være registrert i ektefellenes felles bolig.
- Personer som er innlagt på sykehus eller anbrakt i fengsel, arbeidsanstalt e.l. De skal være registrert der de var bosatt før innleggelsen/anbringelsen.

Personer som ikke kan henføres til en bestemt bolig/adresse, er regnet med i den kommunen der de sist hadde fast bosted. I fordelingene etter type bostedsstrøk, delområde og grunnkrets er de regnet med blant *Uoppgitt*.

Det er ikke innhentet opplysninger om midlertidig bosted. Folketellingen gir derfor ikke oppgaver over den tilstedeværende befolkningen.

Tettsted

For at en hussamling skal regnes som tettsted, må det bo minst 200 personer der, og avstanden mellom husene må normalt ikke overstige 50 meter. Det er tillatt med skjønnsmessige avvik for områder som ikke skal eller kan bebygges. Dette kan f.eks. være parker, idrettsanlegg, industriområder, eller naturlige hindringer som elver eller dyrkbare områder. Hussamlinger som naturlig hører med til tettstedet, tas med inntil en avstand på 400 meter fra tettstedskjernen.

Tettstedsavgrensingen er uavhengig av grunnkretsinnndelingen, og kan også gå på tvers av kommuneinnndelingen.

Kart over tettstedene i kommunen er med som vedlegg til heftet.

Tall for hvert enkelt tettsted er gitt i tabellene 26-28, under *Tettbygde strøk*.

4.3. Kjennemerker

4.3.1. Personkjennemerker

Alder

I fordelingen etter alder er den enkelte person gruppert etter alder pr. 31. desember 1990. (Alder = 1990

minus fødselsår.)

Arbeidsreiser - generelt

Arbeidsreiseopplysningene omfatter oppmøteplass, tallet på arbeidsreiser, reisetid og reisemåte (se dette). Kjennemerkene gjelder personer 16 år og over som *utførte* inntektsgivende arbeid i tellingsuka fra 27. oktober til 2. november og som hadde en *fast* oppmøteplass. Arbeidsreiseopplysningene gjelder reisen fra hjemstedet (registrert bosted) til arbeidsstedet.

Det ble lagt spesiell vekt på utformingen av arbeidsreisespørsmålene. Både i spørsmålsteksten og rettleidingen ble det forklart at *hjemstedet* er den boligadressen som vedkommende var registrert bosatt på ifølge Folkeregisteret 3. november 1990.

Arbeidsreiser - tallet på

Tallet på arbeidsreiser er det antall ganger oppgaver reiste *fra* hjemstedet *til* arbeidsstedet (én veg) i tellingsuka. Med *Hjemsted* menes alltid den boligadresse vedkommende er registrert bosatt på. For personer som bodde midlertidig på f.eks. hybel eller brakke denne uka, er reisen mellom hybel/brakke og arbeidssted ikke tatt med. Personer som arbeidet hjemme (f.eks. bønder), er gruppert til *reiste ikke*. Det samme gjelder personer som ikke var på hjemstedet i løpet av tellingsuka.

Arbeidstid

Tellingen har opplysninger om arbeidstid både i året (12-månedersperioden), og i tellingsuka fra 27. oktober - 2. november 1990. For uka er det dessuten skilt mellom vanlig/avtalt og faktisk arbeidstid.

Arbeidstid i året

Årlig arbeidstid er i FoB90 oppgitt som det samlede tallet på hele måneder vedkommende hadde arbeid, heltid og/eller deltid, i alle arbeidsforhold. Som heltid er regnet samlet arbeidstid på 30 timer eller mer i uka, noe som svarer til 120 timer eller mer over en 4-ukersperiode. Fravær er ikke trukket fra. Summen av måneder med heltids- og deltidsarbeid kan ikke overstige 12.

Arbeidstid i uka (vanlig/avtalt)

Den avtalte ukentlige arbeidstidstiden er oppgitt i timeverk og viser det timetallet den yrkesaktive har avtale om. For yrkesaktive som ikke hadde inngått avtale om en bestemt arbeidstid, gjelder oppgaven den gjennomsnittlige arbeidstiden. Det samme gjelder for personer med varierende arbeidstid eller for dem som

har skiftarbeid kombinert med friperioder. Faste forberedelser ut over ordinær arbeidstid er inkludert (lærere). Arbeidstid i flere arbeidsforhold skulle summeres. Betalt fravær er ikke trukket fra, mens tilfeldig merarbeid (sesongvariasjoner, overtid) derimot ikke er lagt til.

Arbeidstid i uka (utført)

Faktisk utført arbeidstid er oppgitt i timeverk. Overtid og annet ekstraarbeid er inkludert, men begrepet omfatter ikke fravær som skyldtes sykdom, ferie, permisjon med lønn o.l. Personer som ikke var på arbeid i tellingsuka, f.eks. på grunn av skift- eller turnusfridager, utførte ikke inntektsgivende arbeid denne uka.

Bosted

Se *Kommune* i avsnitt 4.2.

Bostedsstrøk (tettbygd - spredtbygd)

Se *Tettsted* i avsnitt 4.2.

Ekteskapelig status

Det er brukt fire hovedgrupperinger etter ekteskapelig status, nemlig ugifte, gifte, enker/enkemenn og separerte/skilte. Ekteskapelig status beskriver den formelle situasjonen, ikke faktiske samlivsforhold (samboere).

Familietype

Under omtalen av enheten *familie* (avsnitt 4.1 ovenfor) er det gjort rede for hvem som skal regnes til samme familie. På grunnlag av hvilke personer som inngår i familien og hva for ekteskapelig status de har, blir familiene inndelt i typer, slik:

Enslig	énpersonfamilie
Ektepar uten barn	familien inneholder et ektepar, men ingen ugifte, hjemmeboende barn.
Ektepar med barn	familien inneholder et ektepar, og parets ugifte, hjemmeboende barn uansett alder.
Mor/far med barn	familien inneholder mor eller far og deres ugifte, hjemmeboende barn uansett barnets alder.

Familietyper baserer seg på den formelle ekteskapelige statusen til personene i familien. I et sam-

boerpar utgjør hver av samboerne derfor sin egen familie.

Heltid/deltid

En person kommer i gruppa heltidsarbeid når summen av avtalt/vanlig arbeidstid i alle arbeidsforhold er 30 timer eller mer i uka (120 timer eller mer over en 4-ukersperiode).

Næring

Yrkesaktive personer 16 år og over er gruppert etter næring ut fra opplysninger om 12-månedersperioden. Kjennemerket er knyttet til det arbeidsforholdet som hadde lengst varighet. Det er ikke innhentet særskilte oppgaver om næring for tellingsuka fra 27. oktober til 2. november.

Næringsgrupperingen er foretatt etter 1983-utgaven av Standard for næringsgruppering (Standarder for norsk statistikk 2). Standarden er et fem-sifret pyramidisk system der hvert siffer angir et grupperingsnivå.

FoB80 ble gruppert etter den forrige utgaven av næringsstandard (utgitt i 1978). De viktigste endringene fra denne utgaven finnes under Detaljhandel. Standardendringene har ingen betydning for sammenlignbarheten med forrige telling for næring på 1-sifret nivå.

Næringsgrupperingen kan etter mindre modifikasjoner på tabellnivå sammenlignes med International Standard Industrial Classification of all Economic Activities (ISIC) av 1968.

FN vedtok en ny versjon av ISIC i 1989. Den nye versjonen vil etter hvert bli innarbeidet i næringsstandard i de fleste land i Europa. Når den nye standarden blir innført i Norge, vil folketellingsmaterialet få næringskoder etter ISIC -89 i tillegg til de nåværende.

Oppmøteplass på arbeid

Oppmøteplassen er det stedet hvor oppgavegiver møtte fram ved arbeidsdagens start. Grupperingskriterium er kommune. Personer som møtte på ulike steder, var til sjøs e.l., har ikke fast oppmøteplass.

Reisemåte til arbeidet

Reisemåten gjelder de transportmidlene vedkommende til vanlig brukte på arbeidsreisen (én veg).

Reisetid til arbeidet

Reisetiden er tiden det tar å komme *fra* hjemstedet (registrert boligadresse) *til* arbeidsstedet (én veg). I reisetiden er gangtid og ventetid under reisen regnet

med. Det samme gjelder faste gjøremål, f.eks. å bringe barn til barnehage. Tilfeldige gjøremål og forsinkelser inngår derimot ikke.

For pendlere som bodde midlertidig utenfor hjemmet (hybel, brakke), er reisetiden regnet fra hjemstedet og fram til arbeidsstedet.

Spredtbygd/tettbygd strøk

Se *Tettsted* i avsnitt 4.2.

Utdanning

Utdanningsopplysningene i publikasjonen er hentet fra datafil over befolkningens høyeste utdanning pr. 1. oktober 1990, såkalt omkodet utgave (grupperingen av grunnleggende fagutdanning fullført før skoleåret 1972/73 er også basert på 9-årig grunnskole og plassert på klasstrinn 10, nivå 3).

Opplysningene om utdanning fullført i utlandet etter 1. november 1980 er noe mangelfulle i data-materialet. Dette gjelder blant annet utdanning fullført av nordmenn som har studert i utlandet. Utdanningsopplysninger om de fleste innvandrere til Norge etter 1980 er tilført datamaterialet for utvalgte kommuner fra en egen spørreundersøkelse blant personer født i utlandet.

Fra og med 1987 blir det i all utdanningsstatistikk fra SSB brukt 6-sifrede utdanningskoder, etter Standard for utdanningsgruppering - Revidert 1989 (Standarder for norsk statistikk 7). Standarden er bygd opp som et pyramidisk klassifikasjonssystem. Utdanningene er først ordnet i grove grupper etter (samlet) varighet ved normal studieprogresjon. Gruppene kalles *utdanningsnivåer*. Innenfor hvert nivå er utdanningene delt opp etter *fagfelt* og *faggrupper*. En del utdanninger som tidligere var plassert på for lavt nivå, har skiftet nivå ved overgang til revidert standard. De største gruppene er ingeniør- og helsefagutdanninger.

Resultatene fra utdanningsstatistikken blir nå presentert etter omkodet utdanningskode (se ovenfor), mens folketellingen i 1980 er basert på uomkodet versjon av den gamle standarden. Derfor er ikke resultatene fra de to tellingene sammenlignbare. SSB kan lage sammenlignbar statistikk på *grovt* nivå (grupper av utdanningsnivåer) ved å dele inn FoB80 etter ny standard og kode om all grunnleggende fagutdanning til 9 år. Slik statistikk må utføres som betalt oppdrag.

Yrke

Yrkesaktive personer 16 år og over er gruppert etter yrke ut fra opplysninger om 12-månedersperioden. Kjennemerket er knyttet til det arbeidsforholdet som hadde lengst varighet. Det er ikke innhentet særskilte oppgaver om yrke for tellingsuka fra 27. oktober til 2. november.

Grunnlaget for yrkesgrupperingen er Standard for yrkesgruppering i offentlig norsk statistikk (utgitt av Arbeidsdirektoratet i 1965). Standarden blir ofte omtalt som NYK (Nordisk yrkesklassifisering). Til folketellingen i 1980 ble standarden ajourført av SSB ved at nye yrkesbetegnelser ble plassert inn på sitt riktige sted i systemet, en del yrkesgrupper ble slått sammen og noen ble splittet i flere grupper. Etter 1980 har SSB fortsatt ajourføringen med nye yrkesbetegnelser.

Yrke i folketellingen er kodet med tre av standardens i alt fem siffer.

Yrke er kodet på samme måte og etter samme standard både i FoB80 og FoB90, slik at det er mulig å sammenligne yrkesstatistikk mellom de to tellingene.

NYK og dermed tellingen er bare i begrenset grad sammenlignbar med den nyeste (1988) utgaven av International Standard Classification of Occupations (ISCO). Derimot er det godt samsvar med forrige ISCO (1958, revidert i 1968). Det er denne versjonen som pr. 1990 blir brukt i de fleste europeiske land.

Yrkesaktivitet

I FoB90 er det innhentet oppgaver om yrkesaktiviteten både for de siste 12 månedene (3. november 1989 til 2. november 1990) og for den siste uka før tellingstidspunktet (27. oktober - 2. november 1990).

Som yrkesaktive er regnet personer 16 år og over som *hadde* inntektsgivende arbeid i minst 100 timer i 12-månedersperioden. Inntektsgivende arbeid er alt arbeid som blir utført mot betaling i form av lønn, inntekt av egen virksomhet, provisjon, honorarer o.l. Deltidsarbeid, vikararbeid, pass av barn, feriejobber o.l. er også med. Det samme gjelder sykefravær, ferie, permisjon med lønn o.l. Ved folketellingen i 1980 skulle slikt fravær ikke regnes med. Arbeid som familiemedlem uten fast lønn i familiebedrift (f.eks. butikk, gårdsbruk) og verneplikts-/siviltjeneste er også regnet som yrkesaktivitet.

De som var yrkesaktive i 12-månedersperioden svarte også på om de hadde inntektsgivende arbeid av minst 1 times varighet i uka 27. oktober til 2. november 1990. Ved folketellingen i 1980 måtte en ha utført minst én times arbeid for å bli regnet som yrkesaktiv i uka. Tellingene i 1980 og 1990 kan sammenlignes fordi FoB90 også kan fordele de yrkesaktive etter utført arbeidstid i uka.

Yrkesstatus

Yrkesaktive personer 16 år og over er gruppert etter yrkesstatus ut fra arbeidsforholdet de oppgav for 12-månedersperioden. Det er ikke innhentet særskilte oppgaver om yrkesstatus for tellingsuka fra 27. oktober til 2. november.

Personer (også medeiere) som arbeidet i firmaer organisert som aksjeselskap, andelslag eller annen selskapsform med begrenset ansvar, er alltid regnet som ansatte.

En person er regnet som selvstendig dersom vedkommende drev virksomhet alene for egen regning eller sammen med andre med ubegrenset ansvar (f.eks. i ansvarlig selskap).

Gruppen *Familiemedlem uten fast lønn i familiebe-drift* omfatter personer som arbeidet i familievirksomhet uten fast lønn, og som verken var eier eller medeier i virksomheten. Et familiemedlem uten fast lønn kan imidlertid ha lønn for arbeidet i form av kost og losji, andel av overskott e.l.

Der ektefeller arbeidet i felles virksomhet (f.eks. gårdsbruk) som ikke var organisert som aksjeselskap e.l., er den ene ektefellen regnet som selvstendig og den andre som familiemedlem uten fast lønn, med mindre begge ektefellene var registrert som eiere av virksomheten.

4.3.2. Boligkjennemerker

Boligkjennemerkene gjelder bare for privatboliger og personer i privathusholdninger.

Areal

Boligens areal er det samlede arealet av rom på 6 m² eller mer som blir brukt til boligformål. I tillegg er også entré, ganger, trapperom, vaskerom o.l. med i arealet.

Bosatte pr. bolig

Bosatte pr. bolig er lik tallet på bosatte i privatboliger

dividert med tallet på boliger i alt.

Byggeår

Byggeåret er det året da minst halvparten av boligene i huset var ferdig til innflytting. For hus som er ombygd, er det oppgitt opprinnelig byggeår.

Eie-/leieform

Som *eiere* er også regnet personer som har boret ved aksje eller andel.

Som *leie for et avgrenset tidsrom* er regnet leieavtaler som løper til en bestemt dato, også framleie. Boliger stilt til disposisjon gjennom arbeidsforhold for en avgrenset tidsperiode er derimot regnet med blant *tjenesteboliger*.

Leie av boligen på *Andre vilkår* gjelder f.eks. ved leiekontrakt ifølge husleieloven, muntlig leieavtale eller kåravtale. Obligasjonsleilighet og trygdeleilighet er også tatt med her.

Etasjeplassering

Etasjeplasseringen viser i hvilken av bygningens etasjer boligen har rom til boligformål. For boliger som går over flere plan, er alle etasjer oppgitt.

Hustype

En *enebolig* ligger fritt med minst en halv meters avstand til neste bygning. Den kan også inneholde en hybelleilighet, og ett eller flere rom kan være i bruk som hybel.

Våningshus tilknyttet gårdsdrift omfatter alle typer bolighus på gårdsbruket.

Et *hus i kjede* (også enebolig i kjede) er forbundet med et annet hus med bod, garasje/carport, svalgang e.l.

I et *terrassehus* er leilighetene bygd sammen i en skråning der flere av leilighetene har terrasse på hele eller deler av taket til leiligheten under.

Terrasseblokk er regnet som blokk og ikke som terrassehus.

Annet boligbygg med mindre enn tre etasjer omfatter for eksempel firemannsbolig, enebolig med mindre enn en halv meters avstand mellom husene o.l.

Leiligheten ligger i et *forretningsbygg* eller i et *bygg for felleleshusholdning* dersom mindre enn halvparten av golvarealet i huset brukes til privatbolig.

I noen tabeller er hus i kjede, terrassehus og annet boligbygg med mindre enn tre etasjer slått sammen og gitt betegnelsen *småhus*.

Kjøkken

Kjøkken er den delen av boligen der det er installert utstyr til matlaging. Kjøkkenet kan være et eget rom, men trenger ikke å være det (åpne løsninger).

Dersom flere boliger har felles kjøkken, f.eks. hybler i et hybelbygg, er alle boligene regnet å være uten kjøkken.

I størrelsen på kjøkkenet er også medregnet golvplass til benker og skap.

Oppvarmingskilde

I FoB90 er alle oppvarmingskilder i boligen tatt med, mens det ved forrige telling bare var den viktigste som ble registrert.

Plan i boligen

Boligen er regnet å ligge på ett plan dersom kjøkken, bad/dusj, wc og minst ett beboelsesrom er i samme etasje uten trapper imellom.

Tilgjengelighet

Som et mål for boligens tilgjengelighet er det nytted en inndeling etter plan i boligen, boligens etasjeplassering i bygningen og om huset har heis.

Rom - tallet på

Tallet på rom inkluderer beboelsesrom på 6 m² eller mer som kan brukes året rundt. Kjøkken, bad, wc, vaskerom, gang o.l. er ikke med, og heller ikke rom som bare blir brukt til næringsvirksomhet.

Rom pr. bolig

er summen av alle rom dividert med tallet på boliger. I FoB90 er det ikke innhentet spesifiserte oppgaver over tallet på rom i boliger med ni eller flere rom. I oppgavene for *rom i alt* er tallene for antall rom i boliger med ni eller flere rom derfor beregnet ut fra et gjennomsnittstall. Data fra Boforholdsundersøkelsen 1988 er brukt som beregningsgrunnlag.

4.3.3. Husholdningskjennemerker

Husholdningskjennemerkene gjelder for privathusholdninger og personer registrert bosatt i privathusholdninger.

Avfallssortering (kildesortering)

Oppgavene over avfallssortering viser utvalgte avfallstyper som blir sortert ut fra husholdningsavfallet og levert/hentet etter at de er sortert ut. Hver husholdning kunne krysse av for flere typer utsortert avfall. Noen husholdninger sorterer flere typer avfall. Derfor blir summen av husholdninger etter avfallstype større enn tallet på husholdninger som sorterer avfall i alt.

Bil - antall i husholdningen

Med å disponere bil menes å eie/leie bil eller ha mulighet til privat bruk av firmabil. Stasjonsvogn, kombinert bil og varebil som blir brukt til privatkjøring, er også regnet med i tallet på biler.

Familier - antall i husholdningen

Se *Familie* i avsnitt 4.1 og *Familietype* i avsnitt 4.3.

Husholdningstype (tallet på barn i husholdningen)

I tabellene er husholdningene delt inn i énperson- og flerpersonhusholdninger. Flerpersonhusholdninger er videre delt inn i husholdninger med og uten barn.

Vårt begrep *Barn* omfatter ugifte hjemmeboende barn under 18 år som er registrert bosatt i familien til minst én av foreldrene eller andre foresatte. Eldre barn som bor hjemme, er ikke regnet inn i tallet på barn i husholdningen. Husholdninger der alle de hjemmeboende barna er 18 år eller eldre, blir derfor regnet til gruppen flerpersonhusholdninger uten barn.

Privat-/felleshusholdning

Gruppen *Privathusholdning* omfatter alle personer som er registrert bosatt i samme privatbolig.

Beboere (forpleide) som er registrert bosatt i aldershjem, pleiehjem, barnehjem o.l., tilhører en *Felleshusholdning*. I utvalgskommunene er bare personer 67 år og over regnet som bosatte i felleshusholdninger. Det er ikke innhentet husholdnings- og boligopplysninger for felleshusholdningene.

5. Merknader til tabellene

Tabell 1

Tabell 1 tar sikte på å gi sammenlignbare tall tilbake til 1875 etter kommuneinndelingen i 1990.

Over et så langt tidsrom har det imidlertid skjedd så mange endringer i kommuneinndelingen at det for mange kommuner kan være vanskelig å gi sammenlignbare tall for hele perioden.

I enkelte tilfeller er endringene i kommuneinndelingen relativt store. Der har vi satt tallene i parentes for å markere at folkemengden er beregnet. Beregningene er foretatt av Norsk samfunnsvitenskapelig datatjeneste (NSD). Nærmere dokumentasjon får du ved å henvende deg dit.

Furnes ble eget herred i 1891 ved deling av Vang herred i to herreder - Vang og Furnes.

I 1947 ble en del av Furnes overført til Hamar bykommune.

I 1964 ble Nes, en del av Furnes og en del av Vang (geografiske "øyer" i Furnes) slått sammen med Ringsaker.

I 1965 ble en del av Ringsaker (del av tidligere Furnes) overført til Hamar.

I 1967 ble en annen del av Ringsaker (del av tidligere Furnes) overført til Vang, mens en del av Vang ble overført til Ringsaker.

Tabellene 18, 25 og 27

I tabellene nytter vi de anslag på kommunenivå som gir den beste påliteligheten, og som samtidig sikrer konsistens mellom de trykte tabellene. For tabellene 18, 25 og 27 fører dette til at tallene i tabellen ikke summerer seg opp til resultatene slik de framkommer i "I alt"-linjen. Årsaken til dette er at "I alt"-tallene er beregnet med bakgrunn i registerdata, mens de øvrige tallene i tabellene er beregnet bare ved enkel oppblåsing av skjemaetvalget.

Vernepliktige - konsekvenser for sysselsettingstall
Oppgaver over de vernepliktige og sivilt tjenestepliktige er innhentet gjennom Forsvarets overkommando og Siviltjenesteadministrasjonen.

På grunn av rapporteringsrutinene var ikke alle oppgavene kommet inn da heftene for fulltellingskommunene ble produsert. Mangelfulle opplysninger om vernepliktige er omtalt under punkt 5 i disse heftene.

Tabellnummerering

I denne publikasjonen har det vært nødvendig å gjøre en del endringer i tabellene i forhold til i heftene for fulltellingskommunene. Dette skyldes usikkerhetsnivået i utvalgstillene. Tabeller som har endringer av noe omfang, er delt i to. For å gjøre det lettere å sammenligne fulltellings- og utvalgshefter, har slike tabeller fått tabellnummer som tilsvarer nummeret i fulltellingsheftet som hovednummer. I tillegg har tabellen fått et undernummer etter punktum, f.eks. tabell 6.1 og 6.2. I tabeller med undernummer 1 er endringene i hovedsak gjort i forspalten (tabellens linjer). Tabeller med undernummer 2 vil ha endringene i tabellhodet (tabellens kolonner).

I tabellene 3 og 8 er det noe større endringer fordi tabellene er spesielt krevende å utarbeide i den form de har i fulltellingsheftet. De blir derfor utarbeidet i en mer fullstendig utgave senere og kan fås ved henvendelse til SSB, Folketellingsprosjektet.

Tabellene 22 og 23 utgår i utvalgsheftene.

Avrunding av tall

Når en beregner totaltall på grunnlag av et utvalg, vil en vanligvis ende opp med desimaltall som resultat.

Tallene som publiseres er avrundet til nærmeste hele tall, noe som fører til avvik. Et oppgitt sumtall vil ikke alltid stemme med summen av de enkelte tallene i tabellen. Avviket er sjelden stort, oftest 1 eller 2. Tilsvarende avvik vil også kunne forekomme mellom sumtall i de ulike tabellene.

Tabell 1. Folkemengde¹ ved folketellingene 1875-1990, etter kommunegrenser pr. 3. november 1990

År	Folke- mengde	År	Folke- mengde	År	Folke- mengde	År	Folke- mengde
1875 ...	(17656)	1920 ...	(19752)	1960 ...	27316	1980 ...	30343
1900 ...	(17215)	1946 ...	(25138)	1970 ...	28811	1990 ...	31377

¹ Tall i parentes er beregnede tall fra NSD, se tekstdelen.

K i l d e: Folketellinger, materiale i SSB og Norsk samfunnsvitenskapelig datatjeneste (NSD).

Tabell 2. Folkemengde etter kjønn, ekteskapelig status og alder. 3. november 1990

Alder	I alt	Menn					Kvinner				
		I alt	Ugifte	Gifte	Enkemenn	Separer- te og skilte	I alt	Ugifte	Gifte	Enker	Separer- te og skilte
I alt	31377	15717	7422	7115	489	691	15660	6146	7122	1669	723
0 - 4	1836	944	944	-	-	-	892	892	-	-	-
5 - 9	1855	970	970	-	-	-	885	885	-	-	-
10 - 14	1960	990	990	-	-	-	970	970	-	-	-
15 - 19	2418	1198	1197	1	-	-	1220	1219	1	-	-
20 - 24	2384	1292	1250	41	-	1	1092	953	128	-	11
25 - 29	2203	1122	774	316	-	32	1081	506	526	1	48
30 - 34	2165	1147	415	640	-	92	1018	198	710	6	104
35 - 39	2080	1042	196	743	-	103	1038	82	828	14	114
40 - 44	2400	1234	131	980	6	117	1166	56	959	31	120
45 - 49	2000	970	81	772	13	104	1030	38	838	34	120
50 - 54	1631	834	76	680	13	65	797	38	658	39	62
55 - 59	1507	737	50	602	19	66	770	24	615	83	48
60 - 64	1637	844	93	668	36	47	793	36	557	161	39
65 - 69	1662	796	85	618	64	29	866	54	571	221	20
70 - 74	1439	682	65	522	73	22	757	47	391	298	21
75 - 79	1050	463	57	306	92	8	587	49	221	311	6
80 - 84	668	284	37	160	84	3	384	43	90	246	5
85 - 89	352	115	10	53	51	1	237	41	24	169	3
90 -	130	53	1	13	38	1	77	15	5	55	2
0 - 6	2569	1318	1318	-	-	-	1251	1251	-	-	-
7 - 12	2264	1168	1168	-	-	-	1096	1096	-	-	-
13 - 15	1265	628	628	-	-	-	637	637	-	-	-
16 - 19	1971	988	987	1	-	-	983	982	1	-	-
20 - 44	11232	5837	2766	2720	6	345	5395	1795	3151	52	397
45 - 66	7439	3702	338	2965	105	294	3737	148	2914	396	279
67 -	4637	2076	217	1429	378	52	2561	237	1056	1221	47
16 - 24	4355	2280	2237	42	-	1	2075	1935	129	-	11
25 - 39	6448	3311	1385	1699	-	227	3137	786	2064	21	266
40 - 66	9839	4936	469	3945	111	411	4903	204	3873	427	399
16 - 29	6558	3402	3011	358	-	33	3156	2441	655	1	59
30 - 49	8645	4393	823	3135	19	416	4252	374	3335	85	458
50 - 66	5439	2732	257	2193	92	190	2707	110	2076	362	159

Tabell 3. Hovedtall for utdanning. Personer 16-66 år etter yrkesaktivitet, kjønn og utdanning¹. 3. november 1989 - 2. november 1990

Høyeste utdanning	I alt	Ikke yrkesaktive	Yrkesaktive			Prosent yrkesaktive		
			I alt	Menn	Kvinner	I alt	Menn	Kvinner
I alt	20642	5231	15411	8684	6727	74,7	82,5	66,5
Barne- og ungdomsskolenivå, 1-9 år i alt	7006	2622	4384	2413	1971	62,6	72,0	53,9
Folkeskoleutdanning	2493	1095	1398	865	533	56,1	66,2	44,9
9-årig ungdomsskole	2009	906	1103	623	480	54,9	62,4	47,5
Ungdomsskolenivå ellers	2504	621	1883	925	958	75,2	88,6	65,6
Gymnasnivå I, 10 år, i alt	5784	1448	4336	2131	2205	75,0	84,3	67,7
Allment fagfelt	1418	413	1005	399	606	70,9	83,8	64,3
Industri, håndverk og teknikk	1659	304	1355	1195	160	81,7	86,5	57,6
Samferdsel	92	:	(73)	(54)	:	(79,3)	(100,0)	:
Helsevern	315	:	287	:	260	91,1	:	90,3
Jordbruk, skogbruk og fiske	278	(59)	219	165	(54)	78,8	78,2	(80,6)
Gymnasnivå I ellers	2022	625	1397	291	1106	69,1	77,0	67,3
Gymnasnivå II, 11 - 12 år, i alt	4927	738	4189	2784	1405	85,0	88,8	78,4
Allment fagfelt	1393	334	1059	497	562	76,0	78,6	73,9
Administrasjon og økonomi	815	134	681	306	375	83,6	91,3	78,1
Industri, håndverk og teknikk	1552	143	1409	1314	95	90,8	91,6	81,2
Samferdsel	90	:	77	(43)	(34)	85,6	(76,8)	(100,0)
Helsevern	131	:	116	:	109	88,5	:	87,9
Jordbruk, skogbruk og fiske	577	(50)	527	476	(51)	91,3	91,7	(87,9)
Tjenesteyting og forsvar	288	(39)	249	118	131	86,5	92,2	81,9
Gymnasnivå II ellers	81	:	(71)	:	(48)	(87,7)	:	(82,8)
Universitets- og høgsolenivå I, 13 - 14 år, i alt	1355	178	1177	646	531	86,9	92,9	80,5
Undervisning	210	:	202	(72)	130	96,2	(100,0)	94,2
Administrasjon, økonomi, samfunnsvitenskap og jus	343	(62)	281	162	119	81,9	92,6	70,8
Naturvitenskap og teknikk	317	:	300	258	(42)	94,6	93,8	(100,0)
Helsevern	224	:	197	:	176	87,9	:	86,7
Universitets- og høgsolenivå I ellers	261	(64)	197	133	(64)	75,5	87,5	(58,7)
Universitets- og høgsolenivå II, III og forskernivå, over 14 år, i alt	1173	:	1163	588	575	99,1	84,4	98,3
Undervisning	494	:	484	159	325	98,0	100,0	97,0
Administrasjon, økonomi, samfunnsvitenskap og jus	140	:	140	98	(42)	100,0	100,0	(100,0)
Naturvitenskap og teknikk	172	:	172	149	:	100,0	100,0	:
Universitets- og høgsolenivå II, III og forskernivå ellers	367	:	367	182	185	100,0	100,0	100,0
Uoppgitt, ingen utdanning og utdanning på førskolenivå	397	234	163	123	(40)	41,1	53,0	(24,2)

¹ Høyeste fullførte utdanning pr. 1. oktober 1990.

Tabell 4. Personer 16 år og over. Hovedtall for yrkesaktivitet i året 3. november 1989 - 2. november 1990

	I alt	Ikke yrkesaktive	Yrkesaktive			Prosent yrkesaktive		
			I alt	Menn	Kvinner	I alt	Menn	Kvinner
I alt	25279	9543	15736	8917	6819	62,2	70,8	53,8
Alder								
16-19	1971	1029	942	499	443	47,8	50,5	45,1
20-24	2384	521	1863	1097	766	78,1	84,9	70,1
25-29	2203	442	1761	1003	758	79,9	89,4	70,1
30-39	4245	628	3617	1992	1625	85,2	91,0	79,0
40-49	4400	774	3626	1981	1645	82,4	89,9	74,9
50-59	3138	776	2362	1389	973	75,3	88,4	62,1
60-66	2301	1062	1239	723	516	53,8	62,3	45,3
67-69	998	808	190	138	(52)	19,0	28,8	(10,0)
70-	3639	3504	135	95	(40)	3,7	5,9	(2,0)
Ekteskapelig status								
Ugifte	7470	2570	4900	3121	1779	65,6	72,4	56,3
Gifte	14237	4602	9635	5268	4367	67,7	74,0	61,3
Før gifte	3572	2371	1201	528	673	33,6	44,7	28,1
Familietype								
Enslige	5435	2893	2542	1629	913	46,8	61,1	32,9
Ektepar uten ugifte barn	5368	3022	2346	1229	1117	43,7	45,8	41,6
Ektepar med ugifte barn	12269	2702	9567	5540	4027	78,0	85,2	69,8
Mor/far med ugifte barn	2207	927	1280	518	762	58,0	68,7	52,4

Tabell 5. Hovedtall for yrkesaktive i året 3. november 1989 - 2. november 1990

	I alt	Menn				Kvinner				Prosent
		I alt	Av dette			I alt	Av dette			
			16-29	30-49	50-66		16-29	30-49	50-66	
I alt	15736	8917	2599	3973	2112	6819	1967	3270	1489	100,0
Næring										
Jordbruk, skogbruk, fiske og fangst	1444	1052	295	385	299	392	108	148	115	9,2
Oljeutvinning og bergverksdrift	(36)	:	:	:	:	:	:	:	:	(0,2)
Industri	3780	2917	831	1216	808	863	204	425	235	24,0
Kraft- og vannforsyning	91	91	:	(59)	:	:	:	:	:	0,6
Bygge- og anleggsvirksomhet	1111	1023	382	479	145	88	(64)	:	:	7,1
Varehandel, hotell- og restaurantvirksomhet	2988	1235	415	580	215	1753	708	681	335	19,0
Transport, lagring, post og telekommunikasjoner	864	672	185	369	118	192	(72)	(72)	(49)	5,5
Bank- og finansieringsvirksomhet, forsikringsvirksomhet, eiendomsdrift og forretningsmessig tjenesteyting	737	386	75	238	(38)	351	92	176	84	4,7
Offentlig, sosial og privat tjenesteyting	4687	1518	415	625	458	3169	717	1738	673	29,8
Yrkesfelt										
Teknisk, vitenskapelig, humanistisk og kunstnerisk arbeid	3169	1147	(130)	679	303	2022	340	1295	386	20,1
Administrasjons- og forvaltningsarbeid, bedrifts- og organisasjonsledelse	454	401	:	(185)	(171)	:	:	:	:	2,9
Kontorarbeid	918	(183)	:	(105)	:	735	(183)	402	(150)	5,8
Handelsarbeid	1745	733	(191)	384	(139)	1012	422	370	(200)	11,1
Jordbruks-, skogbruks- og fiskearbeid	1321	948	248	370	271	372	(119)	(138)	:	8,4
Gruve- og sprengingsarbeid m.m.	:	:	:	:	:	:	:	:	:	:
Transport- og kommunikasjonsarbeid	842	681	(221)	335	(117)	(161)	:	:	:	5,4
Industri-, bygge- og anleggsarbeid	4798	4100	1416	1700	939	697	(177)	349	(171)	30,5
Servicearbeid og militært arbeid	2478	713	336	(205)	(132)	1765	671	632	421	15,7
Yrkesstatus										
Ansatt	14074	7765	2441	3459	1713	6309	1860	3006	1372	89,5
Selvstendig	1473	1120	(139)	512	389	353	:	(180)	:	9,4
Familiemedlem uten fast lønn	(185)	:	:	:	:	(155)	:	:	:	(1,2)
Arbeidstid i året¹										
Bare heltid, i alt	11190	7899	2058	3789	1912	3291	907	1563	800	71,1
Bare deltid, i alt	3862	672	293	(124)	(181)	3190	925	1570	623	24,5
Både heltid og deltid, i alt	681	344	248	:	:	337	(135)	(137)	:	4,3
Yrkesaktiv i 12 måneder										
Heltid	9164	6537	1238	3536	1683	2627	541	1352	713	58,2
Deltid	2514	256	:	:	:	2258	459	1265	492	16,0
Både heltid og deltid i perioden	395	(198)	(122)	:	:	(197)	:	:	:	2,5
Yrkesaktiv 6-11 måneder	2046	980	470	235	(219)	1066	427	453	(166)	13,0
Yrkesaktiv 1- 5 måneder	1615	945	673	:	(134)	670	459	(126)	:	10,3
Avtalt arbeidstid i uka										
Ikke yrkesaktiv i uka	2090	1167	652	(144)	228	921	511	260	(109)	13,3
1-19 timer	1922	337	(142)	:	:	1585	437	775	352	12,2
20-29 timer	1226	(157)	:	:	:	1070	224	640	(206)	7,8
30-39 timer	7733	5006	1222	2498	1269	2727	702	1353	662	49,1
40 timer og over	2765	2250	552	1209	480	516	:	242	(160)	17,6

¹ Heltid er *samlet* arbeidstid på 30 timer eller mer i uka (alle arbeidsforhold), noe som svarer til 120 timer eller mer over en fireukersperiode.

Tabell 6.1. Yrkesaktive 16 år og over, etter alder og næring/yrkesfelt. 3. november 1989 - 2. november 1990

	I alt	Alder								Prosent
		6-19	20-24	25-29	30-39	40-49	50-59	60-66	67-	
I alt	15736	942	1863	1761	3617	3626	2362	1239	325	100,0
Næring										
Jordbruk, skogbruk, fiske og fangst	1444	125	124	154	300	233	243	171	94	9,2
Oljeutvinning og bergverksdrift	(36)	:	:	:	:	:	:	:	:	(0,2)
Industri	3780	129	411	495	782	859	669	374	(62)	24,0
Kraft- og vannforsyning	91	:	:	:	(43)	:	:	:	:	0,6
Bygge- og anleggsvirksomhet	1111	139	152	155	302	201	102	(43)	:	7,1
Varehandel, hotell- og restaurantvirksomhet	2988	347	481	295	603	658	372	178	(57)	19,0
Transport, lagring, post og telekommunikasjoner ..	864	:	87	160	207	234	103	(64)	:	5,5
Bank- og finansieringsvirksomhet, forsikringsvirksomhet, eiendomsdrift og forretningsmessig tjenesteyting	737	:	80	(71)	205	209	84	(38)	(36)	4,7
Offentlig, sosial og privat tjenesteyting	4687	177	523	432	1204	1159	758	373	(60)	29,8
Yrkesfelt										
Teknisk, vitenskapelig, humanistisk og kunstnerisk arbeid	3169	:	(154)	307	1014	960	535	(154)	:	20,1
Administrasjons- og forvaltningsarbeid, bedrifts- og organisasjonsledelse	454	:	:	:	(138)	:	:	:	:	2,9
Kontorarbeid	918	:	(106)	:	235	271	(109)	:	:	5,8
Handelsarbeid	1745	(179)	279	(154)	353	402	300	:	:	11,1
Jordbruks-, skogbruks- og fiskearbeid	1321	(112)	(127)	(128)	288	(220)	225	(142)	:	8,4
Gruve- og sprengningsarbeid m.m.	:	:	:	:	:	:	:	:	:	:
Transport og kommunikasjonsarbeid	842	:	(110)	(153)	(168)	(199)	(114)	:	:	5,4
Industri-, bygge- og anleggsarbeid	4798	300	635	658	1038	1011	700	410	:	30,5
Servicearbeid og militært arbeid	2478	302	439	266	422	416	299	254	:	15,7

Tabell 6.2. Yrkesaktive 16 år og over, etter kjønn/alder/arbeidstid i året og næring/yrkesfelt. 3. november 1989 - 2. november 1990

	I alt	Kjønn		Alder				Yrkesaktiv i		
		Menn	Kvinner	16-29	30-49	50-66	67-	12 måneder	6-11 måneder	1-5 måneder
I alt	15736	8917	6819	4566	7243	3601	325	12072	2046	1615
Næring										
Jordbruk	1358	966	392	361	523	379	94	1011	(159)	(189)
Skogbruk	86	86	:	(43)	:	:	:	:	:	:
Fiske og fangst	:	:	:	:	:	:	:	:	:	:
Oljeutvinning og bergverksdrift	(36)	:	:	:	:	:	:	:	:	:
Industri i alt	3780	2917	863	1025	1644	1048	(62)	3037	439	339
Næringsmiddel-, drikkevare- og tobakksindustri	791	462	329	275	331	172	:	624	:	:
Tekstil-, beklednings-, lær- og lærvareindustri	92	:	(63)	:	92	:	:	:	:	:
Trevareindustri	1822	1584	238	359	806	622	(34)	1479	(211)	(132)
Treforedling, grafisk industri og forlagsv.	193	129	(64)	(50)	88	(53)	:	(173)	:	:
Kjemisk industri, mineralolje-, kull-, gummi- og plastindustri	160	102	(58)	97	(57)	:	:	:	:	:
Keramikk- og glassindustri, mineralske produkter ellers	:	:	:	:	:	:	:	:	:	:
Metallindustri	:	:	:	:	:	:	:	:	:	:
Verkstedindustri	649	547	102	207	252	183	:	495	:	:
Industri ellers	:	:	:	:	:	:	:	:	:	:
Kraft- og vannforsyning	91	91	:	:	(59)	:	:	:	:	:
Bygge- og anleggsvirksomhet	1111	1023	88	449	501	145	:	818	(150)	(143)
Varehandel	2352	1092	1260	872	1012	410	(57)	1714	374	264
Hotell- og restaurantdrift	636	143	493	252	246	138	:	435	(102)	:
Landtransport	531	483	(48)	177	259	96	:	433	:	:
Sjøtransport	:	:	:	:	:	:	:	:	:	:
Transport ellers, lagring, post og telekommunikasjoner	313	169	144	82	160	(69)	:	272	:	:
Bank- og finansieringsvirksomhet	217	110	107	(48)	168	:	:	(152)	:	:
Forsikringsvirksomhet, eiendomsdrift og forretningsmessig tjenesteyting	520	276	244	118	248	120	(36)	453	:	:
Offentlig administrasjon, forsvar, politi og rettsvesen	645	500	145	246	218	179	:	434	(143)	:
Renovasjon og rengjøring	(61)	:	:	:	(41)	:	:	:	:	:
Undervisning og forskningsvirksomhet	986	385	601	110	564	302	:	898	:	:
Helse- og sosialtjenester	2416	306	2110	530	1296	549	(40)	1780	345	290
Kulturell tjenesteyting, underholdning og sport	141	(68)	(73)	(65)	(55)	:	:	:	:	:
Personlig tjenesteyting	438	230	208	170	187	(72)	:	329	:	:
Yrkesfelt										
Teknisk, vitenskapelig, humanistisk og kunstnerisk arbeid	3169	1147	2022	470	1974	689	:	2628	379	(162)
Administrasjons- og forvaltningsarbeid, bedrifts- og organisasjonsledelse i alt	454	401	:	:	238	(171)	:	410	:	:
Offentlig administrasjons- og forvaltningsarbeid	(148)	(116)	:	:	:	:	:	(139)	:	:
Bedrifts- og organisasjonsledelse	306	285	:	:	(187)	:	:	272	:	:
Kontorarbeid	918	(183)	735	(212)	506	(189)	:	692	(131)	:
Handelsarbeid	1745	733	1012	613	754	339	:	1380	265	:
Jordbruks-, skogbruks- og fiskearbeid	1321	948	372	367	507	367	:	982	(151)	(188)
Gruve- og sprengningsarbeid m.m.	:	:	:	:	:	:	:	:	:	:
Transport og kommunikasjonsarbeid	842	681	(161)	276	367	(181)	:	697	:	:
Industri-, bygge- og anleggsarbeid i alt	4798	4100	697	1593	2049	1110	:	3559	643	596
Jern- og metallvarearbeid	920	897	:	300	385	235	:	658	(157)	(105)
Elektroarbeid	320	280	:	(153)	:	:	:	261	:	:
Trearbeid	1631	1567	:	441	726	445	:	1231	233	(167)
Næringsmiddelarbeid	467	(221)	246	(165)	(213)	:	:	364	:	:
Maskin- og motordrift	331	323	:	(112)	(150)	:	:	283	:	:
Laste-, losse- og lagerarbeid	313	302	:	(121)	(132)	:	:	(203)	:	:
Industri-, bygge- og anleggsarbeid ellers	817	511	305	301	347	(150)	:	559	:	(174)
Servicearbeid og militært arbeid	2478	713	1765	1007	837	553	:	1715	383	380

Tabell 7.1. Yrkesaktive 16 år og over, etter arbeidstid i året og kjønn/næring/yrkesfelt. 3. november 1989 - 2. november 1990

	I alt	Yrkesaktiv i 12 måneder			Yrkesaktiv i 6-11 måneder			Yrkesaktiv i 1-5 måneder		
		Heltid ¹	Deltid ¹	Både heltid og deltid i perioden	Heltid	Deltid	Både heltid og deltid i perioden	Heltid	Deltid	Både heltid og deltid i perioden
I alt	15736	9164	2514	395	1091	745	(210)	934	603	:
Kjønn										
Menn	8917	6537	256	(198)	785	(116)	:	577	300	:
Kvinner	6819	2627	2258	(197)	306	629	(131)	357	303	:
Næring										
Jordbruk, skogbruk, fiske og fangst	1444	913	:	:	:	:	:	:	(138)	:
Oljeutvinning og bergverksdrift	(36)	:	:	:	:	:	:	:	:	:
Industri	3780	2763	(175)	:	335	:	:	237	:	:
Kraft- og vannforsyning	91	:	:	:	:	:	:	:	:	:
Bygge- og anleggsvirksomhet	1111	756	:	:	(110)	:	:	(105)	:	:
Varehandel, hotell- og restaurantvirksomhet	2988	1299	800	:	(200)	233	:	(192)	(169)	:
Transport, lagring, post og telekommunikasjoner	864	637	:	:	:	:	:	:	:	:
Bank- og finansieringsvirksomhet, forsikringsvirksomhet, eiendomsdrift og forretningsmessig tjenesteyting	737	494	:	:	:	:	:	:	:	:
Offentlig, sosial og privat tjenesteyting ...	4687	2182	1265	(127)	296	319	:	280	(172)	:
Yrkesfelt										
Teknisk, vitenskapelig, humanistisk og kunstnerisk arbeid	3169	1747	793	:	(123)	225	:	(104)	:	:
Administrasjons- og forvaltningsarbeid, bedrifts- og organisasjonsledelse i alt	454	400	:	:	:	:	:	:	:	:
Kontorarbeid	918	503	(167)	:	:	:	:	:	:	:
Handelsarbeid	1745	924	416	:	:	(168)	:	:	:	:
Jordbruks-, skogbruks- og fiskearbeid	1321	837	:	:	:	:	:	:	(127)	:
Gruve- og sprengningsarbeid m.m.	:	:	:	:	:	:	:	:	:	:
Transport og kommunikasjonsarbeid	842	606	:	:	:	:	:	:	:	:
Industri-, bygge- og anleggsarbeid	4798	3409	:	:	522	:	:	440	(111)	:
Servicearbeid og militært arbeid	2478	729	896	:	(194)	(178)	:	(197)	(174)	:

¹ Heltid er *samlet* arbeidstid på 30 timer eller mer i uka (alle arbeidsforhold), noe som svarer til 120 timer eller mer over en fireukersperiode.

Tabell 7.2. Yrkesaktive 16 år og over, etter kjønn, arbeidstid i året og næring/yrkesfelt. 3. november 1989 - 2. november 1990

	I alt	Menn				Kvinner			
		I alt	Yrkesaktiv i			I alt	Yrkesaktiv i		
			12 måneder	6-11 måneder	1-5 måneder		12 måneder	6-11 måneder	1-5 måneder
I alt	15736	8917	6991	980	945	6819	5082	1066	669
Næring									
Jordbruk, skogbruk, fiske og fangst	1444	1052	813	(101)	(136)	392	267	:	:
Oljeutvinning og bergverksdrift	(36)	:	:	:	:	:	:	:	:
Industri	3780	2917	2294	326	297	863	705	(114)	:
Kraft- og vannforsyning	91	91	:	:	:	:	:	:	:
Bygge- og anleggsvirksomhet	1111	1023	741	(138)	(144)	88	:	:	:
Varehandel, hotell- og restaurantvirksomhet	2988	1235	907	(137)	(191)	1753	1243	339	(170)
Transport, lagring, post og telekommunikasjoner	864	672	587	:	:	192	(137)	:	:
Bank- og finansieringsvirksomhet, forsikringsvirksomhet, eiendomsdrift og forretningsmessig tjenesteyting	737	386	319	:	:	351	290	:	:
Offentlig, sosial og privat tjenesteyting	4687	1518	1220	(181)	(118)	3169	2354	475	343
Yrkesfelt									
Teknisk, vitenskapelig, humanistisk og kunstnerisk arbeid	3169	1147	1034	:	:	2022	1594	302	(126)
Administrasjons- og forvaltningsarbeid, bedrifts- og organisasjonsledelse	454	401	358	:	:	:	:	:	:
Kontorarbeid	918	(183)	(152)	:	:	735	540	(121)	:
Handelsarbeid	1745	733	646	:	:	1012	734	(203)	:
Jordbruks-, skogbruks- og fiskearbeid	1321	948	744	:	(123)	372	238	:	:
Gruve- og sprengingsarbeid m.m.	:	:	:	:	:	:	:	:	:
Transport- og kommunikasjonsarbeid	842	681	565	:	:	(161)	(132)	:	:
Industri-, bygge- og anleggsarbeid	4798	4100	3024	540	536	697	534	(103)	:
Servicearbeid og militært arbeid	2478	713	459	(135)	(119)	1765	1256	248	261

Tabell 8. Hovedtall for yrkesaktive i uka 27. oktober - 2. november 1990, etter vanlig/avtalt arbeidstid

	I alt	Menn					Kvinner				
		I alt	1-19 timer	20-29 timer	30-39 timer	40 timer og over	I alt	1-19 timer	20-29 timer	30-39 timer	40 timer og over
I alt	13647	7752	337	(157)	5006	2250	5895	1585	1070	2727	516
Alder											
16-29	3404	1948	(142)	:	1222	552	1456	437	224	702	:
30-49	6840	3830	:	:	2498	1209	3010	775	640	1353	242
50-66	3264	1884	:	:	1269	480	1380	352	(206)	662	(160)
67-	140	89	:	:	:	:	(51)	:	:	:	:
Utført arbeidstid i uka											
Var ikke på arbeid	386	(217)	:	:	(153)	:	(169)	:	:	(108)	:
1 - 19 timer	1979	379	244	:	(106)	:	1600	1355	(154)	:	:
20 - 29 timer	1237	(196)	:	(119)	:	:	1041	(148)	752	(141)	:
30 - 39 timer	6869	4382	:	:	4134	(193)	2487	:	(134)	2271	:
40 timer og over	3175	2575	:	:	575	1973	600	:	:	(125)	455

Tabell 9.1. Yrkesaktive 16 år og over i uka 27. oktober - 2. november 1990, etter kjønn, vanlig/avtalt arbeidstid og næring

Næring	I alt	Menn					Kvinner				
		I alt	1-19 timer	20-29 timer	30-39 timer	40 timer og over	I alt	1-19 timer	20-29 timer	30-39 timer	40 timer og over
I alt	13647	7752	337	(157)	5006	2250	5895	1585	1070	2727	516
Jordbruk, skogbruk, fiske og fangst ..	1107	831	:	:	237	542	276	:	:	:	:
Oljeutvinning og bergverksdrift	(36)	:	:	:	:	:	:	:	:	:	:
Industri	3351	2545	:	:	2040	384	806	:	:	631	:
Kraft- og vannforsyning	91	91	:	:	:	:	:	:	:	:	:
Bygge- og anleggsvirksomhet	946	869	:	:	702	(150)	77	:	:	:	:
Varehandel, hotell- og restaurantvirksomhet	2423	1036	:	:	519	441	1387	402	385	478	(122)
Transport, lagring, post og telekommunikasjoner	819	640	:	:	314	316	179	:	:	:	:
Bank- og finansieringsvirksomhet, forsikringsvirksomhet, eiendomsdrift og forretningsmessig tjenesteyting ..	704	373	:	:	226	:	331	:	:	(223)	:
Offentlig, sosial og privat tjenesteyting	4171	1345	:	:	857	326	2826	911	491	1238	(186)

Tabell 9.2. Yrkesaktive 16 år og over i uka 27. oktober - 2. november 1990, etter vanlig/avtalt arbeidstid, kjønn og næring/yrkesfelt

	I alt	1-29 timer	30 timer og over	Menn		Kvinner	
				I alt	Av dette 30 timer og over	I alt	Av dette 30 timer og over
I alt	13647	3149	10499	7752	7256	5895	3243
Næring							
Jordbruk	1033	(160)	875	757	705	276	(170)
Skogbruk	(74)	:	:	(74)	:	:	:
Fiske og fangst	:	:	:	:	:	:	:
Oljeutvinning og bergverksdrift	(36)	:	:	:	:	:	:
Industri i alt	3351	271	3081	2545	2424	806	657
Næringsmiddel-, drikkevare- og tobakksindustri	698	:	645	396	377	302	268
Tekstil-, bекlednings-, lær- og lærvareindustri	83	:	:	:	:	(54)	:
Trevareindustri	1631	(135)	1496	1403	1322	228	(174)
Treforedling, grafisk industri og forlagsv. . .	192	:	(176)	128	(128)	(64)	:
Kjemisk industri, mineralolje-, kull-, gummi- og plastindustri	112	:	:	(55)	:	(57)	:
Keramikk- og glassindustri, mineralske produkter ellers	:	:	:	:	:	:	:
Metallindustri	:	:	:	:	:	:	:
Verktedindustri	572	:	546	480	480	92	:
Industri ellers	:	:	:	:	:	:	:
Kraft- og vannforsyning	91	:	:	91	:	:	:
Bygge- og anleggsvirksomhet	946	:	884	869	852	77	:
Varehandel	1914	585	1329	924	856	990	473
Hotell- og restaurantdrift	509	279	231	112	(104)	397	(127)
Landtransport	489	:	456	454	444	(35)	:
Sjøtransport	:	:	:	:	:	:	:
Transport ellers, lagring, post og telekommunikasjoner	310	:	239	166	(166)	144	:
Bank- og finansieringsvirksomhet	207	:	(165)	110	:	97	:
Forsikringsvirksomhet, eiendomsdrift og forretningsmessig tjenesteyting	497	:	417	263	(223)	234	(194)
Offentlig administrasjon, forsvar, politi og rettsvesen	544	:	486	430	403	114	:
Renovasjon og rengjøring	(51)	:	:	:	:	:	:
Undervisning og forskningsvirksomhet	920	324	596	372	294	548	302
Helse- og sosialtjenester	2140	996	1144	256	238	1884	906
Kulturell tjenesteyting, underholdning og sport	130	:	:	(68)	:	(62)	:
Personlig tjenesteyting	386	:	302	200	(190)	186	(112)
Yrkesfelt							
Teknisk, vitenskapelig, humanistisk og kunstnerisk arbeid	2943	973	1970	1094	961	1849	1009
Administrasjons- og forvaltningsarbeid, bedrifts- og organisasjonsledelse	420	:	401	368	359	:	:
Kontorarbeid	846	257	589	(173)	(162)	674	428
Handelsarbeid	1455	487	968	663	596	792	372
Jordbruks-, skogbruks- og fiskearbeid	1013	(139)	875	755	710	258	(165)
Gruve- og sprengingsarbeid m.m.	:	:	:	:	:	:	:
Transport- og kommunikasjonsarbeid	764	:	684	626	604	(138)	:
Industri-, bygge- og anleggsarbeid	4109	(144)	3965	3496	3383	613	581
Servicearbeid og militært arbeid	2087	1049	1038	566	472	1521	566

Tabell 10. Yrkesaktive 16 år og over med fast oppmøteplass på arbeid i uka 27. oktober - 2. november 1990, etter tallet på arbeidsreiser, reisetid og yrkesfelt/oppmøteplass

	I alt	Reiste ikke	Reiste 1 gang			Reiste 2-3 ganger			Reiste 4 ganger eller flere		
			I alt	Reisetid		I alt	Reisetid		I alt	Reisetid	
				Under 45 min	45 min og over		Under 45 min	45 min og over		Under 45 min	45 min og over
I alt	12429	1643	354	256	:	1446	1374	:	8987	8658	329
Yrkesfelt											
Teknisk, vitenskapelig, humanistisk og kunstnerisk arbeid	2777	(195)	:	:	:	501	491	:	2021	1981	:
Administrasjons- og forvaltningsarbeid, bedrifts- og organisasjonsledelse	402	:	:	:	:	:	:	:	353	342	:
Kontorarbeid	824	:	:	:	:	(125)	(125)	:	571	530	:
Handelsarbeid	1240	(120)	:	:	:	(183)	(153)	:	859	850	:
Jordbruks-, skogbruks- og fiskearbeid	977	680	:	:	:	:	:	:	275	275	:
Gruve- og sprengingsarbeid m.m.	:	:	:	:	:	:	:	:	:	:	:
Transport- og kommunikasjonsarbeid	592	:	:	:	:	:	:	:	496	442	:
Industri-, bygge- og anleggsarbeid	3659	(183)	:	:	:	(135)	(124)	:	3303	3169	(134)
Servicearbeid og militært arbeid	1951	261	(120)	(101)	:	461	440	:	1109	1068	:
Oppmøteplass og kjønn											
I bostedsfylket	10622	1048	246	228	:	1295	1264	:	8034	7850	(184)
Menn	5769	700	:	:	:	(163)	(163)	:	4865	4742	(123)
Kvinner	4853	348	(206)	(206)	:	1132	1101	:	3168	3108	:
I bostedskommunen	8577	1009	(219)	(219)	:	939	918	:	6411	6258	(153)
Menn	4728	681	:	:	:	(113)	(113)	:	3913	3810	(103)
Kvinner	3849	328	(197)	(197)	:	826	806	:	2498	2448	:
0401 Hamar	1424	:	:	:	:	232	(222)	:	1163	1143	:
Menn	752	:	:	:	:	:	:	:	724	714	:
Kvinner	672	:	:	:	:	(204)	(193)	:	440	429	:
0417 Stange	369	:	:	:	:	:	:	:	286	286	:
Menn	(108)	:	:	:	:	:	:	:	:	:	:
Kvinner	262	:	:	:	:	:	:	:	(189)	(189)	:
0414 Vang	(156)	:	:	:	:	:	:	:	(146)	(136)	:
Menn	(104)	:	:	:	:	:	:	:	(104)	:	:
Kvinner	:	:	:	:	:	:	:	:	:	:	:
Andre kommuner i fylket	:	:	:	:	:	:	:	:	:	:	:
Menn	:	:	:	:	:	:	:	:	:	:	:
Kvinner	:	:	:	:	:	:	:	:	:	:	:
Utenfor fylket	1242	387	:	:	:	:	:	:	657	586	:
Menn	682	259	:	:	:	:	:	:	375	346	:
Kvinner	560	(128)	:	:	:	:	:	:	282	240	:
0501 Lillehammer	603	:	:	:	:	:	:	:	484	473	:
Menn	280	:	:	:	:	:	:	:	260	260	:
Kvinner	322	:	:	:	:	:	:	:	(223)	(212)	:
0301 Oslo	(223)	(181)	:	:	:	:	:	:	:	:	:
Menn	(124)	(113)	:	:	:	:	:	:	:	:	:
Kvinner	:	:	:	:	:	:	:	:	:	:	:
0502 Gjøvik	(132)	:	:	:	:	:	:	:	(123)	(103)	:
Menn	:	:	:	:	:	:	:	:	:	:	:
Kvinner	:	:	:	:	:	:	:	:	:	:	:
Andre steder utenfor fylket	285	(196)	:	:	:	:	:	:	:	:	:
Menn	(193)	(136)	:	:	:	:	:	:	:	:	:
Kvinner	:	:	:	:	:	:	:	:	:	:	:
Uoppgitt oppmøteplass	565	(208)	:	:	:	:	:	:	296	(222)	:
Menn	453	(198)	:	:	:	:	:	:	(204)	(139)	:
Kvinner	(112)	:	:	:	:	:	:	:	:	:	:

Tabell 11. Yrkesaktive 16 år og over med fast arbeidsreise i uka 27. oktober - 2. november 1990, etter reisemåte, oppmøteplass, tallet på arbeidsreiser, reisetid og etter reisemåte, kjønn og alder

	I alt	Ett transportmiddel						To eller flere transportmidler		
		Bil	Buss	Tog, trikk, T-bane	Båt	Sykkel, gange over 10 min	Annet	Kollektiv transport og/eller sykkel, gange over 10 min	Kollektiv transport og bil	Andre kombinasjoner
I alt	10786	7919	243	:	:	1481	278	:	314	454
Oppmøteplass, tallet på arbeidsreiser og reisetid										
Oppmøteplass i bostedskommunen .	7568	5205	(121)	:	:	1395	249	:	:	454
Reiste 1 gang	(219)	(177)	:	:	:	:	:	:	:	:
Under 45 min	(219)	(177)	:	:	:	:	:	:	:	:
45 min og over	:	:	:	:	:	:	:	:	:	:
Reiste 2 - 3 ganger	939	609	:	:	:	(184)	:	:	:	:
Under 45 min	918	609	:	:	:	(184)	:	:	:	:
45 min og over	:	:	:	:	:	:	:	:	:	:
Reiste 4 ganger eller flere	6411	4419	:	:	:	1188	(210)	:	:	379
Under 45 min	6258	4305	:	:	:	1177	(210)	:	:	379
45 min og over	(153)	(115)	:	:	:	:	:	:	:	:
Oppmøteplass utenfor bostedskommunen	2861	2442	(122)	:	:	:	:	:	(189)	:
Reiste 1 gang	(126)	:	:	:	:	:	:	:	:	:
Under 45 min	:	:	:	:	:	:	:	:	:	:
45 min og over	:	:	:	:	:	:	:	:	:	:
Reiste 2 - 3 ganger	455	404	:	:	:	:	:	:	:	:
Under 45 min	435	384	:	:	:	:	:	:	:	:
45 min og over	:	:	:	:	:	:	:	:	:	:
Reiste 4 ganger eller flere	2280	1950	(102)	:	:	:	:	:	(128)	:
Under 45 min	2178	1889	(102)	:	:	:	:	:	:	:
45 min og over	(102)	:	:	:	:	:	:	:	:	:
Uoppgitt oppmøteplass	357	273	:	:	:	:	:	:	:	:
Kjønn og alder										
Menn	5747	4375	:	:	:	719	(156)	:	(161)	(202)
16-29	1331	1012	:	:	:	(139)	:	:	:	:
30-49	2887	2239	:	:	:	358	:	:	:	:
50-66	1483	1114	:	:	:	(212)	:	:	:	:
67-	:	:	:	:	:	:	:	:	:	:
Kvinner	5039	3544	(167)	:	:	762	(121)	:	(153)	252
16-29	1197	920	:	:	:	(101)	:	:	:	:
30-49	2611	1886	:	:	:	337	:	:	(105)	(136)
50-66	1200	727	:	:	:	313	:	:	:	:
67-	:	:	:	:	:	:	:	:	:	:

Tabell 12. Boliger og bosatte. Hustype, tallet på rom, kjøkken. 3. november 1990

Tallet på rom på 6 m ² eller mer (kjøkken, gang, bad o.l. er ikke medregnet)	Boliger					Bosatte	
	I alt	Fritt- liggende enebolig eller vånings- hus til- knyttet gårdsdrift	Andre ene- og tomanns- boliger og småhus	Blokk, leiegård e.l.	Forret- nings- bygg, bygg for felles- hus- holdning e.l.	I alt	Pr. bolig
I alt	12170	10289	1421	265	195	31069	2,6
1 rom	428	263	(82)	:	(53)	740	1,7
Med kjøkken i alt	352	222	(76)	:	:	628	1,8
Kjøkken 6 m ² eller større	230	156	:	:	:	436	1,9
Kjøkken mindre enn 6 m ²	121	(66)	:	:	:	192	1,6
Uten kjøkken	(77)	:	:	:	:	(112)	(1,5)
2 rom	1388	901	369	(84)	:	2165	1,6
Med kjøkken i alt	1326	872	341	(84)	:	2088	1,6
Kjøkken 6 m ² eller større	1009	712	233	(55)	:	1641	1,6
Kjøkken mindre enn 6 m ²	317	160	108	:	:	448	1,4
Uten kjøkken	(62)	:	:	:	:	(77)	(1,2)
3 rom	2452	1906	388	(97)	(61)	4999	2,0
4 rom	3340	2914	400	:	:	8752	2,6
5 rom	2156	2015	(84)	:	:	6011	2,8
6 rom	1122	1080	:	:	:	3715	3,3
7 rom	550	515	:	:	:	1907	3,5
8 rom	369	353	:	:	:	1308	3,5
9 rom eller flere	364	342	:	:	:	1471	4,0

Tabell 13. Boliger, rom og bosatte, etter hustype. 3. november 1990

	I alt	Frittliggende enebolig eller våningshus tilknyttet gårdsdrift	Hus i kjede, røkkehus, terrassehus, vertikaldelt tomannsbolig	Horisontaldelt tomannsbolig eller annet boligbygg med mindre enn 3 etasjer	Blokk, leiegård e.l.	Forretningsbygg, bygg for felleshusholdning e.l.
Boliger i alt	12170	10289	737	684	265	195
Bosatte i alt	31069	27021	1651	1543	477	377
Rom i alt	51516	45503	2417	2292	771	533
Rom pr. bolig	4,2	4,4	3,3	3,4	2,9	2,7
Bosatte pr. bolig	2,6	2,6	2,2	2,3	1,8	1,9

Tabell 14. Boliger etter eieform og areal¹. Rom og bosatte, etter eieform. 3. november 1990

	I alt	Boligen eies			Boligen leies			
		I alt	Privat	Gjennom borettslag e.l.	I alt	Som tjeneste- bolig	For et avgrenset tidsrom	På andre vilkår
Boliger i alt	12170	9298	8508	789	2872	329	599	1944
Under 50 m ²	790	286	200	(85)	505	:	(73)	403
50 - 59 m ²	738	370	212	158	368	:	118	203
60 - 79 m ²	1739	1099	876	223	640	(54)	149	437
80 - 99 m ²	2761	2230	2043	187	532	(84)	132	315
100 - 129 m ²	3189	2657	2573	(84)	532	(77)	(60)	395
130 - 149 m ²	1163	1015	996	:	148	:	(55)	(83)
150 - 199 m ²	1054	987	964	:	(67)	:	:	(50)
200 m ² eller mer	735	655	645	:	(80)	:	:	(57)
Bosatte i alt	31069	25464	24032	1432	5604	820	1251	3533
Bosatte pr. bolig	2,6	2,7	2,8	1,8	2,0	2,5	2,1	1,8
Rom i alt	51516	41986	39455	2531	9530	1232	1883	6415
Rom pr. bolig	4,2	4,5	4,6	3,2	3,3	3,7	3,1	3,3

¹ Medregnet kjøkken, gang, bad o.l.

Tabell 15. Boliger etter tallet på rom og tallet på bosatte. 3. november 1990

Tallet på bosatte	I alt	Tallet på rom								
		1	2	3	4	5	6	7	8	9 eller flere
Boliger i alt	12170	428	1388	2452	3340	2156	1122	550	369	364
1	3312	274	872	974	643	369	114	:	:	:
2	3441	(75)	345	795	1136	662	231	(79)	(84)	:
3	2003	:	(94)	368	625	406	243	(104)	(66)	(66)
4	2429	:	(71)	250	754	525	322	225	(105)	158
5	806	:	:	(57)	151	167	167	(88)	(74)	(75)
6 eller flere	178	:	:	:	:	:	:	:	:	:

Tabell 16. Boliger etter husets byggeår og hustype/eieform/oppvarmingskilde. Bosatte og rom, etter husets byggeår. 3. november 1990

	I alt	Husets byggeår							
		-1900	1901-1920	1921-1940	1941-1945	1946-1960	1961-1970	1971-1980	1981-1990
Boliger i alt	12170	1343	699	1151	273	2435	1979	2330	1959
Hustype									
Frittliggende enebolig eller våningshus tilknyttet gårdsdrift	10289	1252	622	1029	224	2020	1734	1845	1562
Hus i kjede, rekkehus, terrassehus eller vertikal delt tomannsbolig	737	:	:	:	:	(80)	(97)	390	155
Horisontaldelt tomannsbolig eller annet boligbygg med mindre enn 3 etasjer	684	(73)	:	(70)	:	203	120	(48)	112
Blokk, leiegård eller annet boligbygg med 3 etasjer eller mer	265	:	:	:	:	(87)	:	:	(84)
Forretningsbygg, pensjonat, aldershjem, militærforlegning eller annet bygg for felleshusholdning	195	:	:	:	:	:	:	:	:
Eie-/eieform									
Eies i alt	9298	864	392	799	159	1788	1655	1993	1647
Privat	8508	864	375	755	159	1622	1479	1794	1461
Gjennom borettslag eller boligaksjeselskap	789	:	:	:	:	167	176	199	186
Leies i alt	2872	480	307	352	114	647	323	337	312
Som tjenestebolig	329	(54)	:	(52)	:	(80)	:	(60)	:
For et avgrenset tidsrom	599	(68)	109	:	:	141	(102)	:	(81)
På andre vilkår	1944	357	175	257	(94)	426	186	243	206
Oppvarmingskilde									
En kilde, i alt	4383	438	254	405	119	961	638	892	676
Sentralvarme	794	(56)	:	(63)	:	198	150	208	(51)
Elektriske ovner, varmekabler e.l.	1668	124	(62)	118	:	315	186	441	415
Ovner for flytende brønse	519	(65)	(51)	(54)	:	132	128	(66)	:
Ovner for fast brønse	1403	193	109	170	(63)	316	175	177	199
To eller flere kilder, i alt	7787	905	445	746	154	1474	1341	1438	1284
Elektriske ovner og ovner for fast brønse	3618	455	191	307	(54)	566	449	617	980
Elektriske ovner og ovner for flytende brønse	910	:	:	107	:	218	238	173	(95)
Ovner for fast og flytende brønse	561	143	:	(59)	:	157	(79)	:	:
Sentralvarme og én eller flere andre kilder	500	:	:	(55)	:	(94)	(103)	150	:
Andre kombinasjoner	2197	241	166	218	(49)	440	472	462	149
Bosatte i alt	31069	3308	1680	2688	595	5084	4998	7018	5697
Bosatte pr. bolig	2,6	2,5	2,4	2,3	2,2	2,1	2,5	3,0	2,9
Rom i alt	51516	6316	2880	4610	1093	9654	8415	10077	8472
Rom pr. bolig	4,2	4,7	4,1	4,0	4,0	4,0	4,3	4,3	4,3

Tabell 17.1. Boliger etter sanitærutstyr og størrelse. 3. november 1990

	I alt	Sanitærutstyr					
		Med WC			Uten WC		
		I alt	Med bad	Uten bad	I alt	Med bad	Uten bad
Boliger i alt	12170	11219	11086	132	951	490	462
Tallet på rom på 6 m² eller mer (kjøkken, gang, bad o.l. er ikke medregnet)							
1-2 rom	1816	1521	1471	(50)	295	107	188
3 rom	2452	2212	2182	:	240	141	(100)
4 rom	3340	3092	3061	:	249	121	128
5 rom eller flere	4561	4395	4372	:	167	121	:

Tabell 17.2. Boliger og bosatte. Sanitærutstyr/byggeår, størrelse og tilgjengelighet. 3. november 1990

	I alt	Av dette med både bad og WC	Husets byggeår		
			-1900	1901-1960	1961-1990
Boliger i alt	12170	11086	1343	4558	6268
Tallet på rom på 6 m² eller mer (kjøkken, gang, bad o.l. er ikke medregnet)					
1 rom	428	307	(74)	189	165
Med kjøkken 6 m ² eller større	230	165	:	123	(71)
Med kjøkken mindre enn 6 m ²	121	(99)	:	:	(85)
Uten kjøkken	(77)	:	:	:	:
2 rom	1388	1164	171	583	635
Med kjøkken 6 m ² eller større	1009	814	157	409	443
Med kjøkken mindre enn 6 m ²	317	293	:	151	153
Uten kjøkken	(62)	(57)	:	:	:
3 rom	2452	2182	225	1129	1098
4 rom	3340	3061	242	1151	1947
5 rom	2156	2030	199	773	1185
6 rom	1122	1087	124	403	594
7 rom	550	538	(91)	125	334
8 rom	369	361	(73)	117	180
9 rom eller flere	364	357	144	(89)	131
Etasjeplassering. Heis					
Boliger med beboelsesrom i én etasje i alt					
Kjelleretasje	6952	6204	661	2390	3900
Underetasje	259	245	:	(66)	183
1. etasje	264	226	:	(98)	144
2. etasje	5134	4644	499	1503	3133
3. etasje	1139	950	126	631	381
4. etasje	119	(101)	:	(66)	(48)
I hus med heis	:	:	:	:	:
I hus uten heis	:	:	:	:	:
5. etasje eller høyere	:	:	:	:	:
I hus med heis	:	:	:	:	:
I hus uten heis	:	:	:	:	:
Boliger med beboelsesrom i flere etasjer i alt					
1. etasje og underetasje/kjeller	5218	4883	682	2168	2368
1. og 2. etasje	1327	1302	:	180	1132
1. og 2. etasje og underetasje/kjeller	3242	2973	583	1764	895
1., 2. og 3. etasje	486	450	(60)	166	260
Andre etasjekombinasjoner	(66)	(66)	:	:	:
Andre etasjekombinasjoner	(98)	(93)	:	:	(48)
Bosatte i alt	31069	29094	3308	10047	17713
Bosatte pr. bolig	2,6	2,6	2,5	2,2	2,8
Rom i alt	51516	47957	6316	18236	26964
Rom pr. bolig	4,2	4,3	4,7	4,0	4,3

Tabell 18. Boliger etter standardindikatorer. Bosatte etter alder og standardindikatorer. 3. november 1990

	Boliger	Bosatte								
		I alt	0-19	20-29	30-39	40-49	50-59	60-69	70-79	80-
I alt ¹	12170	31069	8069	4587	4245	4400	3138	3289	2409	920
Hustype										
Frittliggende enebolig eller våningshus tilknyttet gårdsdrift	10289	27021	7197	3886	3603	3975	2709	2931	1927	793
Småhus	1421	3194	836	531	409	428	283	284	323	:
Blokk, leiegård, forretningsbygg, bygg for felleshusholdning e.l.	460	854	(187)	(195)	(107)	(103)	:	(114)	:	:
Tallet på rom. Kjøkken										
1 - 2 rom	1816	2905	468	591	278	254	311	327	421	255
Med kjøkken	1678	2716	447	551	241	241	286	320	392	237
Uten kjøkken	139	188	:	:	:	:	:	:	:	:
3 - 4 rom	5792	13751	3255	2110	1750	1822	1247	1837	1260	471
5 rom eller flere	4561	14413	4497	1912	2091	2430	1507	1165	616	(195)
Byggeår										
- 1900	1343	3308	852	425	409	463	336	318	265	240
1901 - 1960	4558	10047	2052	1578	1063	1112	921	1549	1345	427
1961 - 1990	6268	17713	5317	2610	2646	2930	1807	1461	686	254
Oppvarmingskilder										
En kilde, i alt	4383	10170	2298	1627	1256	1442	1076	1264	866	341
Sentralvarme, elektriske ovner, varmekabler e.l.	2462	5507	1269	947	654	886	544	602	426	(179)
Ovner for flytende brensel	519	1052	(135)	(154)	:	(116)	(117)	(221)	(182)	:
Ovner for fast brensel	1403	3611	894	526	502	441	414	441	258	(135)
To eller flere kilder, i alt	7787	20898	5922	2985	2863	3064	1989	2065	1431	580
Elektriske ovner og ovner for fast brensel	3618	10355	3352	1556	1772	1395	759	786	545	(189)
Elektriske ovner og ovner for flytende brensel	910	2131	480	401	(182)	301	266	(208)	(197)	:
Ovner for fast og flytende brensel	561	1117	(181)	(109)	:	(123)	(138)	245	(177)	:
Sentralvarme og én eller flere andre kilder	500	1520	441	(172)	(173)	298	(165)	(167)	:	:
Andre kombinasjoner	2197	5775	1468	748	644	947	661	660	448	(201)
Sanitærforhold										
Har både bad og WC	11086	29094	7898	4294	3919	4298	2876	2961	2082	765
Har WC, men ikke bad	132	246	:	:	:	:	:	:	:	:
Har bad, men ikke WC	490	988	(198)	(166)	(133)	(123)	:	(156)	:	:
Har verken bad eller WC	462	742	:	(110)	:	:	:	(194)	:	(103)
Etasjeplassering. Høls										
Boliger med beboelsesrom i én etasje i alt	6952	15915	3616	2529	1931	2308	1726	1886	1385	534
1. etasje, kjelleretasje eller underetasje	5658	13185	3007	2006	1601	1941	1455	1597	1142	435
2. etasje eller høyere	1294	2730	610	522	330	367	271	288	243	:
I hus med heis	(75)	(120)	:	:	:	:	:	:	:	:
I hus uten heis	1219	2610	601	495	325	357	265	258	(219)	:
Boliger med beboelsesrom i flere etasjer	5218	15154	4604	2084	2188	2198	1339	1443	912	387
Plan i boligen										
Boliger med kjøkken, bad, WC og minst ett beboelsesrom på ett plan	9569	25152	6784	3665	3378	3796	2542	2548	1814	625
Ele-/leleform										
Eies i alt	9298	25464	6958	3312	3385	4071	2714	2710	1726	588
Privat	8508	24032	6685	3135	3220	3892	2558	2458	1560	526
Gjennom borettslag e.l.	789	1432	273	(177)	(165)	(179)	(156)	253	(166)	:
Leies	2872	5604	1262	1301	734	435	351	618	570	333
Tallet på bosatte										
1	3312	3312	(105)	359	341	322	322	624	757	482
2	3441	6882	294	795	455	546	1100	2062	1272	358
3	2003	6010	1346	1273	882	980	846	447	(200)	:
4	2429	9716	3939	1463	1797	1784	531	(147)	:	:
5	806	4031	1931	582	534	713	(199)	:	:	:
6 eller flere	178	1117	605	(140)	(110)	(162)	:	:	:	:

¹ Se tekstdelen, pkt. 5.

Tabell 19. Husholdninger, familier og personer, etter type husholdning¹. Husholdninger etter type husholdning¹ og tallet på familier i husholdningen/yrkesaktivitet i husholdningen/eieform/tallet på rom i boligen og kjøkken. 3.november 1990

	I alt	En- person- hus- hold- ninger	Flerpersonhusholdninger uten barn			Flerpersonhusholdninger med barn			
			I alt	2 per- soner	3 per- soner eller flere	I alt	1 barn	2 barn	3 barn eller flere
Personer i alt	31069	3312	11768	6383	5385	15988	5795	7440	2753
Familier i alt	13522	3312	5502	3668	1834	4708	2140	2012	556
Husholdninger i alt	12170	3312	4757	3192	1566	4100	1744	1831	526
Tallet på familier i husholdningen									
1 familie	10851	3312	4033	2715	1318	3505	1351	1658	496
2 familier	1289	.	706	476	230	583	388	166	:
3 familier	:	.	:	.	:	:	:	:	:
4 familier eller flere	:	.	:	.	:	:	:	:	:
Yrkesaktivitet. Tallet på yrkesaktive i uka									
Husholdning uten yrkesaktive	4024	2149	1545	1463	(82)	330	176	119	:
Husholdning med 1 yrkesaktiv	3346	1164	1051	795	256	1131	476	504	152
Heltid ²	2652	918	770	574	196	964	402	425	137
Deltid	694	246	281	221	(60)	167	(74)	(78)	:
Husholdning med 2 yrkesaktive	3733	.	1501	933	569	2232	839	1084	308
Begge på heltid	1936	.	925	570	355	1011	465	432	114
En på heltid	1635	.	489	304	185	1146	348	621	177
Ingen på heltid	162	.	(87)	(59)	:	(75)	:	:	:
Husholdning med 3 yrkesaktive	815	.	495	.	495	320	181	111	:
Alle på heltid	297	.	207	.	207	(90)	(65)	:	:
To på heltid	332	.	201	.	201	130	(60)	(59)	:
En på heltid	178	.	(83)	.	(83)	(95)	(53)	:	:
Ingen på heltid	:	.	:	.	:	:	:	:	:
Husholdning med 4 yrkesaktive og over	252	.	165	.	165	(87)	(73)	:	:
Eie-/leieform									
Eies i alt	9298	1873	3979	2602	1376	3446	1403	1591	452
Privat	8508	1457	3766	2421	1345	3285	1305	1547	433
Gjennom borettslag e.l.	789	416	213	182	:	161	(97)	:	:
Leies i alt	2872	1439	779	589	189	655	341	240	(74)
Som tjenestebolig	329	(104)	111	(79)	:	113	:	(51)	:
For et avgrenset tidsrom	599	255	129	(93)	:	215	132	(69)	:
På andre vilkår	1944	1080	538	417	121	327	165	120	:
Tallet på rom. Kjøkken									
1 rom	428	274	(73)	(54)	:	(81)	:	:	:
Med kjøkken i alt	352	218	(57)	:	:	(77)	:	:	:
Kjøkken 6 m ² eller større	230	123	:	:	:	(62)	:	:	:
Kjøkken mindre enn 6 m ²	121	(95)	:	:	:	:	:	:	:
Uten kjøkken	(77)	(57)	:	:	:	:	:	:	:
2 rom	1388	872	386	324	(62)	130	(85)	:	:
Med kjøkken i alt	1326	824	372	309	(62)	130	(85)	:	:
Kjøkken 6 m ² eller større	1009	587	325	275	(50)	(97)	(59)	:	:
Kjøkken mindre enn 6 m ²	317	238	:	:	:	:	:	:	:
Uten kjøkken	(62)	:	:	:	:	:	:	:	:
3 rom	2452	974	940	746	193	538	302	202	:
4 rom	3340	643	1451	1031	420	1246	532	601	113
5 rom	2156	369	925	619	306	862	362	404	(96)
6 rom	1122	114	497	231	266	512	177	229	(106)
7 rom	550	:	189	(79)	111	314	(95)	166	(53)
8 rom	369	:	158	(74)	(84)	193	(70)	(63)	(60)
9 rom eller flere	364	:	139	:	(105)	225	(78)	(97)	(50)

¹ I denne tabellen er barn (ugifte hjemmeboende) 18 år og over holdt utenfor ved grupperingen av husholdninger etter type. Husholdninger som har barn bare i alderen 18 år og over, er derfor regnet som flerpersonhusholdninger uten barn. ² Heltid er samlet avtalt/vanlig arbeidstid på 30 timer eller mer i uka (alle arbeidsforhold).

Tabell 20. Husholdninger, familier og personer, etter husholdningsstørrelse/type husholdning. Absolutte tall og prosent. 3. november 1990

	Absolutte tall			Prosent		
	Personer	Familier	Husholdninger	Personer	Familier	Husholdninger
I alt	31069	13522	12170	100,0	100,0	100,0
Husholdningsstørrelse						
1 person	3312	3312	3312	10,7	24,5	27,2
2 personer	6882	3917	3441	22,2	29,0	28,3
3 personer	6010	2462	2003	19,3	18,2	16,5
4 personer	9716	2693	2429	31,3	19,9	20,0
5 personer eller flere	5148	1137	984	16,6	8,4	8,1
Husholdningstype						
Énpersonhusholdninger	3312	3312	3312	10,7	24,5	27,2
Alder						
- 24	238	238	238	0,8	1,8	2,0
25 - 34	416	416	416	1,3	3,1	3,4
35 - 44	350	350	350	1,1	2,6	2,9
45 - 69	1069	1069	1069	3,4	7,9	8,8
70 - 79	757	757	757	2,4	5,6	6,2
80 - 84	255	255	255	0,8	1,9	2,1
85 -	227	227	227	0,7	1,7	1,9
Flerpersonhusholdninger uten barn ¹	11768	5502	4757	37,9	40,7	39,1
Alder eldste person						
- 44	3987	1795	1389	12,8	13,3	11,4
45 - 69	5896	2711	2476	19,0	20,0	20,3
70 - 79	1446	749	678	4,7	5,5	5,6
80 - 84	342	188	165	1,1	1,4	1,4
85 -	(98)	(59)	(49)	(0,3)	(0,4)	(0,4)
Flerpersonhusholdninger med barn ¹	15988	4708	4100	51,5	34,8	33,7
Alder yngste barn						
0 - 6	7256	2289	1877	23,4	16,9	15,4
7 - 15	7075	1943	1775	22,8	14,4	14,6
16 - 17	1657	476	449	5,3	3,5	3,7
Tallet på barn i husholdningen						
1 barn	5795	2140	1744	18,7	15,8	14,3
2 barn	7440	2012	1831	23,9	14,9	15,0
3 barn	2177	457	433	7,0	3,4	3,6
4 barn eller flere	576	99	93	1,9	0,7	0,8

¹ I denne tabellen er barn (ugifte hjemmeboende) 18 år og over holdt utenfor ved grupperingen av husholdninger etter type. Husholdninger som har barn bare i alderen 18 år og over, er derfor regnet som flerpersonhusholdninger uten barn.

Tabell 21. Husholdninger etter type husholdning¹ og disponering av personbil/avfallssortering.
3. november 1990

	I alt	Hushold- ninger med barn	Husholdninger uten barn					
			I alt	Alder eldste person				
				-24	25-44	45-69	70-79	80-
Husholdninger i alt	12170	4100	8069	859	1534	3545	1435	696
Disponering av personbil								
1 bil	6430	2179	4251	352	902	2089	702	206
2 biler	2854	1504	1351	271	326	673	:	:
3 biler eller flere	627	239	388	147	108	130	:	:
Husholdningen disponerer ikke bil	2259	179	2079	(89)	198	653	684	456
Avfallssortering (kildesortering)								
Husholdningen sorterer avfall, i alt	4217	1702	2516	320	423	1198	389	185
Papir ²	1823	665	1158	164	176	562	183	(72)
Glass ²	2234	931	1303	167	223	680	149	(84)
Batterier ²	2720	1270	1450	191	235	767	175	(82)
Maling, lakk, olje e.l. ²	698	335	363	(73)	(77)	165	:	:
Annet avfall ²	1250	432	818	(74)	(94)	438	174	:
Husholdningen sorterer ikke avfall	7953	2399	5554	539	1111	2347	1046	511

¹ I denne tabellen er barn (ugifte hjemmeboende) 18 år og over holdt utenfor ved grupperingen av husholdninger etter type. Husholdninger som har barn bare i alderen 18 år og over, er derfor regnet som husholdninger uten barn. ² Noen husholdninger sorterer flere typer avfall. Derfor blir summen av husholdninger etter avfallstype større enn tallet på husholdninger som sorterer avfall i alt.

Tabell 24. Barn 0-17 år etter alder, familietype og mors/fars yrkesaktivitet i uka 27. oktober -
2. november 1990

Alder	I alt	Ektepar med barn			Mor/far med barn	
		I alt	Av dette		I alt	Av dette med yrkesaktiv mor/far
			En av foreldrene yrkesaktiv	Begge foreldrene yrkesaktive		
Barn i alt ¹	7082	5950	1414	4267	1132	612
0 - 6 år	2569	2035	609	1293	534	271
7 - 12 år	2264	1968	440	1463	296	(184)
13 - 17 år	2249	1947	365	1511	302	(157)

¹ Barn 0-17 år i alt er ikke det samme som personer 0-17 i alt. Se tekstdelen, pkt. 4.1.

Tabell 25. Personer 67 år og over i privathusholdning. Alder, tallet på personer i husholdningen og indikatorer for boligstandard. 3. november 1990

	I alt	Aldersgruppering 1				Aldersgruppering 2			
		67 - 79 år		80 år og over		67 - 74 år		75 -79 år	
		Bor alene	Bor med flere	Bor alene	Bor med flere	Bor alene	Bor med flere	Bor alene	Bor med flere
I alt ¹	4317	1041	2356	482	438	681	1706	360	650
Hustype									
Frittliggende enebolig eller våningshus tilknyttet gårdsdrift	3549	795	1961	407	386	520	1435	274	526
Småhus	495	(161)	235	:	:	(104)	(150)	:	:
Blokk, leiegård, forretningsbygg, bygg for felleshusholdning e.l.	(122)	:	:	:	:	:	:	:	:
Tallet på rom. Kjøkken									
1 - 2 rom	761	303	(203)	(208)	:	(180)	(108)	(123)	:
Med kjøkken	714	274	(203)	(189)	:	(161)	(108)	(114)	:
Uten kjøkken	:	:	:	:	:	:	:	:	:
3 - 4 rom	2292	501	1320	(180)	291	322	948	(180)	372
5 rom eller flere	1112	(189)	728	:	:	(151)	579	:	(149)
Byggeår									
- 1900	624	(161)	(223)	(142)	:	(104)	(146)	:	:
1901 - 1960	2230	558	1246	237	(190)	369	851	(189)	395
1961 - 1990	1311	274	782	(104)	(150)	(180)	638	:	(144)
Oppvarmingskilder									
En kilde, i alt	1580	378	860	(161)	(181)	265	649	(114)	(211)
Sentralvarme, elektriske ovner, varmekabler e.l.	766	(218)	369	:	:	(142)	276	:	:
Ovner for flytende brensel	246	:	(162)	:	:	:	(120)	:	:
Ovner for fast brensel	568	(104)	329	:	:	:	253	:	:
To eller flere kilder, i alt	2586	615	1391	322	258	388	986	227	405
Sentralvarme og én eller flere andre kilder	(142)	:	:	:	:	:	:	:	:
Andre kombinasjoner	2444	596	1309	303	236	378	923	(218)	386
Sanitærforhold									
Har både bad og WC	3667	861	2041	369	396	558	1487	303	554
Har enten bad eller WC	256	:	(127)	:	:	:	:	:	:
Har verken bad eller WC	243	:	:	:	:	:	:	:	:
Etasjeplassering. Heis									
Boliger med beboelsesrom i én etasje i alt	2511	757	1220	312	(222)	511	888	246	331
1. etasje, kjelleretasje eller underetasje	2081	587	1059	237	(198)	378	779	(208)	281
2. etasje eller høyere	430	(170)	(160)	:	:	(132)	(110)	:	:
I hus med heis	:	:	:	:	:	:	:	:	:
I hus uten heis	372	(142)	(140)	:	:	(114)	:	:	:
Boliger med beboelsesrom i flere etasjer	1655	237	1032	(170)	(216)	(142)	747	:	285
Plan i boligen									
Boliger med kjøkken, bad, WC og minst ett beboelsesrom på ett plan ..	3170	738	1807	284	341	464	1314	274	493
Ele-/leleform									
Eies i alt	3015	624	1802	237	352	388	1339	237	463
Privat	2709	501	1682	(199)	327	322	1248	(180)	433
Gjennom borettslag e.l.	306	(123)	(120)	:	:	:	:	:	:
Leies	1151	369	449	246	:	265	296	(104)	(153)

¹ Se tekstdelen, pkt. 5.

Tabell 26. Folkemengde etter alder, kjønn og type bostedsstrøk/grunnkrets. 3. november 1990

	I alt	Alder										
		0-6	7-15	16-19	20-24	25-29	30-49	50-59	60-66	67-69	70-79	80-
Kommunen	31377	2569	3529	1971	2384	2203	8645	3138	2301	998	2489	1150
Menn	15717	1318	1796	988	1292	1122	4393	1571	1161	479	1145	452
Kvinner	15660	1251	1733	983	1092	1081	4252	1567	1140	519	1344	698
Type bostedsstrøk og kjønn												
Tettsteder												
Tettbygde strøk	13196	1056	1499	863	1012	898	3800	1303	964	437	948	416
Menn	6484	547	772	451	537	440	1884	626	449	211	427	140
Kvinner	6712	509	727	412	475	458	1916	677	515	226	521	276
1001 Hamar	1572	161	174	98	126	120	486	173	117	31	65	21
Menn	800	80	86	63	70	58	240	85	57	16	39	6
Kvinner	772	81	88	35	56	62	246	88	60	15	26	15
1021 Brumunddal	7876	600	943	543	593	529	2288	752	534	271	590	233
Menn	3836	306	482	278	319	263	1125	362	236	129	256	80
Kvinner	4040	294	461	265	274	266	1163	390	298	142	334	153
1022 Tingnes	265	18	34	17	19	8	58	32	27	12	24	16
Menn	136	14	21	7	13	3	31	11	12	7	10	7
Kvinner	129	4	13	10	6	5	27	21	15	5	14	9
1023 Moelv	3483	277	348	205	274	241	968	346	286	123	269	146
Menn	1712	147	183	103	135	116	488	168	144	59	122	47
Kvinner	1771	130	165	102	139	125	480	178	142	64	147	99
Spredtbygde strøk	18029	1496	2018	1100	1355	1284	4807	1820	1326	558	1531	734
Menn	9154	764	1021	532	744	671	2486	937	707	267	713	312
Kvinner	8875	732	997	568	611	613	2321	883	619	291	818	422
Uoppgitt	152	17	12	8	17	21	38	15	11	3	10	-
Delområde, grunnkrets og kjønn												
01 Døglum	2772	264	290	162	221	202	813	287	220	69	161	83
Menn	1382	131	141	91	126	93	406	137	114	31	85	27
Kvinner	1390	133	149	71	95	109	407	150	106	38	76	56
0101 Stensby	74	7	5	1	10	7	19	10	7	4	4	-
Menn	37	5	3	-	6	1	10	5	3	2	2	-
Kvinner	37	2	2	1	4	6	9	5	4	2	2	-
0102 Hanstad	718	55	82	61	85	43	236	88	24	7	25	12
Menn	372	21	48	36	49	23	114	47	10	5	15	4
Kvinner	346	34	34	25	36	20	122	41	14	2	10	8
0103 Hedmarktoppen	213	10	24	9	10	14	52	28	41	9	10	6
Menn	101	5	13	5	5	7	22	13	20	6	4	1
Kvinner	112	5	11	4	5	7	30	15	21	3	6	5
0104 Kåtorp	146	9	16	5	10	9	42	22	15	4	10	4
Menn	71	2	6	3	7	5	21	11	6	2	6	2
Kvinner	75	7	10	2	3	4	21	11	9	2	4	2
0105 Krogstad	230	29	21	16	16	16	60	25	19	5	16	7
Menn	111	14	9	10	7	8	28	11	10	1	11	2
Kvinner	119	15	12	6	9	8	32	14	9	4	5	5
0121 Vikar	184	13	17	7	17	11	53	14	21	11	12	8
Menn	85	4	4	2	10	5	28	7	12	4	7	2
Kvinner	99	9	13	5	7	6	25	7	9	7	5	6
0122 Jesnes	131	14	12	4	11	11	33	14	10	2	16	4
Menn	61	6	5	2	5	4	17	5	7	-	8	2
Kvinner	70	8	7	2	6	7	16	9	3	2	8	2
0123 Vetten	109	11	10	2	13	5	34	16	4	3	9	2
Menn	54	5	4	1	9	3	16	9	2	-	5	-
Kvinner	55	6	6	1	4	2	18	7	2	3	4	2
0124 Hov	204	10	15	14	17	19	52	22	15	10	16	14
Menn	102	7	6	7	8	9	26	12	9	4	7	7
Kvinner	102	3	9	7	9	10	26	10	6	6	9	7
0125 Jevanord	126	12	9	8	6	5	35	7	23	4	13	4
Menn	62	6	7	3	5	2	18	-	13	3	5	-
Kvinner	64	6	2	5	1	3	17	7	10	1	8	4
0126 Håve	263	40	32	17	10	21	86	15	12	2	14	14
Menn	140	29	18	8	6	8	47	7	6	1	5	5
Kvinner	123	11	14	9	4	13	39	8	6	1	9	9
0127 Bjørkhol	374	54	47	18	16	41	111	26	29	8	16	8
Menn	186	27	18	14	9	18	59	10	16	3	10	2
Kvinner	188	27	29	4	7	23	52	16	13	5	6	6
02 Gjerlaug	1357	111	171	72	94	100	394	132	86	31	121	45
Menn	680	59	88	37	52	48	199	70	47	13	51	16
Kvinner	677	52	83	35	42	52	195	62	39	18	70	29
0201 Strammerud	149	10	12	11	7	16	39	14	11	5	19	5
Menn	71	2	8	7	2	6	23	6	8	1	7	1
Kvinner	78	8	4	4	5	10	16	8	3	4	12	4

Tabell 26 (forts.). Folkemengde etter alder, kjønn og type bostedsstrøk/grunnkrets. 3. november 1990

	I alt	Alder										
		0-6	7-15	16-19	20-24	25-29	30-49	50-59	60-66	67-69	70-79	80-
0202 Grindalen	330	42	55	13	13	31	106	22	19	4	20	5
Menn	172	24	30	7	8	18	53	11	10	2	6	3
Kvinner	158	18	25	6	5	13	53	11	9	2	14	2
0203 Maurud	308	27	25	16	31	14	87	35	18	8	36	11
Menn	152	18	11	7	13	5	42	22	8	4	17	5
Kvinner	156	9	14	9	18	9	45	13	10	4	19	6
0204 Pinnerud	429	28	61	25	30	28	130	39	20	11	37	20
Menn	208	12	29	11	20	13	67	19	13	4	15	5
Kvinner	221	16	32	14	10	15	63	20	7	7	22	15
0205 Skjellingberg	141	4	18	7	13	11	32	22	18	3	9	4
Menn	77	3	10	5	9	6	14	12	8	2	6	2
Kvinner	64	1	8	2	4	5	18	10	10	1	3	2
03 Mørkvød	4151	288	486	293	319	231	1225	390	283	152	325	159
Menn	1999	146	255	149	167	108	606	181	123	74	133	57
Kvinner	2152	142	231	144	152	123	619	209	160	78	192	102
0301 Rørsviken	60	4	4	4	3	3	18	8	6	-	4	6
Menn	30	2	2	3	3	2	9	2	3	-	2	2
Kvinner	30	2	2	1	-	1	9	6	3	-	2	4
0302 Sollerud	269	18	20	10	21	14	69	24	31	21	32	9
Menn	136	12	11	6	9	7	35	12	14	13	14	3
Kvinner	133	6	9	4	12	7	34	12	17	8	18	6
0303 Pardis	49	1	6	4	4	1	10	7	7	-	6	3
Menn	24	-	3	1	3	1	4	4	3	-	4	1
Kvinner	25	1	3	3	1	-	6	3	4	-	2	2
0304 Vesselbakken	944	54	111	76	80	47	290	117	65	33	63	8
Menn	469	25	57	37	44	25	141	58	29	18	30	5
Kvinner	475	29	54	39	36	22	149	59	36	15	33	3
0305 Kongelhol	479	28	82	23	26	22	146	43	33	25	40	11
Menn	240	18	42	13	14	10	73	22	15	11	16	6
Kvinner	239	10	40	10	12	12	73	21	18	14	24	5
0306 Storenga	811	71	109	78	64	51	306	58	20	11	38	5
Menn	398	39	61	37	35	15	153	29	9	3	13	4
Kvinner	413	32	48	41	29	36	153	29	11	8	25	1
0307 Bekkevold	452	16	32	33	32	9	100	42	33	20	56	79
Menn	197	7	18	22	17	7	47	20	14	8	16	21
Kvinner	255	9	14	11	15	2	53	22	19	12	40	58
0308 Nederkvern	15	1	-	1	-	3	5	3	-	-	-	2
Menn	8	1	-	-	-	1	3	2	-	-	-	1
Kvinner	7	-	-	1	-	2	2	1	-	-	-	1
0309 Kvernengen	396	30	45	27	28	22	94	42	32	22	40	14
Menn	173	12	17	13	14	11	44	17	13	11	18	3
Kvinner	223	18	28	14	14	11	50	25	19	11	22	11
0310 Buttekvern	10	-	-	-	2	1	1	1	1	-	2	2
Menn	1	-	-	-	-	-	1	-	-	-	-	-
Kvinner	9	-	-	-	2	1	-	1	1	-	2	2
0311 Svestad	310	33	43	17	18	25	93	16	29	7	22	7
Menn	147	10	26	8	6	14	47	5	11	4	11	5
Kvinner	163	23	17	9	12	11	46	11	18	3	11	2
0312 Br.dal sentrum sør	65	6	3	4	12	11	17	2	3	1	3	3
Menn	30	3	1	-	5	4	11	1	2	1	1	1
Kvinner	35	3	2	4	7	7	6	1	1	-	2	2
0313 Lundby	112	8	7	5	15	11	25	11	7	7	11	5
Menn	52	5	3	3	8	6	11	3	3	3	5	2
Kvinner	60	3	4	2	7	5	14	8	4	4	6	3
0314 Gåskvern	179	18	24	11	14	11	51	16	16	5	8	5
Menn	94	12	14	6	9	5	27	6	7	2	3	3
Kvinner	85	6	10	5	5	6	24	10	9	3	5	2
04 Jemtland	4071	335	490	274	317	316	1151	404	270	136	292	86
Menn	2024	174	249	142	177	167	562	200	121	68	135	29
Kvinner	2047	161	241	132	140	149	589	204	149	68	157	57
0401 Granerud	120	11	17	5	8	15	36	6	5	3	9	5
Menn	62	5	9	4	3	10	19	3	2	1	5	1
Kvinner	58	6	8	1	5	5	17	3	3	2	4	4
0402 Br.dal sentrum nord	205	9	21	13	12	13	38	23	16	19	25	16
Menn	103	4	9	8	10	10	18	9	6	7	16	6
Kvinner	102	5	12	5	2	3	20	14	10	12	9	10
0403 Br.dal videregående	314	25	32	21	23	22	70	49	19	14	30	9
Menn	158	11	16	12	12	10	36	27	11	4	15	4
Kvinner	156	14	16	9	11	12	34	22	8	10	15	5
0404 Sveum	26	-	1	7	1	-	7	2	4	-	4	-
Menn	12	-	-	4	-	-	4	2	1	-	1	-
Kvinner	14	-	1	3	1	-	3	-	3	-	3	-

Tabell 26 (forts.). Folkemengde etter alder, kjønn og type bostedsstrøk/grunnkrets. 3. november 1990

	I alt	Alder										
		0-6	7-15	16-19	20-24	25-29	30-49	50-59	60-66	67-69	70-79	80-
0405 Solvold	849	87	164	59	62	80	304	41	20	8	22	2
Menn	426	48	85	34	33	35	146	21	9	3	12	-
Kvinner	423	39	79	25	29	45	158	20	11	5	10	2
0406 Pellerviken	345	3	19	15	32	14	67	59	40	25	48	23
Menn	164	-	10	8	22	9	32	29	13	16	21	4
Kvinner	181	3	9	7	10	5	35	30	27	9	27	19
0407 Aannerud	1043	63	103	90	104	69	292	129	87	25	72	9
Menn	516	34	49	40	60	43	132	66	46	12	30	4
Kvinner	527	29	54	50	44	26	160	63	41	13	42	5
0408 Lillebørke	289	27	25	17	26	22	76	33	24	13	22	4
Menn	148	18	13	8	14	12	40	14	7	9	12	1
Kvinner	141	9	12	9	12	10	36	19	17	4	10	3
0409 Minka	511	84	70	24	24	52	161	32	22	12	22	8
Menn	256	40	42	14	10	21	85	16	11	5	8	4
Kvinner	255	44	28	10	14	31	76	16	11	7	14	4
0410 Narud	39	4	2	3	2	5	9	4	1	4	3	2
Menn	20	4	1	-	1	3	4	2	1	3	-	1
Kvinner	19	-	1	3	1	2	5	2	-	1	3	1
0411 Harpviken	154	12	18	8	10	9	44	13	12	6	18	4
Menn	69	5	5	4	2	4	24	6	6	4	7	2
Kvinner	85	7	13	4	8	5	20	7	6	2	11	2
0412 Dæli	140	10	17	11	11	9	36	11	15	5	12	3
Menn	72	5	10	6	8	6	16	5	5	3	6	2
Kvinner	68	5	7	5	3	3	20	6	10	2	6	1
0413 Stensli	36	-	1	1	2	6	11	2	5	2	5	1
Menn	18	-	-	-	2	4	6	-	3	1	2	-
Kvinner	18	-	1	1	-	2	5	2	2	1	3	1
05 Endelausen	1419	137	176	97	102	95	400	136	104	37	89	46
Menn	714	67	87	39	59	47	205	72	60	18	39	21
Kvinner	705	70	89	58	43	48	195	64	44	19	50	25
0501 Almerud	101	4	15	9	7	2	34	8	10	2	6	4
Menn	49	3	6	4	2	2	19	3	6	-	2	2
Kvinner	52	1	9	5	5	-	15	5	4	2	4	2
0502 Bjørndalen	245	15	30	14	18	16	67	34	16	9	18	8
Menn	118	5	13	4	12	9	32	18	9	4	10	2
Kvinner	127	10	17	10	6	7	35	16	7	5	8	6
0503 Nybygda	266	22	41	14	20	13	77	25	15	5	23	11
Menn	141	12	21	5	16	7	35	16	11	3	9	6
Kvinner	125	10	20	9	4	6	42	9	4	2	14	5
0504 Ullvarefabrikken	54	8	3	4	6	3	13	6	6	1	-	4
Menn	25	4	-	2	3	2	7	4	1	1	-	1
Kvinner	29	4	3	2	3	1	6	2	5	-	-	3
0505 Mausset	162	18	12	18	11	13	43	14	18	1	8	6
Menn	92	10	10	10	7	8	24	6	9	1	2	5
Kvinner	70	8	2	8	4	5	19	8	9	-	6	1
0507 Åstadalen Vest	1	-	-	-	-	-	-	-	-	-	1	-
Menn	1	-	-	-	-	-	-	-	-	-	1	-
Kvinner	-	-	-	-	-	-	-	-	-	-	-	-
0521 Rognebærshaugen	118	11	9	8	6	11	35	8	6	7	11	6
Menn	55	4	2	2	3	5	20	5	4	3	5	2
Kvinner	63	7	7	6	3	6	15	3	2	4	6	4
0522 Tuv	255	36	33	15	15	24	72	22	18	5	11	4
Menn	122	16	15	6	7	10	38	10	12	3	2	3
Kvinner	133	20	18	9	8	14	34	12	6	2	9	1
0523 Gimse	140	15	21	9	14	11	36	11	8	5	9	1
Menn	71	7	15	3	5	4	19	5	5	1	7	-
Kvinner	69	8	6	6	9	7	17	6	3	4	2	1
0524 Blindingsvolden	77	8	12	6	5	2	23	8	7	2	2	2
Menn	40	6	5	3	4	-	11	5	3	2	1	-
Kvinner	37	2	7	3	1	2	12	3	4	-	1	2
06 Ottersrud	1679	140	192	117	133	120	444	169	111	40	144	69
Menn	857	72	92	61	68	70	231	82	65	18	70	28
Kvinner	822	68	100	56	65	50	213	87	46	22	74	41
0601 Bjørge	236	18	32	20	25	8	68	22	12	5	18	8
Menn	121	10	15	11	9	4	36	11	8	2	10	5
Kvinner	115	8	17	9	16	4	32	11	4	3	8	3
0602 Elvsveen	139	10	31	8	8	7	49	6	7	1	11	1
Menn	69	3	15	4	2	4	27	3	3	1	6	1
Kvinner	70	7	16	4	6	3	22	3	4	-	5	-
0603 Flisaker	206	10	16	13	9	22	41	22	13	7	26	27
Menn	99	7	9	7	5	11	23	10	7	4	10	6
Kvinner	107	3	7	6	4	11	18	12	6	3	16	21

Tabell 26 (forts.). Folkemengde etter alder, kjønn og type bostedsstrøk/grunnkrets. 3. november 1990

	I alt	Alder										
		0-6	7-15	16-19	20-24	25-29	30-49	50-59	60-66	67-69	70-79	80-
0604 Opsal	146	11	19	13	14	17	33	17	9	1	9	3
Menn	83	8	11	8	6	11	18	9	6	-	5	1
Kvinner	63	3	8	5	8	6	15	8	3	1	4	2
0605 Brennlien	151	16	8	16	19	16	32	13	11	4	11	5
Menn	79	6	5	9	10	10	15	7	7	2	6	2
Kvinner	72	10	3	7	9	6	17	6	4	2	5	3
0606 Snippen	212	13	23	13	19	8	67	17	13	9	25	5
Menn	115	8	13	5	15	4	34	9	6	5	11	5
Kvinner	97	5	10	8	4	4	33	8	7	4	14	-
0621 Vinju	160	18	17	12	11	11	43	17	19	2	7	3
Menn	81	11	8	6	6	7	21	7	10	2	2	1
Kvinner	79	7	9	6	5	4	22	10	9	-	5	2
0622 Sørlunden	146	17	20	3	8	12	37	17	7	4	15	6
Menn	71	9	7	1	4	8	19	8	4	-	8	3
Kvinner	75	8	13	2	4	4	18	9	3	4	7	3
0623 Storlien	77	8	7	3	5	10	20	12	4	1	3	4
Menn	40	5	3	1	3	5	11	5	3	1	1	2
Kvinner	37	3	4	2	2	5	9	7	1	-	2	2
0624 Bolstad	206	19	19	16	15	9	54	26	16	6	19	7
Menn	99	5	6	9	8	6	27	13	11	1	11	2
Kvinner	107	14	13	7	7	3	27	13	5	5	8	5
07 Kvarstad	1076	95	126	55	87	94	271	107	87	38	92	24
Menn	553	49	62	27	49	50	142	54	46	19	44	11
Kvinner	523	46	64	28	38	44	129	53	41	19	48	13
0701 Kampen	187	24	22	7	17	19	47	12	16	5	15	3
Menn	99	14	10	2	11	8	29	7	6	2	9	1
Kvinner	88	10	12	5	6	11	18	5	10	3	6	2
0702 Økelsrud	166	15	20	4	11	16	47	15	12	7	17	2
Menn	83	5	11	2	5	9	23	10	6	3	8	1
Kvinner	83	10	9	2	6	7	24	5	6	4	9	1
0703 Leine	178	16	22	9	16	22	35	22	12	7	14	3
Menn	90	7	13	5	8	14	16	9	7	2	8	1
Kvinner	88	9	9	4	8	8	19	13	5	5	6	2
0704 Kolstad	81	7	10	7	3	8	21	6	10	2	6	1
Menn	40	2	4	5	3	3	10	4	5	1	3	-
Kvinner	41	5	6	2	-	5	11	2	5	1	3	1
0721 Lieng	105	4	15	9	8	6	25	13	6	4	9	6
Menn	53	2	6	6	4	3	13	6	3	4	2	4
Kvinner	52	2	9	3	4	3	12	7	3	-	7	2
0722 Stenseng	84	4	9	6	9	2	25	12	8	2	6	1
Menn	40	2	5	2	4	2	10	5	5	1	4	-
Kvinner	44	2	4	4	5	-	15	7	3	1	2	1
0723 Rør	67	8	9	1	2	6	20	5	5	2	9	-
Menn	33	4	2	-	2	2	13	3	2	2	3	-
Kvinner	34	4	7	1	-	4	7	2	3	-	6	-
0724 Vengshol	134	11	13	8	13	10	37	13	10	4	7	8
Menn	75	7	7	5	9	4	21	6	7	1	4	4
Kvinner	59	4	6	3	4	6	16	7	3	3	3	4
0725 Helset	74	6	6	4	8	5	14	9	8	5	9	-
Menn	40	6	4	-	3	5	7	4	5	3	3	-
Kvinner	34	-	2	4	5	-	7	5	3	2	6	-
08 Ingberg	1307	82	151	88	89	80	341	138	128	47	122	41
Menn	668	47	73	53	52	43	169	70	69	19	54	19
Kvinner	639	35	78	35	37	37	172	68	59	28	68	22
0801 Mælum	128	12	13	6	11	12	37	11	10	3	11	2
Menn	67	8	7	2	8	6	19	6	4	1	6	-
Kvinner	61	4	6	4	3	6	18	5	6	2	5	2
0802 Marken	183	11	44	7	7	14	57	11	12	7	9	4
Menn	99	7	28	6	4	7	27	6	4	3	5	2
Kvinner	84	4	16	1	3	7	30	5	8	4	4	2
0803 Kråkvik	215	10	13	14	22	14	46	30	33	5	23	5
Menn	115	7	9	9	11	6	24	14	19	3	12	1
Kvinner	100	3	4	5	11	8	22	16	14	2	11	4
0821 Haga	270	16	31	13	18	19	66	31	22	18	27	9
Menn	133	9	11	7	9	12	33	16	9	9	13	5
Kvinner	137	7	20	6	9	7	33	15	13	9	14	4
0822 Herseth	278	18	23	29	21	6	76	32	27	9	26	11
Menn	137	7	9	19	12	4	34	17	19	1	11	4
Kvinner	141	11	14	10	9	2	42	15	8	8	15	7
0823 Dompidal	143	9	16	10	7	11	30	17	14	4	16	9
Menn	74	5	6	7	6	4	17	7	10	2	4	6
Kvinner	69	4	10	3	1	7	13	10	4	2	12	3

Tabell 26 (forts.). Folkemengde etter alder, kjønn og type bostedsstrøk/grunnkrets. 3. november 1990

	I alt	Alder										
		0-6	7-15	16-19	20-24	25-29	30-49	50-59	60-66	67-69	70-79	80-
0824 Årsrud	90	6	11	9	3	4	29	6	10	1	10	1
Menn	43	4	3	3	2	4	15	4	4	-	3	1
Kvinner	47	2	8	6	1	-	14	2	6	1	7	-
09 Hjelthjelt	2334	183	239	144	163	190	583	267	191	77	212	85
Menn	1198	96	115	61	91	107	306	143	103	40	101	35
Kvinner	1136	87	124	83	72	83	277	124	88	37	111	50
0901 Strandheim	83	6	4	6	11	5	22	12	7	1	6	3
Menn	41	1	3	3	6	2	11	8	4	1	1	1
Kvinner	42	5	1	3	5	3	11	4	3	-	5	2
0902 Kvernvolden	249	17	32	15	19	21	62	31	12	10	19	11
Menn	127	11	15	6	8	14	32	15	6	3	10	7
Kvinner	122	6	17	9	11	7	30	16	6	7	9	4
0903 Bukalrud	188	17	21	13	10	15	40	21	13	10	20	8
Menn	92	10	8	6	5	7	22	12	4	4	11	3
Kvinner	96	7	13	7	5	8	18	9	9	6	9	5
0921 Skalmerud	82	6	4	7	7	5	26	8	5	3	10	1
Menn	38	2	2	1	5	3	15	3	2	2	3	-
Kvinner	44	4	2	6	2	2	11	5	3	1	7	1
0922 Ihle	82	8	9	5	6	9	18	10	6	1	6	4
Menn	41	4	4	2	3	7	7	6	2	1	3	2
Kvinner	41	4	5	3	3	2	11	4	4	-	3	2
0923 Gårum	366	28	44	24	18	40	89	30	34	11	40	8
Menn	195	12	21	14	14	21	48	15	17	7	20	6
Kvinner	171	16	23	10	4	19	41	15	17	4	20	2
0924 Stavsjø	264	19	27	13	15	27	62	33	24	12	27	5
Menn	136	10	14	4	9	15	34	13	18	6	12	1
Kvinner	128	9	13	9	6	12	28	20	6	6	15	4
0925 Askehagen	166	12	11	9	21	11	48	18	12	6	13	5
Menn	85	6	6	6	11	6	25	10	4	4	6	1
Kvinner	81	6	5	3	10	5	23	8	8	2	7	4
0941 Gubberud	293	27	33	16	21	19	77	28	24	5	27	16
Menn	149	15	17	6	12	10	40	14	13	4	12	6
Kvinner	144	12	16	10	9	9	37	14	11	1	15	10
0942 Kjelsrud	159	18	13	13	7	16	38	22	15	2	7	8
Menn	74	10	7	4	1	8	18	11	10	1	3	1
Kvinner	85	8	6	9	6	8	20	11	5	1	4	7
0943 Bjørnstad	156	8	12	3	11	6	36	29	18	9	17	7
Menn	96	6	6	-	7	4	21	21	12	3	12	4
Kvinner	60	2	6	3	4	2	15	8	6	6	5	3
0944 Kise	187	16	20	15	11	15	43	22	20	5	15	5
Menn	95	9	7	5	7	9	23	13	10	3	7	2
Kvinner	92	7	13	10	4	6	20	9	10	2	8	3
0945 Sølvsberg	59	1	9	5	6	1	22	3	1	2	5	4
Menn	29	-	5	4	3	1	10	2	1	1	1	1
Kvinner	30	1	4	1	3	-	12	1	-	1	4	3
10 Sund	1415	104	140	77	88	72	358	136	116	59	148	117
Menn	711	57	85	30	42	36	192	69	56	28	69	47
Kvinner	704	47	55	47	46	36	166	67	60	31	79	70
1001 Kvam	285	35	33	13	15	24	72	22	22	5	24	20
Menn	136	18	16	5	6	12	35	12	8	3	11	10
Kvinner	149	17	17	8	9	12	37	10	14	2	13	10
1002 Skinnstad	201	17	22	10	9	3	40	15	9	7	31	38
Menn	88	10	11	2	6	2	17	7	6	3	13	11
Kvinner	113	7	11	8	3	1	23	8	3	4	18	27
1003 Skjelve	360	21	38	23	25	12	87	39	36	18	33	28
Menn	181	13	26	8	15	4	47	15	16	12	14	11
Kvinner	179	8	12	15	10	8	40	24	20	6	19	17
1021 Skavang	218	12	12	7	11	8	81	26	21	10	21	9
Menn	128	5	8	5	6	4	52	17	12	3	11	5
Kvinner	90	7	4	2	5	4	29	9	9	7	10	4
1022 Avlangrud	135	10	18	6	10	11	33	14	7	6	13	7
Menn	66	5	11	1	3	6	19	7	4	1	4	5
Kvinner	69	5	7	5	7	5	14	7	3	5	9	2
1023 Vien	128	3	13	11	12	9	27	11	16	7	12	7
Menn	66	2	10	5	3	6	12	6	7	5	7	3
Kvinner	62	1	3	6	9	3	15	5	9	2	5	4
1024 Lodviken	88	6	4	7	6	5	18	9	5	6	14	8
Menn	46	4	3	4	3	2	10	5	3	1	9	2
Kvinner	42	2	1	3	3	3	8	4	2	5	5	6
11 Tande	1318	136	133	64	115	127	355	136	93	39	85	35
Menn	672	68	73	34	60	61	187	69	46	20	39	15
Kvinner	646	68	60	30	55	66	168	67	47	19	46	20

Tabell 26 (forts.). Folkemengde etter alder, kjønn og type bostedsstrøk/grunnkrets. 3. november 1990

	I alt	Alder										
		0-6	7-15	16-19	20-24	25-29	30-49	50-59	60-66	67-69	70-79	80-
1101 Håkensveen	175	13	19	8	13	17	41	22	15	3	13	11
Menn	95	8	12	4	10	11	20	12	8	-	5	5
Kvinner	80	5	7	4	3	6	21	10	7	3	8	6
1102 Hjelmsstad	121	12	7	4	15	9	22	14	12	7	18	1
Menn	58	4	3	1	6	4	15	5	8	3	9	-
Kvinner	63	8	4	3	9	5	7	9	4	4	9	1
1103 Sveinhaug	247	21	30	10	22	22	62	27	24	4	16	9
Menn	126	11	19	7	11	11	31	17	8	2	6	3
Kvinner	121	10	11	3	11	11	31	10	16	2	10	6
1104 Stein	201	13	21	14	18	11	64	20	17	12	7	4
Menn	104	5	9	10	12	5	30	10	6	9	5	3
Kvinner	97	8	12	4	6	6	34	10	11	3	2	1
1105 Ekerdalen	544	74	54	27	43	66	157	50	20	13	31	9
Menn	271	38	29	11	20	30	84	23	12	6	14	4
Kvinner	273	36	25	16	23	36	73	27	8	7	17	5
1106 Strand Brænderi	30	3	2	1	4	2	9	3	5	-	-	1
Menn	18	2	1	1	1	-	7	2	4	-	-	-
Kvinner	12	1	1	-	3	2	2	1	1	-	-	1
12 Sortungstad	3872	299	438	225	291	231	1084	366	305	134	317	182
Menn	1904	155	233	113	143	116	544	183	148	64	145	60
Kvinner	1968	144	205	112	148	115	540	183	157	70	172	122
1201 Foss-Stuen	126	8	15	6	6	8	40	6	9	3	21	4
Menn	68	4	10	3	5	4	22	2	4	1	11	2
Kvinner	58	4	5	3	1	4	18	4	5	2	10	2
1202 Moelv sentrum	260	22	10	3	29	19	41	22	21	17	37	39
Menn	123	12	6	1	15	10	24	10	9	8	15	13
Kvinner	137	10	4	2	14	9	17	12	12	9	22	26
1203 Mo	99	4	13	5	9	6	26	16	8	2	6	4
Menn	40	-	5	1	3	4	11	9	3	1	2	1
Kvinner	59	4	8	4	6	2	15	7	5	1	4	3
1204 Moelv Brygge	277	16	17	16	26	20	67	43	35	13	16	8
Menn	137	10	9	8	12	11	33	19	18	7	7	3
Kvinner	140	6	8	8	14	9	34	24	17	6	9	5
1205 Stapperud	807	85	99	65	61	63	266	68	29	20	33	18
Menn	393	45	53	32	26	26	130	41	11	12	10	7
Kvinner	414	40	46	33	35	37	136	27	18	8	23	11
1206 Sløttet	148	7	10	9	19	6	51	18	15	3	8	2
Menn	73	5	3	5	6	3	24	13	8	1	5	-
Kvinner	75	2	7	4	13	3	27	5	7	2	3	2
1207 Fauskerud	399	29	65	25	22	17	133	31	39	11	20	7
Menn	214	16	39	14	13	9	69	15	21	5	9	4
Kvinner	185	13	26	11	9	8	64	16	18	6	11	3
1208 Ødemoringen	453	25	33	21	22	22	98	40	55	23	51	63
Menn	201	14	15	10	10	13	50	14	28	8	26	13
Kvinner	252	11	18	11	12	9	48	26	27	15	25	50
1209 Skotten	24	-	1	2	3	1	5	5	4	-	3	-
Menn	11	-	1	-	2	1	2	2	1	-	2	-
Kvinner	13	-	-	2	1	-	3	3	3	-	1	-
1210 Fjelstad	155	12	15	10	17	6	44	16	12	8	13	2
Menn	86	7	11	7	11	3	22	9	4	5	6	1
Kvinner	69	5	4	3	6	3	22	7	8	3	7	1
1211 Ødemo	425	28	72	24	24	16	128	38	35	11	37	12
Menn	207	13	39	8	13	5	67	14	23	4	18	3
Kvinner	218	15	33	16	11	11	61	24	12	7	19	9
1212 Kilde skole	89	8	9	5	5	6	22	3	3	3	20	5
Menn	46	5	3	5	3	2	11	2	-	1	11	3
Kvinner	43	3	6	-	2	4	11	1	3	2	9	2
1221 Hauger	176	19	24	8	18	15	44	18	9	3	11	7
Menn	87	5	14	5	11	7	22	10	5	2	3	3
Kvinner	89	14	10	3	7	8	22	8	4	1	8	4
1222 Velang	89	7	6	5	4	7	21	16	10	3	9	1
Menn	45	3	5	5	-	4	9	8	5	3	3	-
Kvinner	44	4	1	-	4	3	12	8	5	-	6	1
1223 Byen	205	20	27	9	14	11	56	19	14	13	17	5
Menn	106	12	12	8	6	8	28	10	6	6	7	3
Kvinner	99	8	15	1	8	3	28	9	8	7	10	2
1224 Biskopåsen	140	9	22	12	12	8	42	7	7	1	15	5
Menn	67	4	8	1	7	6	20	5	2	-	10	4
Kvinner	73	5	14	11	5	2	22	2	5	1	5	1
13 Arneberg	1804	151	192	114	148	122	474	211	120	56	154	62
Menn	941	88	87	57	82	65	245	112	69	26	75	35
Kvinner	863	63	105	57	66	57	229	99	51	30	79	27

Tabell 26 (forts.). Folkemengde etter alder, kjønn og type bostedsstrøk/grunnkrets. 3. november 1990

	I alt	Alder										
		0-6	7-15	16-19	20-24	25-29	30-49	50-59	60-66	67-69	70-79	80-
1301 Brattbakken	151	10	7	8	16	13	35	21	15	4	11	11
Menn	83	6	4	5	9	9	18	14	6	2	5	5
Kvinner	68	4	3	3	7	4	17	7	9	2	6	6
1302 Kvisla	283	26	24	25	31	19	71	21	19	12	26	9
Menn	145	14	8	11	19	9	39	11	10	7	12	5
Kvinner	138	12	16	14	12	10	32	10	9	5	14	4
1303 Kvernstua	282	20	28	17	19	16	78	39	30	6	20	9
Menn	146	13	13	11	10	10	37	18	20	2	8	4
Kvinner	136	7	15	6	9	6	41	21	10	4	12	5
1304 Afset	344	25	47	19	23	21	101	39	13	11	35	10
Menn	177	17	19	10	12	8	54	23	6	5	17	6
Kvinner	167	8	28	9	11	13	47	16	7	6	18	4
1305 Rødberget	98	12	9	2	7	13	19	15	3	3	12	3
Menn	51	9	5	1	2	6	11	6	2	1	6	2
Kvinner	47	3	4	1	5	7	8	9	1	2	6	1
1321 Åset	194	19	24	10	21	16	44	23	14	7	12	4
Menn	97	11	10	2	10	9	24	10	12	2	5	2
Kvinner	97	8	14	8	11	7	20	13	2	5	7	2
1322 Hansåsen	140	17	12	10	6	8	38	19	8	6	16	-
Menn	78	9	8	6	4	4	20	11	4	3	9	-
Kvinner	62	8	4	4	2	4	18	8	4	3	7	-
1323 Kausrud	312	22	41	23	25	16	88	34	18	7	22	16
Menn	164	9	20	11	16	10	42	19	9	4	13	11
Kvinner	148	13	21	12	9	6	46	15	9	3	9	5
14 Arnestad	1296	123	153	91	93	107	364	118	77	28	99	43
Menn	652	55	85	42	50	52	195	59	38	14	43	19
Kvinner	644	68	68	49	43	55	169	59	39	14	56	24
1401 Harkerud	65	8	3	8	5	4	10	8	5	5	6	3
Menn	35	5	1	4	3	2	5	5	3	2	4	1
Kvinner	30	3	2	4	2	2	5	3	2	3	2	2
1402 Sjusjøen	86	8	9	6	9	7	29	4	6	1	6	1
Menn	43	4	6	2	5	3	17	1	4	-	1	-
Kvinner	43	4	3	4	4	4	12	3	2	1	5	1
1403 Sagstua	436	56	50	30	34	46	126	43	14	5	24	8
Menn	220	25	28	19	17	20	68	23	5	2	8	5
Kvinner	216	31	22	11	17	26	58	20	9	3	16	3
1404 Jonsonhaugen	103	7	8	2	9	11	22	13	10	5	15	1
Menn	49	3	3	-	2	6	13	6	6	2	8	-
Kvinner	54	4	5	2	7	5	9	7	4	3	7	1
1421 Olasveen	104	5	15	8	7	6	25	6	12	2	12	6
Menn	52	3	9	2	4	4	14	2	5	2	5	2
Kvinner	52	2	6	6	3	2	11	4	7	-	7	4
1422 Botshaugen	62	3	6	4	7	3	18	8	9	2	1	1
Menn	34	2	3	1	5	3	8	5	4	1	1	1
Kvinner	28	1	3	3	2	-	10	3	5	1	-	-
1423 Løkkehagen	274	25	45	18	12	15	84	20	10	6	24	15
Menn	140	9	28	9	7	7	44	9	5	4	12	6
Kvinner	134	16	17	9	5	8	40	11	5	2	12	9
1424 Puttenberg	166	11	17	15	10	15	50	16	11	2	11	8
Menn	79	4	7	5	7	7	26	8	6	1	4	4
Kvinner	87	7	10	10	3	8	24	8	5	1	7	4
15 Bergseng	1354	104	140	90	107	95	350	126	99	52	118	73
Menn	683	47	68	47	63	48	181	62	51	26	57	33
Kvinner	671	57	72	43	44	47	169	64	48	26	61	40
1501 Freng	201	20	21	12	21	27	47	17	12	7	15	2
Menn	107	13	7	9	11	11	29	6	9	4	6	2
Kvinner	94	7	14	3	10	16	18	11	3	3	9	-
1502 Alm	113	14	15	5	10	7	35	7	6	2	6	6
Menn	54	6	7	1	8	2	19	2	4	1	3	1
Kvinner	59	8	8	4	2	5	16	5	2	1	3	5
1503 Bruket	148	12	12	6	12	8	34	24	12	7	11	10
Menn	78	6	4	4	9	5	16	11	6	6	4	7
Kvinner	70	6	8	2	3	3	18	13	6	1	7	3
1504 Solbergenga	186	11	21	14	20	8	43	17	17	8	17	10
Menn	90	3	12	6	10	4	23	8	8	4	8	4
Kvinner	96	8	9	8	10	4	20	9	9	4	9	6

Tabell 26 (forts.). Folkemengde etter alder, kjønn og type bostedsstrøk/grunnkrets. 3. november 1990

	I alt	Alder										
		0-6	7-15	16-19	20-24	25-29	30-49	50-59	60-66	67-69	70-79	80-
1505 Halla	360	22	35	25	27	21	97	36	29	10	34	24
Menn	179	7	15	15	14	12	46	22	14	3	21	10
Kvinner	181	15	20	10	13	9	51	14	15	7	13	14
1506 Brøttum kirke	346	25	36	28	17	24	94	25	23	18	35	21
Menn	175	12	23	12	11	14	48	13	10	8	15	9
Kvinner	171	13	13	16	6	10	46	12	13	10	20	12
Uoppgitt	152	17	12	8	17	21	38	15	11	3	10	-

Tabell 27.1. Yrkesaktive 16 år og over, etter næring, kjønn og type bostedsstrøk/delområde. 3. november 1989 - 2. november 1990

	I alt	Jordbruk, skogbruk, fiske og fangst	Oljeutvinning og bergverksdrift	Industri	Kraft- og vannforsyning	Bygge- og anleggsvirksomhet	Varehandel, hotell- og restaurantervirksomhet	Transport, lagring, post- og telekommunikasjoner	Bank-, finans- og forsikringsvirksomhet, eiendomsdrift og forretningsmessig tjenesteyting	Offentlig, sosial og privat tjenesteyting
Kommunen ¹	15736	1444	(36)	3780	91	1111	2988	864	737	4687
Menn	8917	1052	:	2917	91	1023	1235	672	386	1518
Kvinner	6819	392	:	863	:	88	1753	192	351	3169
Type bostedsstrøk og kjønn										
Tettsteder										
Tettbygde strøk	6801	(150)	:	1998	:	418	1468	388	327	2024
Menn	3901	(110)	:	1461	:	390	697	300	(181)	734
Kvinner	2900	:	:	537	:	:	771	:	(146)	1290
1001 Hamar	944	:	:	(174)	:	:	(204)	:	:	380
Menn	540	:	:	(143)	:	:	(108)	:	:	(142)
Kvinner	404	:	:	:	:	:	:	:	:	238
1021 Brumunddal	3953	:	:	1134	:	273	868	236	(160)	1185
Menn	2314	:	:	805	:	263	444	(187)	:	440
Kvinner	1639	:	:	329	:	:	424	:	:	745
1022 Tingnes	(107)	:	:	:	:	:	:	:	:	:
Menn	:	:	:	:	:	:	:	:	:	:
Kvinner	:	:	:	:	:	:	:	:	:	:
1023 Moelv	1796	:	:	681	:	:	396	:	(120)	361
Menn	1000	:	:	504	:	:	(146)	:	:	(115)
Kvinner	796	:	:	(177)	:	:	250	:	:	246
Spredtbygde strøk	8826	1142	:	2098	:	751	1476	393	253	2656
Menn	4968	816	:	1646	:	703	532	311	(124)	798
Kvinner	3858	326	:	451	:	:	944	:	(129)	1858
Uoppgitt	(106)	:	:	:	:	:	:	:	:	:
Delområde og kjønn										
01 Deglum	1475	:	:	260	:	:	314	(114)	:	571
Menn	822	:	:	(219)	:	:	(146)	:	:	(207)
Kvinner	653	:	:	:	:	:	(168)	:	:	364
02 Gjerlaug	669	:	:	(184)	:	:	(101)	:	:	(191)
Menn	425	:	:	(154)	:	:	:	:	:	:
Kvinner	245	:	:	:	:	:	:	:	:	(123)
03 Mørkvéd	2097	:	:	597	:	(148)	436	:	(110)	683
Menn	1188	:	:	432	:	(137)	232	:	:	244
Kvinner	909	:	:	(165)	:	:	(205)	:	:	439
04 Jemtland	2046	:	:	579	:	(145)	477	(150)	:	555
Menn	1163	:	:	382	:	(135)	(212)	(140)	:	(196)
Kvinner	883	:	:	(197)	:	:	266	:	:	359
05 Endelausen	777	(117)	:	(153)	:	:	(180)	:	:	(204)
Menn	402	:	:	(112)	:	:	:	:	:	:
Kvinner	375	:	:	:	:	:	(110)	:	:	(166)
06 Ottersrud	829	(140)	:	(194)	:	:	(149)	:	:	269
Menn	392	:	:	(123)	:	:	:	:	:	:
Kvinner	437	:	:	:	:	:	:	:	:	(198)
07 Kvarstad	501	:	:	(168)	:	:	:	:	:	(121)
Menn	280	:	:	(108)	:	:	:	:	:	:
Kvinner	(221)	:	:	:	:	:	:	:	:	:
08 Ingberg	761	(109)	:	(223)	:	:	:	:	:	(213)
Menn	506	:	:	(204)	:	:	:	:	:	:
Kvinner	255	:	:	:	:	:	:	:	:	(166)
09 Hjelthjelt	1128	(183)	:	(171)	:	(109)	(159)	:	:	418
Menn	641	(162)	:	(143)	:	:	:	:	:	(119)
Kvinner	487	:	:	:	:	:	(108)	:	:	299
10 Sund	530	:	:	:	:	:	:	:	:	316
Menn	250	:	:	:	:	:	:	:	:	(114)
Kvinner	281	:	:	:	:	:	:	:	:	(202)
11 Tande	651	:	:	272	:	:	(140)	:	:	(132)
Menn	358	:	:	(196)	:	:	:	:	:	:
Kvinner	293	:	:	:	:	:	:	:	:	:
12 Sortungstad	1885	(108)	:	700	:	(110)	353	:	(138)	382
Menn	1136	:	:	545	:	(101)	(154)	:	:	(106)
Kvinner	749	:	:	(155)	:	:	(199)	:	:	276

¹ Se tekstdelen, pkt. 5.

Tabell 27.1 (forts.). Yrkesaktive 16 år og over, etter næring, kjønn og type bostedsstrøk/delområde.
3. november 1989 - 2. november 1990

	I alt	Jord- bruk, skog- bruk, fiske og fangst	Oljeut- vinning og berg- verks- drift	Industri	Kraft- og vann- for- syning	Bygge- og anleggs- virksom- het	Vare- handel, hotell- og restau- rant- virk- somhet	Transport, lagring, post- og telekom- munika- sjoner	Bank-, finans- og forsikrings- virksomhet, eiendoms- drift og forretnings- messig tjeneste- yting	Offent- lig, sosial og privat tjeneste- yting
13 Arneberg	825	(122)	:	261	:	:	(132)	:	:	(171)
Menn	496	:	:	(217)	:	:	:	:	:	:
Kvinner	328	:	:	:	:	:	(104)	:	:	:
14 Arnestad	711	:	:	(142)	:	:	(140)	:	:	225
Menn	404	:	:	(111)	:	:	:	:	:	:
Kvinner	307	:	:	:	:	:	(102)	:	:	(155)
15 Bergseng	742	:	:	(115)	:	:	(160)	:	:	229
Menn	405	:	:	:	:	:	:	:	:	:
Kvinner	337	:	:	:	:	:	(107)	:	:	(151)
Uoppgitt	(106)	:	:	:	:	:	:	:	:	:

Tabell 27.2. Yrkesaktive 16 år og over, etter næring, kjønn og type bostedsstrøk/grunnkrets. 3. november 1989 - 2. november 1990

	I alt	Primær	Sekundær	Tertiær		
				I alt	Off., sosial og privat tjenesteyting	Andre tertiær-næringer
Kommunen ¹	15736	1444	5018	9276	4687	4589
Menn	8917	1052	4054	3811	1518	2293
Kvinner	6819	392	964	5465	3169	2296
Type bostedsstrøk og kjønn						
Tettsteder						
Tettbygde strøk	6801	(150)	2444	4207	2024	2183
Menn	3901	(110)	1879	1912	734	1178
Kvinner	2900	:	566	2295	1290	1005
1001 Hamar	944	:	238	697	380	317
Menn	540	:	(198)	333	(142)	(191)
Kvinner	404	:	:	364	238	(126)
1021 Brumunddal	3953	:	1407	2448	1185	1263
Menn	2314	:	1067	1168	440	728
Kvinner	1639	:	339	1280	745	536
1022 Tingnes	(107)	:	:	:	:	:
Menn	:	:	:	:	:	:
Kvinner	:	:	:	:	:	:
1023 Moelv	1796	:	791	963	361	603
Menn	1000	:	604	374	(115)	259
Kvinner	796	:	(187)	589	246	344
Sprettbygde strøk	8826	1142	2906	4778	2656	2122
Menn	4968	816	2387	1765	798	967
Kvinner	3858	326	519	3013	1858	1155
Uoppgitt	(106)	:	:	:	:	:
Delområde, grunnkrets og kjønn						
01 Deglum	1475	:	363	1075	571	504
Menn	822	:	314	482	(207)	275
Kvinner	653	:	:	593	364	229
0101 Stensby	:	:	:	:	:	:
Menn	:	:	:	:	:	:
Kvinner	:	:	:	:	:	:
0102 Hanstad	478	:	(103)	375	(179)	(196)
Menn	305	:	:	(222)	:	(144)
Kvinner	(173)	:	:	(153)	(102)	:
0103 Hedmarktoppen	:	:	:	:	:	:
Menn	:	:	:	:	:	:
Kvinner	:	:	:	:	:	:
0104 Kåtorp	:	:	:	:	:	:
Menn	:	:	:	:	:	:
Kvinner	:	:	:	:	:	:
0105 Krogstad	(130)	:	:	:	:	:
Menn	:	:	:	:	:	:
Kvinner	:	:	:	:	:	:
0121 Vikar	:	:	:	:	:	:
Menn	:	:	:	:	:	:
Kvinner	:	:	:	:	:	:
0122 Jesnes	:	:	:	:	:	:
Menn	:	:	:	:	:	:
Kvinner	:	:	:	:	:	:
0123 Vetten	:	:	:	:	:	:
Menn	:	:	:	:	:	:
Kvinner	:	:	:	:	:	:
0124 Hov	(134)	:	:	:	:	:
Menn	:	:	:	:	:	:
Kvinner	:	:	:	:	:	:
0125 Jevanord	:	:	:	:	:	:
Menn	:	:	:	:	:	:
Kvinner	:	:	:	:	:	:
0126 Håve	(108)	:	:	:	:	:
Menn	:	:	:	:	:	:
Kvinner	:	:	:	:	:	:
0127 Bjørkhol	(179)	:	:	(120)	:	:
Menn	(104)	:	:	:	:	:
Kvinner	:	:	:	:	:	:

¹ Se tekstdelen, pkt. 5.

Tabell 27.2 (forts.). Yrkesaktive 16 år og over, etter næring, kjønn og type bostedsstrøk/grunnkrets.
3. november 1989 - 2. november 1990

	I alt	Primær	Sekundær	Tertiær		
				I alt	Off., sosial og privat tjenesteyting	Andre tertiær-næringer
02 Gjerlaug	669		244	347	(191)	(156)
Menn	425		(213)	(144)		
Kvinner	245			(204)	(123)	
0201 Strammerud						
Menn						
Kvinner						
0202 Grindalen	(147)					
Menn						
Kvinner						
0203 Maurud	(122)					
Menn						
Kvinner						
0204 Pinnerud	238			(101)		
Menn	(165)					
Kvinner						
0205 Skjellungberg						
Menn						
Kvinner						
03 Mørkved	2097		745	1306	683	623
Menn	1188		569	583	244	339
Kvinner	909		(176)	724	439	284
0301 Rørviken						
Menn						
Kvinner						
0302 Sollerud	(110)					
Menn						
Kvinner						
0303 Pardis						
Menn						
Kvinner						
0304 Vesselbakken	586		229	348	(186)	(162)
Menn	306		(176)	(130)		
Kvinner	280			(218)	(148)	
0305 Kongelhol	248		(127)	(112)		
Menn	(166)					
Kvinner						
0306 Storenga	379		(127)	251	(111)	(140)
Menn	283		(107)	(176)		(108)
Kvinner						
0307 Bekkevold	(158)			(108)		
Menn						
Kvinner						
0308 Nederkvern						
Menn						
Kvinner						
0309 Kvernengen	(190)					
Menn	(140)					
Kvinner						
0310 Buttekvern						
Menn						
Kvinner						
0311 Svestad	(170)			(170)	(103)	
Menn						
Kvinner	(102)			(102)		
0312 Br.dal sentrum sør						
Menn						
Kvinner						
0313 Lundby						
Menn						
Kvinner						
0314 Gåskvern	(116)					
Menn						
Kvinner						
04 Jemtland	2046		725	1231	555	676
Menn	1163		517	575	(196)	379
Kvinner	883		(207)	656	359	297
0401 Granerud						
Menn						
Kvinner						

Tabell 27.2 (forts.). Yrkesaktive 16 år og over, etter næring, kjønn og type bostedsstrøk/grunnkrets.
3. november 1989 - 2. november 1990

	I alt	Primær	Sekundær	Tertiær		
				I alt	Off., sosial og privat tjenesteyting	Andre tertiær-næringer
0402 Br.dal sentrum nord	(103)					
Menn						
Kvinner						
0403 Br.dal videregående	(167)					
Menn	(126)					
Kvinner						
0404 Sveum						
Menn						
Kvinner						
0405 Solvold	390		(125)	254		(167)
Menn	(222)		(104)	(117)		(108)
Kvinner	(168)			(137)		
0406 Pellerviken	(204)			(147)		
Menn	(126)					
Kvinner						
0407 Aannerud	530		(204)	318	(129)	(189)
Menn	303		(154)	(150)		
Kvinner	227			(168)		
0408 Lillebørke	(139)					
Menn						
Kvinner						
0409 Minka	295		(117)	(158)		
Menn	(162)					
Kvinner	(133)			(102)		
0410 Narud						
Menn						
Kvinner						
0411 Harpviken						
Menn						
Kvinner						
0412 Dæli						
Menn						
Kvinner						
0413 Stensli						
Menn						
Kvinner						
05 Endelausen	777	(117)	(203)	457	(204)	253
Menn	402		(162)	(173)		(134)
Kvinner	375			284	(166)	(119)
0501 Almerud						
Menn						
Kvinner						
0502 Bjørndaløen						
Menn						
Kvinner						
0503 Nybygda	(188)			(127)		
Menn						
Kvinner						
0504 Ullvarefabrikken						
Menn						
Kvinner						
0505 Mausset						
Menn						
Kvinner						
0507 Åstadalen Vest						
Menn						
Kvinner						
0521 Rognebærshaugen						
Menn						
Kvinner						
0522 Tuv	(157)					
Menn						
Kvinner						
0523 Gimse						
Menn						
Kvinner						
0524 Blindingsvolden						
Menn						
Kvinner						

Tabell 27.2 (forts.). Yrkesaktive 16 år og over, etter næring, kjønn og type bostedsstrøk/grunnkrets.
3. november 1989 - 2. november 1990

	I alt	Primær	Sekundær	Tertiær		
				I alt	Off., sosial og privat tjenesteyting	Andre tertiær-næringer
06 Ottersrud	829	(140)	254	435	269	(166)
Menn	392		(183)	(142)		
Kvinner	437			293	(198)	
0601 Bjørge	(152)					
Menn						
Kvinner						
0602 Elvsveen						
Menn						
Kvinner						
0603 Flisaker						
Menn						
Kvinner						
0604 Opsal						
Menn						
Kvinner						
0605 Brennlien						
Menn						
Kvinner						
0606 Snippen	(141)					
Menn						
Kvinner						
0621 Vinju						
Menn						
Kvinner						
0622 Sørlunden						
Menn						
Kvinner						
0623 Størlie						
Menn						
Kvinner						
0624 Bolstad						
Menn						
Kvinner						
07 Kvarstad	501		(195)	247	(121)	(126)
Menn	280		(135)	(106)		
Kvinner	(221)			(141)		
0701 Kampen						
Menn						
Kvinner						
0702 Økelsrud						
Menn						
Kvinner						
0703 Leine						
Menn						
Kvinner						
0704 Kolstad						
Menn						
Kvinner						
0721 Lieng						
Menn						
Kvinner						
0722 Stenseng						
Menn						
Kvinner						
0723 Rør						
Menn						
Kvinner						
0724 Vengshol						
Menn						
Kvinner						
0725 Helset						
Menn						
Kvinner						
08 Ingberg	761	(109)	312	340	(213)	(127)
Menn	506		283	(124)		
Kvinner	255			(215)	(166)	
0801 Mælum						
Menn						
Kvinner						

Tabell 27.2 (forts.). Yrkesaktive 16 år og over, etter næring, kjønn og type bostedsstrøk/grunnkrets.
3. november 1989 - 2. november 1990

	I alt	Primær	Sekundær	Tertiær		
				I alt	Off., sosial og privat tjenesteyting	Andre tertiær-næringer
0802 Marken	(121)	:	:	:	:	:
Menn	:	:	:	:	:	:
Kvinner	:	:	:	:	:	:
0803 Kråkvik	(147)	:	:	:	:	:
Menn	:	:	:	:	:	:
Kvinner	:	:	:	:	:	:
0821 Haga	(174)	:	:	:	:	:
Menn	(134)	:	:	:	:	:
Kvinner	:	:	:	:	:	:
0822 Hørseth	(142)	:	:	:	:	:
Menn	:	:	:	:	:	:
Kvinner	:	:	:	:	:	:
0823 Dompidal	:	:	:	:	:	:
Menn	:	:	:	:	:	:
Kvinner	:	:	:	:	:	:
0824 Årsrud	:	:	:	:	:	:
Menn	:	:	:	:	:	:
Kvinner	:	:	:	:	:	:
09 Hjelthjelt	1128	(183)	289	656	418	238
Menn	641	(162)	251	228	(119)	(109)
Kvinner	487	:	:	428	299	(129)
0901 Strandheim	:	:	:	:	:	:
Menn	:	:	:	:	:	:
Kvinner	:	:	:	:	:	:
0902 Kvernvolden	:	:	:	:	:	:
Menn	:	:	:	:	:	:
Kvinner	:	:	:	:	:	:
0903 Bukalrud	:	:	:	:	:	:
Menn	:	:	:	:	:	:
Kvinner	:	:	:	:	:	:
0921 Skalmerud	:	:	:	:	:	:
Menn	:	:	:	:	:	:
Kvinner	:	:	:	:	:	:
0922 Ihle	:	:	:	:	:	:
Menn	:	:	:	:	:	:
Kvinner	:	:	:	:	:	:
0923 Gårum	(132)	:	:	:	:	:
Menn	:	:	:	:	:	:
Kvinner	:	:	:	:	:	:
0924 Stavsjø	(146)	:	:	:	:	:
Menn	(104)	:	:	:	:	:
Kvinner	:	:	:	:	:	:
0925 Askehagen	:	:	:	:	:	:
Menn	:	:	:	:	:	:
Kvinner	:	:	:	:	:	:
0941 Gubberud	(138)	:	:	:	:	:
Menn	:	:	:	:	:	:
Kvinner	:	:	:	:	:	:
0942 Kjelsrud	(118)	:	:	:	:	:
Menn	:	:	:	:	:	:
Kvinner	:	:	:	:	:	:
0943 Bjørnstad	:	:	:	:	:	:
Menn	:	:	:	:	:	:
Kvinner	:	:	:	:	:	:
0944 Kise	(103)	:	:	:	:	:
Menn	:	:	:	:	:	:
Kvinner	:	:	:	:	:	:
0945 Sølvsberg	:	:	:	:	:	:
Menn	:	:	:	:	:	:
Kvinner	:	:	:	:	:	:
10 Sund	530	:	:	358	316	:
Menn	250	:	:	(124)	(114)	:
Kvinner	281	:	:	234	(202)	:
1001 Kvam	:	:	:	:	:	:
Menn	:	:	:	:	:	:
Kvinner	:	:	:	:	:	:
1002 Skinnstad	:	:	:	:	:	:
Menn	:	:	:	:	:	:
Kvinner	:	:	:	:	:	:

Tabell 27.2 (forts.). Yrkesaktive 16 år og over, etter næring, kjønn og type bostedsstrøk/grunnkrets.
3. november 1989 - 2. november 1990

	I alt	Primær	Sekundær	Tertiær		
				I alt	Off., sosial og privat tjenestøyting	Andre tertiær-næringer
1003 Skjelve	(177)			(148)	(138)	
Menn						
Kvinner	(102)					
1021 Skavang						
Menn						
Kvinner						
1022 Avlangrud						
Menn						
Kvinner						
1023 Vien						
Menn						
Kvinner						
1024 Lodviken						
Menn						
Kvinner						
11 Tande	651		291	331	(132)	(199)
Menn	358		(215)	(126)		
Kvinner	293			(205)		(132)
1101 Håkensveen						
Menn						
Kvinner						
1102 Hjelmstad						
Menn						
Kvinner						
1103 Sveinhaug	(130)					
Menn						
Kvinner						
1104 Stein	(115)					
Menn						
Kvinner						
1105 Ekerdalen	260		(111)	(137)		(110)
Menn	(117)					
Kvinner	(143)					
1106 Strand Brænderi						
Menn						
Kvinner						
12 Sortungstad	1885	(108)	828	949	382	567
Menn	1136		655	392	(106)	286
Kvinner	749		(173)	557	276	281
1201 Foss-Stuen						
Menn						
Kvinner						
1202 Moelv sentrum	(102)					
Menn						
Kvinner						
1203 Mo						
Menn						
Kvinner						
1204 Moelv Brygge	(188)		(107)			
Menn	(104)					
Kvinner						
1205 Stapperud	452		(166)	266	(101)	(165)
Menn	273		(146)	(107)		
Kvinner	(179)			(160)		
1206 Sløttet						
Menn						
Kvinner						
1207 Fauskerud	(197)		(116)			
Menn	(155)					
Kvinner						
1208 Ødemoringen	(178)					
Menn						
Kvinner						
1209 Skotten						
Menn						
Kvinner						
1210 Fjelstad						
Menn						
Kvinner						

Tabell 27.2 (forts.). Yrkesaktive 16 år og over, etter næring, kjønn og type bostedsstrøk/grunnkrets.
3. november 1989 - 2. november 1990

	I alt	Primær	Sekundær	Tertiær		
				I alt	Off., sosial og privat tjenesteyting	Andre tertiær-næringer
1211 Ødemo	(194)	:	:	(119)	:	:
Menn	(104)	:	:	:	:	:
Kvinner	:	:	:	:	:	:
1212 Kilde skole	:	:	:	:	:	:
Menn	:	:	:	:	:	:
Kvinner	:	:	:	:	:	:
1221 Hauger	:	:	:	:	:	:
Menn	:	:	:	:	:	:
Kvinner	:	:	:	:	:	:
1222 Vølang	:	:	:	:	:	:
Menn	:	:	:	:	:	:
Kvinner	:	:	:	:	:	:
1223 Byen	:	:	:	:	:	:
Menn	:	:	:	:	:	:
Kvinner	:	:	:	:	:	:
1224 Biskopåsen	:	:	:	:	:	:
Menn	:	:	:	:	:	:
Kvinner	:	:	:	:	:	:
13 Arneberg	825	(122)	350	353	(171)	(182)
Menn	496	:	306	(122)	:	:
Kvinner	328	:	:	231	:	(136)
1301 Brattbakken	:	:	:	:	:	:
Menn	:	:	:	:	:	:
Kvinner	:	:	:	:	:	:
1302 Kvisla	(135)	:	:	:	:	:
Menn	(103)	:	:	:	:	:
Kvinner	:	:	:	:	:	:
1303 Kvernstua	:	:	:	:	:	:
Menn	:	:	:	:	:	:
Kvinner	:	:	:	:	:	:
1304 Afset	(143)	:	:	(101)	:	:
Menn	:	:	:	:	:	:
Kvinner	:	:	:	:	:	:
1305 Rødberget	:	:	:	:	:	:
Menn	:	:	:	:	:	:
Kvinner	:	:	:	:	:	:
1321 Åset	:	:	:	:	:	:
Menn	:	:	:	:	:	:
Kvinner	:	:	:	:	:	:
1322 Hansåsen	:	:	:	:	:	:
Menn	:	:	:	:	:	:
Kvinner	:	:	:	:	:	:
1323 Kauserud	(198)	:	:	:	:	:
Menn	(113)	:	:	:	:	:
Kvinner	:	:	:	:	:	:
14 Arnestad	711	:	243	441	225	(216)
Menn	404	:	(213)	(174)	:	(104)
Kvinner	307	:	:	267	(155)	(112)
1401 Harkerud	:	:	:	:	:	:
Menn	:	:	:	:	:	:
Kvinner	:	:	:	:	:	:
1402 Sjusjøen	:	:	:	:	:	:
Menn	:	:	:	:	:	:
Kvinner	:	:	:	:	:	:
1403 Sagstua	233	:	:	(182)	(103)	:
Menn	(128)	:	:	:	:	:
Kvinner	(106)	:	:	(106)	:	:
1404 Jonsonhaugen	:	:	:	:	:	:
Menn	:	:	:	:	:	:
Kvinner	:	:	:	:	:	:
1421 Olasveen	:	:	:	:	:	:
Menn	:	:	:	:	:	:
Kvinner	:	:	:	:	:	:
1422 Botshaugen	:	:	:	:	:	:
Menn	:	:	:	:	:	:
Kvinner	:	:	:	:	:	:
1423 Løkkehagen	(167)	:	:	:	:	:
Menn	(105)	:	:	:	:	:
Kvinner	:	:	:	:	:	:

Tabell 27.2 (forts.). Yrkesaktive 16 år og over, etter næring, kjønn og type bostedsstrøk/grunnkrets.
 3. november 1989 - 2. november 1990

	I alt	Primær	Sekundær	Tertiær		
				I alt	Off., sosial og privat tjenesteyting	Andre tertiær- næringer
1424 Puttenberg	(109)	:	:	:	:	:
Menn	:	:	:	:	:	:
Kvinner	:	:	:	:	:	:
15 Bergseng	742	:	(216)	458	229	229
Menn	405	:	(175)	(181)	:	(103)
Kvinner	337	:	:	277	(151)	(126)
1501 Freng	(154)	:	:	(103)	:	:
Menn	:	:	:	:	:	:
Kvinner	:	:	:	:	:	:
1502 Alm	:	:	:	:	:	:
Menn	:	:	:	:	:	:
Kvinner	:	:	:	:	:	:
1503 Bruket	:	:	:	:	:	:
Menn	:	:	:	:	:	:
Kvinner	:	:	:	:	:	:
1504 Solbergenga	(135)	:	:	:	:	:
Menn	:	:	:	:	:	:
Kvinner	:	:	:	:	:	:
1505 Halla	(117)	:	:	:	:	:
Menn	:	:	:	:	:	:
Kvinner	:	:	:	:	:	:
1506 Brøttum kirke	(191)	:	:	(110)	:	:
Menn	:	:	:	:	:	:
Kvinner	:	:	:	:	:	:
Uoppgitt	(106)	:	:	:	:	:

Tabell 28. Privathusholdninger. Utvalgte kjennetegn for boligstandard, og disponering av personbil. Bostedsstrøk/grunnkrets. 3. november 1990

	Alle privat- hushold- ninger	Boligen har både bad og WC	Kjøkken 6 m ² og over	Boligen bygget etter 1960	Hushold- ningen eier boligen	Hushold- ningen dispo- nerer bil	Bolig- rommene er på ett plan ¹	Boligen ligger i 2. et. eller høyere og huset har ikke heis
Kommunen	12170	11086	11302	6268	9298	9911	9569	1231
Type bostedsstrøk								
Tettsteder								
Tettbygde strøk	5184	4975	4733	3297	4170	4368	4326	627
1001 Hamar	627	627	583	468	521	562	583	:
1021 Brumunddal	3080	2939	2784	1920	2443	2606	2506	397
1022 Tingnes	118	(104)	(104)	(48)	(104)	(85)	(94)	:
1023 Moelv	1359	1304	1262	861	1102	1116	1142	171
Sprettbygde strøk	6896	6041	6490	2925	5078	5498	5189	585
Uoppgitt	(89)	(70)	(80)	:	(49)	:	(55)	:
Delområde og grunnkrets								
01 Deglum	1053	1006	980	624	839	908	896	(77)
0101 Stensby	:	:	:	:	:	:	:	:
0102 Hanstad	249	240	244	199	219	246	223	:
0103 Hedmarktoppen	(96)	(96)	(87)	(53)	(54)	(66)	(91)	:
0104 Kåtorp	(71)	(71)	(57)	(71)	:	(57)	(60)	:
0105 Krogstad	(101)	(96)	(91)	:	(85)	(87)	(82)	:
0121 Vikar	(65)	(65)	(65)	:	:	:	(48)	:
0122 Jesnes	(52)	(52)	(52)	:	:	(52)	(52)	:
0123 Vetten	:	:	:	:	:	:	:	:
0124 Hov	(95)	(95)	(86)	:	(79)	(86)	(66)	:
0125 Jevanord	:	:	:	:	:	:	:	:
0126 Håve	(76)	(62)	(76)	(55)	(67)	(71)	(62)	:
0127 Bjørkhol	159	159	143	(100)	137	138	159	:
02 Gjerlaug	503	451	501	193	389	413	403	:
0201 Strammerud	(69)	(69)	(69)	:	(50)	(64)	(64)	:
0202 Grindalen	129	122	127	(79)	107	110	112	:
0203 Maurud	(100)	(100)	(100)	(57)	(69)	(91)	(92)	:
0204 Pinnerud	166	131	166	:	123	115	(106)	:
0205 Skjellungberg	:	:	:	:	:	:	:	:
03 Mørkved	1593	1495	1472	999	1298	1363	1282	232
0301 Rørsviken	:	:	:	:	:	:	:	:
0302 Sollerud	(88)	(88)	(80)	:	(74)	(64)	(81)	:
0303 Pardis	:	:	:	:	:	:	:	:
0304 Vesselbakken	416	408	399	281	352	368	382	:
0305 Kongelhol	188	174	173	(96)	146	160	145	:
0306 Storenga	261	250	256	205	245	232	178	:
0307 Bekkevold	128	128	109	110	116	128	118	:
0308 Nederkvern	:	:	:	:	:	:	:	:
0309 Kvernengen	172	158	158	126	139	131	146	(66)
0310 Buttekvern	:	:	:	:	:	:	:	:
0311 Svestad	116	(101)	116	(57)	(88)	(106)	(82)	:
0312 Br.dal sentrum sør	(62)	:	:	:	:	:	:	:
0313 Lundby	:	:	:	:	:	:	:	:
0314 Gåskvern	(67)	(58)	(64)	:	(50)	(67)	(48)	:
04 Jemtland	1643	1590	1469	1008	1262	1367	1316	170
0401 Granerud	:	:	:	:	:	:	:	:
0402 Br.dal sentrum nord	120	110	(101)	(65)	(66)	(69)	(97)	:
0403 Br.dal videregående	133	128	133	(50)	(101)	114	115	:
0404 Sveum	:	:	:	:	:	:	:	:
0405 Solvold	289	289	245	243	249	268	214	:
0406 Pellerviken	203	203	161	112	179	146	171	:
0407 Aannerud	404	384	371	240	282	337	332	(51)
0408 Lillebørke	(88)	(88)	(78)	(62)	(73)	(88)	(78)	:
0409 Minka	210	202	205	135	181	184	171	:
0410 Narud	:	:	:	:	:	:	:	:
0411 Harpviken	:	:	:	:	:	:	:	:
0412 Dæli	(88)	(86)	(74)	(49)	(66)	(76)	(65)	:
0413 Stensli	:	:	:	:	:	:	:	:

¹ Boligen har kjøkken, bad/dusj, WC og minst ett beboelsesrom i samme etasje.

Tabell 28 (forts.). Privathusholdninger. Utvalgte kjennetegn for boligstandard, og disponering av personbil. Bostedsstrøk/grunnkrets. 3. november 1990

	Alle privat- hushold- ninger	Boligen har både bad og WC	Kjøkken 6 m ² og over	Boligen bygget etter 1960	Hushold- ningen eier boligen	Hushold- ningen dispo- nerer bil	Bolig- rommene er på ett plan ¹	Boligen ligger i 2. et. eller huset har ikke heis
05 Endelausen	516	480	490	264	433	424	449	(60)
0501 Almerud	:	:	:	:	:	:	:	:
0502 Bjørndalen	(82)	(82)	(79)	:	(65)	:	(82)	:
0503 Nybygda	135	127	124	(83)	111	115	117	:
0504 Ullvarefabrikken	:	:	:	:	:	:	:	:
0505 Mauset	(53)	:	(53)	:	(53)	(48)	:	:
0507 Åstadal Vest	:	:	:	:	:	:	:	:
0521 Rognebærshaugen	:	:	:	:	:	:	:	:
0522 Tuv	(81)	(81)	(77)	(52)	(68)	(66)	(73)	:
0523 Gimse	(50)	(50)	:	:	:	:	(50)	:
0524 Blindingsvolden	:	:	:	:	:	:	:	:
06 Ottersrud	688	573	606	286	443	525	470	:
0601 Bjørge	126	126	(81)	:	(81)	(83)	(93)	:
0602 Elvsveen	(53)	(48)	(53)	:	:	:	(48)	:
0603 Flisaker	(66)	:	(54)	:	(54)	:	:	:
0604 Opsal	(50)	(50)	(50)	:	:	:	:	:
0605 Brennlia	(60)	(57)	:	:	:	(55)	(55)	:
0606 Snippen	(95)	(73)	(95)	:	(50)	(66)	(58)	:
0621 Vinju	(75)	(66)	(75)	:	(61)	(66)	:	:
0622 Sørlunden	(68)	:	(68)	:	(49)	(59)	:	:
0623 Storlien	:	:	:	:	:	:	:	:
0624 Bolstad	(72)	(50)	(63)	:	:	(60)	:	:
07 Kvarstad	423	346	394	178	305	313	292	:
0701 Kampen	(71)	(56)	(62)	:	:	(62)	(48)	:
0702 Økelsrud	(75)	(71)	(75)	:	(52)	(57)	(52)	:
0703 Leine	(57)	(57)	:	:	:	:	:	:
0704 Kolstad	:	:	:	:	:	:	:	:
0721 Lieng	:	:	:	:	:	:	:	:
0722 Stenseng	:	:	:	:	:	:	:	:
0723 Rør	:	:	:	:	:	:	:	:
0724 Vengshol	(71)	(65)	(71)	:	(65)	:	(57)	:
0725 Helset	:	:	:	:	:	:	:	:
08 Ingberg	520	454	474	271	374	444	418	:
0801 Mælum	:	:	:	:	:	:	:	:
0802 Marken	(82)	(73)	(82)	(63)	(68)	(82)	(73)	:
0803 Kråkvik	(86)	(72)	(64)	:	(72)	(81)	(72)	:
0821 Haga	110	(105)	107	(63)	(78)	(78)	(105)	:
0822 Herseth	(102)	(93)	(89)	(55)	(58)	(91)	(78)	:
0823 Dompidal	(51)	:	(49)	:	:	:	:	:
0824 Årsrud	:	:	:	:	:	:	:	:
09 Hjelthjelt	889	750	847	294	638	738	649	(95)
0901 Strandheim	:	:	:	:	:	:	:	:
0902 Kvernvolden	(80)	(70)	(76)	:	(52)	(70)	(68)	:
0903 Bukalrud	(70)	:	(70)	:	(56)	(66)	:	:
0921 Skalmerud	:	:	:	:	:	:	:	:
0922 Ihle	:	:	:	:	:	:	:	:
0923 Gårum	107	(95)	(92)	:	(88)	(88)	(71)	:
0924 Stavsjø	126	115	121	(50)	(74)	117	109	:
0925 Askehagen	:	:	:	:	:	:	:	:
0941 Gubberud	137	(105)	132	:	(106)	(98)	(102)	:
0942 Kjelsrud	(73)	(64)	(68)	:	(50)	(59)	(55)	:
0943 Bjørnstad	(72)	(62)	(68)	:	(48)	(62)	(53)	:
0944 Kise	(87)	(68)	(87)	:	:	(59)	(49)	:
0945 Sølvsberg	:	:	:	:	:	:	:	:
10 Sund	591	533	542	193	461	433	450	(62)
1001 Kvam	117	(95)	114	:	(66)	(71)	(86)	:
1002 Skinnstad	(65)	(65)	(55)	:	:	(55)	(50)	:
1003 Skjelve	177	162	157	(77)	159	129	143	:
1021 Skavang	137	118	128	(55)	116	109	108	:
1022 Avlangrud	:	:	:	:	:	:	:	:
1023 Vien	:	:	:	:	:	:	:	:
1024 Lodviken	:	:	:	:	:	:	:	:

¹ Se note 1 på siden foran.

Tabell 28 (forts.). Privathusholdninger. Utvalgte kjennetegn for boligstandard, og disponering av personbil. Bostedsstrøk/grunnkrets. 3. november 1990

	Alle privat- hushold- ninger	Boligen har både bad og WC	Kjøkken 6 m ² og over	Boligen bygget etter 1960	Hushold- ningen eier boligen	Hushold- ningen dispo- nerer bil	Bolig- rommene er på ett plan ¹	Boligen ligger i 2. et. eller høyere og huset har ikke heis
11 Tande	520	488	512	288	387	464	430	:
1101 Håkensveen	(89)	(80)	(89)	:	(64)	(54)	(75)	:
1102 Hjelmsstad	:	:	:	:	:	:	:	:
1103 Sveinhaug	136	136	133	:	(86)	132	108	:
1104 Stein	(61)	(61)	(61)	:	(49)	(61)	(59)	:
1105 Ekerdalen	175	175	170	138	158	172	156	:
1106 Strand Brænderi	:	:	:	:	:	:	:	:
12 Sortungstad	1453	1379	1341	872	1149	1130	1193	172
1201 Foss-Stuen	(61)	(61)	(51)	:	:	:	(61)	:
1202 Moelv sentrum	(89)	(65)	(83)	:	(54)	(70)	(56)	:
1203 Mo	:	:	:	:	:	:	:	:
1204 Moelv Brygge	137	137	127	(77)	132	(103)	127	:
1205 Stapperud	336	336	290	303	275	243	284	:
1206 Sløttet	:	:	:	:	:	:	:	:
1207 Fauskerud	118	108	118	(83)	115	118	(98)	:
1208 Ødemoringen	165	156	165	(66)	126	141	138	:
1209 Skotten	:	:	:	:	:	:	:	:
1210 Fjelstad	:	:	:	:	:	:	:	:
1211 Ødemo	160	155	138	(106)	119	117	114	:
1212 Kilde skole	:	:	:	:	:	:	:	:
1221 Hauger	(62)	(57)	(62)	:	:	(52)	:	:
1222 Velang	:	:	:	:	:	:	:	:
1223 Byen	(73)	(73)	(73)	:	(53)	(48)	(73)	:
1224 Biskopåsen	:	:	:	:	:	:	:	:
13 Arneberg	664	567	618	320	538	559	475	:
1301 Brattbakken	:	:	:	:	:	:	:	:
1302 Kvisla	143	127	114	(50)	110	116	(99)	:
1303 Kvernstua	(105)	(96)	(95)	:	(100)	(91)	(84)	:
1304 Afset	107	(89)	(104)	(70)	(72)	(94)	(77)	:
1305 Rødberget	:	:	:	:	:	:	:	:
1321 Åset	(72)	:	(70)	:	(56)	(59)	:	:
1322 Hansåsen	(48)	:	(48)	:	:	:	:	:
1323 Kauserud	128	107	128	(82)	111	109	(101)	:
14 Arnestad	485	432	459	237	382	378	375	:
1401 Harkerud	:	:	:	:	:	:	:	:
1402 Sjusjøen	:	:	:	:	:	:	:	:
1403 Sagstua	165	137	162	(56)	137	118	122	:
1404 Jonsonhaugen	:	:	:	:	:	:	:	:
1421 Olasveen	:	:	:	:	:	:	:	:
1422 Botshaugen	:	:	:	:	:	:	:	:
1423 Løkkehagen	130	125	120	(83)	115	(83)	(106)	:
1424 Puttenberg	(60)	(55)	(60)	:	:	(60)	(49)	:
15 Bergseng	538	474	518	194	352	407	415	(69)
1501 Freng	(101)	(96)	(87)	:	:	(96)	(92)	:
1502 Alm	(55)	:	(55)	:	:	:	:	:
1503 Bruket	:	:	:	:	:	:	:	:
1504 Solbergenga	110	(105)	110	:	(81)	(72)	(89)	:
1505 Halla	(99)	(90)	(99)	:	(67)	(57)	(75)	:
1506 Brøttum kirke	136	113	131	(62)	(85)	115	(105)	:
Uppgitt	(89)	(70)	(80)	:	(49)	:	(55)	:

¹ Se note 1 på siden foran.

0412 RINGSAKER

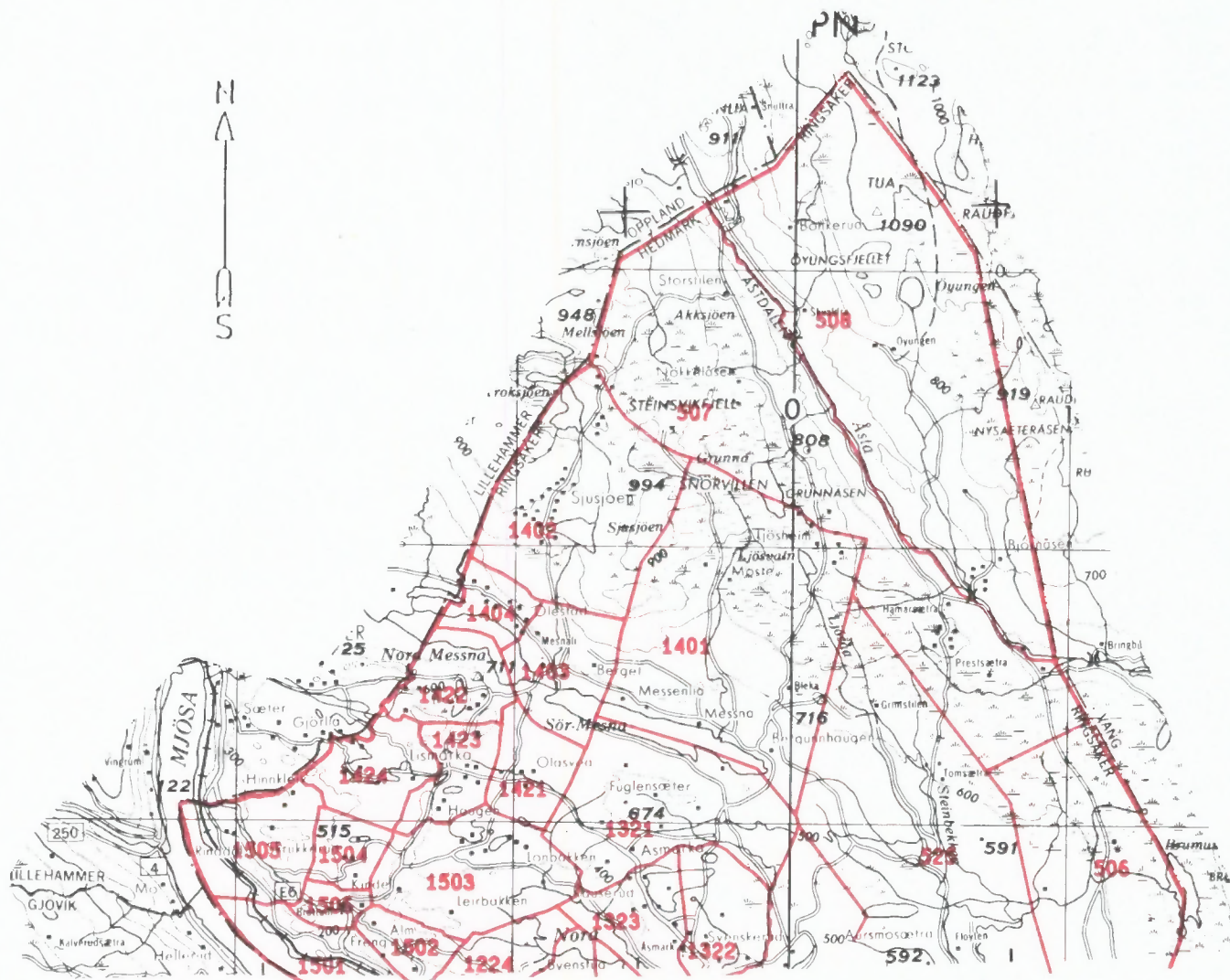

- 207 Grunkretsnummer
- Kommunegrense
- Grense for delområde og grunkrets

Kartgrunnlag M ca. 1:50 000
Tillatelsenr. 74/91 Statens kartverk



Kartgrunnlag M ca. 1:50 000
Tillatelsenr. 74/91 Statens kartverk

Utsnitt av kretskart

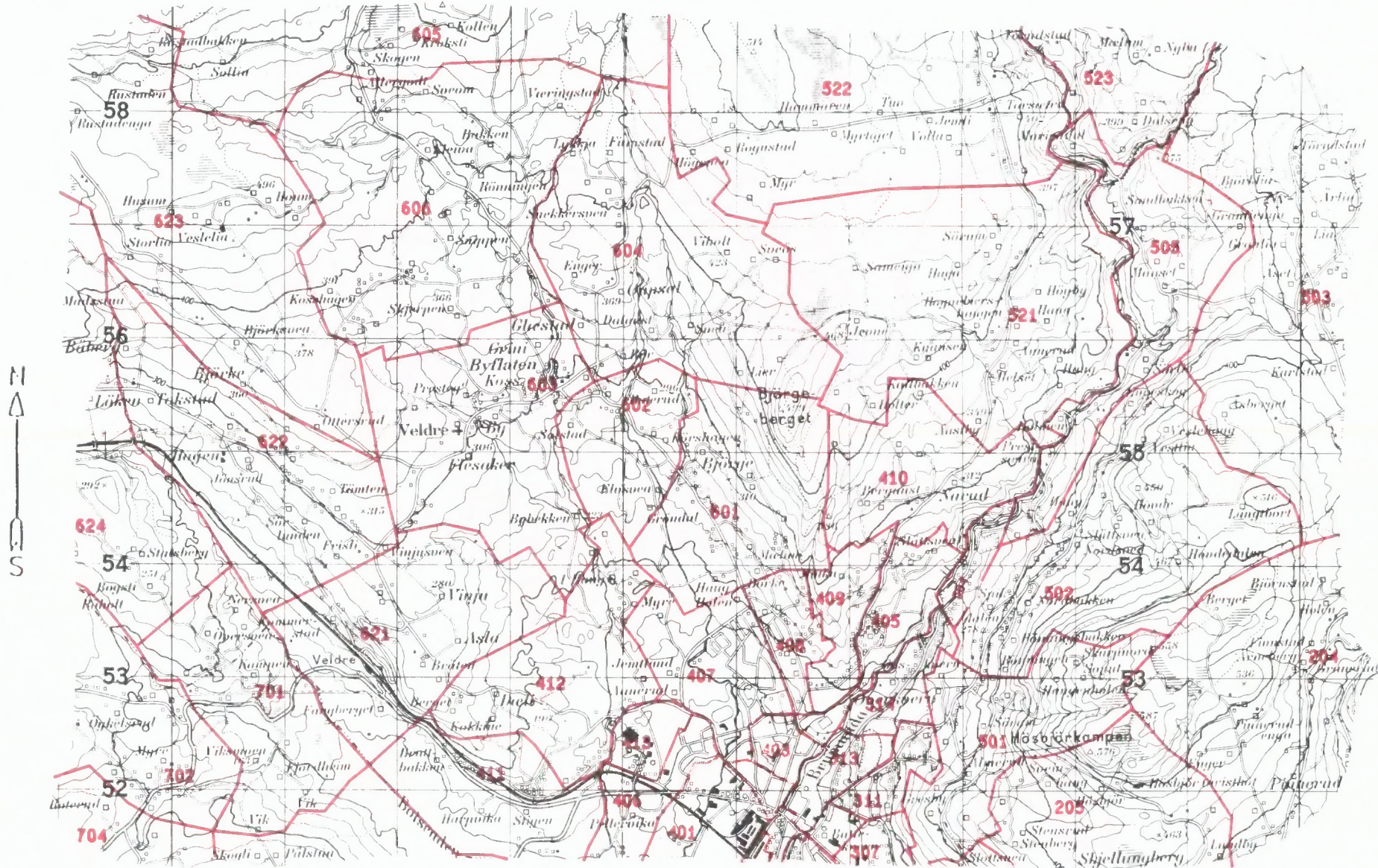

Kommunehetene, Folke- og boligteiling 1990

Kartgrunnlag M ca. 1:50 000
Tillatelsenr. 74/91 Statens kartverk

Utsnitt av kretskart

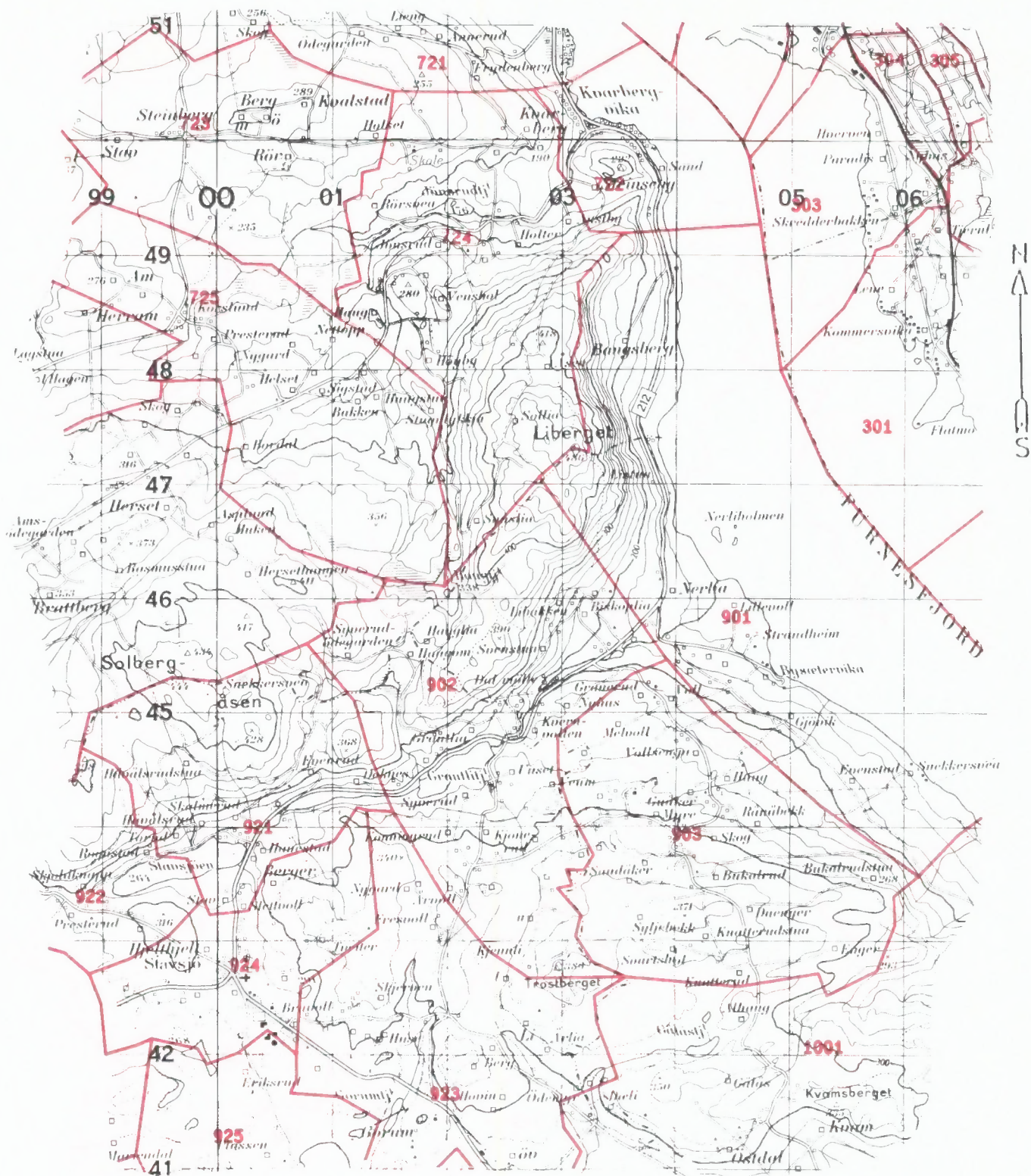

Kartgrunnlag M ca. 1:50 000
Tillatelsenr. 74/91 Statens kartverk

Utsnitt av kretskart

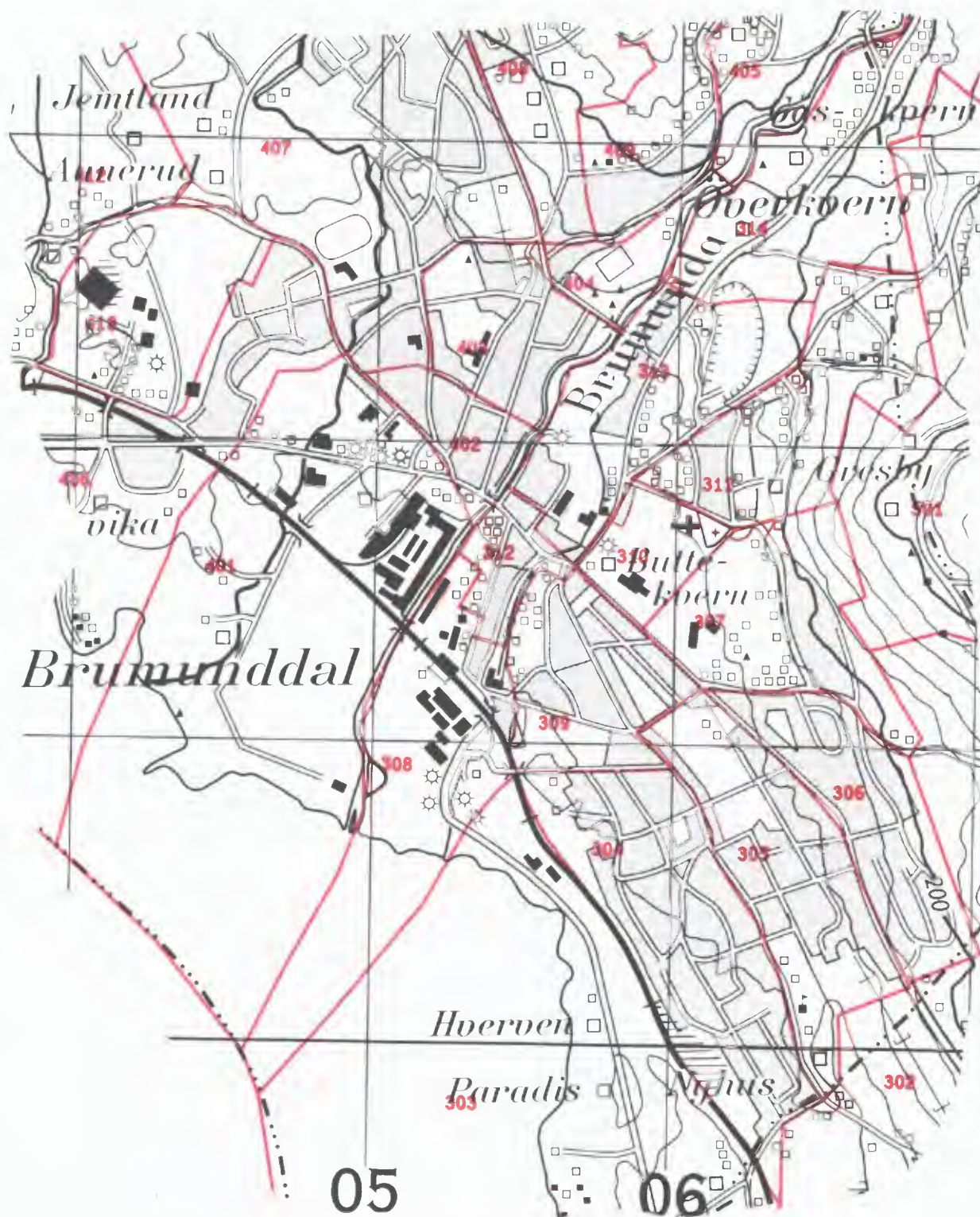

Kartgrunnlag M ca. 1:20 000
Tillatelsnr. 74/91 Statens kartverk

Utsnitt av kretskart

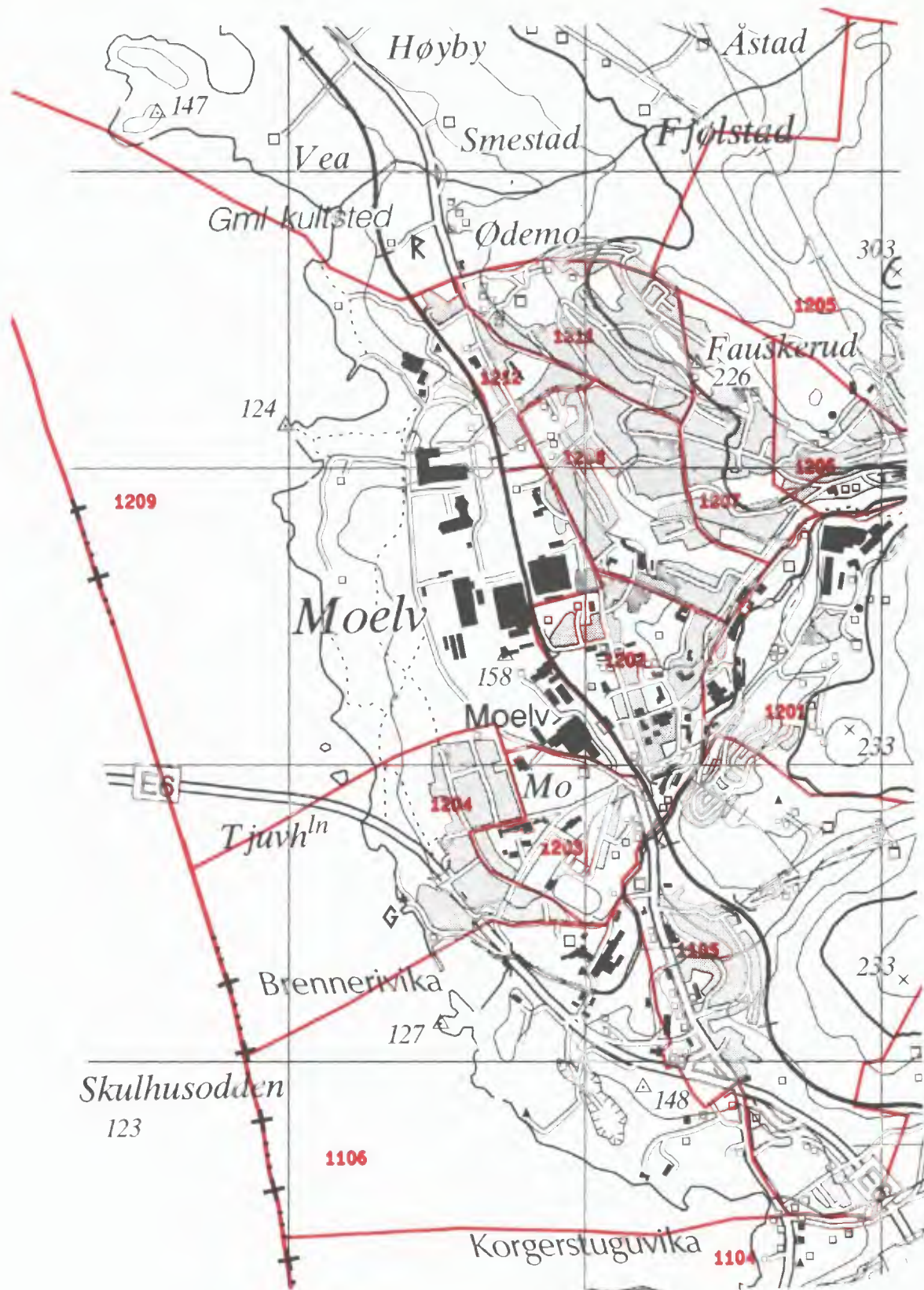

Kartgrunnlag M ca. 1:20 000
Tillatelsesnr. 74/91 Statens kartverk

Utsnitt av kretskart

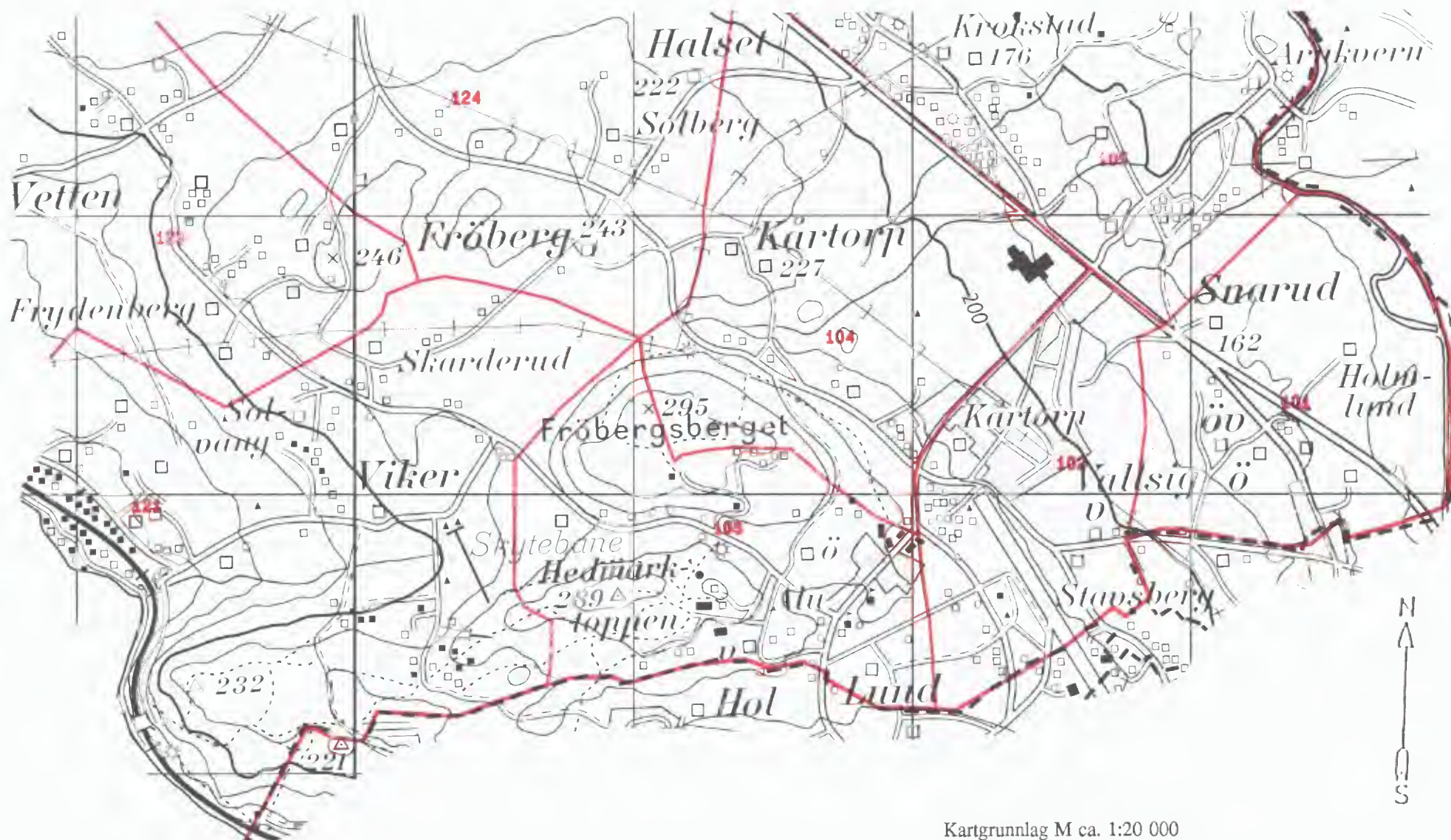

Kartgrunnlag M ca. 1:20 000
Tillatelsesnr. 74/91 Statens kartverk

Avgrensning av Brumunddal tettsted



Avgrensning av Tingnes tettsted

Kartgrunnlag M ca. 1:50 000
Tillatelsenr. 74/91 Statens kartverk

Avgrensning av Moelv tettsted

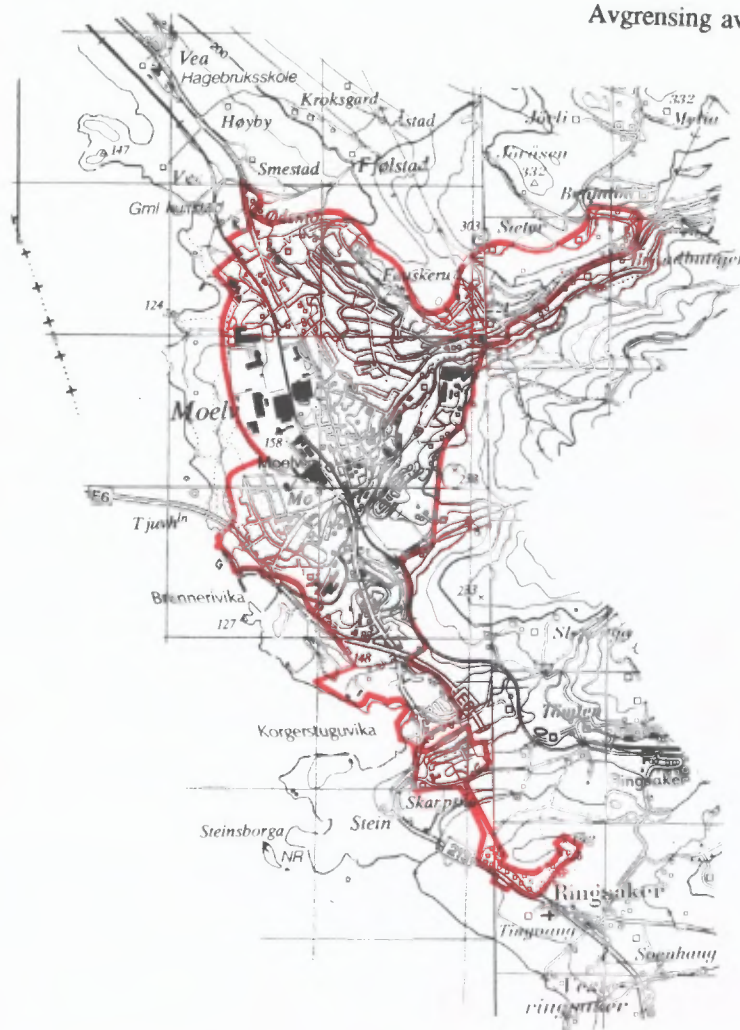

Del av Hamar tettsted

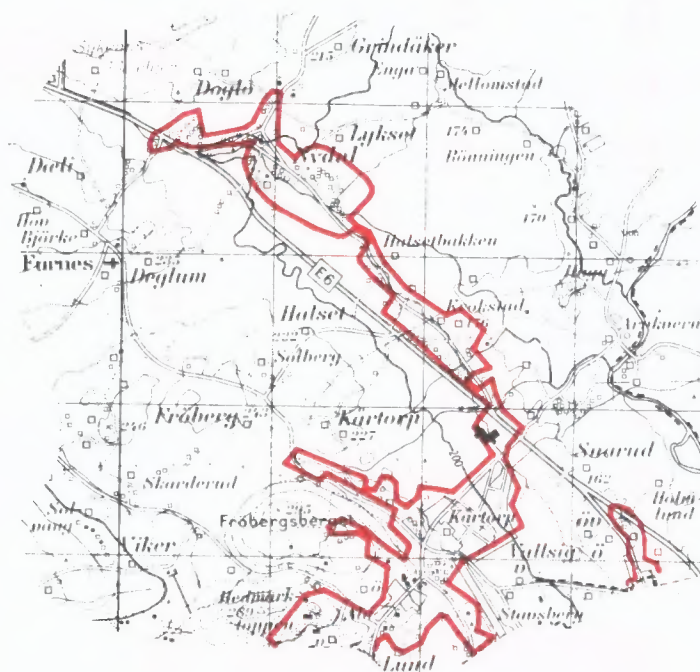

Kartgrunnlag M ca. 1:50 000
Tillatelsenr. 74/91 Statens kartverk



FoB 90

Folke- og
boligtelling 1990
gjennomføres av
Statistisk sentralbyrå

Oppgavene er undergitt taushetsplikt.
De vil bare bli brukt til å utarbeide statistikk
og vil bli oppbevart på en betryggende måte

VIKTIG:

Bruk helst
blyant eller
blå/svart kulepenn

Slik:

Ikke slik:



1 Hvem bor du sammen med i leiligheten?
Rettleidingen beskriver hva vi mener med
en leilighet. Sett flere kryss hvis nødvendig.

- | | |
|---------------------------------------|---|
| <input type="checkbox"/> Ingen | <input type="checkbox"/> Søsknen |
| <input type="checkbox"/> Ektefelle | <input type="checkbox"/> Svigerforeldre,
svigerinne,
svoger,
svigerbarn,
tante, onkel,
niese, nevø |
| <input type="checkbox"/> Samboer | <input type="checkbox"/> Besteforeldre,
barnebarn |
| <input type="checkbox"/> Datter, sønn | <input type="checkbox"/> Andre personer |
| <input type="checkbox"/> Mor, far | |

2 Hadde du inntektsgivende arbeid i minst 100 timer i året fra 3. nov. 1989 til 2. nov. 1990?

Arbeid som ulønnet familiemedlem i
familiebedrift regnes også som inntekts-
givende arbeid (f.eks. butikk, gårdsbruk).

- Ja Nei

! Svarte du nei her, skal du ikke
fille ut resten av denne siden.

3 Hvor mange måneder hadde du heltids- og/eller deltidsarbeid i året fra 3. nov. 1989 til 2. nov. 1990?
Se rettleidingen.

Heltid: måneder

Deltid: måneder

**4 Oppgi navn og adresse på det arbeids-
stedet (bedriften) der du hadde inntekts-
givende arbeid lengst tid i året fra
3. nov. 1989 til 2. nov. 1990.**
Med bedrift menes fabrikk, butikk,
gårdsbruk, ligningskontor e.l.

Navn:

Gate/vei:

Poststed:

**5 Beskriv virksomheten på dette arbeids-
stedet så nøyaktig som mulig.**
Skriv f.eks. produksjon av møbler, salg
av biler, bokhandel, jordbruk, utleie av
maskiner, arkitektvirksomhet e.l.

Virksomhet:

**6 Hvilket yrke (tittel) hadde du på dette
arbeidsstedet?**

Skriv f.eks. hjemmehjelp, rørlegger, frisør,
sykepleier, rengjøringshjelp, kokk, plate-
arbeider, salgskonsulent, førskolelærer e.l.

Yrke:

**7 På hvilken måte er/var du knyttet til
arbeidsstedet du oppgav i spørsmål 4?**

- Som fast eller midlertidig ansatt
- Som selvstendig næringsdrivende (eier)
- Som familiemedlem uten fast lønn
i familiebedrift

**8 Hadde du inntektsgivende arbeid i uken
27. okt. - 2. nov. 1990?**
Se rettleidingen.

- Ja Nei

! Svarte du nei her, skal du ikke
fille ut resten av denne siden.

**9 Hva er din vanlige/avtalt
ukentlige arbeidstid?**

- 1-9 timer 30-34 timer
- 10-19 timer 35-39 timer
- 20-29 timer 40 timer eller mer

**10 Hvor mange timer inntektsgivende arbeid
utførte du i uken 27. okt. - 2. nov.?**

- 1-9 timer 35-39 timer
- 10-19 timer 40 timer eller mer
- 20-29 timer Ingen, jeg
arbeidet ikke
denne uken
- 30-34 timer

! Arbeidet du ikke denne uken, skal du
ikke fille ut resten av denne siden.

**11 Hvor møtte du på arbeid i uken
27. okt. - 2. nov.?** Se rettleidingen.

- Jeg møtte fast på samme arbeidssted/
adresse som jeg førte opp i spørsmål 4
- Jeg møtte fast på annet sted.
Oppgi adresse

Kommune:

Gate/vei:

Poststed:

- Jeg møtte på forskjellige steder
denne uken

! Møtte du på forskjellige steder denne uke,
skal du ikke fille ut resten av denne siden.

**12 Hvor mange ganger reiste eller gikk du
fra hjemstedet til arbeidsstedet i uken
27. okt. - 2. nov.?**

Med hjemsted menes adressen i navne-
feltet øverst på skjemaet.

- Ingen, jeg er bosatt på
arbeidsstedet
(arbeider
hjemme)
- 1 gang
- 2-3 ganger

- Ingen, jeg var
ikke på hjem-
stedet denne uken
- 4 ganger eller
flere

! Reiste du ikke denne uken, skal du
ikke fille ut resten av denne siden.

**13 Hvor lang tid brukte du vanligvis
fra hjemstedet til arbeidsstedet
(én vei) i uken 27. okt. - 2. nov.?**

- Under 15 min 45-59 min
- 15-29 min 60-89 min
- 30-44 min 90 min eller
mer

**14 Hvilke transportmidler brukte du vanligvis
fra hjemstedet til arbeidsstedet (én vei)
i uken 27. okt. - 2. nov.?**
Sett flere kryss hvis nødvendig.

- Bil Båt
- Buss Brukte sykkel,
gikk i mer enn
10 min
- Tog, trikk, T-bane Annet

Spørsmålene på denne siden gjelder leiligheten der oppgavegiveren er registrert bosatt 3. november 1990 ifølge Folkeregisteret, se adressen nedenfor.

Send det utfylte skjemaet tilbake i den vedlagte svarkonvolutten. Dersom flere i leiligheten har fått skjema, se rettledningen.

Adresse:

1 Bosatte i leiligheten 3. november 1990. Inntektsgivende arbeid i uken 27. oktober - 2. november 1990. Ukentlig arbeidstid.

FØR OPP personer født 1974 eller tidligere som ikke står på navnelisten fra før. Ta bare med personer som er registrert bosatt i leiligheten (adressen ovenfor) ifølge Folkeregisteret.

SETT KRYSS for inntektsgivende arbeid i uken 27. oktober - 2. november 1990 og ukentlig arbeidstid for alle personer på navnelisten. Se rettledningen.

Oppgavegiver:	Fødselsår	Hadde ikke inntektsgivende arbeid	Hadde inntektsgivende arbeid: 1 - 29 timer i uken	30 timer eller mer i uken
Andre bosatte i leiligheten:		<input type="checkbox"/>	<input type="checkbox"/>	<input type="checkbox"/>
		<input type="checkbox"/>	<input type="checkbox"/>	<input type="checkbox"/>
		<input type="checkbox"/>	<input type="checkbox"/>	<input type="checkbox"/>
		<input type="checkbox"/>	<input type="checkbox"/>	<input type="checkbox"/>
		<input type="checkbox"/>	<input type="checkbox"/>	<input type="checkbox"/>
		<input type="checkbox"/>	<input type="checkbox"/>	<input type="checkbox"/>
		<input type="checkbox"/>	<input type="checkbox"/>	<input type="checkbox"/>

Bruk eget ark hvis du trenger mer plass

2 Hvor mange rom på 6 m² eller mer er det i leiligheten? Ta ikke med kjøkken, gang, bad o.l.

1 2 3 4 5

6 7 8 9 eller flere

3 Hvor stor er leiligheten målt i kvadratmeter? Regn med alle rom til boligformål, også kjøkken, gang, bad o.l.

Under 50 m² 100-129 m²

50-59 m² 130-149 m²

60-79 m² 150-199 m²

80-99 m² 200 m² eller mer

4 Hvor stort kjøkken er det i leiligheten?

6 m² eller større Det er ikke kjøkken i leiligheten

Mindre enn 6 m²

5 Er det bad eller dusj inne i leiligheten?

Ja Nei

6 Er det vannklosett inne i leiligheten?

Ja Nei

7 Hva slags oppvarmingskilder er det i leiligheten?

Sentralvarme (radiatorer e.l.) Ovner for flytende brensel (olje, parafin e.l.)

Elektriske ovner, varmekabler e.l. Ovner for fast brensel (ved, koks e.l.)

8 Har leiligheten kjøkken, bad/dusj, wc og minst ett beboelsesrom i samme etasje?

Ja Nei

9 Hvilken etasje ligger leiligheten i? Sett flere kryss hvis leiligheten har beboelsesrom i flere etasjer.

Kjelleretasje Underetasje

1. 2. 3. 4. 5. eller høyere

10 Hva slags eie-/leieforhold er det til leiligheten? Sett bare ett kryss.

Jeg/vi eier den gjennom et borettslag eller boligaksjeselskap

Jeg/vi eier den alene eller sammen med andre

Jeg/vi leier den gjennom arbeidet (tjenestebolig)

Jeg/vi leier den for et avgrenset tidsrom

Jeg/vi leier den på andre vilkår

11 Hvor mange personbiler disponerer de som bor i leiligheten?

Ingen 1 2 3 eller flere

12 Sorterer husholdningen til vanlig avfallet sitt? Sett bare kryss for avfallstyper som blir levert/hentet etter at de er sortert ut.

Ingen særskilt sortering. Praktisk vanskelig, mangler tilbud e.l.

Papir Maling, lakk, olje e.l.

Glass Annet avfall

Batterier

13 Hva slags hus ligger leiligheten i? Se rettledningen.

Frittliggende enebolig eller våningshus tilknyttet gårdsdrift

Hus i kjede, rekkehus, terrassehus eller vertikaldelt tomannsbolig

Horisontaldelt tomannsbolig eller annet boligbygg med mindre enn 3 etasjer

Blokk, leiegård eller annet boligbygg med 3 etasjer eller mer

Forretningsbygg, pensjonat, aldershjem, militærforlegning eller annet bygg for felleshusholdning

14 Er det heis i huset?

Ja Nei

15 Hvor mange leiligheter er det i huset?

1 2 3 4 5

6 7 8 9 eller flere

16 Når ble huset bygd? (opprinnelig byggeår)

1900 eller før 1946 - 1960

1901 - 1920 1961 - 1970

1921 - 1940 1971 - 1980

1941 - 1945 1981 - 1990

Pris kr 50,00

Publikasjonen utgis i kommisjon hos Universitetsforlaget, Oslo, og er til salgs hos alle bokhandlere.

ISBN 82-537-3463-8