



Folke- og boligtelling 1990

Øvre Eiker

**FOLKE- OG BOLIGTELLING
1990**

KOMMUNEHEFTE

0624 ØVRE EIKER

STATISTISK SENTRALBYRÅ
OSLO-KONGSVINGER 1992

ISBN 82-537-3489-1

EMNEGRUPPE
31 Folketellinger

ANDRE EMNEORD
Arbeidstid
Befolkning
Boliger
Grunnkretser
Husholdninger
Sysselsetting
Yrkesaktive

Forord

Hovedformålet med Folke- og bolig telling 1990 er å gi et bilde av befolkningen og levekårene i det norske samfunnet.

Et annet viktig formål er å gi statistikk for mindre geografiske områder som kommuner og deler av kommuner. For å dekke dette formålet gir Statistisk sentralbyrå ut et statistisk hefte for hver kommune.

Når kommuneheftene for alle kommuner i et fylke er publisert, vil det bli laget et fylkessammendrag med tabeller som svarer til dem som finnes i kommuneheftene. Når alle kommunene i landet har fått sine hefter, vil det også bli laget et sammendrag for hele landet.

Innen utgangen av 1992 vil en endelig folketellingsfil være etablert, og det blir utarbeidet et hefte som dokumenterer folketellingsprosjektet.

Resultatene fra FoB90 vil i tillegg være tilgjengelig i databaser i SSB, bl.a. Regionalstatistisk database. Det er videre planer om en spredning av folketellingsdata i tilknytning til publisering av annen statistikk fra SSB. Resultatene vil også kunne leveres på maskinlesbar form. For brukere som ønsker ytterligere bearbeiding av materialet, vil SSB utføre dette mot kostnadsdekning.

Oslo/Kongsvinger, 27. mai 1992

Svein Longva

Jan Furseth

Innhold

	Side
Tabellregister	6
Figurdel	7
Tekstdel	
1. Formål	8
2. Opplegg og gjennomføring	8
2.1. Statistikkens omfang	8
2.2. Grunnlag for statistikken	8
2.3. Datainnsamling	8
2.4. Utvalg	9
3. Feilkilder og usikkerhet ved resultatene	9
3.1. Utvalgsvarians	9
3.2. Frafall og utvalgsskjevhet	10
3.3. Innsamlings- og bearbeidingsfeil	10
4. Enheter, geografiske nivåer og kjennemerker	11
4.1. Enheter	11
4.2. Geografiske nivåer	12
4.3. Kjennemerker	13
4.3.1. Personkjennemerker	13
4.3.2. Boligkjennemerker	16
4.3.3. Husholdningskjennemerker	17
5. Merknader til tabellene	18
Tabelldel	19
Vedlegg	
Kart over grunnkretser	
Kart over tettsteder	
Personskjema	
Boligskjema	

Standardtegn i tabeller

- . Tall kan ikke forekomme
- Null
- 0,0 Mindre enn 0,5 av den brukte enheten
- : Tallet er upålitelig
- () Tallet må brukes med varsomhet

Tabellregister

	Side
1. Folkemengde ved folketellingene 1875 - 1990, etter kommunegrenser pr. 3. november 1990	19
2. Folkemengde etter kjønn, ekteskadelig status og alder. 3. november 1990	19
3. Hovedtall for utdanning. Personer 16-66 år etter yrkesaktivitet, kjønn og utdanning. 3. november 1989 - 2. november 1990	20
4. Personer 16 år og over. Hovedtall for yrkesaktivitet i året 3. november 1989 - 2. november 1990 .	21
5. Hovedtall for yrkesaktive i året 3. november 1989 - 2. november 1990	22
6.1. Yrkesaktive 16 år og over, etter alder og næring/yrkesfelt. 3. november 1989 - 2. november 1990	23
6.2. Yrkesaktive 16 år og over, etter kjønn/alder/arbeidstid i året og næring/yrkesfelt. 3. november 1989 - 2. november 1990	24
7.1. Yrkesaktive 16 år og over, etter arbeidstid i året og kjønn/næring/yrkesfelt. 3. november 1989 - 2. november 1990	25
7.2. Yrkesaktive 16 år og over, etter kjønn, arbeidstid i året og næring/yrkesfelt. 3. november 1989- 2. november 1990	26
8. Hovedtall for yrkesaktive i uka 27. oktober - 2. november 1990, etter vanlig/avtalt arbeidstid	27
9.1. Yrkesaktive 16 år og over i uka 27. oktober - 2. november 1990, etter kjønn, vanlig/avtalt arbeidstid og næring	27
9.2. Yrkesaktive 16 år og over i uka 27. oktober - 2. november 1990, etter vanlig/avtalt arbeidstid, kjønn og næring/yrkesfelt	28
10. Yrkesaktive 16 år og over med fast oppmøteplass på arbeid i uka 27. oktober - 2. november 1990, etter tallet på arbeidsreiser, reisetid og yrkesfelt/oppmøteplass	29
11. Yrkesaktive 16 år og over med fast arbeidsreise i uka 27. oktober - 2. november 1990, etter reisemåte, oppmøteplass, tallet på arbeidsreiser, reisetid og etter reisemåte, kjønn og alder	30
12. Boliger og bosatte. Hustype, tallet på rom, kjøkken. 3. november 1990	31
13. Boliger, rom og bosatte, etter hustype. 3. november 1990	31
14. Boliger etter eieform og areal. Rom og bosatte, etter eieform. 3. november 1990	31
15. Boliger etter tallet på rom og tallet på bosatte. 3. november 1990	32
16. Boliger etter husets byggeår og hustype/eieform/oppvarmingskilde. Bosatte og rom, etter husets byggeår. 3. november 1990	32
17.1. Boliger etter sanitærutstyr og størrelse. 3. november 1990	33
17.2. Boliger og bosatte. Sanitærutstyr/byggeår, størrelse og tilgjengelighet. 3. november 1990	33
18. Boliger etter standardindikatorer. Bosatte etter alder og standardindikatorer. 3. november 1990 . . .	34
19. Husholdninger, familier og personer, etter type husholdning. Husholdninger etter type husholdning og tallet på familier i husholdningen/yrkesaktivitet i husholdningen/eieform/tallet på rom i boligen og kjøkken. 3. november 1990	35
20. Husholdninger, familier og personer, etter husholdningsstørrelse/type husholdning. Absolutte tall og prosent. 3. november 1990	36
21. Husholdninger etter type husholdning og disponering av personbil/avfallssortering. 3. november 1990	37
24. Barn 0-17 år etter alder, familietype og mors/fars yrkesaktivitet i uka 27. oktober - 2. november 1990	37
25. Personer 67 år og over i privathusholdning. Alder, tallet på personer i husholdningen og indikatorer for boligstandard. 3. november 1990	38
26. Folkemengde etter alder, kjønn og type bostedsstrøk/grunnkrets. 3. november 1990	39
27.1. Yrkesaktive 16 år og over, etter næring, kjønn og type bostedsstrøk/delområde. 3. november 1989 - 2. november 1990	42
27.2. Yrkesaktive 16 år og over, etter næring, kjønn og type bostedsstrøk/grunnkrets. 3. november 1989 - 2. november 1990	43
28. Privathusholdninger. Utvalgte kjennetegn for boligstandard, og disponering av personbil. Bostedsstrøk/grunnkrets. 3. november 1990	46

Figur 1. Yrkesaktive 16 år og over, etter næring. Prosent. 1980 og 1990

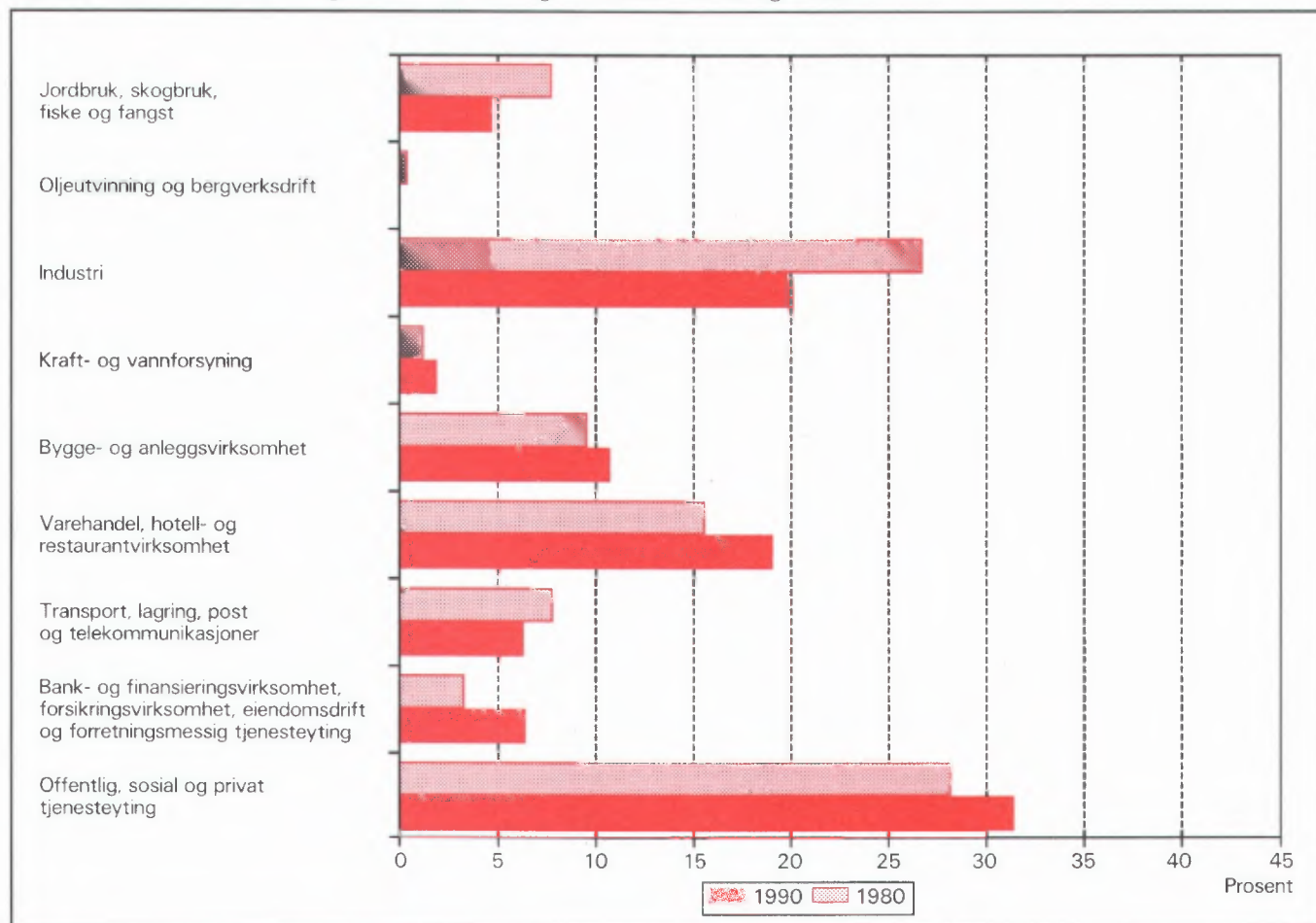

Figur 2. Hovedtall for boligstandard og disponering av bil. Prosent. 1980 og 1990

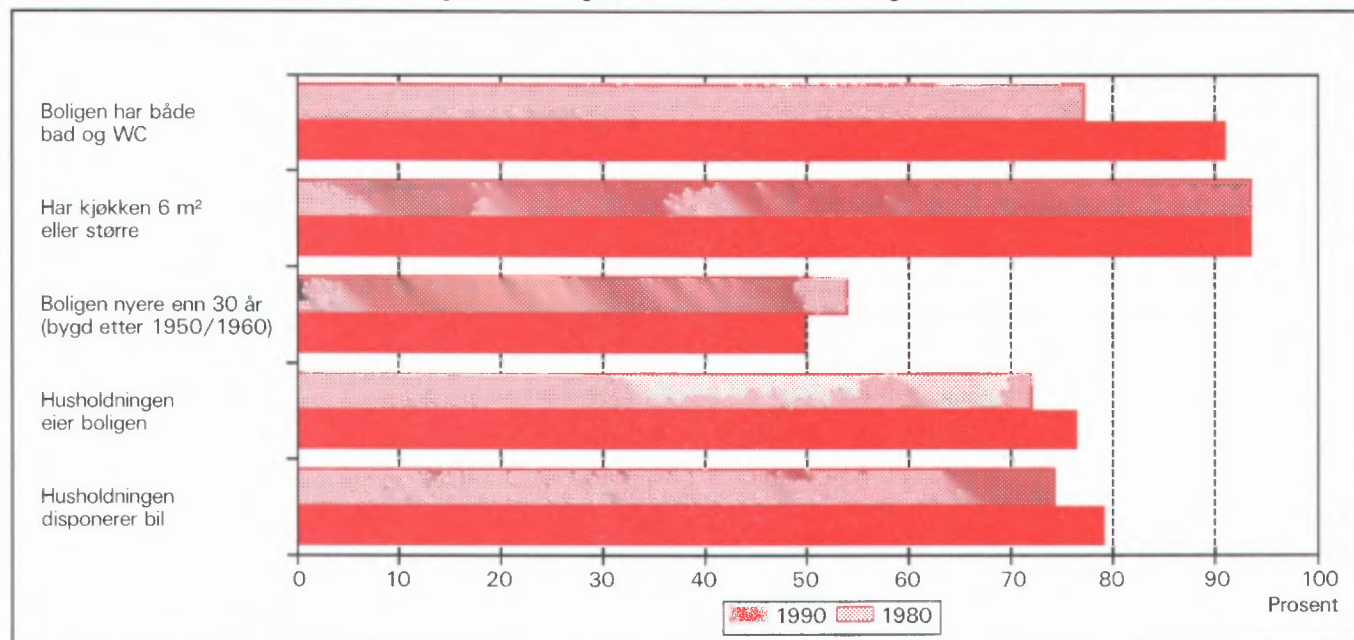

1. Formål

Hovedformålet med Folke- og bolig telling 1990 (FoB90) er å gi et bilde av befolkningen og levekårene i det norske samfunnet. Moderne folketellinger legger stor vekt på å se opplysninger om boliger og boforhold, sysselsetting og yrke, utdannings- og inntektsforhold, arbeidsreiser mv. i sammenheng.

Formålet med denne publikasjonen er å gi en beskrivelse av hver kommune, og av områder som er mindre enn kommune (delområder, kretser, tettsteder).

2. Opplegg og gjennomføring

2.1. Statistikkens omfang

FoB90 omfatter alle personer (også utenlandske statsborgere) som var registrert bosatt i Norge på tellingstidspunktet 3. november 1990, ifølge forskriftene om føringen og ordningen av folkeregistrene.

Boligtellingen har med privatboliger (leiligheter) der minst én person var registrert bosatt 3. november 1990.

Tellingen omfatter *ikke* boliger som var ubebodd eller som var bebodd av bare midlertidig tilstedeværende (f.eks. ugifte personer som oppholdt seg utenom foreldrehjemmet på grunn av skolegang). Det er heller ikke hentet inn opplysninger om boligen for forpleide i aldershjem, pleiehjem, barnehjem og andre fellesinstitusjoner.

Enheten *hus* er ikke med i tellingen, men det blir gitt enkelte opplysninger om det huset boligen ligger i.

2.2. Grunnlag for statistikken

I kommuner med 6 000 eller flere innbyggere er grunnlaget for statistikken opplysninger fra ulike statistiske og administrative registre og skjemaopplysninger fra et utvalg av befolkningen 16 år og over (født i 1974 eller tidligere). Slike kommuner blir heretter omtalt som utvalgskommuner.

I kommuner med færre enn 6 000 innbyggere er det gjennomført fullstendig telling også for skjema delen. (Fulltellingskommuner.)

Kommuner med 6 000 eller flere innbyggere som ønsket at det skulle utarbeides statistikk på grunnlag av skjemaopplysninger fra alle bosatte i kommunen,

fikk dette utført av SSB mot at kommunen selv betalte SSB merkostnadene. Sju kommuner fikk gjennomført slik telling (Stryn, Sula, Vestnes, Oppdal, Stjørdal, Brønnøy og Vestvågøy).

De viktigste kjennemerkene som hentes direkte fra register, er kjønn, alder, andre demografiske kjennemerker og utdanning.

Det er laget et eget informasjonshefte som bl.a. beskriver bakgrunn, metode, faglig innhold og bearbeidingsopplegg for tellingen. Heftet kan en få ved å henvende seg til SSB, Folketellingsprosjektet.

Det er Finansdepartementet som har vedtatt at Statistisk sentralbyrå skal gjennomføre en folke- og bolig telling i 1990. Vedtaket har hjemmel i lov om offisiell statistikk og Statistisk sentralbyrå av 16. juni 1989 nr. 54 (statistikkloven). Stortinget har bevilget midler til gjennomføringen av tellingen.

Kostnadene ved å gjennomføre tellingen på denne måten er 60 millioner kroner. Dette er 40 millioner mindre enn om hele befolkningen 16 år og over skulle ha svart på spørreskjema.

2.3. Datainnsamling

Folketellingskjemaene ble sendt i posten direkte til hver enkelt oppgavegiver. Navn og adresse ble påført skjemaet på forhånd på grunnlag av opplysninger fra Det sentrale personregister (DSP).

I utvalgskommunene fikk alle uttrukne personer en person-/boligblankett, rettledning, informasjon samt svarkonvolutt. Oppgavegiver svarte på spørsmål om seg selv og om boligen/husholdningen vedkommende bodde i. Blankettens boligside inneholdt også en navneliste over de personer 16 år og over som tilhørte samme familie som oppgavegiver. Oppgavegiver supplerte navnelisten med eventuelle andre personer som var registrert bosatt i boligen (leiligheten) og svarte på spørsmål om yrkesaktivitet til personene på listen. Opplysningene er nyttet i arbeidet med sammensetningen til bolighusholdninger (se nedenfor) og til å gi ulike egenskaper ved husholdningen, blant annet "tallet på yrkesaktive".

I fulltellingskommunene fikk alle personer som var 16 år og eldre et personskjema med rettledning og informasjon. I tillegg fikk den eldste i hver familie et boligskjema og en svarkonvolutt. Utfylte skjema fra alle oppgavegivere i boligen ble sendt samlet tilbake i svarkonvolutten. Der det bodde flere familier i samme bolig, ble det bare brukt én svarkonvolutt og

bare ett boligskjema ble fylt ut. Innsamlingsmetoden gav derfor grunnlag for å danne husholdninger.

Personer som ikke hadde sendt inn folketellings-skjema til rett tid, fikk tilsendt inntil to adresserte purringer.

2.4 Utvalg

Utvalget er trukket på personnivå og på en slik måte at utvalget er representativt med hensyn til kjønn og alder.

Siden person utgjorde trekkegrunnlaget i utvalgskommunene, og det for hver person er etablert en bolig/husholdningsenhet, er utvalget av boliger nær fordoblet i forhold til et utvalg av boliger/husholdninger direkte.

Utvalgsprosenten varierte med kommunestørrelsen:

Kommunestørrelse	Utvalgsprosent
6 000 - 7 999 innbyggere	20,0
8 000 - 9 999 "	14,3
10 000 - 49 999 "	10,0
50 000 innbyggere og over	8,3

På dette viset vil alle utvalgskommuner få om lag den samme kommunestatistikken.

Resultater som bygger på et utvalg av befolkningen, har en viss usikkerhet. Dette gjelder særlig for små befolkningsgrupper, eksempelvis for yrkesgrupper med få utøvere eller for små geografiske områder. SSB har utviklet og tatt i bruk en ny statistisk metode som gjør det mulig å utnytte administrative data i statistikkproduksjonen, selv om kvaliteten i registrene ikke er slik at de alene er gode nok for dette formålet.

Tabell 1. Relativt standardavvik for persontallene, etter utvalgsprosent og beregnet tall på personer i tabellen (cellestørrelse). Prosent

Utvalgsprosent	Beregnet tall på personer								
	50	100	500	1 000	5 000	10 000	25 000	100 000	200 000
8,3	47,0	33,2	14,9	10,5	4,7	3,3	2,0	0,9	0,5
10,0	42,4	30,0	13,3	9,4	4,0	2,7	1,3	.	.
14,3	34,5	24,4	10,7	7,3	2,4
20,0	28,2	19,9	8,7	5,9	1,7

Anslagene i tabell 1 vil i noen tilfeller overestimere det relative standardavviket. Spesielt gjelder dette kjennemerkene yrkesaktivitet og næring hvor vi omtrent kan redusere det relative standardavviket med

Metoden går ut på å sammenligne på individnivå opplysninger gitt i skjemaet med opplysninger i registret. Med grunnlag i dette doble sett av opplysninger om det samme kjennemerke for personene i utvalget, er det laget justeringsfaktorer som er nyttet i arbeidet med de statistiske tabellene. Denne metoden som kombinerer opplysninger fra skjema og registre, har sikret tall med tilnærmet halvert usikkerhet i forhold til tilsvarende utvalgsdata alene, for kjennemerkene yrkesaktivitet og næring. Usikkerheten er omtalt under punkt 3 nedenfor.

3. Feilkilder og usikkerhet ved resultatene

3.1 Utvalgsvarians

Når en bygger på opplysninger om bare en del av befolkningen, får en usikkerhet i resultatene. Standardavviket er et mål på denne usikkerheten. Størrelsen på standardavviket avhenger blant annet av tallet på observasjoner i undersøkelsen. Jo flere observasjoner, desto mindre standardavvik og dermed mindre usikkerhet.

Iblant brukes også relativt standardavvik som mål på usikkerhet. Med det menes forholdet mellom standardavviket og det beregnede tallet, målt i prosent. SSB har ikke foretatt spesielle beregninger av denne usikkerheten for tallene i hver enkelt kommune. I tabell 1 har vi anslått noen relative standardavvik for de forskjellige utvalgsprosentene, etter størrelsen på det beregnede tallet når person er enhet.

en faktor på 0,6. Dette skyldes bruk av registerdata i statistikkproduksjonen (se avsnitt 2.4).

Tabell 2 viser tilsvarende relative standardavvik når bolig eller husholdning er enhet.

Tabell 2. Relativt standardavvik for bolig- og husholdningstallene, etter utvalgsprosent og beregnet tall på boliger/husholdninger i tabellen (cellestørrelse). Prosent

Utvalgsprosent	Beregnet tall på boliger/husholdninger									
	25	50	100	500	1 000	5 000	10 000	25 000	100 000	
8,3	46,2	32,7	23,1	10,3	7,3	3,2	2,3	1,4	0,5	
10,0	41,3	29,2	20,6	9,1	6,4	2,6	1,6	0,3	.	
14,3	32,7	23,1	16,2	7,0	4,7	0,9	.	.	.	
20,0	25,5	18,0	12,7	5,5	3,7	0,7	.	.	.	

For kjennemerkene antall personer i husholdningen og antall barn i husholdningen vil det relative standardavviket være en god del mindre. Dette skyldes at opplysninger om familietilknytning i personregisteret er nyttet ved oppblåsing av tallene.

For å illustrere usikkerheten kan vi bruke et *intervall* for å angi nivået på *den sanne verdi* av en beregnet størrelse, det vil si den verdien vi ville ha fått om vi hadde foretatt en totaltelling i stedet for en utvalgsundersøkelse. Slike intervaller kalles konfidensintervaller dersom de er konstruert på en spesiell måte. I denne sammenheng kan vi bruke følgende metode: La M være den beregnede størrelse, og la S være et anslag for standardavviket til M . Konfidensintervallet blir da intervallet med grenser $(M - 2S)$ og $(M + 2S)$. Denne metoden vil med omtrent 95 prosent sannsynlighet gi et intervall som inneholder den sanne verdi. Med andre ord vil høyst 5 prosent av tallene ha en feil på mer enn 2 ganger standardavviket.

Følgende eksempel illustrerer hvordan vi kan bruke tabell 2 til å finne konfidensintervaller.

Vi har beregnet et tall på 1 000 boliger i en 20 prosent utvalgskommune. Det relative standardavviket er 3,7 prosent slik at standardavviket blir

$$1\ 000 \cdot 0,037 = 37$$

Det betyr at det riktige tallet med 95 prosent sannsynlighet ligger i intervallet med grenser

$$(1\ 000 - 2 \cdot 37) \text{ og } (1\ 000 + 2 \cdot 37)$$

altså er intervallet

$$(926, 1\ 074)$$

I heftene for utvalgskommunene har vi valgt å bruke en treleddet publiseringsstrategi.

1. Tall med relativt standardavvik under 20 prosent publiseres direkte.
2. Ved relative standardavvik mellom 20 og 30 prosent, settes tallet i parentes. Med dette mener vi at det kan forsvares å oppgi tallet, men at det må brukes med varsomhet.
3. Tall med relativt standardavvik på 30 prosent og over har vi undertrykt ved å sette kolon i stedet for tallet. Selv om det er mulig å regne seg fram til det undertrykte tallet, vil vi ikke anbefale en slik framgangsmåte fordi tallet er for upålitelig.

3.2 Frafall og utvalgsskjevheter

I alt var det 968 030 oppgavepliktige personer ved tellingen. Av disse var det 12 584 personer som ikke returnerte skjemaet. Dette betyr at svarprosenten i folketellingen er på 98,7 for landet under ett. For de enkelte kommuner varierer svarprosenten mellom 100 og 95. Dessuten er det noe frafall på de enkelte spørsmålene. Frafallet kan føre til skjevheter siden en har brukt de som har svart til å beregne verdier for manglende opplysninger. Størrelsen på skjevheten vil imidlertid være rimelig akseptabel siden svarprosenten er så høy.

3.3 Innsamlings- og bearbeidingsfeil

Under gjennomføring og bearbeiding av en statistisk undersøkelse vil det alltid kunne oppstå feil som kan gi utslag i resultatene. Dette gjelder både ved totaltellinger og når resultatene er basert på et utvalg.

De fleste feilene oppstår vanligvis under oppgaveinnhenting og skyldes uriktige svar eller mangelfullt utfylte skjemaer. Under bearbeidingen kan det oppstå feil når opplysninger blir kodet, i vårt tilfelle spesielt opplysningene om næring og yrke.

SSB har ikke kontaktet oppgavegiver dersom det

ble funnet feil eller mangler ved utfyllingen. Materialet har imidlertid gjennomgått omfattende maskinelle kontroll- og opprettingsrutiner. For kjennemerker med uoppgitt svar er det beregnet et mest mulig sannsynlig svar på grunnlag av de øvrige opplysninger personen har gitt og ut fra svarene fra andre oppgavegivere.

Kontroll- og opprettingsrutinene vil være nærmere beskrevet i publikasjonen som dokumenterer FoB90-prosjektet. Publikasjonen vil foreligge i løpet av 1992.

SSB gjennomfører en kvalitetsundersøkelse i samband med folketellingen. Undersøkelsen tar sikte på å kontrollere kvaliteten av husholdningssammensetningen i folketellingen. Videre skal en vurdere eventuelle konsekvenser for statistikken av å nytte regelverket i folkeregisterloven som grunnlag for en geografisk plassering av befolkningen. Resultatene ventes å foreligge i 1992.

4. Enheter, geografiske nivåer og kjennemerker

Når ikke annet er nevnt, gjelder opplysningene situasjonen 3. november 1990.

4.1. Enheter

Person

Tellingen omfatter alle personer som ifølge folkeregisteret er registrert bosatt i Norge på tellingsdagen 3. november 1990. Hvem som skal regnes som bosatt og hvor de skal ha adresse, går fram av forskrifter om føringen og ordningen av folkeregistrene.

Bosatte

Med bosatte menes personer bosatt i privathusholdninger. Tallet på *bosatte i alt* vil derfor være mindre enn tallet på *personer i alt* i kommunen (folkemengde).

Barn

I tabellene 19-21 og 24 omfatter begrepet *Barn* ugifte hjemmeboende barn under 18 år som er registrert bosatt i familien til minst én av foreldrene eller andre foresatte. Eldre barn som bor hjemme, er ikke regnet som barn etter denne definisjonen.

Familie

Som familie regner vi:

- ektepar og eventuelle ugifte hjemmeboende barn uansett barnets alder
- mor/far med ugifte hjemmeboende barn uansett barnets alder
- hver enkelt person som ikke hører med i gruppe over (enslig)

Et familienummer inngår som kjennemerke for hver person i Det sentrale personregister. Grupperingen til familie i tellingen er gjort med utgangspunkt i dette familienummeret.

Alle i en familie i tellingen må være registrert bosatt på samme adresse (samme kommune og poststed), og de kan bare inngå i én husholdning. Personer, f.eks. ektefeller, som etter denne regelen er plassert på hvert sitt sted, er ikke gruppert til samme familie i tellingen, selv om de har likt familienummer i Det sentrale personregister.

Barn som har gått ut av familien fordi de har fått egne barn, har meldt flytting og/eller inngått ekteskap, blir aldri regnet til foreldrenes familie på et senere tidspunkt. Når f.eks. et ektepar bor sammen med et skilt barn, danner ektefellene og barnet hver sin familie.

En familie kan aldri bestå av mer enn to generasjoner.

Ugifte søsken som bor sammen i en bolig der ingen av foreldrene er bosatt, blir regnet som hver sin énpersonfamilie.

Personer med ukjent bosted eller familienummer blir regnet som enslige (énpersonfamilier).

I et samboerpar utgjør hver av samboerne sin egen familie sammen med egne barn. Felles barn er med i familien til én av foreldrene.

Husholdning

Til samme husholdning regnes personer som er registrert bosatt i samme bolig. En slik husholdning blir kalt *bolighusholdning*. Husholdninger kan bestå av én eller flere familier. Sammensetningen til bolig-husholdninger har hovedsakelig skjedd ut fra opplysninger gitt på boligskjemaet (navnelisten) og ut fra innsendingsmåten (felles retur). Selv om Det sentrale personregister ikke gir oversikt over hvem som bor sammen i den enkelte bolig, er adresseopplysningene

i registeret nyttet som et supplement i arbeidet med husholdningene.

I tellingen blir det skilt mellom privat- og felleshusholdning.

Gruppen *Privathusholdning* omfatter personer som er registrert bosatt i samme privatbolig. Siden alle opplysninger om husholdninger i tellingen er knyttet til denne typen, er tallet på husholdninger i alt derfor lik tallet på privathusholdninger.

Til *Felleshusholdning* er regnet beboere (forpleide) som er registrert bosatt i aldershjem, pleiehjem, barnehjem o.l. Tilsatte som er bosatt i/ved felleshusholdningen, er alltid regnet som bosatte i privathusholdning. Det samme gjelder militært personell som er registrert bosatt i forlegningen. I utvalgskommuner er bare personer 67 år og over regnet som bosatte i felleshusholdninger.

Folketellingene gir ikke statistikk over felleshusholdninger. Det er hovedsakelig fordi personer som oppholder seg på institusjon, men som er registrert bosatt hjemme, tilhører privathusholdningen de er registrert i. En statistikk på dette grunnlaget ville derfor gi et misvisende bilde.

Bolig (leilighet)

En bolig er ett eller flere rom som er bygd eller ombygd til helårs privatbolig for en eller flere personer. Det må være adgang til rommet/rommene uten at en må gå gjennom en annen bolig. I tabellene brukes for enkelthets skyld *bolig* i stedet for privatbolig.

En bolig er da f.eks. rekkehusleilighet, leilighet i tomannsbolig, leilighet i leiegård, blokkleilighet og hybelleilighet. Enebolig er også leilighet.

En hybel i privathus er en bolig dersom den har egen inngang. I hybelhus regnes hver hybel som egen bolig, også der rom som f.eks. kjøkken og bad er felles. Leiligheter og hybler som disponeres av privathusholdninger i sykehus, institusjoner, militærforlegninger o.l., regnes alltid som egen bolig.

I noen tilfeller kan en bolig omfatte mer enn en leilighet. Det gjelder når personer i samme familie (f.eks. ugifte barn) bor i egen leilighet (f.eks. hybelleilighet) på samme adresse som resten av familien. I slike tilfeller består boligen av alle leilighetene familiemedlemmene bruker.

Fordi begrepet bolighusholdning blir brukt, blir tallet på boliger det samme som tallet på privathusholdninger i tellingen.

Det er ikke innhentet oppgaver for boliger der ingen er registrert bosatt (se avsnitt 2.1).

Hus er ikke egen enhet i tellingen, men boligkjennemerkene omfatter enkelte opplysninger om huset boligen ligger i.

4.2. Geografiske nivåer

Grunnkrets, delområde

Grunnkretsene er utformet slik at de skal være stabile over en rimelig tidsperiode. De består av et sammenhengende geografisk område, og har mest mulig ensartet natur, næringsgrunnlag, kommunikasjonsforhold og bebyggelse. Folkemengde og areal bør ikke variere for sterkt. Visse variasjoner i befolkningsgrunnlaget vil likevel forekomme - en krets i spredtbygde strøk kan ha under 100 innbyggere, mens de tettest utbygde byområdene kan ha over 1 000.

Fordi kretsen skal være stabil, er den ikke knyttet opp til tettstedsavgrensingen. En krets kan derfor inneholde både tett og spredt bebyggelse.

Det er ikke stilt krav om at grunnkretsgrensene skal falle sammen med grensene for kirkesogn, skole- eller valgkrets.

Landet er delt inn i om lag 13 600 grunnkretser.

Grunnkretsene er gruppert sammen til *delområder* (bydeler/bygdelag). Et delområde består vanligvis av 1 000 - 3 000 personer i spredtbygde strøk og 3 000 - 5 000 i tettbygde. I alt er det om lag 1 550 delområder i landet.

Alle adressene i landet er gitt kode for grunnkrets og delområde. Kodene er en del av datagrunnlaget i Det sentrale personregister. Grunnkretsinnvidlingen i FoB90 er sammenlignbar med FoB80. I visse tilfeller (ved kretsdelinger i perioden) må sammenligningen skje med utgangspunkt i grupper av 1990 kretser.

Kart over grunnkretser og delområder er med som vedlegg til heftet.

Kommune

Den enkelte person er i tellingen regnet å ha sitt bosted i den kommune og i den bolig hvor vedkommende var registrert som bosatt i Folkeregisteret 3. november 1990.

Hovedregelen er at en person skal registreres som bosatt der han eller hun tar sin døgnhvile. De viktigste unntakene fra denne hovedregelen gjelder:

- Ugifte personer som pga. studier, skolegang eller verneplikts-/siviltjeneste oppholder seg utenom foreldrenes/forsørgers bolig. De skal være registrert i foreldrenes/forsørgers bolig.
- Gifte personer som mesteparten av tiden må bo borte fra hjemmet pga. arbeid, studier, verneplikts-/siviltjeneste (f.eks. yrkesaktive som er ukependlere). De skal være registrert i ektefellenes felles bolig.
- Personer som er innlagt på sykehus eller anbrakt i fengsel, arbeidsanstalt e.l. De skal være registrert der de var bosatt før innleggelsen/anbringelsen.

Personer som ikke kan henføres til en bestemt bolig/adresse, er regnet med i den kommunen der de sist hadde fast bosted. I fordelingene etter type bostedsstrøk, delområde og grunnkrets er de regnet med blant *Uoppgitt*.

Det er ikke innhentet opplysninger om midlertidig bosted. Folketellingen gir derfor ikke oppgaver over den tilstedeværende befolkningen.

Tettsted

For at en hussamling skal regnes som tettsted, må det bo minst 200 personer der, og avstanden mellom husene må normalt ikke overstige 50 meter. Det er tillatt med skjønnsmessige avvik for områder som ikke skal eller kan bebygges. Dette kan f.eks. være parker, idrettsanlegg, industriområder, eller naturlige hindringer som elver eller dyrkbare områder. Hussamlinger som naturlig hører med til tettstedet, tas med inntil en avstand på 400 meter fra tettstedskjernen.

Tettstedsavgrensingen er uavhengig av grunnkretsinndelingen, og kan også gå på tvers av kommuneinndelingen.

Kart over tettstedene i kommunen er med som vedlegg til heftet.

Tall for hvert enkelt tettsted er gitt i tabellene 26-28, under *Tettbygde strøk*.

4.3. Kjennemerker

4.3.1. Personkjennemerker

Alder

I fordelingen etter alder er den enkelte person gruppert etter alder pr. 31. desember 1990. (Alder = 1990

minus fødselsår.)

Arbeidsreiser - generelt

Arbeidsreiseopplysningene omfatter oppmøteplass, tallet på arbeidsreiser, reisetid og reisemåte (se dette). Kjennemerkene gjelder personer 16 år og over som *utførte* inntektsgivende arbeid i tellingsuka fra 27. oktober til 2. november og som hadde en *fast* oppmøteplass. Arbeidsreiseopplysningene gjelder reisen fra hjemstedet (registrert bosted) til arbeidsstedet.

Det ble lagt spesiell vekt på utformingen av arbeidsreisespørsmålene. Både i spørsmålsteksten og rettleidingen ble det forklart at *hjemstedet* er den boligadressen som vedkommende var registrert bosatt på ifølge Folkeregisteret 3. november 1990.

Arbeidsreiser - tallet på

Tallet på arbeidsreiser er det antall ganger oppgave-giver reiste *fra* hjemstedet *til* arbeidsstedet (én veg) i tellingsuka. Med *Hjemsted* menes alltid den boligadresse vedkommende er registrert bosatt på. For personer som bodde midlertidig på f.eks. hybel eller brakke denne uka, er reisen mellom hybel/brakke og arbeidssted ikke tatt med. Personer som arbeidet hjemme (f.eks. bønder), er gruppert til *reiste ikke*. Det samme gjelder personer som ikke var på hjemstedet i løpet av tellingsuka.

Arbeidstid

Tellingen har opplysninger om arbeidstid både i året (12-månedersperioden), og i tellingsuka fra 27. oktober - 2. november 1990. For uka er det dessuten skilt mellom vanlig/avtalt og faktisk arbeidstid.

Arbeidstid i året

Årlig arbeidstid er i FoB90 oppgitt som det samlede tallet på hele måneder vedkommende hadde arbeid, heltid og/eller deltid, i alle arbeidsforhold. Som heltid er regnet samlet arbeidstid på 30 timer eller mer i uka, noe som svarer til 120 timer eller mer over en 4-ukersperiode. Fravær er ikke trukket fra. Summen av måneder med heltids- og deltidsarbeid kan ikke overstige 12.

Arbeidstid i uka (vanlig/avtalt)

Den avtalte ukentlige arbeidstidstiden er oppgitt i timeverk og viser det timetallet den yrkesaktive har avtale om. For yrkesaktive som ikke hadde inngått avtale om en bestemt arbeidstid, gjelder oppgaven den gjennomsnittlige arbeidstiden. Det samme gjelder for personer med varierende arbeidstid eller for dem som

har skiftarbeid kombinert med friperioder. Faste forberedelser ut over ordinær arbeidstid er inkludert (lærere). Arbeidstid i flere arbeidsforhold skulle summeres. Betalt fravær er ikke trukket fra, mens tilfeldig merarbeid (sesongvariasjoner, overtid) derimot ikke er lagt til.

Arbeidstid i uka (utført)

Faktisk utført arbeidstid er oppgitt i timeverk. Overtid og annet ekstraarbeid er inkludert, men begrepet omfatter ikke fravær som skyldtes sykdom, ferie, permisjon med lønn o.l. Personer som ikke var på arbeid i tellingsuka, f.eks. på grunn av skift- eller turnusfridager, utførte ikke inntektsgivende arbeid denne uka.

Bosted

Se *Kommune* i avsnitt 4.2.

Bostedsstrøk (tettbygd - spredtbygd)

Se *Tettsted* i avsnitt 4.2.

Ekteskapelig status

Det er brukt fire hovedgrupperinger etter ekteskapelig status, nemlig ugifte, gifte, enker/enkemenn og separerte/skilte. Ekteskapelig status beskriver den formelle situasjonen, ikke faktiske samlivsforhold (samboere).

Familietype

Under omtalen av enheten *familie* (avsnitt 4.1 ovenfor) er det gjort rede for hvem som skal regnes til samme familie. På grunnlag av hvilke personer som inngår i familien og hva for ekteskapelig status de har, blir familiene inndelt i typer, slik:

Enslig	énpersonfamilie
Ektepar uten barn	familien inneholder et ektepar, men ingen ugifte, hjemmeboende barn.
Ektepar med barn	familien inneholder et ektepar, og parets ugifte, hjemmeboende barn uansett alder.
Mor/far med barn	familien inneholder mor eller far og deres ugifte, hjemmeboende barn uansett barnets alder.

Familietyper baserer seg på den formelle ekteskapsstatusen til personene i familien. I et sam-

boerpar utgjør hver av samboerne derfor sin egen familie.

Heltid/deltid

En person kommer i gruppa heltidsarbeid når summen av avtalt/vanlig arbeidstid i alle arbeidsforhold er 30 timer eller mer i uka (120 timer eller mer over en 4-ukersperiode).

Næring

Yrkesaktive personer 16 år og over er gruppert etter næring ut fra opplysninger om 12-månedersperioden. Kjennemerket er knyttet til det arbeidsforholdet som hadde lengst varighet. Det er ikke innhentet særskilte oppgaver om næring for tellingsuka fra 27. oktober til 2. november.

Næringsgrupperingen er foretatt etter 1983-utgaven av Standard for næringsgruppering (Standarder for norsk statistikk 2). Standarden er et fem-sifret pyramidisk system der hvert siffer angir et grupperingsnivå.

FoB80 ble gruppert etter den forrige utgaven av næringsstandard (utgitt i 1978). De viktigste endringene fra denne utgaven finnes under Detaljhandel. Standardendringene har ingen betydning for sammenlignbarheten med forrige telling for næring på 1-sifret nivå.

Næringsgrupperingen kan etter mindre modifikasjoner på tabellnivå sammenlignes med International Standard Industrial Classification of all Economic Activities (ISIC) av 1968.

FN vedtok en ny versjon av ISIC i 1989. Den nye versjonen vil etter hvert bli innarbeidet i næringsstandard i de fleste land i Europa. Når den nye standarden blir innført i Norge, vil folketellingsmaterialet få næringskoder etter ISIC -89 i tillegg til de nåværende.

Oppmøteplass på arbeid

Oppmøteplassen er det stedet hvor oppgavegiver møtte fram ved arbeidsdagens start. Grupperingskriterium er kommune. Personer som møtte på ulike steder, var til sjøs e.l., har ikke fast oppmøteplass.

Reisemåte til arbeidet

Reisemåten gjelder de transportmidlene vedkommende til vanlig brukte på arbeidsreisen (én veg).

Reisetid til arbeidet

Reisetiden er tiden det tar å komme *fra* hjemstedet (registrert boligadresse) *til* arbeidsstedet (én veg). I reisetiden er gangtid og ventetid under reisen regnet

med. Det samme gjelder faste gjøremål, f.eks. å bringe barn til barnehage. Tilfeldige gjøremål og forsinkelser inngår derimot ikke.

For pendlere som bodde midlertidig utenfor hjemmet (hybel, brakke), er reisetiden regnet fra hjemstedet og fram til arbeidsstedet.

Spredtbygd/tettbygd strøk

Se *Tettsted* i avsnitt 4.2.

Utdanning

Utdanningsopplysningene i publikasjonen er hentet fra datafil over befolkningens høyeste utdanning pr. 1. oktober 1990, såkalt omkodet utgave (grupperingen av grunnleggende fagutdanning fullført før skoleåret 1972/73 er også basert på 9-årig grunnskole og plassert på klassetrinn 10, nivå 3).

Opplysningene om utdanning fullført i utlandet etter 1. november 1980 er noe mangelfulle i data-materialet. Dette gjelder blant annet utdanning fullført av nordmenn som har studert i utlandet. Utdanningsopplysninger om de fleste innvandrere til Norge etter 1980 er tilført datamaterialet for utvalgskommuner fra en egen spørreundersøkelse blant personer født i utlandet.

Fra og med 1987 blir det i all utdanningsstatistikk fra SSB brukt 6-sifrede utdanningskoder, etter Standard for utdanningsgruppering - Revidert 1989 (Standarder for norsk statistikk 7). Standarden er bygd opp som et pyramidisk klassifikasjonssystem. Utdanningene er først ordnet i grove grupper etter (samlet) varighet ved normal studieprogresjon. Gruppene kalles *utdanningsnivåer*. Innenfor hvert nivå er utdanningene delt opp etter *fagfelt* og *faggrupper*. En del utdanninger som tidligere var plassert på for lavt nivå, har skiftet nivå ved overgang til revidert standard. De største gruppene er ingeniør- og helsefagutdanninger.

Resultatene fra utdanningsstatistikken blir nå presentert etter omkodet utdanningskode (se ovenfor), mens folketellingen i 1980 er basert på uomkodet versjon av den gamle standarden. Derfor er ikke resultatene fra de to tellingene sammenlignbare. SSB kan lage sammenlignbar statistikk på *grovt* nivå (grupper av utdanningsnivåer) ved å dele inn FoB80 etter ny standard og kode om all grunnleggende fagutdanning til 9 år. Slik statistikk må utføres som betalt oppdrag.

Yrke

Yrkesaktive personer 16 år og over er gruppert etter yrke ut fra opplysninger om 12-månedersperioden. Kjennemerket er knyttet til det arbeidsforholdet som hadde lengst varighet. Det er ikke innhentet særskilte oppgaver om yrke for tellingsuka fra 27. oktober til 2. november.

Grunnlaget for yrkesgrupperingen er Standard for yrkesgruppering i offentlig norsk statistikk (utgitt av Arbeidsdirektoratet i 1965). Standarden blir ofte omtalt som NYK (Nordisk yrkesklassifisering). Til folketellingen i 1980 ble standarden ajourført av SSB ved at nye yrkesbetegnelser ble plassert inn på sitt riktige sted i systemet, en del yrkesgrupper ble slått sammen og noen ble splittet i flere grupper. Etter 1980 har SSB fortsatt ajourføringen med nye yrkesbetegnelser.

Yrke i folketellingen er kodet med tre av standardens i alt fem siffer.

Yrke er kodet på samme måte og etter samme standard både i FoB80 og FoB90, slik at det er mulig å sammenligne yrkesstatistikk mellom de to tellingene.

NYK og dermed tellingen er bare i begrenset grad sammenlignbar med den nyeste (1988) utgaven av International Standard Classification of Occupations (ISCO). Derimot er det godt samsvar med forrige ISCO (1958, revidert i 1968). Det er denne versjonen som pr. 1990 blir brukt i de fleste europeiske land.

Yrkesaktivitet

I FoB90 er det innhentet oppgaver om yrkesaktiviteten både for de siste 12 månedene (3. november 1989 til 2. november 1990) og for den siste uka før tellingstidspunktet (27. oktober - 2. november 1990).

Som yrkesaktive er regnet personer 16 år og over som *hadde* inntektsgivende arbeid i minst 100 timer i 12-månedersperioden. Inntektsgivende arbeid er alt arbeid som blir utført mot betaling i form av lønn, inntekt av egen virksomhet, provisjon, honorarer o.l. Deltidsarbeid, vikararbeid, pass av barn, feriejobber o.l. er også med. Det samme gjelder sykefravær, ferie, permisjon med lønn o.l. Ved folketellingen i 1980 skulle slikt fravær ikke regnes med. Arbeid som familiemedlem uten fast lønn i familiebedrift (f.eks. butikk, gårdsbruk) og verneplikts-/siviltjeneste er også regnet som yrkesaktivitet.

De som var yrkesaktive i 12-månedersperioden svarte også på om de *hadde* inntektsgivende arbeid av minst 1 times varighet i uka 27. oktober til 2. november 1990. Ved folketellingen i 1980 måtte en ha *utført* minst én times arbeid for å bli regnet som yrkesaktiv i uka. Tellingene i 1980 og 1990 kan sammenlignes fordi FoB90 også kan fordele de yrkesaktive etter utført arbeidstid i uka.

Yrkesstatus

Yrkesaktive personer 16 år og over er gruppert etter yrkesstatus ut fra arbeidsforholdet de oppgav for 12-månedersperioden. Det er ikke innhentet særskilte oppgaver om yrkesstatus for tellingsuka fra 27. oktober til 2. november.

Personer (også medeiere) som arbeidet i firmaer organisert som aksjeselskap, andelslag eller annen selskapsform med begrenset ansvar, er alltid regnet som ansatte.

En person er regnet som selvstendig dersom vedkommende drev virksomhet alene for egen regning eller sammen med andre med ubegrenset ansvar (f.eks. i ansvarlig selskap).

Gruppen *Familiemedlem uten fast lønn i familiebedrift* omfatter personer som arbeidet i familievirksomhet uten fast lønn, og som verken var eier eller medeier i virksomheten. Et familiemedlem uten fast lønn kan imidlertid ha lønn for arbeidet i form av kost og losji, andel av overskott e.l.

Der ektefeller arbeidet i felles virksomhet (f.eks. gårdsbruk) som ikke var organisert som aksjeselskap e.l., er den ene ektefellen regnet som selvstendig og den andre som familiemedlem uten fast lønn, med mindre begge ektefellene var registrert som eiere av virksomheten.

4.3.2. Boligkjennemerker

Boligkjennemerkene gjelder bare for privatboliger og personer i privathusholdninger.

Areal

Boligens areal er det samlede arealet av rom på 6 m² eller mer som blir brukt til boligformål. I tillegg er også entré, ganger, trapperom, vaskerom o.l. med i arealet.

Bosatte pr. bolig

Bosatte pr. bolig er lik tallet på bosatte i privatboliger

dividert med tallet på boliger i alt.

Byggeår

Byggeåret er det året da minst halvparten av boligene i huset var ferdig til innflytting. For hus som er ombygd, er det oppgitt opprinnelig byggeår.

Eie-/leieform

Som *eiere* er også regnet personer som har boret ved aksje eller andel.

Som *leie for et avgrenset tidsrom* er regnet leieavtaler som løper til en bestemt dato, også framleie. Boliger stilt til disposisjon gjennom arbeidsforhold for en avgrenset tidsperiode er derimot regnet med blant *tjenesteboliger*.

Leie av boligen på *Andre vilkår* gjelder f.eks. ved leiekontrakt ifølge husleieloven, muntlig leieavtale eller kåravtale. Obligasjonsleilighet og trygdeleilighet er også tatt med her.

Etasjeplassering

Etasjeplasseringen viser i hvilken av bygningens etasjer boligen har rom til boligformål. For boliger som går over flere plan, er alle etasjer oppgitt.

Hustype

En *enebolig* ligger fritt med minst en halv meters avstand til neste bygning. Den kan også inneholde en hybelleilighet, og ett eller flere rom kan være i bruk som hybel.

Våningshus tilknyttet gårdsdrift omfatter alle typer bolighus på gårdsbruket.

Et *hus i kjede* (også enebolig i kjede) er forbundet med et annet hus med bod, garasje/carport, svalgang e.l.

I et *terrassehus* er leilighetene bygd sammen i en skråning der flere av leilighetene har terrasse på hele eller deler av taket til leiligheten under.

Terrasseblokk er regnet som blokk og ikke som terrassehus.

Annet boligbygg med mindre enn tre etasjer omfatter for eksempel firemannsbolig, enebolig med mindre enn en halv meters avstand mellom husene o.l.

Leiligheten ligger i et *forretningsbygg* eller i et *bygg for felleshusholdning* dersom mindre enn halvparten av golvarealet i huset brukes til privatbolig.

I noen tabeller er hus i kjede, terrassehus og annet boligbygg med mindre enn tre etasjer slått sammen og gitt betegnelsen *småhus*.

Kjøkken

Kjøkken er den delen av boligen der det er installert utstyr til matlaging. Kjøkkenet kan være et eget rom, men trenger ikke å være det (åpne løsninger).

Dersom flere boliger har felles kjøkken, f.eks. hybler i et hybelbygg, er alle boligene regnet å være uten kjøkken.

I størrelsen på kjøkkenet er også medregnet golv-plass til benker og skap.

Oppvarmingskilde

I FoB90 er alle oppvarmingskilder i boligen tatt med, mens det ved forrige telling bare var den viktigste som ble registrert.

Plan i boligen

Boligen er regnet å ligge på ett plan dersom kjøkken, bad/dusj, wc og minst ett beboelsesrom er i samme etasje uten trapper imellom.

Tilgjengelighet

Som et mål for boligens tilgjengelighet er det nytt et inndeling etter plan i boligen, boligens etasjelasering i bygningen og om huset har heis.

Rom - tallet på

Tallet på rom inkluderer beboelsesrom på 6 m² eller mer som kan brukes året rundt. Kjøkken, bad, wc, vaskerom, gang o.l. er ikke med, og heller ikke rom som bare blir brukt til næringsvirksomhet.

Rom pr. bolig

er summen av alle rom dividert med tallet på boliger. I FoB90 er det ikke innhentet spesifiserte oppgaver over tallet på rom i boliger med ni eller flere rom. I oppgavene for *rom i alt* er tallene for antall rom i boliger med ni eller flere rom derfor beregnet ut fra et gjennomsnittstall. Data fra Boforholdsundersøkelsen 1988 er brukt som beregningsgrunnlag.

4.3.3. Husholdningskjennemerker

Husholdningskjennemerkene gjelder for privathusholdninger og personer registrert bosatt i privathusholdninger.

Avfallssortering (kildesortering)

Oppgavene over avfallssortering viser utvalgte avfallstyper som blir sortert ut fra husholdningsavfallet og levert/hentet etter at de er sortert ut. Hver husholdning kunne krysse av for flere typer utsortert avfall. Noen husholdninger sorterer flere typer avfall. Derfor blir summen av husholdninger etter avfallstype større enn tallet på husholdninger som sorterer avfall i alt.

Bil - antall i husholdningen

Med å disponere bil menes å eie/leie bil eller ha mulighet til privat bruk av firmabil. Stasjonsvogn, kombinert bil og varebil som blir brukt til privatkjøring, er også regnet med i tallet på biler.

Familier - antall i husholdningen

Se *Familie* i avsnitt 4.1 og *Familietype* i avsnitt 4.3.

Husholdningstype (tallet på barn i husholdningen)

I tabellene er husholdningene delt inn i énperson- og flerpersonhusholdninger. Flerpersonhusholdninger er videre delt inn i husholdninger med og uten barn.

Vårt begrep *Barn* omfatter ugifte hjemmeboende barn under 18 år som er registrert bosatt i familien til minst én av foreldrene eller andre foresatte. Eldre barn som bor hjemme, er ikke regnet inn i tallet på barn i husholdningen. Husholdninger der alle de hjemmeboende barna er 18 år eller eldre, blir derfor regnet til gruppen flerpersonhusholdninger uten barn.

Privat-/felleshusholdning

Gruppen *Privathusholdning* omfatter alle personer som er registrert bosatt i samme privatbolig.

Beboere (forpleide) som er registrert bosatt i aldershjem, pleiehjem, barnehjem o.l., tilhører en *Felleshusholdning*. I utvalgte kommunene er bare personer 67 år og over regnet som bosatte i felleshusholdninger. Det er ikke innhentet husholdnings- og boligopplysninger for felleshusholdningene.

5. Merknader til tabellene

Tabell 1

Tabell 1 gir sammenlignbare tall tilbake til 1875 etter kommuneinndelingen i 1990.

Øvre Eiker ble eget herred i 1885 ved deling av Eker herred i to - Øvre Eker og Nedre Eker.

I 1954 ble en del av Øvre Eiker overført til Nedre Eiker.

I 1964 ble en del av Flesberg overført til Øvre Eiker.

I tabell 1 omfatter tallene for 1946 og tidligere år også folketallet (i alt 109 personer pr. 1. desember 1950) i det området som ble overført til Nedre Eiker, men ikke folketallet (i alt 8 personer pr. 1. november 1960) i området overført fra Flesberg.

Tabellene 18, 25 og 27

I tabellene nytter vi de anslag på kommunenivå som gir den beste påliteligheten, og som samtidig sikrer konsistens mellom de trykte tabellene. For tabellene 18, 25 og 27 fører dette til at tallene i tabellen ikke summerer seg opp til resultatene slik de framkommer i "I alt"-linjen. Årsaken til dette er at "I alt"-tallene er beregnet med bakgrunn i registerdata, mens de øvrige tallene i tabellene er beregnet bare ved enkel oppblåsing av skjema-utvalget.

Vernepliktige - konsekvenser for sysselsettingstall
Oppgaver over de vernepliktige og sivilt tjenestepiktige er innhentet gjennom Forsvarets overkommando og Siviltjenesteadministrasjonen.

På grunn av rapporteringsrutinene var ikke alle oppgavene kommet inn da heftene for fulltellings-

kommunene ble produsert. Mangelfulle opplysninger om vernepliktige er omtalt under punkt 5 i disse heftene.

Tabellnummerering

I denne publikasjonen har det vært nødvendig å gjøre en del endringer i tabellene i forhold til i heftene for fulltellingskommunene. Dette skyldes usikkerhetsnivået i utvalgstillene. Tabeller som har endringer av noe omfang, er delt i to. For å gjøre det lettere å sammenligne fulltellings- og utvalgshefter, har slike tabeller fått tabellnummer som tilsvarer nummeret i fulltellingsheftet som hovednummer. I tillegg har tabellen fått et undernummer etter punktum, f.eks. tabell 6.1 og 6.2. I tabeller med undernummer 1 er endringene i hovedsak gjort i forspalten (tabellens linjer). Tabeller med undernummer 2 vil ha endringene i tabellhodet (tabellens kolonner).

I tabellene 3 og 8 er det noe større endringer fordi tabellene er spesielt krevende å utarbeide i den form de har i fulltellingsheftet. De blir derfor utarbeidet i en mer fullstendig utgave senere og kan fås ved henvendelse til SSB, Folketellingsprosjektet.

Tabellene 22 og 23 utgår i utvalgsheftene.

Avrunding av tall

Når en beregner totaltall på grunnlag av et utvalg, vil en vanligvis ende opp med desimaltall som resultat.

Tallene som publiseres er avrundet til nærmeste hele tall, noe som fører til avvik. Et oppgitt sumtall vil ikke alltid stemme med summen av de enkelte tallene i tabellen. Avviket er sjelden stort, oftest 1 eller 2. Tilsvarende avvik vil også kunne forekomme mellom sumtall i de ulike tabellene.

Tabell 1. Folkemengde¹ ved folketellingene 1875-1990, etter kommunegrenser pr. 3. november 1990

År	Folke- mengde	År	Folke- mengde	År	Folke- mengde	År	Folke- mengde
1875 ...	8301*	1920 ...	9526*	1960 ...	12516	1980 ...	13768
1900 ...	7739*	1946 ...	11011*	1970 ...	13311	1990 ...	14801

¹ Tall markert med stjerne er ikke korrigert for enkelte mindre grenseendringer.

Kilde: Folketellinger, materiale i SSB og Norsk samfunnsvitenskapelig datatjeneste (NSD).

Tabell 2. Folkemengde etter kjønn, ekteskapelig status og alder. 3. november 1990

Alder	I alt	Menn					Kvinner				
		I alt	Ugifte	Gifte	Enkemenn	Separerte og skilte	I alt	Ugifte	Gifte	Enker	Separerte og skilte
I alt	14801	7354	3447	3203	233	471	7447	2893	3192	859	503
0 - 4	950	511	511	-	-	-	439	439	-	-	-
5 - 9	935	498	498	-	-	-	437	437	-	-	-
10 - 14	886	439	439	-	-	-	447	447	-	-	-
15 - 19	1064	513	513	-	-	-	551	549	2	-	-
20 - 24	1121	581	551	29	-	1	540	455	76	-	9
25 - 29	1072	548	368	158	-	22	524	241	244	-	39
30 - 34	1077	541	191	307	2	41	536	95	378	3	60
35 - 39	1096	555	89	393	1	72	541	45	401	9	86
40 - 44	1150	614	62	447	3	102	536	25	413	13	85
45 - 49	857	438	43	326	4	65	419	15	325	12	67
50 - 54	688	349	22	273	8	46	339	5	282	10	42
55 - 59	633	312	28	242	9	33	321	12	239	36	34
60 - 64	754	384	35	303	12	34	370	18	254	72	26
65 - 69	753	366	37	268	33	28	387	26	236	107	18
70 - 74	649	272	19	206	33	14	377	22	188	154	13
75 - 79	525	223	22	142	49	10	302	23	95	171	13
80 - 84	367	131	14	78	38	1	236	24	47	159	6
85 - 89	167	61	4	26	30	1	106	12	12	78	4
90 -	57	18	1	5	11	1	39	3	-	35	1
0 - 6	1314	709	709	-	-	-	605	605	-	-	-
7 - 12	1084	569	569	-	-	-	515	515	-	-	-
13 - 15	607	282	282	-	-	-	325	325	-	-	-
16 - 19	830	401	401	-	-	-	429	427	2	-	-
20 - 44	5516	2839	1261	1334	6	238	2677	861	1512	25	279
45 - 66	3234	1644	141	1264	47	192	1590	57	1190	165	178
67 -	2216	910	84	605	180	41	1306	103	488	669	46
16 - 24	1951	982	952	29	-	1	969	882	78	-	9
25 - 39	3245	1644	648	858	3	135	1601	381	1023	12	185
40 - 66	4384	2258	203	1711	50	294	2126	82	1603	178	263
16 - 29	3023	1530	1320	187	-	23	1493	1123	322	-	48
30 - 49	4180	2148	385	1473	10	280	2032	180	1517	37	298
50 - 66	2377	1206	98	938	43	127	1171	42	865	153	111

Tabell 3. Hovedtall for utdanning. Personer 16-66 år etter yrkesaktivitet, kjønn og utdanning¹. 3. november 1989 - 2. november 1990

Høyeste utdanning	I alt	Ikke yrkesaktive	Yrkesaktive			Prosent yrkesaktive		
			I alt	Menn	Kvinner	I alt	Menn	Kvinner
I alt	9580	2280	7300	4050	3250	76,2	82,9	69,2
Barne- og ungdomsskolenivå, 1-9 år i alt	3046	1172	1874	1072	802	61,5	72,5	51,1
Folkeskoleutdanning	1275	605	670	391	279	52,5	62,4	43,1
9-årig ungdomsskole	1086	366	720	395	325	66,3	73,3	59,4
Ungdomsskolenivå ellers	685	201	484	286	198	70,7	91,7	53,1
Gymnasnivå I, 10 år, i alt	2675	565	2090	911	1179	78,1	82,6	76,0
Allment fagfelt	693	75	618	217	401	89,2	90,8	88,3
Industri, håndverk og teknikk	716	166	550	479	(71)	76,8	80,5	(58,7)
Samferdsel	81	:	81	(48)	:	100,0	(100,0)	:
Helsevern	135	:	132	:	132	97,8	:	100,0
Jordbruk, skogbruk og fiske	53	:	(36)	(36)	:	(67,9)	(100,0)	:
Gymnasnivå I ellers	997	324	673	131	542	67,5	70,8	66,7
Gymnasnivå II, 11 - 12 år, i alt	2327	294	2033	1367	666	87,4	91,6	79,9
Allment fagfelt	602	86	516	243	273	85,7	92,0	80,8
Administrasjon og økonomi	391	(63)	328	152	176	83,9	100,0	73,6
Industri, håndverk og teknikk	814	(68)	746	699	(47)	91,6	91,1	(100,0)
Samferdsel	67	:	(67)	(56)	:	(100,0)	(100,0)	:
Helsevern	80	:	(70)	:	(70)	(87,5)	:	(87,5)
Jordbruk, skogbruk og fiske	183	:	150	133	:	82,0	80,1	:
Tjenesteyting og forsvar	149	:	127	(73)	(54)	85,2	(100,0)	(71,1)
Gymnasnivå II ellers	41	:	:	:	:	:	:	:
Universitets- og høghskolenivå I, 13 - 14 år, i alt	715	77	620	327	293	86,7	97,0	81,4
Undervisning	75	:	75	:	(47)	100,0	:	(100,0)
Administrasjon, økonomi, samfunnsvitenskap og jus	230	:	198	90	108	86,1	100,0	77,1
Naturvitenskap og teknikk	175	:	175	159	:	100,0	100,0	:
Helsevern	103	:	85	:	85	82,5	:	100,0
Universitets- og høghskolenivå I ellers	132	(45)	87	(50)	(37)	65,9	(83,3)	(51,4)
Universitets- og høghskolenivå II, III og forskernivå, over 14 år, i alt	530	:	507	282	225	95,7	75,4	90,7
Undervisning	220	:	220	75	145	100,0	100,0	100,0
Administrasjon, økonomi, samfunnsvitenskap og jus	60	:	(37)	(37)	:	(61,7)	(100,0)	:
Naturvitenskap og teknikk	104	:	104	88	:	100,0	100,0	:
Universitets- og høghskolenivå II, III og forskernivå ellers	146	:	146	82	(64)	100,0	100,0	(100,0)
Uoppgitt, ingen utdanning og utdanning på førskolenivå	287	132	155	78	77	54,0	45,9	65,8

¹ Høyeste fullførte utdanning pr. 1. oktober 1990.

Tabell 4. Personer 16 år og over. Hovedtall for yrkesaktivitet i året 3. november 1989 - 2. november 1990

	I alt	Ikke yrkesaktive	Yrkesaktive			Prosent yrkesaktive		
			I alt	Menn	Kvinner	I alt	Menn	Kvinner
I alt	11796	4342	7454	4139	3315	63,2	71,4	55,2
Alder								
16-19	830	394	436	212	224	52,5	52,9	52,2
20-24	1121	177	944	483	461	84,2	83,1	85,4
25-29	1072	106	966	548	418	90,1	100,0	79,8
30-39	2173	387	1786	1005	781	82,2	91,7	72,5
40-49	2007	226	1781	956	825	88,7	90,9	86,4
50-59	1321	413	908	533	375	68,7	80,6	56,8
60-66	1056	578	478	312	166	45,3	57,2	32,5
67-69	451	367	84	(37)	(47)	18,6	(18,0)	(19,1)
70-	1765	1695	(70)	(52)	:	(4,0)	(7,4)	:
Ekteskapelig status								
Ugifte	3335	1004	2331	1382	949	69,9	73,2	65,5
Gifte	6395	2050	4345	2385	1960	67,9	74,5	61,4
Før gifte	2066	1288	778	372	406	37,7	52,8	29,8
Familietype								
Enslige	2765	1460	1305	888	417	47,2	64,9	29,9
Ektepar uten ugifte barn	2156	1317	839	485	354	38,9	45,0	32,8
Ektepar med ugifte barn	5649	1173	4476	2458	2018	79,2	83,2	74,9
Mor/far med ugifte barn	1226	393	833	307	526	67,9	78,3	63,1

Tabell 5. Hovedtall for yrkesaktive i året 3. november 1989 - 2. november 1990

	I alt	Menn				Kvinner				Prosent
		I alt	Av dette			I alt	Av dette			
			16-29	30-49	50-66		16-29	30-49	50-66	
I alt	7454	4139	1243	1961	845	3315	1103	1606	541	100,0
Næring										
Jordbruk, skogbruk, fiske og fangst	339	245	(46)	94	(58)	94	:	:	:	4,5
Oljeutvinning og bergverksdrift	:	:	:	:	:	:	:	:	:	:
Industri	1474	1180	365	458	349	294	131	104	(59)	19,8
Kraft- og vannforsyning	131	113	:	(37)	(57)	:	:	:	:	1,8
Bygge- og anleggsvirksomhet	800	730	306	340	(59)	(70)	(38)	:	:	10,7
Varehandel, hotell- og restaurantvirksomhet	1414	635	206	332	96	779	288	364	107	19,0
Transport, lagring, post og telekommunikasjoner	465	307	(51)	183	(72)	158	(35)	87	(37)	6,2
Bank- og finansieringsvirksomhet, forsikringsvirksomhet, eiendomsdrift og forretningsmessig tjenesteyting	471	246	(58)	121	(66)	225	113	93	:	6,3
Offentlig, sosial og privat tjenesteyting	2339	662	183	383	86	1677	473	908	282	31,4
Yrkesfelt										
Teknisk, vitenskapelig, humanistisk og kunstnerisk arbeid	1570	644	(151)	378	(114)	927	259	570	:	21,1
Administrasjons- og forvaltningsarbeid, bedrifts- og organisasjonsledelse	293	(214)	:	(129)	:	:	:	:	:	3,9
Kontorarbeid	634	:	:	:	:	557	(170)	232	(132)	8,5
Handelsarbeid	956	437	(131)	234	:	519	(176)	265	:	12,8
Jordbruks-, skogbruks- og fiskearbeid	314	239	:	:	:	:	:	:	:	4,2
Gruve- og sprengingsarbeid m.m.	:	:	:	:	:	:	:	:	:	:
Transport- og kommunikasjonsarbeid	499	387	:	(207)	(105)	(111)	:	:	:	6,7
Industri-, bygge- og anleggsarbeid	2218	1987	723	809	401	232	(129)	:	:	29,8
Servicearbeid og militært arbeid	947	(133)	:	:	:	814	306	321	(187)	12,7
Yrkesstatus										
Ansatt	6778	3633	1109	1743	735	3145	1084	1517	503	90,9
Selvstendig	579	476	(104)	(218)	(110)	(103)	:	:	:	7,8
Familiemedlem uten fast lønn	:	:	:	:	:	:	:	:	:	:
Arbeidstid i året¹										
Bare heltid, i alt	5235	3756	1038	1857	807	1479	538	630	288	70,2
Bare deltid, i alt	1873	267	(158)	:	:	1606	479	832	253	25,1
Både heltid og deltid, i alt	345	(115)	:	:	:	230	:	(143)	:	4,6
Yrkesaktiv i 12 måneder										
Heltid	4367	3142	758	1629	719	1225	358	575	277	58,6
Deltid	1270	(129)	:	:	:	1141	269	637	(218)	17,0
Både heltid og deltid i perioden	(214)	:	:	:	:	(148)	:	(111)	:	(2,9)
Yrkesaktiv 6-11 måneder	954	480	(209)	(203)	:	474	(202)	229	:	12,8
Yrkesaktiv 1- 5 måneder	647	321	(203)	:	:	326	237	:	:	8,7
Avtalt arbeidstid i uka										
Ikke yrkesaktiv i uka	955	490	229	(132)	:	465	277	:	:	12,8
1-19 timer	965	(192)	:	:	:	773	244	437	:	12,9
20-29 timer	687	:	:	:	:	596	(141)	329	(126)	9,2
30-39 timer	3436	2208	596	1074	538	1228	377	659	(184)	46,1
40 timer og over	1411	1158	310	666	(155)	253	:	(111)	:	18,9

¹ Heltid er samlet arbeidstid på 30 timer eller mer i uka (alle arbeidsforhold), noe som svarer til 120 timer eller mer over en fireukersperiode.

Tabell 6.1. Yrkesaktive 16 år og over, etter alder og næring/yrkesfelt. 3. november 1989 - 2. november 1990

	I alt	Alder								Prosent
		6-19	20-24	25-29	30-39	40-49	50-59	60-66	67-	
I alt	7454	436	944	966	1786	1781	908	478	154	100,0
Næring										
Jordbruk, skogbruk, fiske og fangst	339	(34)	:	:	:	99	(38)	(48)	(69)	4,5
Oljeutvinning og bergverksdrift	:	:	:	:	:	:	:	:	:	:
Industri	1474	(72)	207	217	342	220	243	165	:	19,8
Kraft- og vannforsyning	131	:	:	:	:	:	:	(39)	:	1,8
Bygge- og anleggsvirksomhet	800	(38)	165	141	218	145	(68)	:	:	10,7
Varehandel, hotell- og restaurantvirksomhet	1414	137	190	167	390	306	149	(54)	:	19,0
Transport, lagring, post og telekommunikasjoner	465	:	:	(45)	141	129	(73)	(36)	:	6,2
Bank- og finansieringsvirksomhet, forsikringsvirksomhet, eiendomsdrift og forretningsmessig tjenesteyting	471	:	(35)	116	(71)	143	(66)	:	:	6,3
Offentlig, sosial og privat tjenesteyting	2339	104	307	245	582	709	254	114	:	31,4
Yrkesfelt										
Teknisk, vitenskapelig, humanistisk og kunstnerisk arbeid	1570	:	(110)	282	501	448	(153)	:	:	21,1
Administrasjons- og forvaltningsarbeid, bedrifts- og organisasjonsledelse	293	:	:	:	(106)	:	:	:	:	3,9
Kontorarbeid	634	:	:	(104)	(117)	(160)	(111)	:	:	8,5
Handelsarbeid	956	:	(144)	(108)	(213)	286	:	:	:	12,8
Jordbruks-, skogbruks- og fiskearbeid	314	:	:	:	:	:	:	:	:	4,2
Gruve- og sprengningsarbeid m.m.	:	:	:	:	:	:	:	:	:	:
Transport og kommunikasjonsarbeid	499	:	:	:	(106)	(168)	:	:	:	6,7
Industri-, bygge- og anleggsarbeid	2218	(160)	369	322	530	366	259	(151)	:	29,8
Servicearbeid og militært arbeid	947	(121)	(174)	:	(171)	(217)	(105)	:	:	12,7

Tabell 6.2. Yrkesaktive 16 år og over, etter kjønn/alder/arbeidstid i året og næring/yrkesfelt. 3. november 1989 - 2. november 1990

	I alt	Kjønn		Alder				Yrkesaktiv i		
		Menn	Kvinner	16-29	30-49	50-66	67-	12 måneder	6-11 måneder	1-5 måneder
I alt	7454	4139	3315	2346	3567	1386	154	5852	954	647
Næring										
Jordbruk	273	188	85	(39)	87	78	(70)	(196)	:	:
Skogbruk	(66)	(57)	:	:	:	:	:	:	:	:
Fiske og fangst	:	:	:	:	:	:	:	:	:	:
Oljeutvinning og bergverksdrift	:	:	:	:	:	:	:	:	:	:
Industri i alt	1474	1180	294	498	558	407	:	1155	(214)	(126)
Næringsmiddel-, drikkevare- og tobakksindustri	(74)	(52)	:	(44)	:	:	:	:	:	:
Tekstil-, beklednings-, lær- og lærvareindustri	:	:	:	:	:	:	:	:	:	:
Trevareindustri	163	130	:	(68)	(41)	(52)	:	(114)	:	:
Treforedling, grafisk industri og forlagsv.	228	152	76	97	77	(53)	:	(193)	:	:
Kjemisk industri, mineralolje-, kull-, gummi- og plastindustri	141	87	(54)	(60)	81	:	:	:	:	:
Keramikk- og glassindustri, mineralske produkter ellers	(54)	(43)	:	:	:	:	:	:	:	:
Metallindustri	:	:	:	:	:	:	:	:	:	:
Verkstedindustri	803	716	87	209	326	260	:	643	:	:
Industri ellers	:	:	:	:	:	:	:	:	:	:
Kraft- og vannforsyning	131	113	:	:	(47)	(58)	:	:	:	:
Bygge- og anleggsvirksomhet	800	730	(70)	347	361	(67)	:	578	(147)	:
Varehandel	1256	594	662	419	632	184	:	992	(165)	:
Hotell- og restaurantdrift	158	(41)	117	76	(64)	:	:	:	:	:
Landtransport	254	217	(37)	(38)	146	(70)	:	235	:	:
Sjøtransport	:	:	:	:	:	:	:	:	:	:
Transport ellers, lagring, post og telekommunikasjoner	186	(65)	121	(50)	109	:	:	(165)	:	:
Bank- og finansieringsvirksomhet	169	(57)	112	75	(73)	:	:	(147)	:	:
Forsikringsvirksomhet, eiendomsdrift og forretningsmessig tjenesteyting	302	189	113	96	140	(67)	:	273	:	:
Offentlig administrasjon, forsvar, politi og rettsvesen	367	132	235	81	189	87	:	296	:	:
Renovasjon og rengjøring	(43)	:	:	:	:	:	:	:	:	:
Undervisning og forskningsvirksomhet	633	288	345	92	429	112	:	528	:	:
Helse- og sosialtjenester	1017	118	899	330	527	155	:	804	(123)	:
Kulturell tjenesteyting, underholdning og sport	98	(44)	(54)	:	(64)	:	:	:	:	:
Personlig tjenesteyting	181	(68)	113	111	(61)	:	:	(132)	:	:
Yrkesfelt										
Teknisk, vitenskapelig, humanistisk og kunstnerisk arbeid	1570	644	927	410	949	(211)	:	1367	(106)	:
Administrasjons- og forvaltningsarbeid, bedrifts- og organisasjonsledelse i alt	293	(214)	:	:	(183)	:	:	275	:	:
Offentlig administrasjons- og forvaltningsarbeid	:	:	:	:	:	:	:	:	:	:
Bedrifts- og organisasjonsledelse	(217)	(197)	:	:	(123)	:	:	(209)	:	:
Kontorarbeid	634	:	557	(182)	278	(150)	:	543	:	:
Handelsarbeid	956	437	519	307	499	(133)	:	766	(138)	:
Jordbruks-, skogbruks- og fiskearbeid	314	239	:	(101)	:	:	:	(223)	:	:
Gruve- og sprengningsarbeid m.m.	:	:	:	:	:	:	:	:	:	:
Transport og kommunikasjonsarbeid	499	387	(111)	(110)	274	(115)	:	406	:	:
Industri-, bygge- og anleggsarbeid i alt	2218	1987	232	851	895	410	:	1621	385	(212)
Jern- og metallvarearbeid	576	557	:	249	(183)	(125)	:	434	:	:
Elektroarbeid	354	317	:	:	(174)	:	:	277	:	:
Trearbeid	356	346	:	(175)	(110)	:	:	235	(102)	:
Næringsmiddelarbeid	:	:	:	:	:	:	:	:	:	:
Maskin- og motordrift	(111)	(111)	:	:	:	:	:	(101)	:	:
Laste-, losse- og lagerarbeid	(186)	(144)	:	:	:	:	:	(119)	:	:
Industri-, bygge- og anleggsarbeid ellers	636	512	(124)	260	288	:	:	455	(124)	:
Servicearbeid og militært arbeid	947	(133)	814	361	387	(198)	:	640	(189)	(118)

Tabell 7.1. Yrkesaktive 16 år og over, etter arbeidstid i året og kjønn/næring/yrkesfelt. 3. november 1989 - 2. november 1990

	I alt	Yrkesaktiv i 12 måneder			Yrkesaktiv i 6-11 måneder			Yrkesaktiv i 1-5 måneder		
		Heltid ¹	Deltid ¹	Både heltid og deltid i perioden	Heltid	Deltid	Både heltid og deltid i perioden	Heltid	Deltid	Både heltid og deltid i perioden
I alt	7454	4367	1270	(214)	498	375	:	369	228	:
Kjønn										
Menn	4139	3142	(129)	:	394	:	:	(220)	:	:
Kvinner	3315	1225	1141	(148)	(104)	309	:	(149)	(156)	:
Næring										
Jordbruk, skogbruk, fiske og fangst	339	(202)	:	:	:	:	:	:	:	:
Oljeutvinning og bergverksdrift	:	:	:	:	:	:	:	:	:	:
Industri	1474	1028	(104)	:	(181)	:	:	:	:	:
Kraft- og vannforsyning	131	:	:	:	:	:	:	:	:	:
Bygge- og anleggsvirksomhet	800	498	:	:	(138)	:	:	:	:	:
Varehandel, hotell- og restaurantvirksomhet	1414	674	368	:	:	:	:	:	:	:
Transport, lagring, post og telekommunikasjoner	465	333	:	:	:	:	:	:	:	:
Bank- og finansieringsvirksomhet, forsikringsvirksomhet, eiendomsdrift og forretningsmessig tjenesteyting	471	352	:	:	:	:	:	:	:	:
Offentlig, sosial og privat tjenesteyting ...	2339	1187	576	:	:	(200)	:	(112)	:	:
Yrkesfelt										
Teknisk, vitenskapelig, humanistisk og kunstnerisk arbeid	1570	1009	282	:	:	:	:	:	:	:
Administrasjons- og forvaltningsarbeid, bedrifts- og organisasjonsledelse i alt	293	245	:	:	:	:	:	:	:	:
Kontorarbeid	634	309	(212)	:	:	:	:	:	:	:
Handelsarbeid	956	505	250	:	:	:	:	:	:	:
Jordbruks-, skogbruks- og fiskearbeid	314	(183)	:	:	:	:	:	:	:	:
Gruve- og sprengningsarbeid m.m.	:	:	:	:	:	:	:	:	:	:
Transport og kommunikasjonsarbeid	499	321	:	:	:	:	:	:	:	:
Industri-, bygge- og anleggsarbeid	2218	1498	:	:	348	:	(142)	:	:	:
Servicearbeid og militært arbeid	947	287	323	:	:	(119)	:	:	:	:

¹ Heltid er *samlet* arbeidstid på 30 timer eller mer i uka (alle arbeidsforhold), noe som svarer til 120 timer eller mer over en fireukersperiode.

Tabell 7.2. Yrkesaktive 16 år og over, etter kjønn, arbeidstid i året og næring/yrkesfelt. 3. november 1989 - 2. november 1990

	I alt	Menn				Kvinner			
		I alt	Yrkesaktiv i			I alt	Yrkesaktiv i		
			12 måneder	6-11 måneder	1-5 måneder		12 måneder	6-11 måneder	1-5 måneder
I alt	7454	4139	3337	479	321	3315	2514	474	326
Næring									
Jordbruk, skogbruk, fiske og fangst	339	245	(195)	:	:	94	:	:	:
Oljeutvinning og bergverksdrift	:	:	:	:	:	:	:	:	:
Industri	1474	1180	944	(128)	(108)	294	(205)	:	:
Kraft- og vannforsyning	131	113	:	:	:	:	:	:	:
Bygge- og anleggsvirksomhet	800	730	519	(147)	:	(70)	:	:	:
Varehandel, hotell- og restaurantvirksomhet	1414	635	504	:	:	779	576	(132)	:
Transport, lagring, post og telekommunikasjoner	465	307	280	:	:	158	(137)	:	:
Bank- og finansieringsvirksomhet, forsikringsvirksomhet, eiendomsdrift og forretningsmessig tjenesteyting	471	246	246	:	:	225	(173)	:	:
Offentlig, sosial og privat tjenesteyting	2339	662	565	:	:	1677	1295	(213)	(168)
Yrkesfelt									
Teknisk, vitenskapelig, humanistisk og kunstnerisk arbeid	1570	644	597	:	:	927	770	:	:
Administrasjons- og forvaltningsarbeid, bedrifts- og organisasjonsledelse	293	(214)	(206)	:	:	:	:	:	:
Kontorarbeid	634	:	:	:	:	557	467	:	:
Handelsarbeid	956	437	385	:	:	519	381	(118)	:
Jordbruks-, skogbruks- og fiskearbeid	314	239	(183)	:	:	:	:	:	:
Gruve- og sprengingsarbeid m.m.	:	:	:	:	:	:	:	:	:
Transport- og kommunikasjonsarbeid	499	387	313	:	:	(111)	:	:	:
Industri-, bygge- og anleggsarbeid	2218	1987	1494	318	(174)	232	(127)	:	:
Servicearbeid og militært arbeid	947	(133)	:	:	:	814	569	(148)	:

Tabell 8. Hovedtall for yrkesaktive i uka 27. oktober - 2. november 1990, etter vanlig/avtalt arbeidstid

	I alt	Menn					Kvinner				
		I alt	1-19 timer	20-29 timer	30-39 timer	40 timer og over	I alt	1-19 timer	20-29 timer	30-39 timer	40 timer og over
I alt	6501	3651	(192)	:	2208	1158	2850	773	596	1228	253
Alder											
16-29	1839	1014	:	:	596	310	825	244	(141)	377	:
30-49	3365	1829	:	:	1074	666	1536	437	329	659	(111)
50-66	1218	754	:	:	538	(155)	464	:	(126)	(184)	:
67-	78	(53)	:	:	:	:	:	:	:	:	:
Utført arbeidstid i uka											
Var ikke på arbeid	(189)	:	:	:	:	:	(112)	:	:	:	:
1 - 19 timer	902	(180)	(128)	:	:	:	722	664	:	:	:
20 - 29 timer	763	(147)	:	:	:	:	616	:	536	:	:
30 - 39 timer	3067	1926	:	:	1780	(119)	1141	:	:	1089	:
40 timer og over	1579	1320	:	:	324	979	259	:	:	:	(205)

Tabell 9.1. Yrkesaktive 16 år og over i uka 27. oktober - 2. november 1990, etter kjønn, vanlig/avtalt arbeidstid og næring

Næring	I alt	Menn					Kvinner				
		I alt	1-19 timer	20-29 timer	30-39 timer	40 timer og over	I alt	1-19 timer	20-29 timer	30-39 timer	40 timer og over
I alt	6501	3651	(192)	:	2208	1158	2850	773	596	1228	253
Jordbruk, skogbruk, fiske og fangst ..	209	179	:	:	:	(130)	:	:	:	:	:
Oljeutvinning og bergverksdrift	:	:	:	:	:	:	:	:	:	:	:
Industri	1312	1059	:	:	831	(180)	253	:	:	(170)	:
Kraft- og vannforsyning	87	78	:	:	:	:	:	:	:	:	:
Bygge- og anleggsvirksomhet	651	607	:	:	474	(106)	(44)	:	:	:	:
Varehandel, hotell- og restaurantvirksomhet	1238	586	:	:	229	312	652	(203)	(180)	(209)	:
Transport, lagring, post og telekommunikasjoner	431	288	:	:	(158)	(107)	143	:	:	:	:
Bank- og finansieringsvirksomhet, forsikringsvirksomhet, eiendomsdrift og forretningsmessig tjenesteyting ..	426	245	:	:	(119)	(108)	181	:	:	:	:
Offentlig, sosial og privat tjenesteyting	2143	605	:	:	287	(217)	1538	500	271	647	(120)

Tabell 9.2. Yrkesaktive 16 år og over i uka 27. oktober - 2. november 1990, etter vanlig/avtalt arbeidstid, kjønn og næring/yrkesfelt

	I alt	1-29 timer	30 timer og over	Menn		Kvinner	
				I alt	Av dette 30 timer og over	I alt	Av dette 30 timer og over
I alt	6501	1652	4847	3651	3366	2850	1481
Næring							
Jordbruk	164	:	(152)	143	(131)	:	:
Skogbruk	(45)	:	:	(36)	:	:	:
Fiske og fangst	:	:	:	:	:	:	:
Oljeutvinning og bergverksdrift	:	:	:	:	:	:	:
Industri i alt	1312	(131)	1181	1059	1011	253	(170)
Næringsmiddel-, drikkevare- og tobakksindustri	(64)	:	:	(42)	:	:	:
Tekstil-, beklednings-, lær- og lærvareindustri	:	:	:	:	:	:	:
Trevareindustri	107	:	:	107	:	:	:
Treforedling, grafisk industri og forlagsv. . .	196	:	(174)	130	(121)	(66)	:
Kjemisk industri, mineralolje-, kull-, gummi- og plastindustri	120	:	(104)	(65)	:	(55)	:
Keramikk- og glassindustri, mineralske produkter ellers	(54)	:	:	(43)	:	:	:
Metallindustri	:	:	:	:	:	:	:
Verktedindustri	760	:	708	672	652	88	:
Industri ellers	:	:	:	:	:	:	:
Kraft- og vannforsyning	87	:	:	78	:	:	:
Bygge- og anleggsvirksomhet	651	:	611	607	580	(44)	:
Varehandel	1119	388	731	545	500	574	231
Hotell- og restaurantdrift	119	:	:	(41)	:	78	:
Landtransport	225	:	(206)	199	(190)	:	:
Sjøtransport	:	:	:	:	:	:	:
Transport ellers, lagring, post og telekommunikasjoner	182	:	(116)	(65)	:	117	:
Bank- og finansieringsvirksomhet	158	:	(136)	(57)	:	101	:
Forsikringsvirksomhet, eiendomsdrift og forretningsmessig tjenesteyting	268	:	(214)	188	(170)	80	:
Offentlig administrasjon, forsvar, politi og rettsvesen	356	(146)	(210)	131	:	225	(112)
Renovasjon og rengjøring	(44)	:	:	:	:	:	:
Undervisning og forskningsvirksomhet	611	224	387	275	230	336	(157)
Helse- og sosialtjenester	905	440	464	96	:	809	379
Kulturell tjenesteyting, underholdning og sport	77	:	:	(34)	:	(43)	:
Personlig tjenesteyting	150	:	(111)	(57)	:	93	:
Yrkesfelt							
Teknisk, vitenskapelig, humanistisk og kunstnerisk arbeid	1502	439	1064	631	569	872	495
Administrasjons- og forvaltningsarbeid, bedrifts- og organisasjonsledelse	284	:	255	(205)	(205)	:	:
Kontorarbeid	533	(195)	338	:	:	457	271
Handelsarbeid	854	320	534	416	380	438	(154)
Jordbruks-, skogbruks- og fiskearbeid	(200)	:	(189)	(171)	(160)	:	:
Gruve- og sprengingsarbeid m.m.	:	:	:	:	:	:	:
Transport- og kommunikasjonsarbeid	435	:	346	335	288	:	:
Industri-, bygge- og anleggsarbeid	1887	(133)	1754	1693	1595	(193)	(159)
Servicearbeid og militært arbeid	793	436	357	(111)	:	682	265

Tabell 10. Yrkesaktive 16 år og over med fast oppmøteplass på arbeid i uka 27. oktober - 2. november 1990, etter tallet på arbeidsreiser, reisetid og yrkesfelt/oppmøteplass

	I alt	Reiste ikke	Reiste 1 gang			Reiste 2-3 ganger			Reiste 4 ganger eller flere		
			I alt	Reisetid		I alt	Reisetid		I alt	Reisetid	
				Under 45 min	45 min og over		Under 45 min	45 min og over		Under 45 min	45 min og over
I alt	5751	444 (176)	(135)	:	848	803	:	4283	3880	403	
Yrkesfelt											
Teknisk, vitenskapelig, humanistisk og kunstnerisk arbeid	1388	:	:	:	(200)	(183)	:	1132	970	(162)	
Administrasjons- og forvaltningsarbeid, bedrifts- og organisasjonsledelse	249	:	:	:	:	:	:	(189)	(189)	:	
Kontorarbeid	502	:	:	:	(157)	(149)	:	327	260	:	
Handelsarbeid	732	:	:	:	(171)	(171)	:	479	444	:	
Jordbruks-, skogbruks- og fiskearbeid	(158)	(111)	:	:	:	:	:	:	:	:	
Gruve- og sprengingsarbeid m.m.	:	:	:	:	:	:	:	:	:	:	
Transport- og kommunikasjonsarbeid	374	:	:	:	:	:	:	278	250	:	
Industri-, bygge- og anleggsarbeid	1633	:	:	:	(101)	(101)	:	1421	1322	:	
Servicearbeid og militært arbeid	715	:	:	:	(148)	(148)	:	426	415	:	
Oppmøteplass og kjønn											
I bostedsfylket	4909	293 (138)	(116)	:	763	754	:	3716	3581	(135)	
Menn	2548	(210)	:	:	(114)	(114)	:	2176	2101	:	
Kvinner	2361	:	:	:	649	640	:	1540	1481	:	
I bostedskommunen	2751	273	:	:	504	504	:	1876	1865	:	
Menn	1241	(199)	:	:	:	:	:	958	958	:	
Kvinner	1509	:	:	:	438	438	:	918	907	:	
0602 Drammen	951	:	:	:	:	:	:	880	837	:	
Menn	612	:	:	:	:	:	:	612	586	:	
Kvinner	339	:	:	:	:	:	:	268	251	:	
0604 Kongsberg	435	:	:	:	:	:	:	343	332	:	
Menn	224	:	:	:	:	:	:	(196)	(196)	:	
Kvinner	(210)	:	:	:	:	:	:	(147)	(136)	:	
0625 Nedre Eiker	414	:	:	:	:	:	:	305	286	:	
Menn	(205)	:	:	:	:	:	:	(175)	(175)	:	
Kvinner	(209)	:	:	:	:	:	:	(131)	(111)	:	
Andre kommuner i fylket	359	:	:	:	:	:	:	311	261	:	
Menn	265	:	:	:	:	:	:	236	(186)	:	
Kvinner	:	:	:	:	:	:	:	:	:	:	
Utenfor fylket	406	:	:	:	:	:	:	281	:	245	
Menn	275	:	:	:	:	:	:	(196)	:	(169)	
Kvinner	(131)	:	:	:	:	:	:	:	:	:	
0301 Oslo	241	:	:	:	:	:	:	(194)	:	(166)	
Menn	(157)	:	:	:	:	:	:	(137)	:	(119)	
Kvinner	:	:	:	:	:	:	:	:	:	:	
0219 Bærum	:	:	:	:	:	:	:	:	:	:	
Menn	:	:	:	:	:	:	:	:	:	:	
Kvinner	:	:	:	:	:	:	:	:	:	:	
0220 Asker	:	:	:	:	:	:	:	:	:	:	
Menn	:	:	:	:	:	:	:	:	:	:	
Kvinner	:	:	:	:	:	:	:	:	:	:	
Andre steder utenfor fylket	:	:	:	:	:	:	:	:	:	:	
Menn	:	:	:	:	:	:	:	:	:	:	
Kvinner	:	:	:	:	:	:	:	:	:	:	
Uoppgitt oppmøteplass	436	:	:	:	:	:	:	286	263	:	
Menn	305	:	:	:	:	:	:	(212)	(189)	:	
Kvinner	(131)	:	:	:	:	:	:	:	:	:	

Tabell 11. Yrkesaktive 16 år og over med fast arbeidsreise i uka 27. oktober - 2. november 1990, etter reisemåte, oppmøteplass, tallet på arbeidsreiser, reisetid og etter reisemåte, kjønn og alder

	I alt	Ett transportmiddel					To eller flere transportmidler			
		Bil	Buss	Tog, trikk, T- bane	Båt	Sykkel, gange over 10 min	Annet	Kollektiv trans- port og/eller sykkel, gange over 10 min	Kollektiv trans- port og bil	Andre kombi- nasjo- ner
I alt	5307	4074	:	:	:	483	(129)	(138)	(170)	(171)
Oppmøteplass, tallet på arbeidsreiser og reisetid										
Oppmøteplass i bostedskommunen .	2478	1697	:	:	:	462	(117)	:	:	(131)
Reiste 1 gang	:	:	:	:	:	:	:	:	:	:
Under 45 min	:	:	:	:	:	:	:	:	:	:
45 min og over	:	:	:	:	:	:	:	:	:	:
Reiste 2 - 3 ganger	504	331	:	:	:	(134)	:	:	:	:
Under 45 min	504	331	:	:	:	(134)	:	:	:	:
45 min og over	:	:	:	:	:	:	:	:	:	:
Reiste 4 ganger eller flere	1876	1306	:	:	:	297	:	:	:	(113)
Under 45 min	1865	1295	:	:	:	297	:	:	:	(113)
45 min og over	:	:	:	:	:	:	:	:	:	:
Oppmøteplass utenfor bosteds- kommunen	2466	2089	:	:	:	:	:	:	(137)	:
Reiste 1 gang	:	:	:	:	:	:	:	:	:	:
Under 45 min	:	:	:	:	:	:	:	:	:	:
45 min og over	:	:	:	:	:	:	:	:	:	:
Reiste 2 - 3 ganger	287	260	:	:	:	:	:	:	:	:
Under 45 min	250	232	:	:	:	:	:	:	:	:
45 min og over	:	:	:	:	:	:	:	:	:	:
Reiste 4 ganger eller flere	2121	1780	:	:	:	:	:	:	(118)	:
Under 45 min	1752	1532	:	:	:	:	:	:	:	:
45 min og over	369	248	:	:	:	:	:	:	:	:
Uoppgitt oppmøteplass	362	289	:	:	:	:	:	:	:	:
Kjønn og alder										
Menn	2804	2246	:	:	:	(140)	:	:	:	(113)
16-29	818	671	:	:	:	:	:	:	:	:
30-49	1350	1057	:	:	:	:	:	:	:	:
50-66	609	500	:	:	:	:	:	:	:	:
67-	:	:	:	:	:	:	:	:	:	:
Kvinner	2502	1828	:	:	:	343	:	:	:	:
16-29	692	488	:	:	:	:	:	:	:	:
30-49	1372	1095	:	:	:	(134)	:	:	:	:
50-66	421	237	:	:	:	(120)	:	:	:	:
67-	:	:	:	:	:	:	:	:	:	:

Tabell 12. Boliger og bosatte. Hustype, tallet på rom, kjøkken. 3. november 1990

Tallet på rom på 6 m ² eller mer (kjøkken, gang, bad o.l. er ikke medregnet)	Boliger					Bosatte	
	I alt	Frittliggende enebolig eller vånings- hus til- knyttet gårdsdrift	Andre ene- og tomanns- boliger og småhus	Blokk, leiegård e.l.	Forret- nings- bygg for felles- hus- holdning e.l.	I alt	Pr. bolig
I alt	6037	4966	859	(94)	118	14732	2,4
1 rom	224	141	(58)	:	:	353	1,6
Med kjøkken i alt	197	130	(58)	:	:	316	1,6
Kjøkken 6 m ² eller større	140	(104)	:	:	:	227	1,6
Kjøkken mindre enn 6 m ²	(56)	:	:	:	:	(89)	(1,6)
Uten kjøkken	:	:	:	:	:	:	:
2 rom	616	364	194	:	(58)	876	1,4
Med kjøkken i alt	595	364	184	:	:	855	1,4
Kjøkken 6 m ² eller større	486	291	158	:	:	707	1,5
Kjøkken mindre enn 6 m ²	109	(72)	:	:	:	147	1,3
Uten kjøkken	:	:	:	:	:	:	:
3 rom	1232	941	219	(57)	:	2361	1,9
4 rom	1814	1531	251	:	:	4516	2,5
5 rom	1154	1063	(73)	:	:	3322	2,9
6 rom	448	419	:	:	:	1548	3,5
7 rom	278	257	:	:	:	899	3,2
8 rom	(91)	(91)	:	:	:	(306)	(3,4)
9 rom eller flere	181	160	:	:	:	550	3,0

Tabell 13. Boliger, rom og bosatte, etter hustype. 3. november 1990

	I alt	Frittliggende enebolig eller våningshus tilknyttet gårdsdrift	Hus i kjede, rekkehus, terrassehus, vertikaldelt tomannsbolig	Horisontaldelt tomannsbolig eller annet boligbygg med mindre enn 3 etasjer	Blokk, leiegård e.l.	Forretningsbygg, bygg for fellesholdning e.l.
Boliger i alt	6037	4966	507	352	(94)	118
Bosatte i alt	14732	12449	1239	661	(168)	214
Rom i alt	25238	21675	1832	1100	(332)	299
Rom pr. bolig	4,2	4,4	3,6	3,1	(3,5)	2,5
Bosatte pr. bolig	2,4	2,5	2,4	1,9	(1,8)	1,8

Tabell 14. Boliger etter eieform og areal¹. Rom og bosatte, etter eieform. 3. november 1990

	I alt	Boligen eies			Boligen leies			
		I alt	Privat	Gjennom borettslag e.l.	I alt	Som tjeneste- bolig	For et avgrenset tidsrom	På andre vilkår
Boliger i alt	6037	4588	4309	279	1450	167	146	1136
Under 50 m ²	374	213	197	:	161	:	:	128
50 - 59 m ²	217	(103)	(88)	:	114	:	:	108
60 - 79 m ²	1044	583	485	(98)	461	:	(51)	369
80 - 99 m ²	1084	817	777	:	266	(48)	:	184
100 - 129 m ²	1635	1364	1298	(66)	271	(56)	:	204
130 - 149 m ²	742	639	624	:	(104)	:	:	(89)
150 - 199 m ²	532	482	463	:	(50)	:	:	:
200 m ² eller mer	411	387	378	:	:	:	:	:
Bosatte i alt	14732	12153	11670	483	2579	400	368	1811
Bosatte pr. bolig	2,4	2,6	2,7	1,7	1,8	2,4	2,5	1,6
Rom i alt	25238	20471	19472	999	4767	625	459	3683
Rom pr. bolig	4,2	4,5	4,5	3,6	3,3	3,7	3,1	3,2

¹ Medregnet kjøkken, gang, bad o.l.

Tabell 15. Boliger etter tallet på rom og tallet på bosatte. 3. november 1990

Tallet på bosatte	I alt	Tallet på rom								
		1	2	3	4	5	6	7	8	9 eller flere
Boliger i alt	6037	224	616	1232	1814	1154	448	278	(91)	181
1	1925	149	437	554	426	213	:	(61)	:	(53)
2	1567	:	134	396	609	277	(68)	:	:	:
3	1030	:	:	158	355	248	108	(49)	:	:
4	1124	:	:	(81)	340	305	201	107	:	:
5	307	:	:	:	(57)	(78)	:	:	:	:
6 eller flere	85	:	:	:	:	:	:	:	:	:

Tabell 16. Boliger etter husets byggeår og hustype/eieform/oppvarmingskilde. Bosatte og rom, etter husets byggeår. 3. november 1990

	I alt	Husets byggeår							
		-1900	1901-1920	1921-1940	1941-1945	1946-1960	1961-1970	1971-1980	1981-1990
Boliger i alt	6037	709	364	598	136	1241	884	951	1154
Hustype									
Frittliggende enebolig eller våningshus tilknyttet gårdsdrift	4966	689	322	475	(92)	1054	761	660	913
Hus i kjede, røkkehus, terrassehus eller vertikaldelt tomannsbolig	507	:	:	:	:	(52)	:	220	174
Horisontaldelt tomannsbolig eller annet boligbygg med mindre enn 3 etasjer	352	:	:	(77)	:	(59)	(74)	:	:
Blokk, leiegård eller annet boligbygg med 3 etasjer eller mer	(94)	:	:	:	:	(67)	:	:	:
Forretningsbygg, pensjonat, aldershjem, militærforlegning eller annet bygg for fælleshusholdning	118	:	:	:	:	:	:	:	:
Eie-/leieform									
Eies i alt	4588	517	259	391	(52)	887	671	764	1047
Privat	4309	466	254	360	(52)	855	618	729	975
Gjennom borettslag eller boligaksjeselskap	279	(51)	:	:	:	:	(53)	:	(72)
Leies i alt	1450	193	(105)	207	(83)	355	213	186	107
Som tjenestebolig	167	:	:	:	:	:	:	:	:
For et avgrenset tidsrom	146	:	:	:	:	:	:	:	:
På andre vilkår	1136	172	(62)	148	(76)	299	160	127	(92)
Oppvarmingskilde									
En kilde, i alt	2213	218	111	241	:	478	337	374	415
Sentralvarme	432	:	:	(62)	:	112	(100)	(85)	(51)
Elektriske ovner, varmekabler e.l.	824	:	(56)	(57)	:	114	(99)	184	263
Ovner for flytende brensel	437	:	:	:	:	164	(96)	(54)	:
Ovner for fast brensel	519	134	:	(98)	:	(87)	:	(51)	(70)
To eller flere kilder, i alt	3825	491	253	357	(96)	764	547	577	739
Elektriske ovner og ovner for fast brensel	1842	275	110	(92)	(63)	252	203	267	579
Elektriske ovner og ovner for flytende brensel	333	:	:	:	:	(87)	(70)	(54)	:
Ovner for fast og flytende brensel	491	(59)	(62)	(76)	:	162	(54)	:	:
Sentralvarme og én eller flere andre kilder	211	:	:	:	:	:	:	(85)	:
Andre kombinasjoner	948	(99)	(70)	114	:	253	178	147	(81)
Bosatte i alt	14732	1343	898	1360	239	2654	2078	2871	3289
Bosatte pr. bolig	2,4	1,9	2,5	2,3	1,8	2,1	2,4	3,0	2,9
Rom i alt	25238	2974	1400	2277	477	4871	3730	4316	5191
Rom pr. bolig	4,2	4,2	3,8	3,8	3,5	3,9	4,2	4,5	4,5

Tabell 17.1. Boliger etter sanitærutstyr og størrelse. 3. november 1990

	I alt	Sanitærutstyr					
		Med WC			Uten WC		
		I alt	Med bad	Uten bad	I alt	Med bad	Uten bad
Boliger i alt	6037	5701	5477	224	337	(103)	233
Tallet på rom på 6 m² eller mer (kjøkken, gang, bad o.l. er <i>ikke</i> medregnet)							
1-2 rom	840	699	649	(50)	141	:	110
3 rom	1232	1144	1063	(81)	(88)	:	(83)
4 rom	1814	1762	1695	(67)	(52)	:	:
5 rom eller flere	2152	2096	2070	:	(56)	:	:

Tabell 17.2. Boliger og bosatte. Sanitærutstyr/byggeår, størrelse og tilgjengelighet. 3. november 1990

	I alt	Av dette med både bad og WC	Husets byggeår		
			-1900	1901-1960	1961-1990
Boliger i alt	6037	5477	709	2339	2989
Tallet på rom på 6 m² eller mer (kjøkken, gang, bad o.l. er <i>ikke</i> medregnet)					
1 rom	224	152	:	(104)	(104)
Med kjøkken 6 m ² eller større	140	(95)	:	(67)	(63)
Med kjøkken mindre enn 6 m ²	(56)	:	:	:	:
Uten kjøkken	:	:	:	:	:
2 rom	616	497	(84)	257	275
Med kjøkken 6 m ² eller større	486	370	(74)	208	204
Med kjøkken mindre enn 6 m ²	109	(106)	:	(48)	(50)
Uten kjøkken	:	:	:	:	:
3 rom	1232	1063	220	612	400
4 rom	1814	1695	147	698	968
5 rom	1154	1106	109	421	623
6 rom	448	435	:	135	267
7 rom	278	263	:	(74)	175
8 rom	(91)	(84)	:	:	(60)
9 rom eller flere	181	181	:	:	115
Etasjeplassering. Heis					
Boliger med beboelsesrom i én etasje i alt	3457	3053	365	1222	1870
Kjelleretasje	201	180	:	:	150
Underetasje	195	159	:	(70)	(100)
1. etasje	2383	2178	226	784	1373
2. etasje	652	515	(95)	320	236
3. etasje	:	:	:	:	:
4. etasje	:	:	:	:	:
I hus med heis	:	:	:	:	:
I hus uten heis	:	:	:	:	:
5. etasje eller høyere	:	:	:	:	:
I hus med heis	:	:	:	:	:
I hus uten heis	:	:	:	:	:
Boliger med beboelsesrom i flere etasjer i alt	2580	2423	344	1117	1119
1. etasje og underetasje/kjeller	653	639	:	(80)	536
1. og 2. etasje	1705	1562	305	930	471
1. og 2. etasje og underetasje/kjeller	186	186	:	(87)	(96)
1., 2. og 3. etasje	:	:	:	:	:
Andre etasjekombinasjoner	:	:	:	:	:
Bosatte i alt	14732	13924	1343	5152	8237
Bosatte pr. bolig	2,4	2,5	1,9	2,2	2,8
Rom i alt	25238	23476	2974	9025	13238
Rom pr. bolig	4,2	4,3	4,2	3,9	4,4

Tabell 18. Boliger etter standardindikatorer. Bosatte etter alder og standardindikatorer. 3. november 1990

	Boliger	Bosatte								
		I alt	0-19	20-29	30-39	40-49	50-59	60-69	70-79	80-
I alt ¹	6037	14732	3835	2193	2173	2007	1321	1507	1144	551
Hustype										
Frittliggende enebolig eller våningshus tilknyttet gårdsdrift	4966	12449	3186	1845	1693	1712	1152	1288	1093	480
Småhus	859	1900	538	388	263	230	(105)	(176)	(139)	:
Blokk, leiegård, forretningsbygg, bygg for felleshusholdning e.l.	212	382	:	(109)	:	:	:	:	:	:
Tallet på rom. Kjøkken										
1 - 2 rom	840	1229	(138)	272	(137)	:	:	(181)	(217)	(120)
Med kjøkken	792	1171	(128)	245	(126)	:	:	(171)	(217)	(120)
Uten kjøkken	(48)	(59)	:	:	:	:	:	:	:	:
3 - 4 rom	3046	6877	1545	1051	935	769	614	844	775	344
5 rom eller flere	2152	6625	2121	1019	933	1149	579	470	263	:
Byggeår										
- 1900	709	1343	245	(213)	(136)	(134)	(136)	(194)	(163)	(122)
1901 - 1960	2339	5152	1004	753	575	618	459	772	672	301
1961 - 1990	2989	8237	2556	1377	1294	1234	693	530	421	(133)
Oppvarmingskilder										
Én kilde, i alt	2213	4959	1148	979	592	582	399	581	459	(220)
Sentralvarme, elektriske ovner, varmekabler e.l.	1257	2915	772	601	368	369	249	272	(212)	:
Ovner for flytende brensel	437	804	(118)	(164)	:	:	:	(118)	(138)	:
Ovner for fast brensel	519	1240	257	(215)	(169)	(118)	(101)	(191)	(109)	:
To eller flere kilder, i alt	3825	9772	2657	1363	1413	1404	889	915	796	336
Elektriske ovner og ovner for fast brensel	1842	4891	1561	658	898	667	345	323	280	(158)
Elektriske ovner og ovner for flytende brensel	333	831	(180)	:	:	(136)	(148)	(105)	:	:
Ovner for fast og flytende brensel	491	979	(149)	(132)	:	(111)	:	(173)	(203)	:
Sentralvarme og én eller flere andre kilder	211	531	(154)	:	:	(117)	:	:	:	:
Andre kombinasjoner	948	2541	613	423	301	373	283	236	(207)	(104)
Sanitærforhold										
Har både bad og WC	5477	13924	3761	2223	1962	1926	1222	1296	1098	436
Har WC, men ikke bad	224	290	:	:	:	:	:	:	:	:
Har bad, men ikke WC	(103)	(184)	:	:	:	:	:	:	:	:
Har verken bad eller WC	233	334	:	:	:	:	:	(106)	:	:
Etasjeplassering. Heis										
Boliger med beboelsesrom i én etasje i alt	3457	7648	1766	1244	1021	967	685	867	729	368
1. etasje, kjelleretasje eller underetasje	2779	6260	1446	983	851	782	566	711	620	302
2. etasje eller høyere	678	1388	320	261	(171)	(185)	(119)	(156)	(110)	:
I hus med heis	:	:	:	:	:	:	:	:	:	:
I hus uten heis	678	1388	320	261	(171)	(185)	(119)	(156)	(110)	:
Boliger med beboelsesrom i flere etasjer	2580	7084	2038	1098	984	1019	603	628	525	(188)
Plan i boligen										
Boliger med kjøkken, bad, WC og minst ett beboelsesrom på ett plan	4869	12321	3334	1950	1706	1712	1093	1154	966	405
Ele-/leleform										
Eies i alt	4588	12153	3328	1743	1698	1717	1148	1215	963	342
Privat	4309	11670	3280	1649	1661	1648	1110	1079	916	326
Gjennom borettslag e.l.	279	483	:	:	:	:	:	(135)	:	:
Leies	1450	2579	477	599	307	269	(140)	281	292	(214)
Tallet på bosatte										
1	1925	1925	:	426	(117)	(202)	:	341	447	298
2	1567	3135	(164)	343	242	(207)	504	842	639	(194)
3	1030	3089	713	692	503	411	371	226	(120)	:
4	1124	4497	1840	616	841	840	277	:	:	:
5	307	1533	765	(188)	247	243	:	:	:	:
6 eller flere	85	553	305	:	:	:	:	:	:	:

¹ Se tekstdelen, pkt. 5.

Tabell 19. Husholdninger, familier og personer, etter type husholdning¹. Husholdninger etter type husholdning¹ og tallet på familier i husholdningen/yrkesaktivitet i husholdningen/eieform/tallet på rom i boligen og kjøkken. 3.november 1990

	I alt	En- person- hus- hold- ninger	Flerpersonhusholdninger uten barn			Flerpersonhusholdninger med barn			
			I alt	2 per- soner	3 per- soner eller flere	I alt	1 barn	2 barn	3 barn eller flere
Personer i alt	14732	1925	5292	2865	2427	7515	2833	3276	1406
Familier i alt	6616	1925	2485	1631	853	2207	1039	884	284
Husholdninger i alt	6037	1925	2150	1433	717	1963	876	822	264
Tallet på familier i husholdningen									
1 familie	5482	1925	1835	1234	601	1723	716	761	246
2 familier	531	.	296	198	(98)	234	157	(62)	:
3 familier	:	.	:	.	:	:	:	:	:
4 familier eller flere	:	.	:	.	:	:	:	:	:
Yrkesaktivitet. Tallet på yrkesaktive i uka									
Husholdning uten yrkesaktive	2115	1200	724	692	:	190	(70)	(106)	:
Husholdning med 1 yrkesaktiv	1763	724	504	324	179	535	225	204	(106)
Heltid ²	1361	575	372	213	159	414	157	175	(82)
Deltid	402	149	132	111	:	121	(68)	:	:
Husholdning med 2 yrkesaktive	1605	.	597	416	180	1008	429	461	119
Begge på heltid	809	.	403	271	132	407	229	157	:
En på heltid	734	.	172	131	:	561	189	274	(98)
Ingen på heltid	(62)	.	:	:	:	:	:	:	:
Husholdning med 3 yrkesaktive	433	.	244	.	244	188	120	:	:
Alle på heltid	129	.	(89)	.	(89)	:	:	:	:
To på heltid	201	.	112	.	112	(89)	(65)	:	:
En på heltid	(98)	.	:	.	:	(57)	:	:	:
Ingen på heltid	:	.	:	.	:	:	:	:	:
Husholdning med 4 yrkesaktive og over	122	.	(81)	.	(81)	:	:	:	:
Eie-/leieform									
Eies i alt	4588	1105	1799	1147	652	1684	705	741	238
Privat	4309	966	1690	1060	630	1653	687	727	238
Gjennom borettslag e.l.	279	138	109	(87)	:	:	:	:	:
Leies i alt	1450	820	351	286	(66)	278	171	(82)	:
Som tjenestebolig	167	:	(61)	(58)	:	(64)	:	:	:
For et avgrenset tidsrom	146	(53)	:	:	:	(64)	:	:	:
På andre vilkår	1136	724	262	203	(59)	150	111	:	:
Tallet på rom. Kjøkken									
1 rom	224	149	:	:	:	:	:	:	:
Med kjøkken i alt	197	128	:	:	:	:	:	:	:
Kjøkken 6 m ² eller større	140	(85)	:	:	:	:	:	:	:
Kjøkken mindre enn 6 m ²	(56)	:	:	:	:	:	:	:	:
Uten kjøkken	:	:	:	:	:	:	:	:	:
2 rom	616	437	115	(106)	:	(65)	(52)	:	:
Med kjøkken i alt	595	415	115	(106)	:	(65)	(52)	:	:
Kjøkken 6 m ² eller større	486	330	107	(102)	:	(49)	:	:	:
Kjøkken mindre enn 6 m ²	109	(85)	:	:	:	:	:	:	:
Uten kjøkken	:	:	:	:	:	:	:	:	:
3 rom	1232	554	421	353	(68)	257	141	(87)	:
4 rom	1814	426	819	566	253	569	215	291	(63)
5 rom	1154	213	413	257	157	528	232	204	(92)
6 rom	448	:	167	(68)	(99)	260	115	115	:
7 rom	278	(61)	(82)	:	(63)	135	(55)	(56)	:
8 rom	(91)	:	:	:	:	(58)	:	:	:
9 rom eller flere	181	(53)	(65)	:	:	(63)	:	:	:

¹ I denne tabellen er barn (ugifte hjemmeboende) 18 år og over holdt utenfor ved grupperingen av husholdninger etter type. Husholdninger som har barn bare i alderen 18 år og over, er derfor regnet som flerpersonhusholdninger uten barn. ² Heltid er *samt* avtalt/vanlig arbeidstid på 30 timer eller mer i uka (alle arbeidsforhold).

Tabell 20. Husholdninger, familier og personer, etter husholdningsstørrelse/type husholdning. Absolutte tall og prosent. 3. november 1990

	Absolutte tall			Prosent		
	Personer	Familier	Husholdninger	Personer	Familier	Husholdninger
I alt	14732	6616	6037	100,0	100,0	100,0
Husholdningsstørrelse						
1 person	1925	1925	1925	13,1	29,1	31,9
2 personer	3135	1766	1567	21,3	26,7	26,0
3 personer	3089	1256	1030	21,0	19,0	17,1
4 personer	4497	1208	1124	30,5	18,3	18,6
5 personer eller flere	2086	462	391	14,2	7,0	6,5
Husholdningstype						
Énpersonhusholdninger	1925	1925	1925	13,1	29,1	31,9
Alder						
- 24	231	231	231	1,6	3,5	3,8
25 - 34	320	320	320	2,2	4,8	5,3
35 - 44	149	149	149	1,0	2,3	2,5
45 - 69	479	479	479	3,3	7,2	7,9
70 - 79	447	447	447	3,0	6,8	7,4
80 - 84	192	192	192	1,3	2,9	3,2
85 -	107	107	107	0,7	1,6	1,8
Flerpersonhusholdninger uten barn ¹	5292	2485	2150	35,9	37,6	35,6
Alder eldste person						
- 44	1584	727	569	10,8	11,0	9,4
45 - 69	2705	1246	1114	18,4	18,8	18,5
70 - 79	777	388	361	5,3	5,9	6,0
80 - 84	(167)	(92)	(80)	(1,1)	(1,4)	(1,3)
85 -	:	:	:	:	:	:
Flerpersonhusholdninger med barn ¹	7515	2207	1963	51,0	33,4	32,5
Alder yngste barn						
0 - 6	4060	1257	1063	27,6	19,0	17,6
7 - 15	2713	738	695	18,4	11,2	11,5
16 - 17	741	212	205	5,0	3,2	3,4
Tallet på barn i husholdningen						
1 barn	2833	1039	876	19,2	15,7	14,5
2 barn	3276	884	822	22,2	13,4	13,6
3 barn	1097	236	218	7,4	3,6	3,6
4 barn eller flere	309	48	46	2,1	0,7	0,8

¹ I denne tabellen er barn (ugifte hjemmeboende) 18 år og over holdt utenfor ved grupperingen av husholdninger etter type. Husholdninger som har barn bare i alderen 18 år og over, er derfor regnet som flerpersonhusholdninger uten barn.

Tabell 21. Husholdninger etter type husholdning¹ og disponering av personbil/avfallssortering.
3. november 1990

	I alt	Husholdninger med barn	Husholdninger uten barn					
			I alt	Alder eldste person				
				-24	25-44	45-69	70-79	80-
Husholdninger i alt	6037	1963	4075	469	800	1593	808	404
Disponering av personbil								
1 bil	2879	895	1983	160	443	880	392	109
2 biler	1583	879	705	159	205	286	(49)	:
3 biler eller flere	290	(90)	200	(55)	(53)	(79)	:	:
Husholdningen disponerer ikke bil	1285	(99)	1187	(95)	(98)	348	365	280
Avfallssortering (kildesortering)								
Husholdningen sorterer avfall, i alt	2156	853	1303	132	226	577	302	(66)
Papir ²	1367	478	889	(74)	158	386	220	(50)
Glass ²	1076	439	637	(57)	(80)	325	159	:
Batterier ²	1396	667	730	(70)	110	355	175	:
Maling, lakk, olje e.l. ²	507	209	298	:	(61)	144	(61)	:
Annet avfall ²	446	116	331	:	:	145	131	:
Husholdningen sorterer ikke avfall	3881	1110	2772	337	574	1017	506	339

¹ I denne tabellen er barn (ugifte hjemmeboende) 18 år og over holdt utenfor ved grupperingen av husholdninger etter type. Husholdninger som har barn bare i alderen 18 år og over, er derfor regnet som husholdninger uten barn. ² Noen husholdninger sorterer flere typer avfall. Derfor blir summen av husholdninger etter avfallstype større enn tallet på husholdninger som sorterer avfall i alt.

Tabell 24. Barn 0-17 år etter alder, familietype og mors/fars yrkesaktivitet i uka 27. oktober -
2. november 1990

Alder	I alt	Ektepar med barn			Mor/far med barn	
		I alt	Av dette		I alt	Av dette med yrkesaktiv mor/far
			En av foreldrene yrkesaktiv	Begge foreldrene yrkesaktive		
Barn i alt ¹	3404	2785	779	1873	619	375
0 - 6 år	1314	1025	328	620	289	(133)
7 - 12 år	1084	928	246	638	(156)	(112)
13 - 17 år	1006	832	(205)	615	(174)	(130)

¹ Barn 0-17 år i alt er ikke det samme som personer 0-17 i alt. Se tekstdelen, pkt. 4.1.

Tabell 25. Personer 67 år og over i privathusholdning. Alder, tallet på personer i husholdningen og indikatorer for boligstandard. 3. november 1990

	I alt	Aldersgruppering 1				Aldersgruppering 2			
		67 - 79 år		80 år og over		67 - 74 år		75 -79 år	
		Bor alene	Bor med flere	Bor alene	Bor med flere	Bor alene	Bor med flere	Bor alene	Bor med flere
I alt ¹	2146	543	1052	295	256	336	764	(207)	288
Hustype									
Frittliggende enebolig eller våningshus tilknyttet gårdsdrift	1982	458	1044	245	235	277	756	(181)	288
Småhus	230	:	:	:	:	:	:	:	:
Blokk, leiegård, forretningsbygg, bygg for felleleshusholdning e.l.	:	:	:	:	:	:	:	:	:
Tallet på rom. Kjøkken									
1 - 2 rom	406	(181)	(105)	:	:	(107)	:	:	:
Med kjøkken	396	(170)	(105)	:	:	:	:	:	:
Uten kjøkken	:	:	:	:	:	:	:	:	:
3 - 4 rom	1415	330	740	(181)	(163)	(202)	563	(128)	(178)
5 rom eller flere	454	:	288	:	:	:	(205)	:	:
Byggeår									
- 1900	340	:	(122)	:	:	:	:	:	:
1901 - 1960	1213	288	625	(128)	(173)	(181)	430	(107)	(195)
1961 - 1990	722	(202)	387	:	:	(117)	309	:	:
Oppvarmingskilder									
En kilde, i alt	856	256	380	(107)	(114)	(160)	284	:	:
Sentralvarme, elektriske ovner, varmekabler e.l.	358	(138)	(146)	:	:	:	(101)	:	:
Ovner for flytende brensel	238	:	(119)	:	:	:	:	:	:
Ovner for fast brensel	261	:	(116)	:	:	:	:	:	:
To eller flere kilder, i alt	1419	330	753	(192)	(144)	(202)	539	(128)	(215)
Sentralvarme og én eller flere andre kilder	:	:	:	:	:	:	:	:	:
Andre kombinasjoner	1352	298	722	(192)	(141)	(170)	512	(128)	(210)
Sanitærforhold									
Har både bad og WC	1934	490	1008	(213)	(223)	309	749	(181)	260
Har enten bad eller WC	(203)	:	:	:	:	:	:	:	:
Har verken bad eller WC	(138)	:	:	:	:	:	:	:	:
Etasjeplassering. Heis									
Boliger med beboelsesrom i én etasje i alt	1377	394	616	224	(144)	234	450	(160)	(166)
1. etasje, kjelleretasje eller underetasje	1145	330	512	(181)	(121)	(181)	382	(149)	(130)
2. etasje eller høyere	233	:	(103)	:	:	:	:	:	:
I hus med heis	:	:	:	:	:	:	:	:	:
I hus uten heis	233	:	(103)	:	:	:	:	:	:
Boliger med beboelsesrom i flere etasjer	898	(192)	518	:	(114)	(128)	372	:	(146)
Plan i boligen									
Boliger med kjøkken, bad, WC og minst ett beboelsesrom på ett plan ..	1732	469	858	(202)	(202)	288	637	(181)	(221)
Eie-/leieform									
Eies i alt	1662	394	926	(149)	(192)	234	693	(160)	233
Privat	1550	330	893	(138)	(188)	(181)	665	(149)	228
Gjennom borettslag e.l.	(112)	:	:	:	:	:	:	:	:
Leies	613	(192)	(208)	(149)	:	(128)	(129)	:	:

¹ Se tekstdelen, pkt. 5.

Tabell 26. Folkemengde etter alder, kjønn og type bostedsstrøk/grunnkrets. 3. november 1990

	I alt	Alder										
		0-6	7-15	16-19	20-24	25-29	30-49	50-59	60-66	67-69	70-79	80-
Kommunen	14801	1314	1691	830	1121	1072	4180	1321	1056	451	1174	591
Menn	7354	709	851	401	581	548	2148	661	545	205	495	210
Kvinner	7447	605	840	429	540	524	2032	660	511	246	679	381
Type bostedsstrøk og kjønn												
Tettsteder												
Tettbygde strøk	11330	1017	1330	640	855	808	3232	977	807	351	859	454
Menn	5572	541	667	303	447	416	1643	481	408	160	353	153
Kvinner	5758	476	663	337	408	392	1589	496	399	191	506	301
2121 Darbu	348	37	35	18	18	35	106	36	19	10	21	13
Menn	170	21	12	7	5	19	57	18	11	7	6	7
Kvinner	178	16	23	11	13	16	49	18	8	3	15	6
2122 Vestfossen	2793	223	320	143	206	192	796	257	192	86	242	136
Menn	1397	131	168	62	120	103	399	133	101	36	100	44
Kvinner	1396	92	152	81	86	89	397	124	91	50	142	92
2123 Hokksund	6783	565	776	421	522	427	1936	614	528	213	516	265
Menn	3314	280	389	204	272	221	981	302	268	95	211	91
Kvinner	3469	285	387	217	250	206	955	312	260	118	305	174
2124 Skotselv	890	72	120	39	75	57	245	62	64	40	77	39
Menn	433	41	63	21	39	25	128	24	27	20	35	10
Kvinner	457	31	57	18	36	32	117	38	37	20	42	29
2125 Ormåsén	516	120	79	19	34	97	149	8	4	2	3	1
Menn	258	68	35	9	11	48	78	4	1	2	1	1
Kvinner	258	52	44	10	23	49	71	4	3	-	2	-
Spredtbygde strøk	3404	295	352	186	253	262	926	341	248	98	309	134
Menn	1745	167	178	98	125	130	494	178	136	44	139	56
Kvinner	1659	128	174	88	128	132	432	163	112	54	170	78
Uoppgitt	67	2	9	4	13	2	22	3	1	2	6	3
Delområde, grunnkrets og kjønn												
01 Fiskum	1091	107	113	53	81	107	304	108	68	35	79	36
Menn	559	62	52	24	38	53	170	59	37	18	32	14
Kvinner	532	45	61	29	43	54	134	49	31	17	47	22
0101 Lurdalen	64	9	5	1	3	6	20	10	3	3	3	1
Menn	35	3	2	1	2	3	12	6	2	1	3	-
Kvinner	29	6	3	-	1	3	8	4	1	2	-	1
0102 Skogen	161	19	13	13	17	21	40	18	4	5	7	4
Menn	88	14	9	7	8	12	20	11	1	1	3	2
Kvinner	73	5	4	6	9	9	20	7	3	4	4	2
0103 Muggerud	118	8	7	6	16	11	23	14	11	2	15	5
Menn	66	4	3	4	9	6	14	7	7	1	9	2
Kvinner	52	4	4	2	7	5	9	7	4	1	6	3
0104 Darbu	602	57	65	29	37	59	180	55	43	20	36	21
Menn	287	30	24	10	14	29	100	27	23	12	10	8
Kvinner	315	27	41	19	23	30	80	28	20	8	26	13
0105 Gunhildrud	92	8	22	3	6	3	27	4	3	3	11	2
Menn	52	6	14	2	4	1	13	4	2	1	4	1
Kvinner	40	2	8	1	2	2	14	-	1	2	7	1
0106 Mastebogen	54	6	1	1	2	7	14	7	4	2	7	3
Menn	31	5	-	-	1	2	11	4	2	2	3	1
Kvinner	23	1	1	1	1	5	3	3	2	-	4	2
02 Vestfossen	3616	289	396	192	267	252	1022	344	244	107	330	173
Menn	1827	168	213	87	150	133	516	185	127	42	144	62
Kvinner	1789	121	183	105	117	119	506	159	117	65	186	111
0201 Hals/Skara	285	18	28	14	22	13	88	26	27	14	31	4
Menn	148	13	14	6	11	6	43	14	9	10	20	2
Kvinner	137	5	14	8	11	7	45	12	18	4	11	2
0202 Flesaker	420	32	39	18	35	33	108	47	27	10	36	35
Menn	203	20	24	9	15	18	51	24	14	3	15	10
Kvinner	217	12	15	9	20	15	57	23	13	7	21	25
0203 Island	855	63	87	48	51	62	245	68	69	33	89	40
Menn	426	37	51	21	30	29	125	32	34	11	41	15
Kvinner	429	26	36	27	21	33	120	36	35	22	48	25
0204 Vestfossen	653	52	70	35	59	48	175	47	46	16	65	40
Menn	335	30	32	17	37	33	88	27	27	8	21	15
Kvinner	318	22	38	18	22	15	87	20	19	8	44	25
0205 Røkkeberg	960	89	121	51	64	67	285	107	53	24	63	36
Menn	481	52	62	20	38	34	146	59	30	7	24	9
Kvinner	479	37	59	31	26	33	139	48	23	17	39	27
0206 Svensrud	10	2	3	-	-	-	4	-	-	-	1	-
Menn	6	1	2	-	-	-	2	-	-	-	1	-
Kvinner	4	1	1	-	-	-	2	-	-	-	-	-
0207 Horne	313	25	41	21	19	16	91	37	11	6	31	15
Menn	164	12	24	12	9	8	47	20	9	2	13	8
Kvinner	149	13	17	9	10	8	44	17	2	4	18	7

Tabell 26 (forts.). Folkemengde etter alder, kjønn og type bostedsstrøk/grunnkrets. 3. november 1990

	I alt	Alder										
		0-6	7-15	16-19	20-24	25-29	30-49	50-59	60-66	67-69	70-79	80-
0209 Brekke	120	8	7	5	17	13	26	12	11	4	14	3
Menn	64	3	4	2	10	5	14	9	4	1	9	3
Kvinner	56	5	3	3	7	8	12	3	7	3	5	-
03 Hokksund vest	3312	310	385	190	252	260	933	279	208	82	247	166
Menn	1634	171	197	90	120	143	475	133	110	34	99	62
Kvinner	1678	139	188	100	132	117	458	146	98	48	148	104
0301 Himsjø	1	-	-	-	-	-	1	-	-	-	-	-
Menn	1	-	-	-	-	-	1	-	-	-	-	-
Kvinner	-	-	-	-	-	-	-	-	-	-	-	-
0302 Varlo	378	21	42	24	31	21	99	40	33	14	39	14
Menn	192	13	19	15	9	14	49	20	22	5	16	10
Kvinner	186	8	23	9	22	7	50	20	11	9	23	4
0303 Ormåsen	516	120	79	19	34	97	149	8	4	2	3	1
Menn	258	68	35	9	11	48	78	4	1	2	1	1
Kvinner	258	52	44	10	23	49	71	4	3	-	2	-
0305 Røren/Åsgård	224	14	22	15	21	16	66	22	15	4	21	8
Menn	117	7	12	7	15	9	33	13	7	2	8	4
Kvinner	107	7	10	8	6	7	33	9	8	2	13	4
0306 Røren	967	65	112	76	89	60	297	93	72	21	60	22
Menn	481	36	59	32	48	33	145	45	35	11	26	11
Kvinner	486	29	53	44	41	27	152	48	37	10	34	11
0307 Semsmoen/Sundmoen	876	61	101	38	54	44	221	87	54	20	84	112
Menn	416	32	57	19	27	25	117	37	30	8	31	33
Kvinner	460	29	44	19	27	19	104	50	24	12	53	79
0308 Kantum/Høen	350	29	29	18	23	22	100	29	30	21	40	9
Menn	169	15	15	8	10	14	52	14	15	6	17	3
Kvinner	181	14	14	10	13	8	48	15	15	15	23	6
04 Hokksund øst	4675	417	531	293	363	309	1332	426	382	156	342	124
Menn	2290	199	256	148	190	156	672	216	195	74	142	42
Kvinner	2385	218	275	145	173	153	660	210	187	82	200	82
0401 Hokksund omegn	215	14	12	14	26	16	47	36	23	7	16	4
Menn	112	7	8	8	12	11	21	17	13	6	8	1
Kvinner	103	7	4	6	14	5	26	19	10	1	8	3
0402 Ullern/Hobbelstad	411	30	63	34	31	18	134	38	19	14	21	9
Menn	206	8	35	14	23	9	66	22	11	5	9	4
Kvinner	205	22	28	20	8	9	68	16	8	9	12	5
0403 Vendelborg	376	28	45	32	21	19	109	32	29	21	28	12
Menn	183	13	23	18	10	13	52	16	11	10	10	7
Kvinner	193	15	22	14	11	6	57	16	18	11	18	5
0404 Sentrum Nord/Hellefoss	415	55	43	16	31	36	111	26	35	8	41	13
Menn	206	23	18	10	13	20	65	13	19	4	17	4
Kvinner	209	32	25	6	18	16	46	13	16	4	24	9
0405 Gamle Hokksund/Lerberg	901	81	116	43	53	65	264	79	71	27	80	22
Menn	452	50	57	21	31	28	134	41	32	12	37	9
Kvinner	449	31	59	22	22	37	130	38	39	15	43	13
0406 Hokksund sentrum/ Frognes	546	43	59	31	43	35	168	36	40	17	50	24
Menn	245	16	29	14	21	16	87	16	22	6	13	5
Kvinner	301	27	30	17	22	19	81	20	18	11	37	19
0407 Loesmoen nord	1034	90	134	82	89	59	309	97	82	30	42	20
Menn	524	48	65	42	53	29	148	51	44	15	20	9
Kvinner	510	42	69	40	36	30	161	46	38	15	22	11
0408 Loesmoen syd	390	46	33	15	38	32	96	32	37	18	28	15
Menn	172	20	13	6	15	14	50	15	19	9	9	2
Kvinner	218	26	20	9	23	18	46	17	18	9	19	13
0409 Sem	135	8	9	9	10	16	29	14	16	5	16	3
Menn	65	3	4	6	5	8	12	7	10	4	5	1
Kvinner	70	5	5	3	5	8	17	7	6	1	11	2
0410 Gressbanen/Aker	252	22	17	17	21	13	65	36	30	9	20	2
Menn	125	11	4	9	7	8	37	18	14	3	14	-
Kvinner	127	11	13	8	14	5	28	18	16	6	6	2
05 Skotselv	2040	189	257	98	145	142	567	161	153	69	170	89
Menn	1007	108	127	52	74	61	304	66	75	36	75	29
Kvinner	1033	81	130	46	71	81	263	95	78	33	95	60
0501 Sønju/Sluten	107	12	12	6	4	4	39	5	6	4	10	5
Menn	54	6	6	3	4	1	20	3	4	1	2	4
Kvinner	53	6	6	3	-	3	19	2	2	3	8	1
0502 Borge	224	29	34	11	13	14	63	15	19	6	13	7
Menn	117	18	18	6	6	6	37	3	10	4	6	3
Kvinner	107	11	16	5	7	8	26	12	9	2	7	4
0503 Skotselv	692	56	107	27	45	47	187	42	46	31	62	42
Menn	321	30	52	16	21	21	97	20	17	13	24	10
Kvinner	371	26	55	11	24	26	90	22	29	18	38	32

Tabell 26 (forts.). Folkemengde etter alder, kjønn og type bostedsstrøk/grunnkrets. 3. november 1990

	I alt	Alder										
		0-6	7-15	16-19	20-24	25-29	30-49	50-59	60-66	67-69	70-79	80-
0504 Stormoen/Bakke	363	37	35	12	36	30	94	38	29	4	29	19
Menn	172	22	11	5	19	12	48	18	16	1	14	6
Kvinner	191	15	24	7	17	18	46	20	13	3	15	13
0505 Fjerdingsstad	265	28	31	13	15	20	74	28	18	8	21	9
Menn	137	17	19	6	9	7	39	13	8	6	11	2
Kvinner	128	11	12	7	6	13	35	15	10	2	10	7
0506 Dramdal	235	16	24	18	23	14	68	16	17	10	24	5
Menn	123	8	15	10	11	6	39	3	8	8	13	2
Kvinner	112	8	9	8	12	8	29	13	9	2	11	3
0507 Skar	154	11	14	11	9	13	42	17	18	6	11	2
Menn	83	7	6	6	4	8	24	6	12	3	5	2
Kvinner	71	4	8	5	5	5	18	11	6	3	6	-
Uoppgitt	67	2	9	4	13	2	22	3	1	2	6	3

Tabell 27.1. Yrkesaktive 16 år og over, etter næring, kjønn og type bostedsstrøk/delområde. 3. november 1989 - 2. november 1990

	I alt	Jord- bruk, skog- bruk, fiske og fangst	Oljeut- vinning og berg- verks- drift	Industri	Kraft- og vann- for- syning	Bygge- og anleggs- virksom- het	Vare- handel, hotell- og restau- rant- virksom- het	Transport, lagring, post- og telekom- munika- sjoner	Bank-, finans- og forsikrings- virksomhet, eiendoms- drift og forretnings- messig tjeneste- yting	Offent- lig, sosial og privat tjeneste- yting
Kommunen ¹	7454	339	:	1474	131	800	1414	465	471	2339
Menn	4139	245	:	1180	113	730	635	307	246	662
Kvinner	3315	94	:	294	:	(70)	779	158	225	1677
Type bostedsstrøk og kjønn										
Tettsteder										
Tettbygde strøk	5731	:	:	1181	(109)	528	1205	424	332	1827
Menn	3168	:	:	959	(101)	473	566	316	(177)	473
Kvinner	2563	:	:	(222)	:	:	639	(108)	(156)	1355
2121 Darbu	(185)	:	:	:	:	:	:	:	:	:
Menn	:	:	:	:	:	:	:	:	:	:
Kvinner	:	:	:	:	:	:	:	:	:	:
2122 Vestfossen	1312	:	:	259	:	(127)	227	:	:	460
Menn	744	:	:	(212)	:	(127)	(124)	:	:	:
Kvinner	568	:	:	:	:	:	(104)	:	:	362
2123 Hokksund	3535	:	:	691	:	312	830	279	(212)	1059
Menn	1942	:	:	549	:	265	373	(200)	(101)	312
Kvinner	1593	:	:	(143)	:	:	457	:	(111)	748
2124 Skotselv	384	:	:	(129)	:	:	:	:	:	(132)
Menn	(222)	:	:	(108)	:	:	:	:	:	:
Kvinner	(162)	:	:	:	:	:	:	:	:	(103)
2125 Ormåsen	316	:	:	:	:	:	:	:	:	:
Menn	(175)	:	:	:	:	:	:	:	:	:
Kvinner	(141)	:	:	:	:	:	:	:	:	:
Spredtbygde strøk	1677	(192)	:	293	:	(216)	320	(101)	:	414
Menn	936	(148)	:	235	:	(206)	(129)	:	:	:
Kvinner	741	:	:	:	:	:	(191)	:	:	335
Uoppgitt	:	:	:	:	:	:	:	:	:	:
Delområde og kjønn										
01 Fiskum	634	:	:	:	:	(114)	(135)	:	:	(210)
Menn	336	:	:	:	:	(105)	:	:	:	:
Kvinner	299	:	:	:	:	:	:	:	:	(164)
02 Vestfossen	1736	:	:	378	:	(168)	307	(112)	(105)	536
Menn	1023	:	:	303	:	(157)	(163)	:	:	(108)
Kvinner	712	:	:	:	:	:	(144)	:	:	428
03 Hokksund vest	1661	:	:	280	:	(150)	431	:	(125)	479
Menn	849	:	:	(214)	:	(132)	(148)	:	:	(125)
Kvinner	812	:	:	:	:	:	283	:	:	354
04 Hokksund øst	2500	:	:	527	:	(190)	554	230	(141)	770
Menn	1401	:	:	420	:	(161)	290	(162)	:	(215)
Kvinner	1099	:	:	(107)	:	:	264	:	:	556
05 Skotselv	877	:	:	(218)	:	(123)	:	:	:	245
Menn	495	:	:	(187)	:	(123)	:	:	:	:
Kvinner	382	:	:	:	:	:	:	:	:	(189)
Uoppgitt	:	:	:	:	:	:	:	:	:	:

¹ Se tekstdelen, pkt. 5.

Tabell 27.2. Yrkesaktive 16 år og over, etter næring, kjønn og type bostedsstrøk/grunnkrets. 3. november 1989 - 2. november 1990

	I alt	Primær	Sekundær	Tertiær		
				I alt	Off., sosial og privat tjenesteyting	Andre tertiær-næringer
Kommunen ¹	7454	339	2425	4689	2339	2350
Menn	4139	245	2043	1850	662	1188
Kvinner	3315	94	382	2839	1677	1162
Type bostedsstrøk og kjønn						
Tettsteder						
Tettbygde strøk	5731	:	1851	3788	1827	1961
Menn	3168	:	1566	1531	473	1058
Kvinner	2563	:	285	2257	1355	902
2121 Darbu	(185)	:	:	(126)	:	:
Menn	:	:	:	:	:	:
Kvinner	:	:	:	:	:	:
2122 Vestfossen	1312	:	413	852	460	392
Menn	744	:	366	342	:	245
Kvinner	568	:	:	509	362	(147)
2123 Hokksund	3535	:	1118	2381	1059	1321
Menn	1942	:	921	986	312	674
Kvinner	1593	:	(198)	1395	748	647
2124 Skotselv	384	:	(159)	(215)	(132)	:
Menn	(222)	:	(138)	:	:	:
Kvinner	(162)	:	:	(132)	(103)	:
2125 Ormåsen	316	:	(101)	(215)	:	(123)
Menn	(175)	:	:	:	:	:
Kvinner	(141)	:	:	(130)	:	:
Sprettbygde strøk	1677	(192)	557	928	414	514
Menn	936	(148)	477	311	:	232
Kvinner	741	:	:	617	335	282
Uoppgitt	:	:	:	:	:	:
Delområde, grunnkrets og kjønn						
01 Fiskum	634	:	(213)	383	(210)	(173)
Menn	336	:	(193)	(104)	:	:
Kvinner	299	:	:	279	(164)	(115)
0101 Lurdalen	:	:	:	:	:	:
Menn	:	:	:	:	:	:
Kvinner	:	:	:	:	:	:
0102 Skogen	(148)	:	:	(102)	:	:
Menn	:	:	:	:	:	:
Kvinner	:	:	:	:	:	:
0103 Muggerud	:	:	:	:	:	:
Menn	:	:	:	:	:	:
Kvinner	:	:	:	:	:	:
0104 Darbu	338	:	(120)	(199)	(135)	:
Menn	(155)	:	(101)	:	:	:
Kvinner	(183)	:	:	(164)	(111)	:
0105 Gunhildrud	:	:	:	:	:	:
Menn	:	:	:	:	:	:
Kvinner	:	:	:	:	:	:
0106 Mastebogen	:	:	:	:	:	:
Menn	:	:	:	:	:	:
Kvinner	:	:	:	:	:	:
02 Vestfossen	1736	:	582	1059	536	523
Menn	1023	:	497	444	(108)	336
Kvinner	712	:	:	616	428	(188)
0201 Hals/Skara	(138)	:	:	:	:	:
Menn	(107)	:	:	:	:	:
Kvinner	:	:	:	:	:	:
0202 Flesaker	(208)	:	:	(119)	:	:
Menn	(138)	:	:	:	:	:
Kvinner	:	:	:	:	:	:
0203 Island	429	:	:	305	(207)	:
Menn	(187)	:	:	:	:	:
Kvinner	242	:	:	225	(166)	:
0204 Vestfossen	(213)	:	:	(121)	:	:
Menn	:	:	:	:	:	:
Kvinner	(115)	:	:	:	:	:
0205 Røkkeberg	536	:	(213)	322	(143)	(179)
Menn	372	:	(194)	(178)	:	(141)
Kvinner	(164)	:	:	(144)	(106)	:

¹ Se tekstdelen, pkt. 5.

Tabell 27.2 (forts.). Yrkesaktive 16 år og over, etter næring, kjønn og type bostedsstrøk/grunnkrets.
3. november 1989 - 2. november 1990

	I alt	Primær	Sekundær	Tertiær		
				I alt	Off., sosial og privat tjenesteyting	Andre tertiær-næringer
0206 Svensrud						
Menn						
Kvinner						
0207 Horne	(144)					
Menn						
Kvinner						
0209 Brekke						
Menn						
Kvinner						
03 Hokksund vest	1661		482	1124	479	645
Menn	849		399	406	(125)	281
Kvinner	812			718	354	364
0301 Himsjø						
Menn						
Kvinner						
0302 Varlo	(151)					
Menn						
Kvinner						
0303 Ormåsen	316		(101)	(215)		(123)
Menn	(175)					
Kvinner	(141)			(130)		
0305 Røren/Åsgård						
Menn						
Kvinner						
0306 Røren	575		(180)	395	(147)	248
Menn	263		(143)	(120)		
Kvinner	312			275	(113)	(162)
0307 Semsmoen/Sundmoen	366		(101)	256	(131)	(125)
Menn	226			(124)		
Kvinner	(140)			(132)		
0308 Kantum/Hoen	(179)			(139)		
Menn						
Kvinner	(116)			(108)		
04 Hokksund øst	2500		779	1696	770	926
Menn	1401		635	749	(215)	534
Kvinner	1099		(144)	947	556	392
0401 Hokksund omegn	(143)			(134)		
Menn						
Kvinner						
0402 Ullern/Hobbelstad	(156)			(107)		
Menn						
Kvinner						
0403 Vendelborg	265			(204)		(116)
Menn	(159)					
Kvinner	(106)			(106)		
0404 Sentrum Nord/Hellefoss	(199)			(106)		
Menn	(142)					
Kvinner						
0405 Gamle Hokksund/Lerberg	406		(121)	277	(132)	(145)
Menn	242		(111)	(123)		
Kvinner	(164)			(154)		
0406 Hokksund sentrum/Frognes	239		(106)	(133)		
Menn	(103)					
Kvinner	(136)			(106)		
0407 Loesmoen nord	625		(169)	456	(185)	271
Menn	311		(131)	(180)		(162)
Kvinner	314			276	(167)	(109)
0408 Loesmoen syd	280		(103)	(168)		
Menn	(207)			(116)		
Kvinner						
0409 Sem						
Menn						
Kvinner						
0410 Gressbanen/Aker	(120)					
Menn						
Kvinner						
05 Skotselv	877		351	454	245	(208)
Menn	495		319	(139)		
Kvinner	382			315	(189)	(126)
0501 Sønju/Sluten						
Menn						
Kvinner						

Tabell 27.2 (forts.). Yrkesaktive 16 år og over, etter næring, kjønn og type bostedsstrøk/grunnkrets.
3. november 1989 - 2. november 1990

	I alt	Primær	Sekundær	Tertiær		
				I alt	Off., sosial og privat tjenesteyting	Andre tertiær-næringer
0502 Borge	(115)	:	:	:	:	:
Menn	(105)	:	:	:	:	:
Kvinner	:	:	:	:	:	:
0503 Skotselv	232	:	:	(139)	:	:
Menn	(109)	:	:	:	:	:
Kvinner	(123)	:	:	(102)	:	:
0504 Stormoen/Bakke	(202)	:	:	:	:	:
Menn	(117)	:	:	:	:	:
Kvinner	:	:	:	:	:	:
0505 Fjerdingsstad	:	:	:	:	:	:
Menn	:	:	:	:	:	:
Kvinner	:	:	:	:	:	:
0506 Dramdal	(112)	:	:	:	:	:
Menn	:	:	:	:	:	:
Kvinner	:	:	:	:	:	:
0507 Skar	:	:	:	:	:	:
Menn	:	:	:	:	:	:
Kvinner	:	:	:	:	:	:
Uoppgitt	:	:	:	:	:	:

Tabell 28. Privathusholdninger. Utvalgte kjennetegn for boligstandard, og disponering av personbil. Bostedsstrøk/grunnkrets. 3. november 1990

	Alle privat- hushold- ninger	Boligen har både bad og WC	Kjøkken 6 m ² og over	Boligen bygget etter 1960	Hushold- ningen eier boligen	Hushold- ningen dispo- nerer bil	Bolig- rommene er på ett plan ¹	Boligen ligger i 2. et. eller høyere og huset har ikke heis
Kommunen	6037	5477	5623	2989	4588	4752	4869	678
Type bostedsstrøk								
Tettsteder								
Tettbygde strøk	4538	4214	4201	2467	3479	3691	3753	488
2121 Darbu	148	137	134	(74)	124	118	120	:
2122 Vestfossen	1101	964	1036	505	807	860	854	117
2123 Hokksund	2735	2604	2527	1505	2088	2258	2316	306
2124 Skotselv	337	294	300	173	261	261	272	:
2125 Ormåsen	215	215	205	210	200	194	191	:
Spredtbygde strøk	1476	1239	1408	521	1093	1037	1092	190
Uppgitt	:	:	:	:	:	:	:	:
Delområde og grunnkrets								
01 Fiskum	474	421	428	203	365	372	366	(56)
0101 Lurdalen	:	:	:	:	:	:	:	:
0102 Skogen	(67)	(65)	(65)	(55)	(65)	(57)	(60)	:
0103 Muggerdud	(66)	:	(51)	:	(50)	:	:	:
0104 Darbu	250	230	236	(102)	200	199	192	:
0105 Gunhildrud	:	:	:	:	:	:	:	:
0106 Mastebogen	:	:	:	:	:	:	:	:
02 Vestfossen	1514	1314	1428	630	1123	1105	1154	156
0201 Hals/Skara	115	(100)	115	(56)	(103)	(100)	(60)	:
0202 Flesaker	170	160	160	(88)	(100)	118	154	:
0203 Island	325	298	306	135	247	275	277	:
0204 Vestfossen	280	226	249	(81)	167	155	203	(50)
0205 Rækkeberg	416	355	402	214	323	323	302	:
0206 Svensrud	:	:	:	:	:	:	:	:
0207 Home	127	122	127	:	117	(96)	109	:
0209 Brække	(80)	(54)	(69)	:	(66)	:	(50)	:
03 Hokksund vest	1312	1282	1217	823	1039	1112	1178	111
0301 Himsjø	:	:	:	:	:	:	:	:
0302 Varlo	158	158	158	(67)	(95)	132	152	:
0303 Ormåsen	215	215	205	210	200	194	191	:
0305 Røren/Åsgård	(72)	(72)	(61)	:	:	:	(72)	:
0306 Røren	366	352	316	278	327	340	331	:
0307 Semsmoen/Sundmoen ..	362	352	341	207	265	270	324	:
0308 Kantum/Hoën	138	133	135	:	(106)	131	107	:
04 Hokksund øst	1896	1786	1771	993	1451	1554	1558	249
0401 Hokksund omegn	(100)	(96)	(100)	:	(96)	(89)	(79)	:
0402 Ullern/Hobbelstad	(83)	(83)	(79)	(71)	(78)	(83)	(76)	:
0403 Vendelborg	189	169	169	(62)	147	133	156	:
0404 Sentrum Nord/Hellefoss ..	146	146	146	(86)	108	124	134	:
0405 Gamle Hokksund/Lerberg ..	357	302	341	181	258	296	255	:
0406 Hokksund sentrum/ Frognes	227	224	206	(93)	149	165	199	(51)
0407 Loesmoen nord	435	432	395	274	343	369	404	(54)
0408 Loesmoen syd	203	198	193	(92)	144	151	151	:
0409 Sem	(52)	:	(52)	:	:	(52)	:	:
0410 Gressbanen/Aker	(102)	(93)	(92)	(63)	(87)	(92)	(67)	:
05 Skotselv	817	651	765	340	593	584	590	(106)
0501 Sønju/Sluten	(62)	:	(62)	:	:	:	:	:
0502 Borge	113	(98)	113	:	(73)	(79)	(79)	:
0503 Skotselv	233	196	200	126	161	160	174	(48)
0504 Stormoen/Bakke	145	116	136	:	(103)	(88)	109	:
0505 Fjerdingsstad	132	(100)	122	(48)	127	(86)	(96)	:
0506 Dramdal	(81)	(70)	(81)	:	(70)	(74)	(70)	:
0507 Skar	(51)	:	(51)	:	:	(51)	:	:
Uppgitt	:	:	:	:	:	:	:	:

¹ Boligen har kjøkken, bad/dusj, WC og minst ett beboelsesrom i samme etasje.

0624 ØVRE EIKER

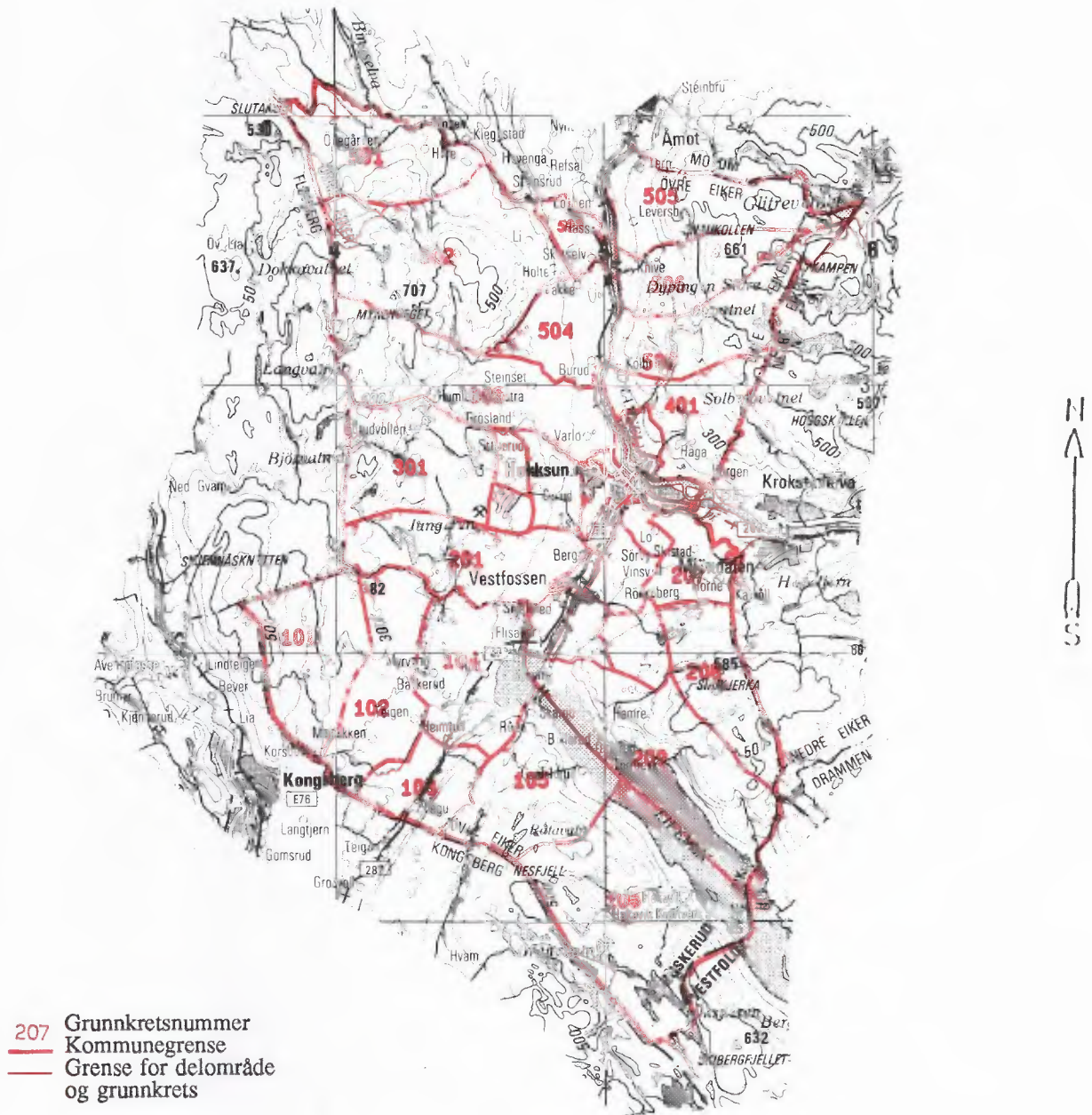

Kartgrunnlag M ca. 1:250 000
Tillatelsenr. 74/91 Statens kartverk

Avgrensning av Hokksund tettsted

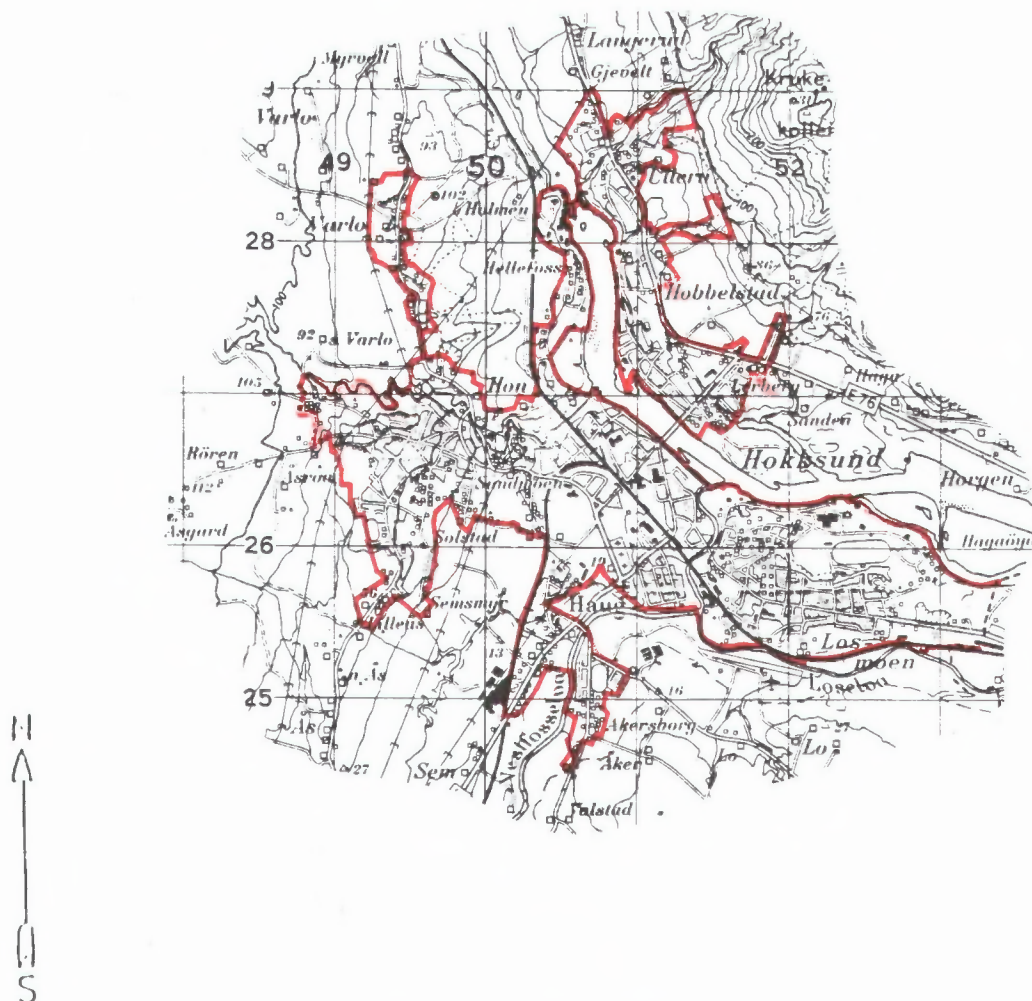

Avgrensning av Darbu tettsted

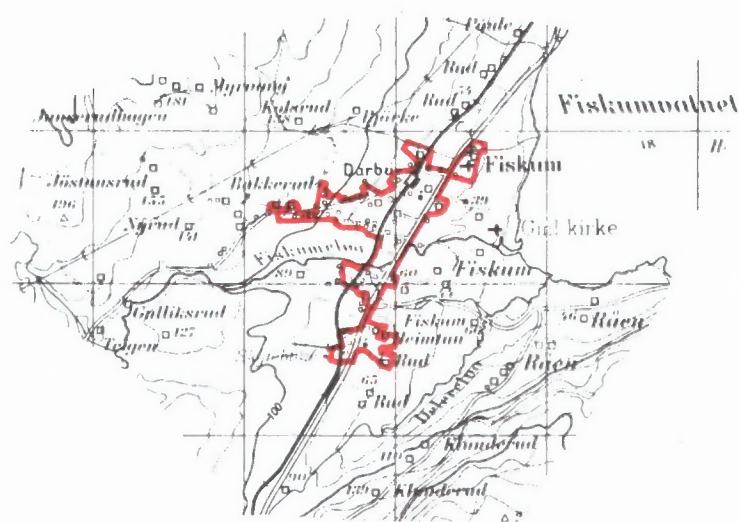

Kartgrunnlag M ca. 1:50 000
Tillatelsesnr. 74/91 Statens kartverk

Avgrensning av Vestfossen tettsted

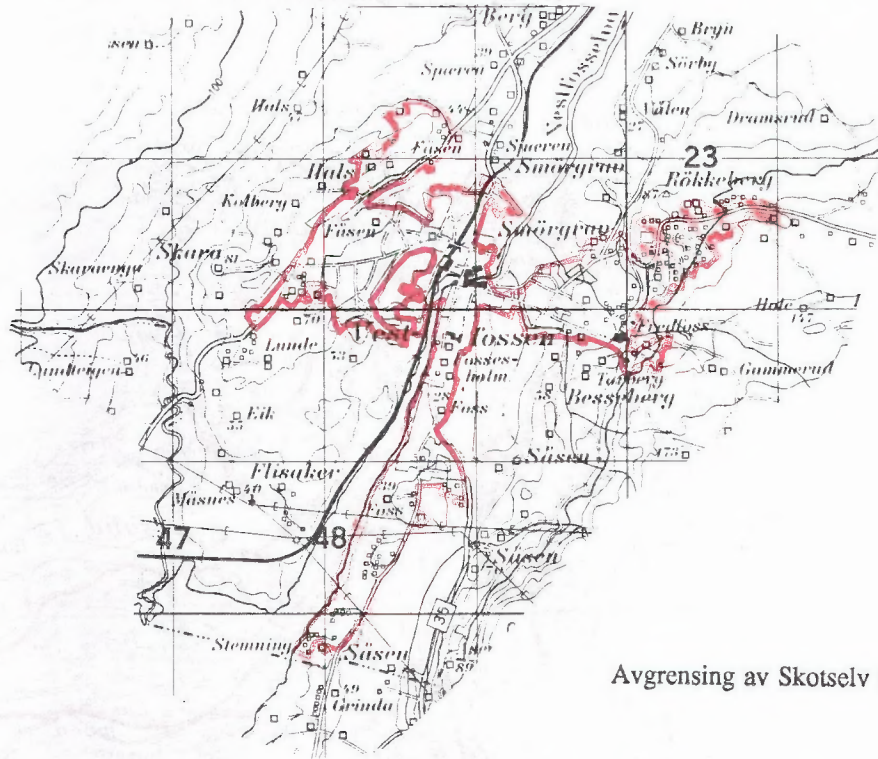

Avgrensning av Skotselv tettsted

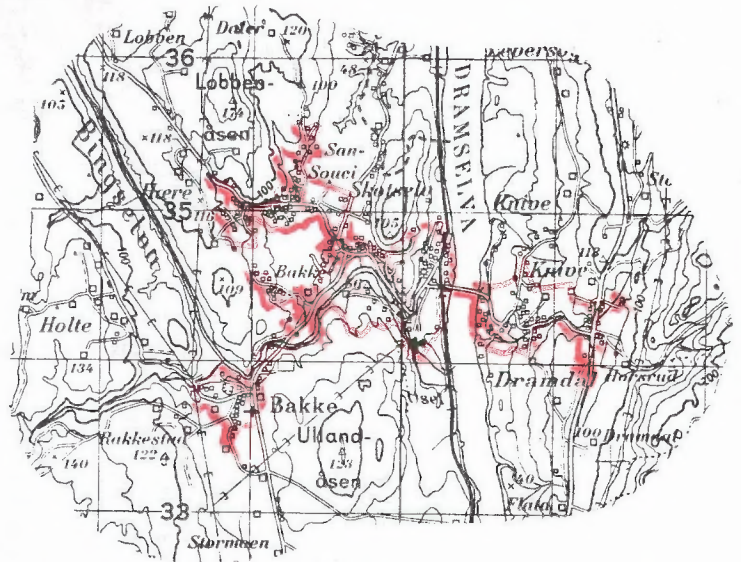

Avgrensning av Ormåsen tettsted

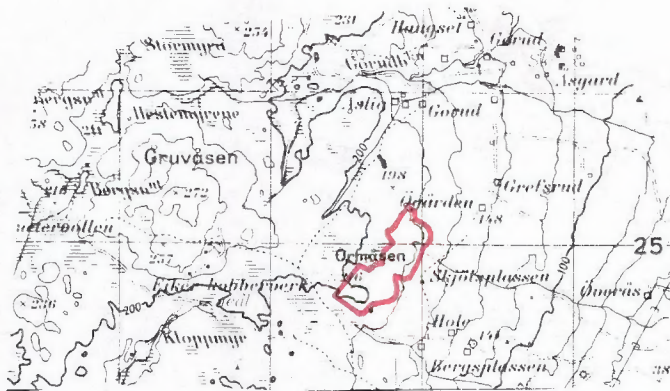

Kartgrunnlag M ca. 1:50 000
Tillatelsesnr. 74/91 Statens kartverk

Utsnitt av kretskart

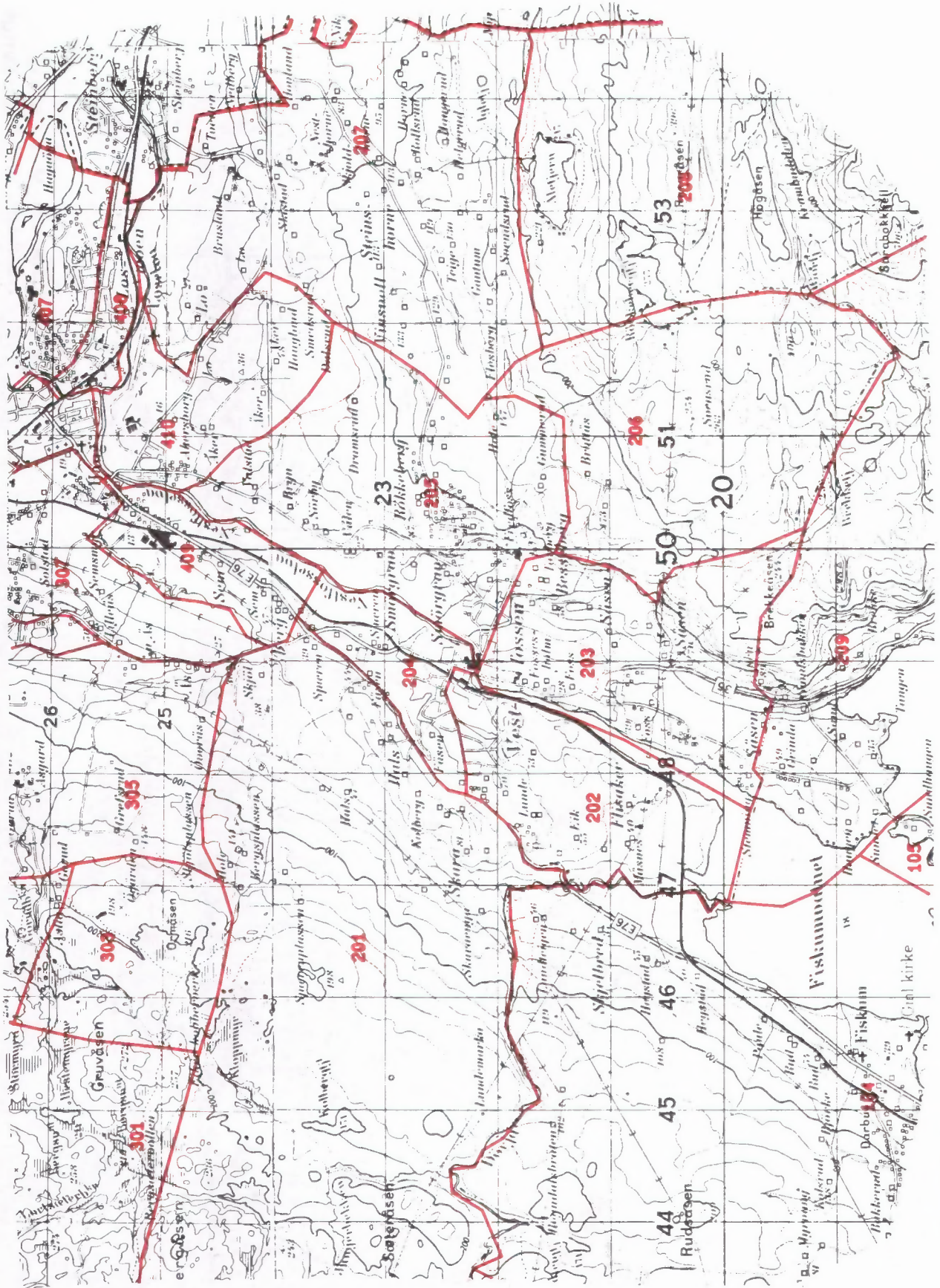

N A S

Kartgrunnlag M ca. 1:50 000
Tillatelsesnr. 74/91 Statens kartverk



FoB 90
Folke- og
boligtelling 1990
gjennomføres av
Statistisk sentralbyrå

Oppgavene er undergitt taushetsplikt.
De vil bare bli brukt til å utarbeide statistikk
og vil bli oppbevart på en betryggende måte.

VIKTIG:
Bruk helst
blyant eller
blå/svart kulepenn

Slik: Ikke slik:



1 Hvem bor du sammen med i leiligheten?
Rettleiningen beskriver hva vi mener med
en leilighet. Sett flere kryss hvis nødvendig.

- | | |
|---------------------------------------|---|
| <input type="checkbox"/> Ingen | <input type="checkbox"/> Søsken |
| <input type="checkbox"/> Ektefelle | <input type="checkbox"/> Svigerforeldre,
svigerinne,
svoger,
svigerbarn,
tante, onkel,
niese, nevø |
| <input type="checkbox"/> Samboer | <input type="checkbox"/> Besteforeldre,
barnebarn |
| <input type="checkbox"/> Datter, sønn | <input type="checkbox"/> Andre personer |
| <input type="checkbox"/> Mor, far | |

2 Hadde du inntektsgivende arbeid i minst 100 timer i året fra 3. nov. 1989 til 2. nov. 1990?

Arbeid som ulønnet familiemedlem i
familiebedrift regnes også som inntekts-
givende arbeid (f.eks. butikk, gårdsbruk).

- Ja Nei

! Svarte du nei her, skal du ikke
fylle ut resten av denne siden.

3 Hvor mange måneder hadde du heltids- og/eller deltidsarbeid i året fra 3. nov. 1989 til 2. nov. 1990?
Se rettleiningen.

Heltid: måneder

Deltid: måneder

**4 Oppgi navn og adresse på det arbeids-
stedet (bedriften) der du hadde inntekts-
givende arbeid lengst tid i året fra
3. nov. 1989 til 2. nov. 1990.**

Med bedrift menes fabrikk, butikk,
gårdsbruk, ligningskontor e.l.

Navn:

Gate/vei:

Poststed:

**5 Beskriv virksomheten på dette arbeids-
stedet så nøyaktig som mulig.**

Skriv f.eks. produksjon av møbler, salg
av biler, bokhandel, jordbruk, utleie av
maskiner, arkitektvirksomhet e.l.

Virksomhet:

**6 Hvilket yrke (tittel) hadde du på dette
arbeidsstedet?**

Skriv f.eks. hjemmehjelp, rørlegger, frisør,
sykepleier, rengjøringshjelp, kokk, plate-
arbeider, salgskonsulent, førskolelærer e.l.

Yrke:

**7 På hvilken måte er/var du knyttet til
arbeidsstedet du oppgav i spørsmål 4?**

- Som fast eller midlertidig ansatt
- Som selvstendig næringsdrivende (eier)
- Som familiemedlem uten fast lønn
i familiebedrift

**8 Hadde du inntektsgivende arbeid i uken
27. okt. - 2. nov. 1990 ?**
Se rettleiningen.

- Ja Nei

! Svarte du nei her, skal du ikke
fylle ut resten av denne siden.

**9 Hva er din vanlige/avtalte
ukentlige arbeidstid?**

- | | |
|--------------------------------------|---|
| <input type="checkbox"/> 1-9 timer | <input type="checkbox"/> 30-34 timer |
| <input type="checkbox"/> 10-19 timer | <input type="checkbox"/> 35-39 timer |
| <input type="checkbox"/> 20-29 timer | <input type="checkbox"/> 40 timer eller mer |

**10 Hvor mange timer inntektsgivende arbeid
utførte du i uken 27. okt. - 2. nov.?**

- | | |
|--------------------------------------|--|
| <input type="checkbox"/> 1-9 timer | <input type="checkbox"/> 35-39 timer |
| <input type="checkbox"/> 10-19 timer | <input type="checkbox"/> 40 timer eller mer |
| <input type="checkbox"/> 20-29 timer | <input type="checkbox"/> Ingen, jeg
arbeidet ikke
denne uken |
| <input type="checkbox"/> 30-34 timer | |

! Arbeidet du ikke denne uken, skal du
ikke fylle ut resten av denne siden.

**11 Hvor møtte du på arbeid i uken
27. okt. - 2. nov.?** Se rettleiningen.

- Jeg møtte fast på samme arbeidssted
adresse som jeg førte opp i spørsmål 4
- Jeg møtte fast på annet sted.
Oppgi adresse
- Kommune:
- Gate/vei:
- Poststed:
- Jeg møtte på forskjellige steder
denne uken

! Møtte du på forskjellige steder denne uken
skal du ikke fylle ut resten av denne siden.

**12 Hvor mange ganger reiste eller gikk du
fra hjemstedet til arbeidsstedet i uken
27. okt. - 2. nov.?**
Med hjemsted menes adressen i navne-
feltet øverst på skjemaet.

- | | |
|--|-------------------------------------|
| <input type="checkbox"/> Ingen, jeg er
bosatt på
arbeidsstedet
(arbeider
hjemme) | <input type="checkbox"/> 1 gang |
| <input type="checkbox"/> Ingen, jeg var
ikke på hjem-
stedet denne uken | <input type="checkbox"/> 2-3 ganger |
| <input type="checkbox"/> 4 ganger eller
flere | |

! Reiste du ikke denne uken, skal du
ikke fylle ut resten av denne siden.

**13 Hvor lang tid brukte du vanligvis
fra hjemstedet til arbeidsstedet
(én vei) i uken 27. okt. - 2. nov.?**

- | | |
|---------------------------------------|--|
| <input type="checkbox"/> Under 15 min | <input type="checkbox"/> 45-59 min |
| <input type="checkbox"/> 15-29 min | <input type="checkbox"/> 60-89 min |
| <input type="checkbox"/> 30-44 min | <input type="checkbox"/> 90 min eller
mer |

**14 Hvilke transportmidler brukte du vanligvis
fra hjemstedet til arbeidsstedet (én vei)
i uken 27. okt. - 2. nov.?**
Sett flere kryss hvis nødvendig.

- | | |
|---|---|
| <input type="checkbox"/> Bil | <input type="checkbox"/> Båt |
| <input type="checkbox"/> Buss | <input type="checkbox"/> Brukte sykkel,
gikk i mer enn
10 min |
| <input type="checkbox"/> Tog, trikk, T-bane | <input type="checkbox"/> Annet |

Spørsmålene på denne siden gjelder leiligheten der oppgavegiveren er registrert bosatt 3. november 1990 ifølge Folkeregisteret, se adressen nedenfor.

Send det utfylte skjemaet tilbake i den vedlagte svarkonvolutt. Dersom flere i leiligheten har fått skjema, se rettledningen.

Adresse:

Bosatte i leiligheten 3. november 1990. Inntektsgivende arbeid i uken 27. oktober - 2. november 1990. Ukentlig arbeidstid.

FØR OPP personer født 1974 eller tidligere som ikke står på navnelisten fra før. Ta bare med personer som er registrert bosatt i leiligheten (adressen ovenfor) ifølge Folkeregisteret.

SETT KRYSS for inntektsgivende arbeid i uken 27. oktober - 2. november 1990 og ukentlig arbeidstid for alle personer på navnelisten. Se rettledningen.

Oppgavegiver:	Fødselsår	Hadde ikke inntektsgivende arbeid	Hadde inntektsgivende arbeid: 1 - 29 timer i uken	30 timer eller mer i uken
Andre bosatte i leiligheten:		<input type="checkbox"/>	<input type="checkbox"/>	<input type="checkbox"/>
		<input type="checkbox"/>	<input type="checkbox"/>	<input type="checkbox"/>
		<input type="checkbox"/>	<input type="checkbox"/>	<input type="checkbox"/>
		<input type="checkbox"/>	<input type="checkbox"/>	<input type="checkbox"/>
		<input type="checkbox"/>	<input type="checkbox"/>	<input type="checkbox"/>
		<input type="checkbox"/>	<input type="checkbox"/>	<input type="checkbox"/>

Bruk eget ark hvis du trenger mer plass

2 Hvor mange rom på 6 m² eller mer er det i leiligheten? Ta ikke med kjøkken, gang, bad o.l.

- 1 2 3 4 5
 6 7 8 9 eller flere

3 Hvor stor er leiligheten målt i kvadratmeter? Regn med alle rom til boligformål, også kjøkken, gang, bad o.l.

- Under 50 m² 100-129 m²
 50-59 m² 130-149 m²
 60-79 m² 150-199 m²
 80-99 m² 200 m² eller mer

4 Hvor stort kjøkken er det i leiligheten?

- 6 m² eller større Det er ikke kjøkken i leiligheten
 Mindre enn 6 m²

5 Er det bad eller dusj inne i leiligheten?

- Ja Nei

5 Er det vannklosett inne i leiligheten?

- Ja Nei

7 Hva slags oppvarmingskilder er det i leiligheten?

- Sentralvarme (radiatorer e.l.) Ovner for flytende brensel (olje, parafin e.l.)
 Elektriske ovner, varmekabler e.l. Ovner for fast brensel (ved, koks e.l.)

8 Har leiligheten kjøkken, bad/dusj, wc og minst ett beboelsesrom i samme etasje?

- Ja Nei

9 Hvilken etasje ligger leiligheten i? Sett flere kryss hvis leiligheten har beboelsesrom i flere etasjer.

- Kjelleretasje Underetasje

1. 2. 3. 4. 5. eller høyere

10 Hva slags eie-/leieforhold er det til leiligheten? Sett bare ett kryss.

- Jeg/vi eier den gjennom et borettslag eller boligaksjeselskap
 Jeg/vi eier den alene eller sammen med andre
 Jeg/vi leier den gjennom arbeidet (tjenestebolig)
 Jeg/vi leier den for et avgrenset tidsrom
 Jeg/vi leier den på andre vilkår

11 Hvor mange personbiler disponerer de som bor i leiligheten?

- Ingen 1 2 3 eller flere

12 Sorterer husholdningen til vanlig avfallet sitt? Sett bare kryss for avfallstyper som blir levert/hentet etter at de er sortert ut.

- Ingen særskilt sortering. Praktisk vanskelig, mangler tilbud e.l.
 Papir Maling, lakk, olje e.l.
 Glass Annet avfall
 Batterier

13 Hva slags hus ligger leiligheten i? Se rettledningen.

- Frittliggende enebolig eller våningshus tilknyttet gårdsdrift
 Hus i kjede, rekkehus, terrassehus eller vertikaldelt tomannsbolig
 Horisontaldelt tomannsbolig eller annet boligbygg med mindre enn 3 etasjer
 Blokk, leiegård eller annet boligbygg med 3 etasjer eller mer
 Forretningsbygg, pensjonat, aldershjem, militærforlegning eller annet bygg for felleshusholdning

14 Er det heis i huset?

- Ja Nei

15 Hvor mange leiligheter er det i huset?

- 1 2 3 4 5
 6 7 8 9 eller flere

16 Når ble huset bygd? (opprinnelig byggeår)

- 1900 eller før 1946 - 1960
 1901 - 1920 1961 - 1970
 1921 - 1940 1971 - 1980
 1941 - 1945 1981 - 1990

Pris kr 50,00

Publikasjonen utgis i kommisjon hos Akademika, Oslo, og er til salgs hos alle bokhandlere.

ISBN 82-537-3489-1