



Folke- og bustadteljing 1990

Tokke

**FOLKE- OG BUSTADTELJING
1990**

KOMMUNEHEFTE

0833 TOKKE

STATISTISK SENTRALBYRÅ
OSLO-KONGSVINGER 1991

ISBN 82-537-3255-4

EMNEGRUPPE
31 Folketellinger

ANDRE EMNEORD
Arbeidstid
Befolkning
Boliger
Grunnkretser
Husholdninger
Sysselsetting
Yrkesaktive

Forord

Hovudformålet med Folke- og bustadteljing 1990 er å gi eit bilete av befolkningen og levekåra i det norske samfunnet.

Eit anna viktig formål er å gi statistikk for mindre geografiske område som kommunar og delar av kommunar. For å dekkje dette formålet gir Statistisk sentralbyrå ut eit statistisk hefte for kvar kommune.

Når kommunehefta for alle kommunane i eit fylke er publiserte, vil det bli laga eit samandrag for fylket med tabellar som svarar til dei som finst i kommunehefta. Når alle kommunane i landet har fått hefta sine, vil det også bli laga eit samandrag for heile landet.

Innan utgangen av 1992 vil det vere etablert ein endeleg folketeljingsfil, og det blir utarbeidd eit hefte som dokumenterer folketeljingsprosjektet.

Resultata frå FoB90 vil i tillegg vere tilgjengelege i databasar i SSB, bl.a. Regionalstatistisk database. Det er vidare planar om ei spreing av folketeljingsdata i samband med publisering av annan statistikk frå SSB. Resultata vil ein også kunne få på maskinlesbar form. Brukarar som ønskjer meir omfattande bearbeiding av materialet vil få dette gjort i SSB mot å betale kostnadene.

Oslo/Kongsvinger, 11. desember 1991

Svein Longva

Jan Furseth

Innhald

	Side
Tabellregister	6
Figurdel	7
Tekstdel	
1. Formål	8
2. Opplegg og gjennomføring	8
2.1. Kva statistikken omfattar	8
2.2. Grunnlag for statistikken	8
2.3. Datainnsamling	8
3. Feilkjelder og uvisse resultat	8
4. Einingar, geografiske nivå og kjennemerke	9
4.1. Einingar	9
4.2. Geografiske nivå	10
4.3. Kjennemerke	11
4.3.1. Personkjennemerke	11
4.3.2. Bustadkjennemerke	14
4.3.3. Hushaldskjennemerke	15
5. Merknader til tabellane	16
Tabelldel	17
Vedlegg	
Kart over grunnkrinsar	
Kart over tettstader	
Personskjema	
Bustadskjema	

Standardteikn i tabellar

- Null
- 0,0 Mindre enn 0,5 av den brukte eininga

Tabellregister

	Side
1. Folkemengd ved folketeljningane 1875 - 1990, etter kommunegrensar pr. 3. november 1990	17
2. Folkemengd etter kjønn, ekteskapeleg status og alder. 3. november 1990	17
3. Hovudtal for utdanning. Personar 16-66 år etter yrkesaktivitet, arbeidstid i året, kjønn og utdanning. 3. november 1989 - 2. november 1990	18
4. Personar 16 år og over. Hovudtal for yrkesaktivitet i året 3. november 1989 - 2. november 1990	19
5. Hovudtal for yrkesaktive i året 3. november 1989 - 2. november 1990	20
6. Yrkesaktive 16 år og over, etter alder og næring/yrkesfelt. 3. november 1989 - 2. november 1990	21
7. Yrkesaktive 16 år og over, etter kjønn, arbeidstid i året og næring/yrkesfelt. 3. november 1989 - 2. november 1990	22
8. Hovudtal for yrkesaktive i veka 27. oktober - 2. november 1990, etter vanleg/avtala arbeidstid	24
9. Yrkesaktive 16 år og over i veka 27. oktober - 2. november 1990, etter kjønn, vanleg/avtala arbeidstid og næring/yrkesfelt	25
10. Yrkesaktive 16 år og over med fast oppmøteplass på arbeid i veka 27. oktober - 2. november 1990, etter talet på arbeidsreiser, reisetid og yrkesfelt/oppmøteplass	26
11. Yrkesaktive 16 år og over med fast arbeidsreise i veka 27. oktober - 2. november 1990, etter reisemåte, oppmøteplass, talet på arbeidsreiser, reisetid og etter reisemåte, kjønn og alder	27
12. Bustader og busette. Hustype, talet på rom, kjøkken. 3. november 1990	28
13. Bustader, rom og busette, etter hustype. 3. november 1990	28
14. Bustader etter eigeform og areal. Rom og busette, etter eigeform. 3. november 1990	28
15. Bustader etter talet på rom og talet på busette. 3. november 1990	29
16. Bustader etter byggjeår for huset og hustype/eigeform/kjelde til oppvarming. Busette og rom, etter byggjeår for huset. 3. november 1990	29
17. Bustader og busette. Sanitærutstyr, storleik og tilgjenge. 3. november 1990	30
18. Bustader etter standardindikatorar. Busette etter alder og standardindikatorar. 3. november 1990	31
19. Hushald, familiar og personar, etter hushaldstype. Hushald etter hushaldstype og talet på familiar i hushaldet/yrkesaktivitet i hushaldet/eigeform/talet på rom i bustaden og kjøkken. 3. november 1990	32
20. Hushald, familiar og personar, etter hushaldsstorleik/hushaldstype. Absolutte tal og prosent. 3. november 1990	33
21. Hushald etter hushaldstype og disponering av personbil/sortering av avfall. 3. november 1990	34
22. Familiar i privathushald etter familietype. Personar etter alder og familietype. 3. november 1990	34
23. Hovudtal for par og personar i par. 3. november 1990	35
24. Barn 0-17 år etter alder, familietype og mors/fars yrkesaktivitet i veka 27. oktober - 2. november 1990	35
25. Personar 67 år og over. Alder, talet på personar i hushaldet, hushaldstype og indikatorar for bustadstandard. 3. november 1990	36
26. Folkemengd etter alder, kjønn og type bustadstrøk/grunnkrins. 3. november 1990	37
27. Yrkesaktive 16 år og over i året, etter næring, kjønn og type bustadstrøk/grunnkrins. 3. november 1990	38
28. Privathushald. Utvalde kjenneteikn for bustadstandard, og disponering av personbil. Bustadstrøk/grunnkrins. 3. november 1990	39

Figur 1. Yrkesaktive 16 år og over, etter næring. Prosent. 1980 og 1990

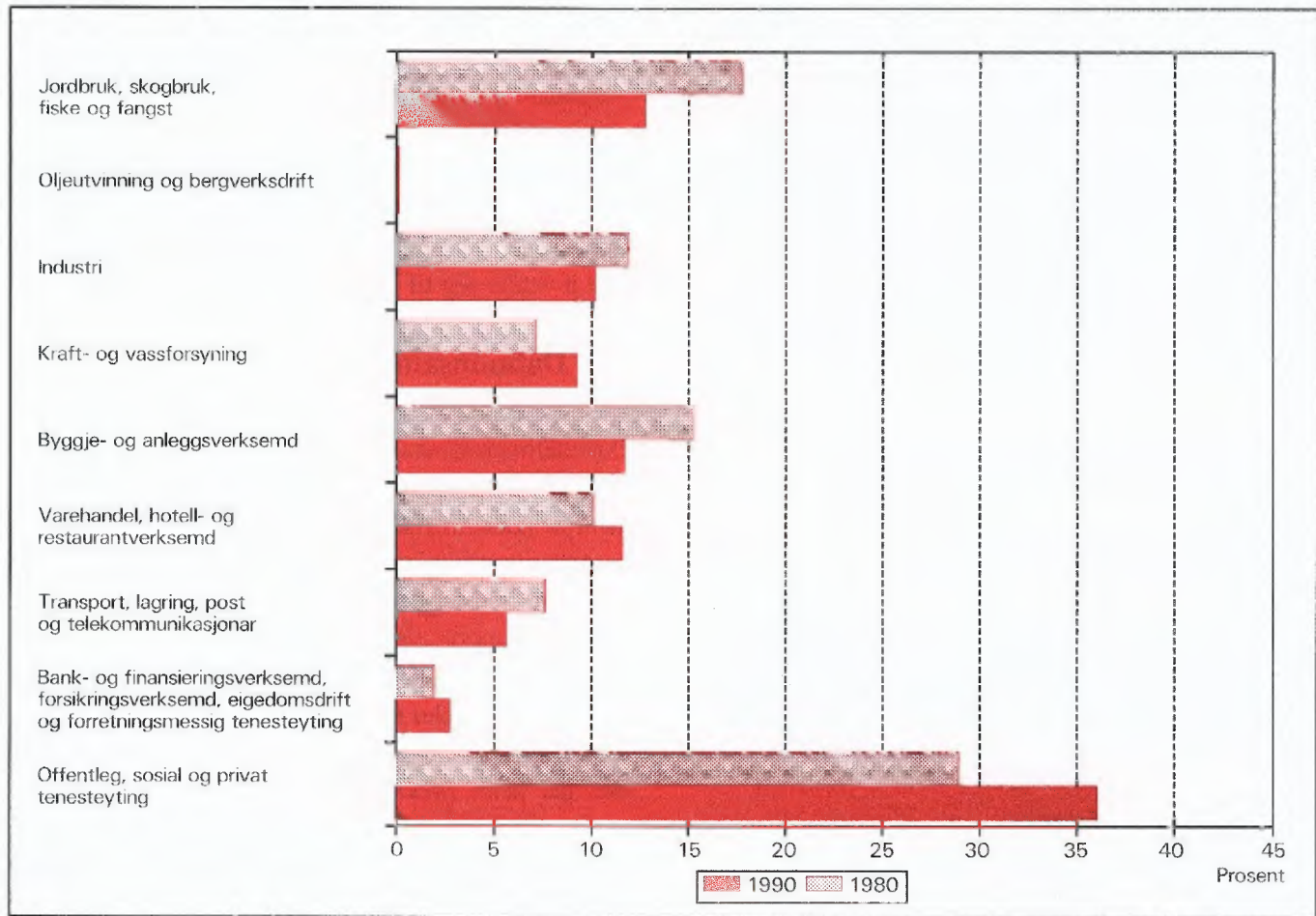

Figur 2. Hovudtal for bustadstandard og disponering av bil. Prosent. 1980 og 1990

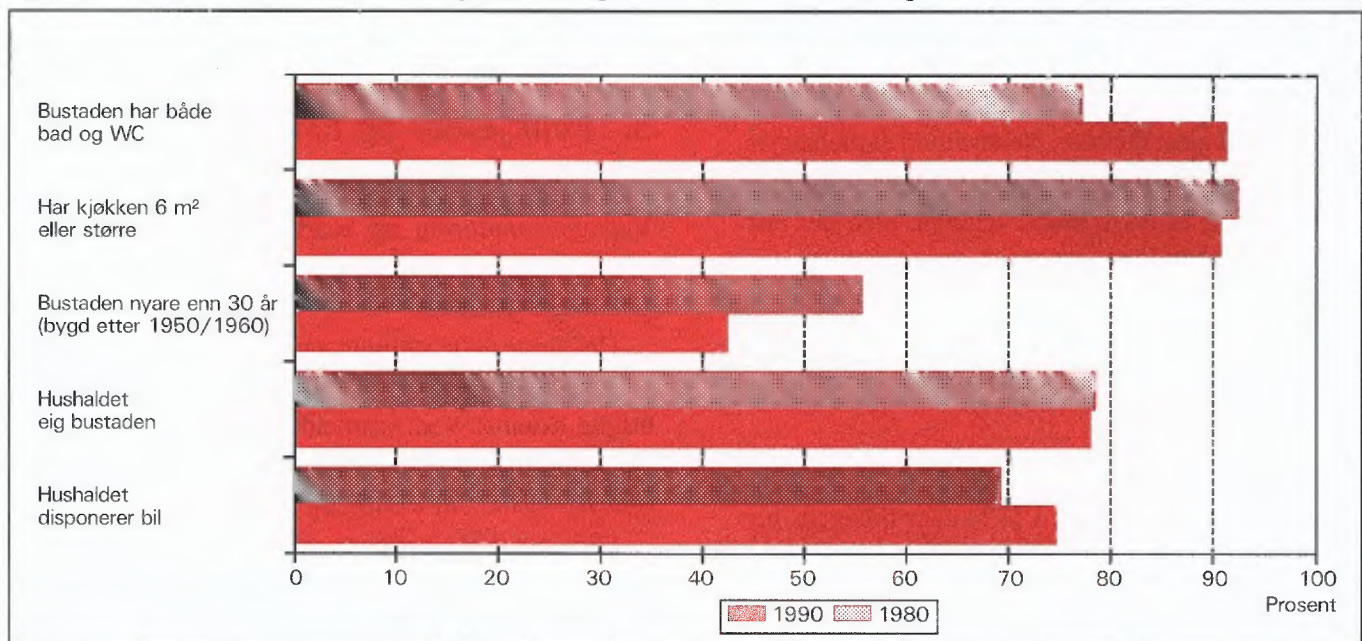

1. Formål

Hovudformålet med Folke- og bustadteljing 1990 (FoB90) er å gi eit bilete av befolkningen og levekåra i det norske samfunnet. Moderne folketeljingar legg stor vekt på å sjå opplysningar om bustader og butilhøve, sysselsetjing og yrke, utdannings- og inntektsforhold, arbeidsreiser mv. i samanheng.

Formålet med denne publikasjonen er å gi ei omtale av kvar kommune, og av område som er mindre enn ein kommune (delområde, krinsar, tettstader).

2. Opplegg og gjennomføring

2.1. Kva statistikken omfattar

FoB90 omfattar alle personar (også utanlandske statsborgarar) som var registrerte som busette i Noreg på teljingstidspunktet 3. november 1990, i samsvar med forskriftene om føring og ordning av folke- og bustadregistra.

Bustadteljinga har med alle privatbustader der minst éin person var registrert som busett 3. november 1990.

Teljinga omfattar *ikkje* bustader der det ikkje budde folk eller der det budde nokon berre mellombels (t.d. ugifte personar som oppheldt seg utanom foreldrehimen på grunn av skolegang). Det er heller ikkje henta inn opplysningar om bustaden for dei som oppheldt seg i aldersheimar, pleieheimar, barneheimar og andre fellesinstitusjonar og får stell og tilsyn der.

Eininga *hus* er ikkje med i teljinga, men det blir gitt nokre opplysningar om det huset som bustaden ligg i.

2.2. Grunnlag for statistikken

I kommunar med færre enn 6 000 innbyggjarar fekk alle personar som var fødte i 1974 eller tidlegare, eit personskjema. Den eldste i kvar familie fekk i tillegg eit bustadskjema.

Svara på spørsmåla på desse utgjer dei fleste opplysningane i folke- og bustadteljinga. Dei andre oppgåvene kjem frå ulike statistiske og administrative register. Dei viktigaste registerkjennemerka er kjønn, alder og andre demografiske kjennemerke og utdanning.

I kommunar med 6 000 eller fleire innbyggjarar er det henta inn opplysningar på skjema berre frå eit utval av befolkningen 16 år og over. Teljingsopplegget i utvalskommunane blir omtala i hefta for dei respektive kommunane, og i det informasjonsheftet som er nemnt.

Det er laga eit eige informasjonshefte som m.a. gjer greie for bakgrunn, metode, fagleg innhald og opplegg for bearbeiding av teljinga. Heftet kan ein få ved å vende seg til SSB, Folketeljingskontoret.

2.3. Datainnsamling

Folketeljingsskjema blei sende i posten direkte til kvar einskild oppgavegivar. Namn og adresse frå Det sentrale personregister (DSP) blei førde på i førehand.

Alle oppgavegivarane fekk eit personskjema med rettleiing. I tillegg fekk den eldste i kvar familie eit bustadskjema og ein svarkonvolutt.

Utfylte skjema frå alle oppgavegivarane i leilegheita/bustaden blei sende samla tilbake i svarkonvolutten. Der det budde fleire familiar i same bustad, blei det berre brukt éin svarkonvolutt og berre eitt bustadskjema blei utfylt. Innsamlingsmetoden gav derfor grunnlag for å gruppere personar til hushald (sjå nedanfor).

Personar som ikkje hadde sendt inn folketeljingsskjema til rett tid, fekk tilsendt inntil to adresserte purringar.

3. Feilkjelder og uvisse resultat

Ved gjennomføring og bearbeiding av ei statistisk undersøking vil det alltid kunne oppstå feil som kan gi utslag i resultatata.

Dei fleste feila oppstår vanlegvis under oppgaveinnhentinga og kjem av urette svar eller mangelfullt utfylte skjema. Ved bearbeiding kan det oppstå feil når opplysningane blir koda, i vårt tilfelle spesielt opplysningane om næring og yrke.

SSB har ikkje kontakta oppgavegivarane dersom det vart funne feil eller manglar ved utfyllinga. Materialet har likevel gjennomgått omfattande maskinelle kontroll- og opprettingsrutinar. For kjennemerke med uoppgitt svar er det rekna ut eit mest mogleg sannsynleg svar på grunnlag av dei andre opplysningane personen har gitt og ut frå svara frå andre oppgavegivarar.

Kontroll- og opprettingsrutinane vil bli nærare omtala i publikasjonen som dokumenterer FoB90-prosjektet. Publikasjonen vil bli gitt ut sist i 1992.

SSB gjennomfører ei kvalitetsundersøking i samband med folketeljinga. Undersøkinga tek sikte på å kontrollere kvaliteten av hushaldssamansetjinga i folketeljinga. Vidare skal ein vurdere eventuelle konsekvensar for statistikken av å nytte regelverket i folkeregisterlova som grunnlag for geografisk plassering av befolkningen. Ein ventar at resultatane vil ligge føre i 1992.

4. Einingar, geografiske nivå og kjennemerke

Når ikkje anna er nemnt, gjeld opplysningane situasjonen 3. november 1990.

4.1. Einingar

Person

Teljinga omfattar alle personar som etter folkeregistret er registrert som busett i Noreg på teljingsdagen 3. november 1990. Kven som skal reknast som busett og kvar dei skal ha adressa si, går fram av forskriftene om føring og ordning av folkeregistra.

Busette

Med busette meiner vi personar busette i privathushald. Talet på *busette i alt* vil derfor vere mindre enn talet på *personar i alt* i kommunen (folkemengd).

Barn

I tabellane 19-21 og 23-24 omfattar omgrepet *Barn* ugifte heimebuande barn under 18 år som er registrerte busette i familien til minst ein av foreldra eller andre føresette. Eldre barn som bur i heimen, er ikkje rekna som barn etter denne definisjonen.

Par (ektepar og sambuarpar)

Som *Par* blir rekna gifte par og sambuarpar.

Gifte par er ektepar som er registrerte busette i same privatbustad, aldersheim, pleieheim e.l.

Sambuarpar er personar som lever saman i ekteskapsliknande forhold utan å ha inngått formelt ekteskap.

Begge personane i eit par må vere registrerte som busette på same adressa.

Familie

Som familie reknar vi:

- ektepar og eventuelle ugifte heimebuande barn utan omsyn til alderen på barnet
- mor/far med ugifte heimebuande barn utan omsyn til alderen på barnet
- kvar enkelt person som ikkje høyrer med i gruppane over (einsleg)

Eit familienummer er eitt av kjennemerka for kvar person i Det sentrale personregister. Grupperinga til familie i teljinga er gjort med utgangspunkt i dette familienummeret.

Alle i ein familie i teljinga må vere registrerte busette på same adressa (same kommune og poststad), og dei kan berre inngå i eitt hushald. Personar, t.d. ektefellar, som etter denne regelen er plasserte på kvar sin stad, er ikkje grupperte til same familie i teljinga, sjølv om dei har likt familienummer i Det sentrale personregister.

Barn som har gått ut av familien fordi dei har fått egne barn, har meldt flytting og/eller inngått ekteskap, blir aldri rekna til foreldra sin familie på eit seinare tidspunkt. Når t.d. eit ektepar bur saman med eit skilt barn, utgjer ektefellane og barnet kvar sin familie.

Ein familie kan aldri bestå av meir enn to generasjonar.

Ugifte sysken som bur saman i ein bustad der ingen av foreldra er busette, blir rekna som kvar sin éinpersonfamilie.

Personar med ukjend bustad eller familienummer blir rekna som einslege (éinpersonfamiliar).

I eit sambuarpar utgjer kvar sambuar sin eigen familie saman med egne barn. Felles barn er med i familien til éin av foreldra.

Hushald

Til same hushald er rekna personar som er registrerte busette i same bustad. Slike hushald blir kalla *bustadhushald*. Eit hushald kan vere samansett av ein eller fleire familiar. Grupperinga av personar til bustadhushald er hovudsakleg gjort ut frå innsendingsmåten (felles retur) og opplysningar gitt i teljingseskjemaet. Sjølv om Det sentrale personregister ikkje gir oversikt over kven som bur saman i kvar einskild bustad, er adresseopplysningane i registeret nytta som eit supplement i arbeidet med å konstruere hushaldet.

I teljinga blir det skilt mellom privat- og felleshushald.

Grappa *Privathushald* omfattar personar som er registrerte som busette i same privatbustad. Sidan alle opplysningane om hushald i teljinga er knytt til denne typen, er talet på hushald i alt derfor lik talet på privathushald.

Til *Felleshushald* er rekna slike som er registrerte busette i aldersheimar, pleieheimar, barneheimar o.l., og som får stell og tilsyn der. Tilsette som er busette i/ved felleshushaldet, er alltid rekna som busette i privathushald. Det same gjeld militært personell som er registrerte busette i forlegningen.

Folketeljinga gir ikkje statistikk over felleshushald. Det er hovudsakleg fordi personar som oppheld seg på institusjon, men som er registrerte busette i heimen, tilhører privathushaldet dei er registrerte i. Ein statistikk på dette grunnlaget ville derfor gi eit misvisande bilete.

Bustad (leilegheit)

Ein bustad er eitt eller fleire rom som er bygde eller ombygde til heilårs privatbustad for ein eller fleire personar. Det må vere tilgjenge til rommet/romma utan at ein må gå gjennom ein annan bustad. For å gjere det enkelt blir det i tabellane brukt nemninga bustad i staden for privatbustad.

Ein bustad er t.d. rekkjehusleilegheit, leilegheit i tomannsbustad, leilegheit i leigegard, blokkleilegheit og hybelleilegheit. Einebustad er også leilegheit.

Ein hybel i privathus er ein bustad dersom han har eigen inngang. I hybelhus er kvar hybel rekna som eigen bustad, også der rom som t.d. kjøkken og bad er felles. Leilegheiter og hyblar som blir disponerte av privathushald i sjukehus, institusjonar, militærforlegningar o.l., er alltid rekna som eigen bustad.

I somme tilfelle kan ein bustad omfatte meir enn ei leilegheit. Det gjeld når personar i same familie (t.d. ugifte barn) bur i eiga leilegheit (t.d. hybelleilegheit) på same adressa som resten av familien. I slike tilfelle omfattar bustaden alle leilegheitene som familiemedlemmane brukar.

Fordi omgrepet bustadushald blir brukt, blir talet på bustader det same som talet på privathushald i teljinga.

Det er ikkje innhenta oppgåver for bustader der ingen er registrert busett (sjå avsnitt 2.1).

Hus er ikkje eiga eining i teljinga, men bustadkjennemerka omfattar nokre opplysningar om huset som bustaden ligg i.

4.2. Geografiske nivå

Grunnkrins, delområde

Grunnkrinsane er utforma slik at dei skal vere stabile over ein rimeleg tidsperiode. Ein grunnkrins er eit samanhengande geografisk område, og har mest mogleg einsarta natur, næringsgrunnlag, kommunikasjonsforhold og busetnad. Folkemengd og areal bør ikkje variere for sterkt. Visse variasjonar i befolkningsgrunnlaget finst likevel - ein krins i spreittbygde strøk kan ha under 100 innbyggjarar, medan dei tettast utbygde byområda kan ha over 1 000.

Fordi krinsen skal vere stabil, er han ikkje knytta opp til tettstadsavgrensinga. Ein krins kan derfor innehalde både tett og spreitt busetnad.

Det er ikkje stilt krav om at grunnkrinsgrensene skal falle saman med grensene for kyrkjesokn, skole- eller valkrinsar.

Landet er delt inn i om lag 13 600 grunnkrinsar.

Grunnkrinsane er grupperte saman til *delområde* (bydelar/bygdelag). I eit delområde er det vanlegvis 1 000 - 3 000 personar i spreittbygde strøk og 3 000 - 5 000 i tettbygde. I alt er det om lag 1 550 delområde i landet.

Alle adressene i landet er gitt kodar for grunnkrins og delområde. Kodane er ein del av datagrunnlaget i Det sentrale personregister. Grunnkrinsinndelinga i FoB90 kan samanliknast med FoB80. I visse tilfelle (ved krinsdelingar i perioden) må samanlikninga skje med utgangspunkt i grupper av 1990-krinsar.

Kart over grunnkrinsar og delområde er med som vedlegg til heftet.

Kommune

Vi går ut i frå at kvar einskild person i teljinga har bustaden sin i den kommunen og den bustaden der vedkommande var registrert som busett i Folkeregistret 3. november 1990.

Hovudregelen er at ein person skal registrerast som busett der han eller ho tar døgnkvila si. Dei viktigaste unntaka frå denne hovudregelen gjeld:

- Ugifte personar som pga. studier, skolegang eller verneplikts-/sivilteneste oppheld seg utanom foreldra/forsørgjaren sin bustad. Dei skal vere registrerte i foreldra/forsørgjaren sin bustad.
- Gifte personar som det meste av tida må bu borte frå heimen pga. arbeid, studier, verneplikts-/sivilteneste (t.d. yrkesaktive som er vekependlarar). Dei skal vere registrerte i ektefellen sin felles bustad.
- Personar som er innlagde på sjukehus eller sette inn i fengsel, arbeidsanstalt e.l. Dei skal vere registrerte der dei var busette før dei blei innlagde/innsette.

Personar som ikkje kan knytast til ein bestemt bustad, blir rekna til gruppa *Utan fast opphaldsstad*. Dei er rekna med i den kommunen der dei sist hadde fast bustad.

Det er ikkje innhenta opplysningar om mellombels bustad. Folketeljninga gir derfor ikkje oppgåver over den eksisterande befolkningen.

Tettstad

For at ei hussamling skal reknast som tettstad, må det bu minst 200 personar der, og avstanden mellom husa må normalt ikkje overstige 50 meter. Det er tillate med avvik etter skjøn for område som ikkje skal eller kan bli busette. Dette kan t.d. vere parkar, idrettsanlegg, industriområde, eller naturlege hindringar som elvar eller dyrkbare område. Hussamlingane som naturleg hører med til tettstaden, blir tekne med i ein avstand på 400 meter frå tettstadkjernen.

Tettstadsavgrensinga er uavhengig av grunnkrinsinndelinga, og kan også gå på tvers av kommuneinndelinga.

Kart over tettstadene i kommunen er med som vedlegg til heftet.

Tal for kvar einskild tettstad er gitt i tabellane 26-28, under *Tettbygde strøk*.

4.3. Kjennemerke

4.3.1. Personkjennemerke

Alder

I fordelinga etter alder er kvar person gruppert etter alder pr. 31. desember 1990. (Alder = 1990 minus fødselsår.)

Arbeidsreiser - generelt

Arbeidsreiseopplysningane omfattar oppmøteplass, talet på arbeidsreiser, reisetid og reisemåte (sjå dette). Kjennemerka gjeld personar 16 år og over som *utførte* inntektsnivande arbeid i teljingsveka frå 27. oktober til 2. november 1990 og som hadde ein *fast* oppmøteplass. Arbeidsreiseopplysningane gjeld reisa frå heimstaden (registrert bustad) til arbeidsstaden.

Det blei lagt spesiell vekt på utforminga av arbeidsreisespørsmåla. Både i spørsmålsteksten og rettleiinga blei det forklart at *heimstaden* er den bustadadressa som vedkommande var registrert som busett på i Folkeregisteret 3. november 1990.

Arbeidsreiser - talet på

Talet på arbeidsreiser er dei gongene oppgåvegivaren reiste *frå* heimstaden *til* arbeidsstaden (éin veg) i teljingsveka. Med *Heimstad* meiner vi alltid den bustadadressa som vedkommande er registrert busett på. For personar som budde mellombels på t.d. hybel eller brakke denne veka, er reisa mellom hybelen/brakka og arbeidsstad ikkje teken med. Personar som arbeidde i heimen (t.d. bønder) er grupperte til *reiste ikkje*. Det same gjeld personar som ikkje var på heimstaden i teljingsveka.

Arbeidstid

Teljninga har opplysningar om arbeidstid både i året (12-månadersperioden), og i teljingsveka frå 27. oktober til 2. november 1990. For veka er det dessutan eit skilje mellom vanleg/avtala og faktisk arbeidstid.

Arbeidstid i året

I FoB90 er årleg arbeidstid det samla talet på heile månader som vedkommande hadde arbeid, heiltid og/eller deltid, i alle arbeidsforhold. Som heiltid er rekna samla arbeidstid på 30 timar eller meir i veka, noe som svarar til 120 timar eller meir over ein 4-vekersperiode. Fråvære er ikkje trekt frå. Summen av månader med heiltids- og deltidsarbeid kan høgst vere 12.

Arbeidstid i veka (vanleg/avtala)

Den avtala arbeidstida i veka er gitt i timeverk og viser det timetalet den yrkesaktive har avtale om. For yrkesaktive som ikkje hadde inngått avtale om ei bestemt arbeidstid, gjeld oppgåva den gjennomsnittlege arbeidstida. Det same gjeld for personar med

varierende arbeidstid eller for dei som har skiftarbeid kombinert med friperiodar. Faste førebuingar ut over ordinær arbeidstid er inkludert (lærarar). Arbeidstid i fleire arbeidsforhold skulle summerast. Betalt fråvære er ikkje trekt frå, medan tilfeldig meirarbeid (sesongvariasjonar, overtid) derimot ikkje er lagt til.

Arbeidstid i veka (utført)

Faktisk utført arbeidstid er oppgitt i timeverk. Overtid og anna ekstraarbeid er rekna med, men omgrepet omfattar ikkje fråvære på grunn av sjukdom, ferie, permisjon med lønn o.l. Personar som ikkje var på arbeid i teljingsveka, t.d. på grunn av skift- eller turnusfridagar, utførte ikkje inntektsgivande arbeid denne veka.

Bustad

Sjå *Kommune* i avsnitt 4.2.

Bustadstrøk (tettbygd - spreittbygd)

Sjå *Tettstad* i avsnitt 4.2.

Ekteskapeleg status

Det er brukt fire hovudgrupperingar etter ekteskapeleg status, nemleg ugifte, gifte, enkjer/enkjemenn og separerte/skilde. Ekteskapeleg status omtalar den formelle situasjonen, ikkje faktiske samlivsforhold (sambuarar).

Familietype

Under omtalen av eininga *familie* (avsnitt 4.1 ovanfor) er det gjort greie for kven som skal reknast til same familie. På grunnlag av kva for personar som inngår i familien og kva for ekteskapeleg status dei har, blir familiene inndelte i typar, slik:

Einsleg	einpersonfamilie.
Ektepar utan barn	familien inneheld eit ektepar, men ingen ugifte, heimebuande barn.
Ektepar med barn	familien inneheld eit ektepar, og paret sine ugifte, heimebuande barn utan omsyn til alder.
Mor/far med barn	familien inneheld mor eller far og deira ugifte, heimebuande barn utan omsyn til alderen på barnet/barna.

Familietyper baserer seg på den formelle ekteskapelege statusen til personane i familien. I eit sambuarpar utgjer kvar einskild sambuar derfor sin eigen familie.

Heiltid/deltid

Ein person kjem i gruppa heiltidsarbeid når summen av avtala/vanleg arbeidstid i alle arbeidsforhold er 30 timar eller meir i veka (120 timar eller meir over ein 4-vekersperiode).

Næring

Yrkesaktive personar 16 år og over er grupperte etter næring ut frå opplysningar om 12-månadersperioden. Kjennermerket er knytta til det arbeidsforholdet som hadde vara lengst. Det er ikkje innhenta særskilte oppgåver om næring for teljingsveka frå 27. oktober til 2. november.

Næringsgrupperinga er gjort etter 1983-utgåva av Standard for næringsgruppering (Standardar for norsk statistikk 2). Standarden er eit fem-sifra pyramidisk system der kvart siffer viser eit grupperingsnivå.

FoB80 blei gruppert etter den førre utgåva av næringsstandarden (utgitt i 1978). Dei viktigaste endringane frå denne utgåva finn vi under Detaljhandel. Standardendringane har ingenting å seie for jamføringane med siste teljing for næring på 1-siffernivå.

Næringsgrupperinga kan etter mindre modifikasjonar på tabellnivå samanliknast med International Standard Industrial Classification of all Economic Activities (ISIC) frå 1968.

FN vedtok ein ny versjon av ISIC i 1989. Den nye versjonen vil etter kvart bli innarbeidd i næringsstandarden i dei fleste landa i Europa. Når den nye standarden blir innført i Noreg, vil folketeljingsmaterialet få næringskodar etter ISIC -89 i tillegg til dei noverande.

Oppmøteplass på arbeid

Oppmøteplassen er den staden der oppgavegivaren møtte fram då arbeidsdagen tok til. Grupperingskriterium er kommune. Personar som møtte på ulike stader, var til sjøs e.l. har ikkje fast oppmøteplass.

Reisemåte til arbeidet

Reisemåten gjeld dei transportmidla vedkommande til vanleg brukte på arbeidsreisa (éin veg).

Reisetid til arbeidet

Reisetida er den tida det tek å kome *frå* heimstaden (registrert bustadadresse) *til* arbeidsstaden (éin veg). I reisetida er gongtid og ventetid under reisa rekna med. Det same gjeld faste gjeremål, t.d. å bringe barn

til barnehage. Tilfeldige gjeremål og forseiningar blir ikkje rekna med.

For pendlarar som budde mellombels utanom heimen (hybelen, brakka) blir reisetida rekna frå heimstaden og fram til arbeidsstaden.

Spreittbygd/tettbygd strøk

Sjå *Tettstad* i avsnitt 4.2.

Utdanning

Utdanningsopplysningane i publikasjonen er henta frå datafil over høgste utdanning blant befolkningen pr. 1. oktober 1989, såkalla omkoda utgåve (grupperinga av grunnleggjande fagutdanning - også den som blei fullført før skoleåret 1972/73 - byggjer på 9-årig grunnskole og er plassert på klassetrinn 10, nivå 3). Folketeljingsmaterialet vil bli oppdatert med utdanningsopplysningar pr. 1. oktober 1990 så snart denne årgangen ligg føre.

Opplysningane om utdanning fullført i utlandet etter 1. november 1980 er mangelfulle i data-materialet. Dette gjeld spesielt for dei som er fødde utomlands. SSB gjennomfører derfor ei eiga undersøking i 1991 om utdanning blant innvandrane. Resultata frå undersøkinga er ikkje med i denne publikasjonen, men vil seinare gå inn i teljingsmaterialet.

Frå og med 1987 blir det i all utdanningsstatistikk frå SSB brukt seks-sifra utdanningskodar, etter Standard for utdanningsgruppering - Revidert 1989 (Standardar for norsk statistikk 7). Standarden er bygd opp som eit pyramidisk klassifikasjonssystem. Utdanninga er først ordna i grove grupper etter (samla) tid ved normal studieprogresjon. Gruppene blir kalla *utdanningsnivå*. Innanfor kvart nivå er utdanningane delte opp etter *fagfelt* og *faggrupper*. Ein del utdanningar som tidlegare var plasserte på for lågt nivå, har skifta nivå ved overgangen til revidert standard. Dei største gruppene er ingeniør- og helsefagutdanningar.

Resultata frå utdanningsstatistikken blir no presenterte etter omkoda utdanningskode (sjå ovanfor), medan folketeljinga i 1980 er basert på ein versjon av den gamle standarden som ikkje er omkoda. Derfor kan ikkje resultata frå dei to teljingane samanliknast. SSB kan lage statistikk som kan samanliknast på *grovt* nivå (grupper av utdanningsnivå) ved å dele inn FoB80 etter ny standard og kode om all grunnleggjande fagutdanning til 9 år. Slik statistikk må utførast som betalt oppdrag.

Yrke

Yrkesaktive personar 16 år og over er grupperte etter yrke ut frå opplysningar om 12-månadersperioden. Kjennermerket er knytt til det arbeidsforholdet som tok lengst tid. Det er ikkje innhenta særskilte oppgaver om yrke for teljingsveka frå 27. oktober til 2. november.

Grunnlaget for yrkesgrupperinga er Standard for yrkesgruppering i offentlig norsk statistikk (utgitt av Arbeidsdirektoratet i 1965). Standarden blir ofte omtala som NYK (Nordisk yrkesklassifisering). Til folketeljinga i 1980 blei standarden ajourført av SSB ved at nye yrkestilar blei plasserte inn på riktig stad i systemet, ein del yrkesgrupper blei slått saman og andre blei splitta i fleire grupper. Etter 1980 har SSB halde fram med ajourføring med nye yrkesnemningar.

Yrke i folketeljinga er koda med tre av dei i alt fem sifra som standarden har.

Yrke er koda på same måten og etter same standarden både i FoB80 og FoB90, slik at det er mogleg å samanlikne yrkesstatistikken mellom dei to teljingane.

NYK og dermed teljinga kan berre til ein viss grad samanliknast med den nyaste (1988) utgåva av International Standard Classification of Occupations (ISCO). Derimot er det godt samsvar med førre ISCO (1958, revidert i 1968). Det er denne versjonen som pr. 1990 blir brukt i dei fleste europeiske landa.

Yrkesaktivitet

I FoB90 er det innhenta oppgaver om yrkesaktiviteten både for dei siste 12 månadene (3. november 1989 til 2. november 1990) og for den siste veka før teljings-tidspunktet (27. oktober - 2. november 1990).

Som yrkesaktive blir rekna personar 16 år og over som *hadde* inntektsgivande arbeid i minst 100 timar i 12-månadersperioden. Inntektsgivande arbeid er alt arbeid som blir utført mot betaling i form av lønn, inntekt av eiga verksemd, provisjon, honorar o.l. Deltidsarbeid, vikararbeid, barnepass, feriejobbar o.l. er også med. Det same gjeld sjukefråvære, ferie, permisjon med lønn o.l. Ved folketeljinga i 1980 skulle slikt fråvære ikkje reknast med. Arbeid som familiemedlemmer utan fast lønn i familiebedrift (t.d. butikk, gardsbruk) og verneplikts-/sivilteneste blir også rekna som yrkesaktivitet.

Dei som var yrkesaktive i 12-månadersperioden svarte også på om dei *hadde* inntektsgivande arbeid som varte minst 1 time i veka 27. oktober til 2. november 1990. Ved folketeljinga i 1980 måtte ein

ha utført arbeid som vara minst ein time for å bli rekna som yrkesaktiv i veka. Teljingane i 1980 og 1990 kan samanliknast fordi FoB90 også kan fordele dei yrkesaktive etter utført arbeidstid i veka.

Yrkesstatus

Yrkesaktive personar 16 år og over er grupperte etter yrkesstatus ut frå arbeidsforholdet dei oppgav for 12-månadersperioden. Det er ikkje innhenta særskilte oppgåver om yrkesstatus for teljingsuka frå 27. oktober til 2. november.

Personar (også medeigarar) som arbeidde i firma organiserte som aksjeselskap, andelslag eller andre selskapsformer med avgrensa ansvar, er alltid rekna som tilsette.

Ein person er rekna som sjølvstendig dersom vedkommande dreiv verksemd aleine for eiga rekning eller saman med andre med uavgrensa ansvar (t.d. i ansvarleg selskap).

Gruppa *Familiemedlem utan fast lønn i familiebedrift* omfattar personar som arbeidde i familieverksemd utan fast lønn, og som verken var eigar eller medeigar i verksemda. Eit familiemedlem utan fast lønn kan likevel ha lønn for arbeidet i form av kost og losji, del av overskott e.l.

Der ektefellar arbeidde i felles verksemd (t.d. gardsbruk) som ikkje var organisert som aksjeselskap e.l., er den eine ektefellen rekna som sjølvstendig og den andre som familiemedlem utan fast lønn, med mindre begge ektefellane var registrerte som eigarar av verksemda.

4.3.2. Bustadkjennemerke

Bustadkjennemerka gjeld berre for privatbustader og personar i privathushald.

Areal

Arealet av bustaden er det samla arealet av rom på 6 m² eller meir som blir brukte til bustadformål. I tillegg er også entré, gangar, trapperom, vaskerom o.l. med i arealet.

Busette pr. bustad

Busette pr. bustad er lik talet på busette i privatbustader dividert med talet på bustader i alt.

Byggjeår

Byggjeåret er det året da minst halvparten av bu-

stadene i huset var ferdig til innflytting. For hus som er ombygde, er det opprinnelege byggjeåret oppgitt.

Eige-/leigeform

Som *eigarar* er også rekna personar som har burett ved å eige ein aksje eller ein part.

Som *leige for eit avgrensa tidsrom* er rekna leigeavtaler som går til ein bestemt dato, også framleige. Bustader stilte til disposisjon gjennom arbeidsforhold for ein avgrensa tidsperiode er derimot rekna med blant *tenestebustader*.

Leige av bustaden på *Andre vilkår* gjeld t.d. ved leigekontrakt med heimel i husleigelova, munnleg leigeavtale eller kåravtale. Obligasjonsleilegheiter og trygdeleilegheiter er også tekne med her.

Etasjeplassering

Etasjeplasseringa viser i kva for ein etasje bustaden har rom til bustadformål. For bustader som går over fleire plan, er alle etasjane oppgitt.

Hustype

Ein *einebustad* ligg fritt med minst ein halv meter til andre hus. Han kan også innehalde ei hybelleilegheit, og eitt eller fleire rom kan vere i bruk som hybel.

Våningshus knytt til gardsdrift omfattar alle typar bustadhus på gardsbruket.

Eit *hus i kjede* (også *einebustad i kjede*) er bunde saman med eit anna hus ved bu, garasje/carport, svalgang e.l.

I eit *terrassehus* er leilegheitene bygde saman i ei skråning der fleire av leilegheitene har terrasse på heile eller delar av taket til leilegheita under.

Terrasseblokk er rekna som blokk og ikkje som terrassehus.

Anna bustadbygg med mindre enn tre etasjar omfattar til dømes firemannsbustad, *einebustad* med mindre enn ein halv meter mellom husa o.l.

Leilegheita ligg i eit *forretningsbygg* eller i eit *bygg for felleleshushald* dersom mindre enn halvparten av golvarealet i huset blir brukt til privatbustad.

I nokre tabellar er hus i kjede, terrassehus og anna bustadbygg med mindre enn tre etasjar slått saman og kalla *småhus*.

Kjøkkenet

Kjøkkenet er den delen av bustaden der det er installert utstyr til matlaginga. Kjøkkenet kan vere eit eige rom, men treng ikkje å vere det (opne løysingar).

Dersom fleire bustader har felles kjøkken, t.d. hyblar i eit hybelbygg, er alle bustadene rekna å vere utan kjøkken.

I storleiken på kjøkkenet er også golvplassen til benker og skap rekna med.

Kjelde til oppvarming

I FoB90 er alle kjelder til oppvarming i bustaden tekne med, medan det ved siste teljing berre var den viktigaste som blei registrert.

Plan i bustaden

Bustaden seier vi ligg på eitt plan dersom kjøkken, bad/dusj, wc og minst eitt bustadrom er i same etasje utan trapper mellom.

Tilgjenge

Som eit mål for korleis ein kan ta seg fram til bustaden, er det nytta ei inndeling etter plan i bustaden, etasjeplassering i bustaden og om huset har heis.

Rom - talet på

I talet på rom er med bustadrom på 6 m² eller meir som kan nyttast året rundt. Kjøkken, bad, wc, vaske-rom, gang o.l. er ikkje med, og heller ikkje rom som berre blir nytta til næringsverksemd.

Rom pr. bustad

er summen av alle rom dividert med talet på bustader. I FoB90 er det ikkje innhenta spesifiserte oppgåver over talet på rom i bustader med ni eller fleire rom. I oppgåvene for *rom i alt* er tala på rom i bustaden med ni eller fleire rom derfor rekna ut frå eit gjennomsnittstal. Data frå Buforholdsundersøkinga 1988 er brukt som berekningsgrunnlag.

4.3.3. Hushaldskjennemerke

Hushaldskjennemerka gjeld for privathushald og personar registrerte som busette i privathushald.

Avfallssortering (kjeldesortering)

Oppgåvene over avfallssorteringa viser eit utval avfallstypar som blir sorterte ut frå hushaldsavfallet og leverte/henta etter at dei er sorterte ut. Kwart hushald kunne krysse av for fleire typar utsortert avfall. Nokre hushald sorterer fleire typar avfall. Derfor blir summen av hushald etter avfallstype større enn talet på hushald som sorterer avfall i alt.

Bil - talet på bilar i hushaldet

Med å disponere bil meiner ein å eige/leige bil eller å ha høve til å bruke firmabil privat. Stasjonsvogn, kombinert bil eller varebil som blir brukt til privatkjøring, er også rekna med i talet på bilar.

Familiar - talet på familiar i hushaldet

Sjå *Familie* i avsnitt 4.1 og *Familietype* i avsnitt 4.3.

Hushaldstype (talet på barn i hushaldet)

I tabellane er hushalda delte inn i einperson- og fleirpersonhushald. Fleirpersonhushald er vidare delte inn i hushald med og utan barn.

Eininga *Barn* omfattar ugifte heimebuande barn under 18 år som er registrerte busette i familien til minst ein av foreldra eller andre føresette. Eldre barn som bur i heimen, er ikkje rekna inn i talet på barn i hushaldet. Hushald der alle dei heimebuande barna er 18 år eller eldre, blir derfor rekna til gruppa fleirpersonhushald utan barn.

Privat-/felleshushald

Gruppa *Privathushald* omfattar alle personar som er registrerte som busette i same privatbustad.

Personar som er registrerte som busette i aldersheimar, pleieheimar, barneheimar o.l. og som får stell og tilsyn der, hører til *Felleshushald*. Det er ikkje innhenta hushalds- og bustadopplysningar for desse hushalda.

5. Merknader til tabellane

Tabell 1

Tabell 1 gir samanliknbare tal tilbake til 1875 etter kommuneinndelinga i 1990.

I 1964 blei Lårdal herad og Mo herad slått saman til eitt herad, Tokke.

Vernepliktige - konsekvensar for sysselsetjingstala

Oppgåver over dei vernepliktige og sivilt tenesteplyktige er innhenta gjennom Forsvarets overkommando og Siviltenesteadministrasjonen. På grunn av rapporteringsrutinene har ikkje alle oppgåvene kome

inn når kommunehefta blir publiserte.

Manglande oppgåver om verneplikts-/sivilteneste kan påvirke sysselsetjingstala for kommunen. For kommunen under eitt vil utslaga bli særsmå. Avviket vil bli størst for gruppa Menn 16 - 24 år.

Etter oppgåvene gitt i skjemaet, kan personane dette gjeld t.d. få for få arbeidsmånader i året, dei kan bli tildelte feil hovudnæring og -yrke, eller dei kan bli feilaktig grupperte som ikkje yrkesaktive.

Dei fullstendige oppgåvene om verneplikts- og sivilteneste vil bli innarbeidde i det endelege folketeljingsmaterialet.

Tabell 1. Folkemengd ved folketeljningane 1875-1990, etter kommunegrensar pr. 3. november 1990

År	Folke- mengd	År	Folke- mengd	År	Folke- mengd	År	Folke- mengd
1875 ...	3300	1920 ...	3031	1960 ...	3790	1980 ...	2767
1900 ...	3229	1946 ...	3164	1970 ...	2977	1990 ...	2698

K j e l d e: Folketeljningar, materiale i SSB og Norsk samfunnsvitenskapelig datatjeneste (NSD).

Tabell 2. Folkemengd etter kjønn, ekteskapeleg status og alder. 3. november 1990

Alder	I alt	Menn					Kvinner				
		I alt	Ugifte	Gifte	Enkje- menn	Separer- te og skilde	I alt	Ugifte	Gifte	Enkjer	Separer- te og skilde
I alt	2698	1412	730	582	52	48	1286	515	582	142	47
0 - 4	168	99	99	-	-	-	69	69	-	-	-
5 - 9	166	82	82	-	-	-	84	84	-	-	-
10 - 14	149	77	77	-	-	-	72	72	-	-	-
15 - 19	174	88	88	-	-	-	86	85	1	-	-
20 - 24	176	98	97	-	-	1	78	65	12	-	1
25 - 29	179	103	82	21	-	-	76	38	33	1	4
30 - 34	191	106	50	50	1	5	85	16	59	-	10
35 - 39	193	101	26	69	-	6	92	9	76	-	7
40 - 44	137	66	12	50	-	4	71	6	58	1	6
45 - 49	123	70	8	52	-	10	53	3	45	1	4
50 - 54	131	74	13	56	2	3	57	4	46	3	4
55 - 59	127	60	10	42	3	5	67	3	53	7	4
60 - 64	154	89	16	58	6	9	65	3	48	9	5
65 - 69	181	81	20	55	4	2	100	11	66	21	2
70 - 74	168	80	14	54	11	1	88	11	46	31	-
75 - 79	128	64	14	42	7	1	64	13	24	27	-
80 - 84	79	39	12	22	5	-	40	8	13	19	-
85 - 89	56	24	8	10	5	1	32	11	2	19	-
90 -	18	11	2	1	8	-	7	4	-	3	-
0 - 6	238	129	129	-	-	-	109	109	-	-	-
7 - 12	189	101	101	-	-	-	88	88	-	-	-
13 - 15	89	43	43	-	-	-	46	46	-	-	-
16 - 19	141	73	73	-	-	-	68	67	1	-	-
20 - 44	876	474	267	190	1	16	402	134	238	2	28
45 - 66	614	325	53	233	11	28	289	17	227	27	18
67 -	551	267	64	159	40	4	284	54	116	113	1
16 - 24	317	171	170	-	-	1	146	132	13	-	1
25 - 39	563	310	158	140	1	11	253	63	168	1	21
40 - 66	751	391	65	283	11	32	360	23	285	28	24

Tabell 3. Hovudtal for utdanning. Personar 16-66 år etter yrkesaktivitet, arbeidstid i året, kjønn og utdanning¹.
3. november 1989 - 2. november 1990

Kjønn og høgste utdanning	I alt	Ikkje yrkesaktive	Yrkesaktive					
			I alt	Heiltid		Deltid		Både heiltid og deltid i året
				Heile året	Delar av året	Heile året	Delar av året	
I alt	1631	410	1221	675	166	216	106	58
Menn								
I alt	872	185	687	497	116	19	26	29
Barne- og ungdomsskolenivå,								
1-9 år i alt	261	87	174	111	36	8	10	9
Folkeskoleutdanning	111	52	59	44	7	2	3	3
9-årig ungdomsskole	90	25	65	28	21	5	6	5
Ungdomsskolenivå elles	60	10	50	39	8	1	1	1
Gymnasnivå I, 10 år, i alt								
Allment fagfelt	185	31	154	105	30	5	7	7
Industri, handverk og teknikk	28	5	23	18	5	-	-	-
Samferdsel	106	20	86	56	19	3	5	3
Helsevern	7	1	6	4	1	1	-	-
Jordbruk, skogbruk og fiske	-	-	-	-	-	-	-	-
Gymnasnivå I elles	19	2	17	10	3	1	1	2
Gymnasnivå II, 11 - 12 år, i alt								
Allment fagfelt	289	44	245	186	40	4	6	9
Administrasjon og økonomi	50	8	42	25	9	1	4	3
Industri, handverk og teknikk	13	2	11	7	2	-	-	2
Samferdsel	188	26	162	128	25	3	2	4
Helsevern	6	-	6	6	-	-	-	-
Jordbruk, skogbruk og fiske	-	-	-	-	-	-	-	-
Tenesteyting og forsvar	26	5	21	17	4	-	-	-
Gymnasnivå II elles	5	2	3	3	-	-	-	-
Universitets- og høgskolenivå I, 13 - 14 år, i alt								
Undervisning	46	4	42	37	1	1	1	2
Administrasjon, økonomi, samfunnsvitenskap og jus	3	-	3	3	-	-	-	-
Naturvitenskap og teknikk	7	-	7	6	-	1	-	-
Helsevern	25	1	24	23	-	-	1	-
Universitets- og høgskolenivå I elles	2	-	2	2	-	-	-	-
Universitets- og høgskolenivå II, III og forskarnivå, over 14 år, i alt								
Undervisning	59	3	56	49	4	1	-	2
Administrasjon, økonomi, samfunnsvitenskap og jus	19	-	19	16	1	1	-	1
Naturvitenskap og teknikk	5	-	5	3	2	-	-	-
Universitets- og høgskolenivå II, III og forskarnivå elles	20	3	17	15	1	-	-	1
Uoppgitt, inga utdanning og utdanning på førskolenivå								
	15	-	15	15	-	-	-	-
	32	16	16	9	5	-	2	-
Kvinner								
i alt	759	225	534	178	50	197	80	29
Barne- og ungdomsskolenivå,								
1-9 år i alt	244	115	129	32	8	62	22	5
Folkeskoleutdanning	103	61	42	8	2	22	8	2
9-årig ungdomsskole	89	38	51	16	4	22	7	2
Ungdomsskolenivå elles	52	16	36	8	2	18	7	1
Gymnasnivå I, 10 år, i alt								
Allment fagfelt	239	51	188	64	11	75	32	6
Industri, handverk og teknikk	49	11	38	17	1	13	7	-
Samferdsel	24	4	20	9	2	5	3	1
Helsevern	2	-	2	1	-	1	-	-
Jordbruk, skogbruk og fiske	24	1	23	6	-	14	2	1
Gymnasnivå I elles	-	-	-	-	-	-	-	-
Gymnasnivå II, 11 - 12 år, i alt								
Allment fagfelt	140	35	105	31	8	42	20	4
Administrasjon og økonomi	178	36	142	52	24	37	20	9
Industri, handverk og teknikk	52	8	44	14	10	11	6	3
Samferdsel	78	17	61	23	12	14	10	2
Helsevern	6	3	3	1	-	2	-	-
Jordbruk, skogbruk og fiske	5	-	5	2	1	1	-	1
Universitets- og høgskolenivå I, II, III og forskarnivå	15	2	13	5	-	4	3	1

¹ Høgste fullførte utdanning pr. 1. oktober 1989.

Tabell 3 (framh.). Hovudtal for utdanning. Personar 16-66 år etter yrkesaktivitet, arbeidstid i året, kjønn og utdanning¹. 3. november 1989 - 2. november 1990

Kjønn og høgste utdanning	I alt	Ikkje yrkesaktive	Yrkesaktive					
			I alt	Heiltid		Deltid		Både heiltid og deltid i året
				Heile året	Delar av året	Heile året	Delar av året	
Gymnasnivå II, 11-12 år (framh.)								
Jordbruk, skogbruk og fiske	6	1	5	2	-	2	-	1
Tenesteyting og forsvar	15	5	10	4	1	3	1	1
Gymnasnivå II elles	1	-	1	1	-	-	-	-
Universitets- og høgskolenivå I, 13 - 14 år, i alt	35	2	33	7	3	15	2	6
Undervisning	9	2	7	3	-	4	-	-
Administrasjon, økonomi, samfunnsvitenskap og jus	3	-	3	1	-	1	-	1
Naturvitenskap og teknikk	2	-	2	-	-	-	1	1
Helsevern	15	-	15	3	1	8	-	3
Universitets- og høgskolenivå I elles	6	-	6	-	2	2	1	1
Universitets- og høgskolenivå II, III og forskarnivå, over 14 år, i alt	36	3	33	21	1	7	2	2
Undervisning	22	1	21	14	1	3	2	1
Administrasjon, økonomi, samfunnsvitenskap og jus	-	-	-	-	-	-	-	-
Naturvitenskap og teknikk	2	1	1	-	-	1	-	-
Universitets- og høgskolenivå II, III og forskarnivå elles	12	1	11	7	-	3	-	1
Uoppgitt, inga utdanning og utdanning på førskolenivå	27	18	9	2	3	1	2	1

¹ Sjå note 1, førre sida.

Tabell 4. Personar 16 år og over. Hovudtal for yrkesaktivitet i året 3. november 1989 - 2. november 1990

	I alt	Ikkje yrkesaktive	Yrkesaktive			Prosent yrkesaktive		
			I alt	Menn	Kvinner	I alt	Menn	Kvinner
I alt	2182	922	1260	710	550	57,7	62,3	52,7
Alder								
16-19	141	77	64	34	30	45,4	46,6	44,1
20-24	176	29	147	85	62	83,5	86,7	79,5
25-29	179	26	153	91	62	85,5	88,3	81,6
30-39	384	59	325	188	137	84,6	90,8	77,4
40-49	260	43	217	115	102	83,5	84,6	82,3
50-59	258	57	201	107	94	77,9	79,9	75,8
60-66	233	119	114	67	47	48,9	55,4	42,0
67-69	102	85	17	7	10	16,7	14,3	18,9
70-	449	427	22	16	6	4,9	7,3	2,6
Ekteskapeleg status								
Ugifte	729	287	442	300	142	60,6	65,6	52,2
Gifte	1164	435	729	370	359	62,6	63,6	61,7
Før gifte	289	200	89	40	49	30,8	40,0	25,9
Familietype								
Einslege	543	326	217	153	64	40,0	51,0	26,3
Ektepar utan ugifte barn	440	291	149	69	80	33,9	31,4	36,4
Ektepar med ugifte barn	1003	221	782	445	337	78,0	81,2	74,1
Mor/far med ugifte barn	196	84	112	43	69	57,1	60,6	55,2
Utdanning								
Barne- og ungdomsskolenivå	857	533	324	188	136	37,8	44,5	31,3
Gymnasnivå	1069	325	744	408	336	69,6	71,2	67,7
Universitets- og høgskolenivå	194	27	167	98	69	86,1	88,3	83,1
Uoppgitt, inga utdanning eller utdanning på førskolenivå	62	37	25	16	9	40,3	48,5	31,0

Tabell 5. Hovudtal for yrkesaktive i året 3. november 1989 - 2. november 1990

	I alt	Menn			Kvinner			Prosent		
		I alt	16-24	25-66	67-	I alt	16-24		25-66	67-
I alt	1260	710	119	568	23	550	92	442	16	100,0
Næring										
Jordbruk, skogbruk, fiske og fangst	160	113	18	84	11	47	7	36	4	12,7
Oljeutvinning og bergverksdrift	3	3	-	3	-	-	-	-	-	0,2
Industri	130	108	10	97	1	22	4	17	1	10,3
Kraft- og vassforsyning	116	92	11	81	-	24	4	20	-	9,2
Byggje- og anleggsverksemd	147	139	31	107	1	8	3	4	1	11,7
Varehandel, hotell- og restaurantverksemd	145	50	12	33	5	95	30	63	2	11,5
Transport, lagring, post og telekommunikasjonar	72	48	6	39	3	24	4	20	-	5,7
Bank- og finansieringsverksemd, forsikringsverksemd, eigedomsdrift og forretningsmessig tenesteyting	35	17	2	14	1	18	4	14	-	2,8
Offentleg, sosial og privat tenesteyting	452	140	29	110	1	312	36	268	8	35,9
Yrkesfelt										
Teknisk, vitskapeleg, humanistisk og kunstnarleg arbeid	232	96	11	85	-	136	18	113	5	18,4
Administrasjons- og forvaltningsarbeid, bedrifts- og organisasjonsleiing	44	35	-	34	1	9	1	8	-	3,5
Kontorarbeid	84	12	1	10	1	72	15	57	-	6,7
Handelsarbeid	94	32	7	22	3	62	14	47	1	7,5
Jordbruks-, skogbruks- og fiskearbeid	160	112	21	80	11	48	8	36	4	12,7
Gruve- og sprengingsarbeid m.m.	9	9	1	8	-	-	-	-	-	0,7
Transport- og kommunikasjonsarbeid	76	52	6	42	4	24	3	21	-	6,0
Industri-, byggje- og anleggsarbeid	340	316	56	258	2	24	4	19	1	27,0
Servicearbeid og militært arbeid	221	46	16	29	1	175	29	141	5	17,5
Yrkesstatus										
Tilsett	1056	565	111	446	8	491	91	387	13	83,8
Sjølvstendig	182	135	5	116	14	47	1	45	1	14,4
Familiemedlem utan fast lønn	22	10	3	6	1	12	-	10	2	1,7
Arbeidstid i året¹										
Berre heiltid, i alt	859	625	89	524	12	234	56	172	6	68,2
Berre deltid, i alt	341	54	18	27	9	287	30	247	10	27,1
Både heiltid og deltid, i alt	60	31	12	17	2	29	6	23	-	4,8
Yrkesaktiv i 12 månader										
Heiltid	689	507	50	447	10	182	28	150	4	54,7
Deltid	225	22	4	15	3	203	16	181	6	17,9
Både heiltid og deltid i perioden	34	14	6	8	-	20	4	16	-	2,7
Heiltid 0-3 månader	10	6	3	3	-	4	-	4	-	0,8
Heiltid 4-6 månader	8	2	1	1	-	6	1	5	-	0,6
Heiltid 7-9 månader	11	4	1	3	-	7	3	4	-	0,9
Heiltid 10-11 månader	5	2	1	1	-	3	-	3	-	0,4
Yrkesaktiv i 6-11 månader										
Heiltid	98	74	18	54	2	24	8	14	2	7,8
Deltid	67	15	3	8	4	52	5	46	1	5,3
Både heiltid og deltid i perioden	21	14	3	9	2	7	1	6	-	1,7
Yrkesaktiv i 1-5 månader										
Heiltid	72	44	21	23	-	28	20	8	-	5,7
Deltid	49	17	11	4	2	32	9	20	3	3,9
Både heiltid og deltid i perioden	5	3	3	-	-	2	1	1	-	0,4
Avtala arbeidstid i veka										
Ikkje yrkesaktiv i veka	198	108	44	55	9	90	37	45	8	15,7
1- 9 timar	73	21	7	11	3	52	8	39	5	5,8
10-19 timar	139	20	2	17	1	119	12	106	1	11,0
20-29 timar	106	17	2	14	1	89	2	86	1	8,4
30-34 timar	62	27	3	23	1	35	5	30	-	4,9
35-39 timar	464	340	35	302	3	124	26	98	-	36,8
40 timar og over	218	177	26	146	5	41	2	38	1	17,3

¹ Heiltid er *samla* arbeidstid på 30 timar eller meir i veka (alle arbeidsforhold), noko som svarer til 120 timar eller meir over ein firevekersperiode.

Tabell 6. Yrkesaktive 16 år og over, etter alder og næring/yrkesfelt. 3. november 1989 - 2. november 1990

	I alt	Alder									Pro- sent av dei yrkes- aktive
		16-19	20-24	25-29	30-39	40-49	50-59	60-66	67-69	70-	
I alt	1260	64	147	153	325	217	201	114	17	22	100,0
Næring											
Jordbruk	122	6	7	9	24	15	25	22	5	9	9,7
Skogbruk	32	2	9	6	5	1	5	3	1	-	2,5
Fiske og fangst	6	-	1	-	3	1	1	-	-	-	0,5
Oljeutvinning og bergverksdrift	3	-	-	-	3	-	-	-	-	-	0,2
Industri i alt	130	3	11	20	41	24	22	7	2	-	10,3
Næringsmiddel-, drikkevare- og tobakksindustri	1	-	-	1	-	-	-	-	-	-	0,1
Tekstil-, klesvare-, ler- og lervareindustri	1	-	-	-	-	1	-	-	-	-	0,1
Trevareindustri	14	1	2	4	5	-	2	-	-	-	1,1
Treforedling, grafisk industri og forlag	3	-	2	-	-	-	-	-	1	-	0,2
Kjemisk industri, mineral-, olje-, kol-, gummi- og plastindustri	17	1	2	2	4	2	3	3	-	-	1,3
Keramikk- og glasindustri	2	-	1	-	1	-	-	-	-	-	0,2
Metallindustri	-	-	-	-	-	-	-	-	-	-	-
Verkstadindustri	88	1	4	13	31	19	17	2	1	-	7,0
Industri elles	4	-	-	-	-	2	-	2	-	-	0,3
Kraft- og vassforsyning	116	7	8	14	35	21	16	15	-	-	9,2
Byggje- og anleggsverksemd	147	10	24	21	36	28	15	11	-	2	11,7
Varehandel	111	10	16	11	25	15	20	10	2	2	8,8
Hotell- og restaurantdrift	34	8	8	1	4	2	6	2	1	2	2,7
Landtransport	37	-	2	5	11	5	8	3	1	2	2,9
Sjøtransport	-	-	-	-	-	-	-	-	-	-	-
Transport elles, lagring, post og telekommunikasjonar	35	3	5	6	10	4	3	4	-	-	2,8
Bank- og finansieringsverksemd	16	-	3	4	5	3	1	-	-	-	1,3
Forsikringsverksemd, eigedomsdrift og forretningsmessig tenesteyting	19	1	2	3	6	4	2	-	-	1	1,5
Offentleg administrasjon, forsvar, politi og rettsvesen	77	1	14	10	23	15	7	7	-	-	6,1
Renovasjon og reingjering	6	-	-	3	-	2	1	-	-	-	0,5
Undervisning og forskningsverksemd	87	1	4	6	19	26	22	7	1	1	6,9
Helse- og sosialtenester	239	8	25	31	66	44	41	21	3	-	19,0
Kulturell tenesteyting, underhaldning og sport	17	3	3	-	3	1	4	-	1	2	1,3
Personleg tenesteyting	26	1	5	3	6	6	2	2	-	1	2,1
Yrkesfelt											
Teknisk, vitenskapelig, humanistisk og kunstnarleg arbeid	232	4	25	35	62	48	39	14	3	2	18,4
Administrasjons- og forvaltningsarbeid, bedrifts- og organisasjonsleiing i alt	44	-	1	4	17	10	5	6	-	1	3,5
Offentleg administrasjons- og forvaltningsarbeid	27	-	-	1	11	7	3	5	-	-	2,1
Bedrifts- og organisasjonsleiing	17	-	1	3	6	3	2	1	-	1	1,3
Kontorarbeid	84	4	12	12	23	23	6	3	-	1	6,7
Handelsarbeid	94	10	11	7	22	12	18	10	2	2	7,5
Jordbruks-, skogbruks- og fiskearbeid	160	10	19	12	31	17	31	25	6	9	12,7
Gruve- og sprengingsarbeid m.m.	9	-	1	-	6	1	1	-	-	-	0,7
Transport og kommunikasjonsarbeid	76	2	7	10	20	11	15	7	2	2	6,0
Industri-, byggje- og anleggsarbeid i alt	340	19	41	50	98	59	41	29	1	2	27,0
Jern- og metallvarearbeid	62	2	5	9	24	11	8	2	-	1	4,9
Elektroarbeid	101	4	12	15	29	16	16	8	-	1	8,0
Trearbeid	57	5	9	9	16	8	6	4	-	-	4,5
Næringsmiddelarbeid	1	-	-	1	-	-	-	-	-	-	0,1
Maskin- og motordrift	41	2	7	9	15	5	2	1	-	-	3,3
Lastø-, losse- og lagerarbeid	6	1	2	-	2	-	-	1	-	-	0,5
Industri-, byggje- og anleggsarbeid elles	72	5	6	7	12	19	9	13	1	-	5,7
Servicearbeid og militært arbeid	221	15	30	23	46	36	45	20	3	3	17,5

Tabell 7. Yrkesaktive 16 år og over, etter kjønn, arbeidstid i året og næring/yrkesfelt. 3. november 1989 - 2. november 1990

	I alt	Yrkesaktiv i 12 måneder			Yrkesaktiv i 6-11 måneder		Yrkesaktiv i 1-5 måneder			
		Heiltid ¹	Deltid ¹	Både heiltid og deltid i perioden	Heiltid	Deltid	Både heiltid og deltid i perioden	Heiltid	Deltid	Både heiltid og deltid i perioden
Yrkesaktive i alt	1260	689	225	34	98	67	21	72	49	5
Menn i alt	710	507	22	14	74	15	14	44	17	3
Næring										
Jordbruk	78	54	5	1	2	4	3	3	6	-
Skogbruk	32	14	-	1	12	2	-	1	2	-
Fiske og fangst	3	2	-	-	-	-	-	1	-	-
Oljeutvinning og bergverksdrift	3	1	-	-	1	-	-	1	-	-
Industri i alt	108	81	1	3	14	1	1	5	1	1
Næringsmiddel-, drikkevare- og tobakksindustri	-	-	-	-	-	-	-	-	-	-
Tekstil-, klesvare-, lær- og lervareindustri	-	-	-	-	-	-	-	-	-	-
Trevareindustri	14	9	1	1	1	-	-	1	-	1
Treforedling, grafisk industri og forlag	1	-	-	-	-	-	1	-	-	-
Kjemisk industri, mineral-, olje-, kol-, gummi- og plastindustri	14	9	-	1	2	1	-	1	-	-
Keramikk- og glasindustri	2	2	-	-	-	-	-	-	-	-
Metallindustri	-	-	-	-	-	-	-	-	-	-
Verkstadindustri	75	59	-	1	11	-	-	3	1	-
Industri elles	2	2	-	-	-	-	-	-	-	-
Kraft- og vassforsyning	92	79	-	-	5	-	-	5	2	1
Byggje- og anleggsverksemd	139	94	5	2	15	2	5	13	2	1
Varehandel	46	31	2	1	5	2	1	4	-	-
Hotell- og restaurantdrift	4	3	-	1	-	-	-	-	-	-
Landtransport	35	24	1	1	3	3	1	1	1	-
Sjøtransport	-	-	-	-	-	-	-	-	-	-
Transport elles, lagring, post og telekommunikasjonar	13	9	1	-	2	-	-	1	-	-
Bank- og finansieringsverksemd	5	5	-	-	-	-	-	-	-	-
Forsikringsverksemd, eigedomsdrift og forretningsmessig tenesteyting	12	5	2	1	2	-	-	2	-	-
Offentleg administrasjon, forsvar, politi og rettsvesen	38	29	-	2	2	-	2	2	1	-
Renovasjon og reingjering	4	4	-	-	-	-	-	-	-	-
Undervisning og forskningsverksemd	40	30	2	-	6	-	-	1	1	-
Helse- og sosialtenester	33	23	2	1	2	1	1	2	1	-
Kulturell tenesteyting, underholdning og sport	5	3	1	-	-	-	-	1	-	-
Personleg tenesteyting	20	16	-	-	3	-	-	1	-	-
Yrkesfelt										
Teknisk, vitenskapelig, humanistisk og kunstnarleg arbeid	96	79	1	2	8	-	1	2	3	-
Administrasjons- og forvaltningsarbeid, bedrifts- og organisasjonsleiing i alt	35	27	-	2	2	-	2	1	1	-
Offentleg administrasjons- og forvaltningsarbeid	20	15	-	1	1	-	1	1	1	-
Bedrifts- og organisasjonsleiing	15	12	-	1	1	-	1	-	-	-
Kontorarbeid	12	10	1	1	-	-	-	-	-	-
Handelsarbeid	32	24	1	1	3	2	-	1	-	-
Jordbruks-, skogbruks- og fiskearbeid	112	69	5	2	14	6	3	5	8	-
Gruve- og sprengingsarbeid m.m.	9	7	-	-	1	-	-	1	-	-
Transport og kommunikasjonsarbeid	52	34	2	1	6	4	2	2	1	-
Industri-, byggje- og anleggsarbeid i alt	316	225	7	4	37	3	5	28	4	3
Jern- og metallvarearbeid	61	44	-	1	11	-	-	5	-	-
Elektroarbeid	94	81	-	-	5	-	-	5	2	1
Trearbeid	57	39	4	1	4	1	1	6	-	1
Næringsmiddelarbeid	-	-	-	-	-	-	-	-	-	-
Maskin- og motordrift	41	26	1	1	6	-	1	6	-	-
Laste-, losse- og lagerarbeid	4	2	1	-	1	-	-	-	-	-
Industri-, byggje- og anleggsarbeid elles	59	33	1	1	10	2	3	6	2	1
Servicearbeid og militært arbeid	46	32	5	1	3	-	1	4	-	-

¹ Heiltid er samla arbeidstid på 30 timar eller meir i veka (alle arbeidsforhold), noko som svarer til 120 timar eller meir over ein firevækersperiode.

Tabell 7 (framh.). Yrkesaktive 16 år og over, etter kjønn, arbeidstid i året og næring/yrkesfelt. 3. november 1989 - 2. november 1990

	I alt	Yrkesaktiv i 12 måneder			Yrkesaktiv i 6-11 måneder			Yrkesaktiv i 1-5 måneder		
		Heiltid ¹	Deltid ¹	Både heiltid og deltid i perioden	Heiltid	Deltid	Både heiltid og deltid i perioden	Heiltid	Deltid	Både heiltid og deltid i perioden
Kvinner i alt	550	182	203	20	24	52	7	28	32	2
Næring										
Jordbruk	44	18	13	-	1	3	2	2	5	-
Skogbruk	-	-	-	-	-	-	-	-	-	-
Fiske og fangst	3	-	1	-	-	2	-	-	-	-
Oljeutvinning og bergverksdrift	-	-	-	-	-	-	-	-	-	-
Industri i alt	22	7	7	1	3	1	-	1	2	-
Næringsmiddel-, drikkevare- og tobakks-industri	1	1	-	-	-	-	-	-	-	-
Tekstil-, klesvare-, lær- og lervare-industri	1	1	-	-	-	-	-	-	-	-
Trevareindustri	-	-	-	-	-	-	-	-	-	-
Treforedling, grafisk industri og forlag	2	2	-	-	-	-	-	-	-	-
Kjemisk industri, mineral-, olje-, kol-, gummi- og plastindustri	3	-	1	-	1	-	-	1	-	-
Keramikk- og glasindustri	-	-	-	-	-	-	-	-	-	-
Metallindustri	-	-	-	-	-	-	-	-	-	-
Verkstadindustri	13	3	5	1	2	1	-	-	1	-
Industri elles	2	-	1	-	-	-	-	-	1	-
Kraft- og vassforsyning	24	10	8	-	2	1	-	3	-	-
Byggje- og anleggsverksemd	8	3	1	-	1	1	-	2	-	-
Varehandel	65	18	28	1	5	8	1	4	-	-
Hotell- og restaurandrift	30	7	9	-	4	1	-	1	8	-
Landtransport	2	1	1	-	-	-	-	-	-	-
Sjøtransport	-	-	-	-	-	-	-	-	-	-
Transport elles, lagring, post og telekommunikasjonar	22	7	8	1	-	2	-	-	3	1
Bank- og finansieringsverksemd	11	8	1	-	1	-	-	1	-	-
Forsikringsverksemd, eigedomsdrift og forretningsmessig tenesteyting	7	5	1	-	-	1	-	-	-	-
Offentleg administrasjon, forsvar, politi og rettsvesen	39	17	14	4	1	1	2	-	-	-
Renovasjon og reingjøring	2	-	-	-	-	-	-	1	1	-
Undervisning og forskningsverksemd	47	22	19	1	2	3	-	-	-	-
Helse- og sosialtenester	206	55	86	12	3	27	2	11	9	1
Kulturell tenesteyting, underhaldning og sport	12	2	4	-	-	-	-	2	4	-
Personleg tenesteyting	6	2	2	-	1	1	-	-	-	-
Yrkesfelt										
Teknisk, vitskapeleg, humanistisk og kunstnarleg arbeid	136	50	42	11	3	16	1	6	6	1
Administrasjons- og forvaltningsarbeid, bedrifts- og organisasjonsleiing i alt	9	4	2	2	1	-	-	-	-	-
Offentleg administrasjons- og forvaltningsarbeid	7	4	1	2	-	-	-	-	-	-
Bedrifts- og organisasjonsleiing	2	-	1	-	1	-	-	-	-	-
Kontorarbeid	72	31	20	4	4	5	2	4	2	-
Handelsarbeid	62	19	23	1	4	8	1	5	1	-
Jordbruks-, skogbruks- og fiskearbeid	48	19	15	-	1	4	2	2	5	-
Gruve- og sprengingsarbeid m.m.	-	-	-	-	-	-	-	-	-	-
Transport og kommunikasjonsarbeid	24	8	9	1	-	2	-	-	3	1
Industri-, byggje- og anleggsarbeid i alt	24	7	10	1	3	1	-	2	-	-
Jern- og metallvarearbeid	1	-	-	1	-	-	-	-	-	-
Elektroarbeid	7	1	6	-	-	-	-	-	-	-
Trearbeid	-	-	-	-	-	-	-	-	-	-
Næringsmiddelarbeid	1	1	-	-	-	-	-	-	-	-
Maskin- og motordrift	-	-	-	-	-	-	-	-	-	-
Laste-, losse- og lagerarbeid	2	1	1	-	-	-	-	-	-	-
Industri-, byggje- og anleggsarbeid elles	13	4	3	-	3	1	-	2	-	-
Servicearbeid og militært arbeid	175	44	82	-	8	16	1	9	15	-

¹ Sjå note 1, førre sida.

Tabell 8. Hovudtal for yrkesaktive i veka 27. oktober - 2. november 1990, etter vanleg/avtala arbeidstid

	I alt	Menn					Kvinner				
		I alt	1-19 timar	20-29 timar	30-39 timar	40 timar og over	I alt	1-19 timar	20-29 timar	30-39 timar	40 timar og over
I alt	1062	602	41	17	367	177	460	171	89	159	41
Alder											
16-19	26	14	4	-	3	7	12	9	1	1	1
20-24	104	61	5	2	35	19	43	11	1	30	1
25-29	137	82	6	1	52	23	55	17	8	23	7
30-39	298	172	4	2	118	48	126	49	30	36	11
40-49	206	111	6	3	74	28	95	30	24	34	7
50-59	182	97	6	5	51	35	85	32	21	26	6
60-66	87	51	6	3	30	12	36	17	3	9	7
67-69	10	6	3	1	-	2	4	3	1	-	-
70-	12	8	1	-	4	3	4	3	-	-	1
Ekteskapeleg status											
Ugifte	333	231	20	8	127	76	102	22	13	57	10
Gifte	653	338	18	9	217	94	315	138	68	84	25
Før gifte	76	33	3	-	23	7	43	11	8	18	6
Familietype											
Einslege	183	130	8	5	88	29	53	8	5	35	5
Ektepar utan ugifte barn	119	59	7	-	31	21	60	29	8	17	6
Ektepar med ugifte barn	661	377	24	12	229	112	284	119	61	82	22
Mor/far med ugifte barn	99	36	2	-	19	15	63	15	15	25	8
Utdanning											
Barne- og ungdomsskolenivå	262	152	17	6	84	45	110	47	32	22	9
Gymnasnivå	626	342	20	7	210	105	284	106	42	111	25
Universitets- og høgskolenivå	154	93	4	4	65	20	61	15	15	25	6
Uoppgitt, inga utdanning eller utdanning på førskolenivå	20	15	-	-	8	7	5	3	-	1	1
Utført arbeidstid i veka											
Var ikkje på arbeid	27	13	-	1	9	3	14	6	2	5	1
1 - 19 timar	203	41	30	4	7	-	162	147	9	5	1
20 - 29 timar	114	22	1	11	7	3	92	12	71	8	1
30 - 39 timar	471	324	7	1	308	8	147	5	7	133	2
40 timar og over	247	202	3	-	36	163	45	1	-	8	36

Tabell 9. Yrkesaktive 16 år og over i veka 27. oktober - 2. november 1990, etter kjønn, vanleg/avtala arbeidstid og næring/yrkesfelt

	I alt	Menn					Kvinner				
		I alt	1-19 timar	20-29 timar	30-39 timar	40 timar og over	I alt	1-19 timar	20-29 timar	30-39 timar	40 timar og over
I alt	1062	602	41	17	367	177	460	171	89	159	41
Næring											
Jordbruk	86	57	6	5	9	37	29	8	5	7	9
Skogbruk	24	24	3	2	13	6	-	-	-	-	-
Fiske og fangst	5	2	-	-	1	1	3	1	2	-	-
Oljeutvinning og bergverksdrift	3	3	-	-	2	1	-	-	-	-	-
Industri i alt	119	102	5	1	79	17	17	2	6	5	4
Næringsmiddel-, drikkevare- og tobakksindustri	1	-	-	-	-	-	1	-	-	-	1
Tekstil-, klesvare-, lær- og lervareindustri	1	-	-	-	-	-	1	-	-	-	1
Trevareindustri	13	13	1	-	10	2	-	-	-	-	-
Treforedling, grafisk industri og forlag	3	1	1	-	-	-	2	-	-	2	-
Kjemisk industri, mineral-, olje-, kol-, gummi- og plastindustri	16	14	2	-	10	2	2	1	-	1	-
Keramikk- og glasindustri	2	2	-	-	-	2	-	-	-	-	-
Metallindustri	-	-	-	-	-	-	-	-	-	-	-
Verkstadindustri	80	70	1	1	59	9	10	1	5	2	2
Industri elles	3	2	-	-	-	2	1	-	1	-	-
Kraft- og vassforsyning	103	83	2	-	70	11	20	8	2	9	1
Byggje- og anleggsverksemd	123	118	5	1	75	37	5	1	-	2	2
Varehandel	95	41	5	-	11	25	54	14	15	14	11
Hotell- og restaurantdrift	22	2	-	-	-	2	20	10	3	6	1
Landtransport	31	29	3	1	13	12	2	2	-	-	-
Sjøtransport	-	-	-	-	-	-	-	-	-	-	-
Transport elles, lagring, post og telekommunikasjonar	31	12	1	1	9	1	19	11	3	5	-
Bank- og finansieringsverksemd	15	5	-	-	4	1	10	2	-	7	1
Forsikringsverksemd, eigedomsdrift og forretningsmessig tenesteyting	14	8	1	1	3	3	6	-	1	5	-
Offentleg administrasjon, forsvar, politi og rettsvesen	68	31	2	-	26	3	37	8	6	22	1
Renovasjon og reingjering	4	4	-	1	1	2	-	-	-	-	-
Undervisning og forskningsverksemd	79	36	4	4	19	9	43	14	12	13	4
Helse- og sosialtenester	210	26	2	-	18	6	184	84	33	61	6
Kulturell tenesteyting, underhaldning og sport	10	3	-	-	2	1	7	4	1	1	1
Personleg tenesteyting	20	16	2	-	12	2	4	2	-	2	-
Yrkesfelt											
Teknisk, vitenskapelig, humanistisk og kunstnarleg arbeid	208	87	3	6	60	18	121	38	23	55	5
Administrasjons- og forvaltningsarbeid, bedrifts- og organisasjonsleiing i alt	42	33	1	-	27	5	9	2	1	5	1
Offentleg administrasjons- og forvaltningsarbeid	25	18	1	-	15	2	7	2	-	4	1
Bedrifts- og organisasjonsleiing	17	15	-	-	12	3	2	-	1	1	-
Kontorarbeid	72	11	1	-	7	3	61	9	9	41	2
Handelsarbeid	78	28	3	-	4	21	50	14	13	12	11
Jordbruks-, skogbruks- og fiskearbeid	114	81	9	7	24	41	33	10	6	7	10
Gruve- og sprengingsarbeid m.m.	8	8	-	-	5	3	-	-	-	-	-
Transport og kommunikasjonsarbeid	64	43	4	2	21	16	21	13	2	6	-
Industri-, byggje- og anleggsarbeid i alt	297	277	17	-	196	64	20	3	8	5	4
Jern- og metallvarearbeid	55	54	2	-	42	10	1	-	1	-	-
Elektroarbeid	94	87	4	-	69	14	7	3	4	-	-
Trearbeid	48	48	2	-	27	19	-	-	-	-	-
Næringsmiddelarbeid	1	-	-	-	-	-	1	-	-	-	1
Maskin- og motordrift	39	39	4	-	22	13	-	-	-	-	-
Laste-, losse- og lagerarbeid	4	3	1	-	2	-	1	-	-	1	-
Industri-, byggje- og anleggsarbeid elles	56	46	4	-	34	8	10	-	3	4	3
Servicearbeid og militært arbeid	179	34	3	2	23	6	145	82	27	28	8

Tabell 10. Yrkesaktive 16 år og over med fast oppmøteplass på arbeid i veka 27. oktober - 2. november 1990, etter talet på arbeidsreiser, reisetid og yrkesfelt/oppmøteplass

	I alt	Reiste ikkje	Reiste 1 gong			Reiste 2-3 gonger			Reiste 4 gonger eller fleire		
			Reise- tid under 45 min	Reise- tid 45-89 min	Reise- tid 90 min og over	Reise- tid under 45 min	Reise- tid 45-89 min	Reise- tid 90 min og over	Reise- tid under 45 min	Reise- tid 45-89 min	Reise- tid 90 min og over
I alt	945	209	27	1	32	124	5	3	523	17	4
Yrkesfelt											
Teknisk, vitenskapelig, humanistisk og kunstnarleg arbeid	188	15	3	-	3	41	-	-	121	5	-
Administrasjons- og forvaltnings- arbeid, bedrifts- og organisasjons- leiing i alt	37	3	-	-	-	3	2	1	27	1	-
Offentleg administrasjons- og forvaltningsarbeid	22	1	-	-	-	2	1	-	17	1	-
Bedrifts- og organisasjons- leiing	15	2	-	-	-	1	1	1	10	-	-
Kontorarbeid	67	6	-	-	-	12	1	-	47	1	-
Handelsarbeid	74	25	1	1	-	11	-	-	36	-	-
Jordbruks-, skogbruks- og fiskearbeid	92	65	2	-	-	5	2	-	15	3	-
Gruve- og sprengingsarbeid m.m.	4	2	-	-	1	-	-	-	-	-	1
Transport og kommunikasjons- arbeid	57	17	3	-	5	4	-	1	25	2	-
Industri-, bygge- og anleggsarbeid i alt	261	57	6	-	19	8	-	1	165	4	1
Jern- og metallvarearbeid	53	14	1	-	4	-	-	-	32	2	-
Elektroarbeid	90	12	2	-	4	3	-	-	69	-	-
Trøarbeid	38	10	-	-	1	1	-	1	25	-	-
Næringsmiddelarbeid	-	-	-	-	-	-	-	-	-	-	-
Maskin- og motordrift	31	6	-	-	8	2	-	-	14	1	-
Laste-, losse- og lagerarbeid	4	-	1	-	-	-	-	-	3	-	-
Industri-, bygge- og anleggsarbeid elles	45	15	2	-	2	2	-	-	22	1	1
Servicearbeid og militært arbeid	165	19	12	-	4	40	-	-	87	1	2
Oppmøteplass og kjønn											
I bustadfylket	847	161	22	-	14	118	4	-	509	17	2
Menn	444	103	6	-	12	18	2	-	291	11	1
Kvinner	403	58	16	-	2	100	2	-	218	6	1
I bustadkommunen	687	133	20	-	7	96	3	-	421	6	1
Menn	343	81	5	-	5	15	2	-	231	4	-
Kvinner	344	52	15	-	2	81	1	-	190	2	1
0834 Vinje	86	6	-	-	-	15	1	-	62	2	-
Menn	49	4	-	-	-	3	-	-	41	1	-
Kvinner	37	2	-	-	-	12	1	-	21	1	-
0829 Kviteseid	29	5	2	-	-	4	-	-	15	3	-
Menn	21	4	1	-	-	-	-	-	13	3	-
Kvinner	8	1	1	-	-	4	-	-	2	-	-
0831 Fyresdal	11	-	-	-	-	2	-	-	8	1	-
Menn	3	-	-	-	-	-	-	-	3	-	-
Kvinner	8	-	-	-	-	2	-	-	5	1	-
0806 Skien	10	7	-	-	3	-	-	-	-	-	-
Menn	10	7	-	-	3	-	-	-	-	-	-
Kvinner	-	-	-	-	-	-	-	-	-	-	-
Andre kommunar i fylket	24	10	-	-	4	1	-	-	3	5	1
Menn	18	7	-	-	4	-	-	-	3	3	1
Kvinner	6	3	-	-	-	1	-	-	-	2	-
Utanfor fylket	48	33	-	-	15	-	-	-	-	-	-
Menn	39	26	-	-	13	-	-	-	-	-	-
Kvinner	9	7	-	-	2	-	-	-	-	-	-
0301 Oslo	19	14	-	-	5	-	-	-	-	-	-
Menn	14	9	-	-	5	-	-	-	-	-	-
Kvinner	5	5	-	-	-	-	-	-	-	-	-
0101 Halden	3	-	-	-	3	-	-	-	-	-	-
Menn	3	-	-	-	3	-	-	-	-	-	-
Kvinner	-	-	-	-	-	-	-	-	-	-	-
0627 Røyken	2	-	-	-	2	-	-	-	-	-	-
Menn	-	-	-	-	-	-	-	-	-	-	-
Kvinner	2	-	-	-	2	-	-	-	-	-	-
0704 Tønsberg	2	2	-	-	-	-	-	-	-	-	-
Menn	2	2	-	-	-	-	-	-	-	-	-
Kvinner	-	-	-	-	-	-	-	-	-	-	-
Andre stader utanfor fylket	22	17	-	-	5	-	-	-	-	-	-
Menn	20	15	-	-	5	-	-	-	-	-	-
Kvinner	2	2	-	-	-	-	-	-	-	-	-
Uoppgitt oppmøteplass	50	15	5	1	3	6	1	3	14	-	2
Menn	37	11	4	1	3	2	1	3	11	-	1
Kvinner	13	4	1	-	-	4	-	-	3	-	1

Tabell 11. Yrkesaktive 16 år og over med fast arbeidsreise i veka 27. oktober - 2. november 1990, etter reisemåte, oppmøteplass, talet på arbeidsreiser, reisetid og etter reisemåte, kjønn og alder

Bustad	I alt	Eitt transportmiddel						To eller fleire transportmiddel		
		Bil	Buss	Tog, trikk, T-bane	Båt	Sykkel, gonge over 10 min	Anna	Kollektiv transport og/eller sykkel, gonge over 10 min	Kollektiv transport og bil	Andre kombinasjonar
I alt	736	523	5	-	1	123	39	3	11	31
Oppmøteplass, talet på arbeidsreiser og reisetid										
Oppmøteplass i bustadkommunen	554	366	5	-	-	115	35	3	4	26
Reiste 1 gong	27	17	-	-	-	7	2	-	1	-
Under 45 min	20	12	-	-	-	6	2	-	-	-
45 - 89 min	-	-	-	-	-	-	-	-	-	-
90 min og over	7	5	-	-	-	1	-	-	1	-
Reiste 2 - 3 gonger	99	65	3	-	-	18	6	1	1	5
Under 45 min	96	63	3	-	-	17	6	1	1	5
45 - 89 min	3	2	-	-	-	1	-	-	-	-
90 min og over	-	-	-	-	-	-	-	-	-	-
Reiste 4 gonger eller fleire	428	284	2	-	-	90	27	2	2	21
Under 45 min	421	278	2	-	-	90	27	1	2	21
45 - 89 min	6	5	-	-	-	-	-	1	-	-
90 min og over	1	1	-	-	-	-	-	-	-	-
Oppmøteplass utanfor bustadkommunen	147	131	-	-	-	6	3	-	5	2
Reiste 1 gong	24	16	-	-	-	1	2	-	4	1
Under 45 min	2	1	-	-	-	1	-	-	-	-
45 - 89 min	-	-	-	-	-	-	-	-	-	-
90 min og over	22	15	-	-	-	-	2	-	4	1
Reiste 2 - 3 gonger	23	22	-	-	-	-	-	-	-	1
Under 45 min	22	21	-	-	-	-	-	-	-	1
45 - 89 min	1	1	-	-	-	-	-	-	-	-
90 min og over	-	-	-	-	-	-	-	-	-	-
Reiste 4 gonger eller fleire	100	93	-	-	-	5	1	-	1	-
Under 45 min	88	81	-	-	-	5	1	-	1	-
45 - 89 min	11	11	-	-	-	-	-	-	-	-
90 min og over	1	1	-	-	-	-	-	-	-	-
Uoppgitt oppmøteplass	35	26	-	-	1	2	1	-	2	3
Kjønn og alder										
Menn	380	292	1	-	1	44	20	2	3	17
16-19	10	7	-	-	-	-	1	2	-	-
20-24	29	24	1	-	-	1	1	-	2	-
25-29	56	47	-	-	-	1	7	-	-	1
30-39	121	95	-	-	-	13	6	-	1	6
40-49	73	56	-	-	-	14	2	-	-	1
50-59	57	37	-	-	-	11	3	-	-	6
60-66	30	23	-	-	-	4	-	-	-	3
67-69	1	-	-	-	1	-	-	-	-	-
70-	3	3	-	-	-	-	-	-	-	-
Kvinner	356	231	4	-	-	79	19	1	8	14
16-19	8	3	-	-	-	1	2	-	2	-
20-24	36	27	-	-	-	5	2	-	2	-
25-29	40	32	1	-	-	3	2	-	-	2
30-39	101	64	-	-	-	26	6	-	2	3
40-49	74	51	2	-	-	13	3	1	-	4
50-59	66	41	-	-	-	18	4	-	1	2
60-66	23	7	1	-	-	11	-	-	1	3
67-69	4	3	-	-	-	1	-	-	-	-
70-	4	3	-	-	-	1	-	-	-	-

Tabell 12. Bustader og busette. Hustype, talet på rom, kjøkken. 3. november 1990

Talet på rom på 6 m ² eller større (kjøkken, gang, bad o.l. er ikkje rekna med)	Bustader					Busette	
	I alt	Frittliggjande einebustad eller vånings- hus knytt til gardsdrift	Andre eine- og tomanns- bustader og småhus	Blokk, leigegard e.l.	Forret- nings- bygg, bygg for felles- hus- hald e.l.	I alt	Pr. bustad
I alt	1081	956	87	-	38	2674	2,5
1 rom	37	29	6	-	2	56	1,5
Med kjøkken 6 m ² eller større	19	16	3	-	-	29	1,5
Med kjøkken mindre enn 6 m ²	15	10	3	-	2	22	1,5
Utan kjøkken	3	3	-	-	-	5	1,7
2 rom	99	67	20	-	12	169	1,7
Med kjøkken 6 m ² eller større	67	48	11	-	8	109	1,6
Med kjøkken mindre enn 6 m ²	27	16	8	-	3	53	2,0
Utan kjøkken	5	3	1	-	1	7	1,4
3 rom	193	169	17	-	7	375	1,9
4 rom	308	272	30	-	6	746	2,4
5 rom	200	190	6	-	4	546	2,7
6 rom	122	113	5	-	4	354	2,9
7 rom	52	51	-	-	1	170	3,3
8 rom	31	29	1	-	1	113	3,6
9 rom eller fleire	39	36	2	-	1	145	3,7

Tabell 13. Bustader, rom og busette, etter hustype. 3. november 1990

	I alt	Frittliggjande einebustad eller våningshus knytt til gardsdrift	Hus i kjede, rekkjehus, terrassehus, vertikaldelt tomannsbustad	Horisontaldelt tomannsbustad eller anna bustadbygg med mindre enn 3 etasjar	Blokk, leigegard e.l.	Forretningsbygg, bygg for felleshushald e.l.
Bustader i alt	1081	956	57	30	-	38
Busette i alt	2674	2418	104	70	-	82
Busette pr. bustad	2,5	2,5	1,8	2,3	-	2,2
Rom i alt	4753	4310	202	102	-	139
Rom pr. bustad	4,4	4,5	3,5	3,4	-	3,7

Tabell 14. Bustader etter eigeform og areal¹. Rom og busette, etter eigeform. 3. november 1990

	I alt	Eig bustaden			Leiger bustaden			
		I alt	Privat	Gjennom burettslag e.l.	I alt	Som teneste- bustad	For eit avgrensa tidsrom	På andre vilkår
Bustader i alt	1081	838	795	43	243	61	41	141
Under 50 m ²	56	31	30	1	25	4	4	17
50 - 59 m ²	88	51	46	5	37	6	6	25
60 - 79 m ²	181	120	109	11	61	14	12	35
80 - 99 m ²	251	198	187	11	53	11	12	30
100 - 129 m ²	266	233	223	10	33	15	4	14
130 - 149 m ²	92	78	73	5	14	4	2	8
150 - 199 m ²	103	90	90	-	13	5	-	8
200 m ² eller meir	44	37	37	-	7	2	1	4
Busette i alt	2674	2152	2049	103	522	133	84	305
Busette pr. bustad	2,5	2,6	2,6	2,4	2,1	2,2	2,0	2,2
Rom i alt	4753	3852	3678	174	901	252	139	510
Rom pr. bustad	4,4	4,6	4,6	4,0	3,7	4,1	3,4	3,6

¹ Medrekna kjøkken, gang, bad o.l.

Tabell 15. Bustader etter talet på rom og talet på busette. 3. november 1990

Talet på busette	I alt	Talet på rom								
		1	2	3	4	5	6	7	8	9 eller flere
I alt	1081	37	99	193	308	200	122	52	31	39
1	357	26	60	93	100	39	23	9	2	5
2	291	7	25	53	88	64	36	10	7	1
3	157	1	7	20	48	39	18	9	6	9
4	157	2	3	20	41	35	28	10	7	11
5	86	1	-	6	25	17	10	10	5	12
6	26	-	3	1	5	5	6	4	2	-
7	6	-	-	-	1	1	1	-	2	1
8	1	-	1	-	-	-	-	-	-	-
9	-	-	-	-	-	-	-	-	-	-
10 eller flere	-	-	-	-	-	-	-	-	-	-

Tabell 16. Bustader etter byggjeår for huset og hustype/eigeform/kjelde til oppvarming. Busette og rom, etter byggjeår for huset. 3. november 1990

	I alt	Byggjeår for huset							
		-1900	1901-1920	1921-1940	1941-1945	1946-1960	1961-1970	1971-1980	1981-1990
Bustader i alt	1081	146	55	84	26	316	102	192	160
Hustype									
Frittliggjande einebustad eller våningshus knytt til gardsdrift	956	139	50	79	22	265	89	176	136
Hus i kjede, rekkjehus, terrassehus eller vertikal delt tomannsbustad	57	2	-	-	2	24	8	9	12
Horisontaldelt tomannsbustad eller anna bustadbygg med mindre enn 3 etasjar	30	2	-	4	1	13	1	3	6
Blokk, leigegard eller anna bustadbygg med 3 etasjar eller meir	-	-	-	-	-	-	-	-	-
Forretningsbygg, pensjonat, aldersheim, militærforlegning eller anna bygg for felleshushald	38	3	5	1	1	14	4	4	6
Eige-/leigeform									
Eigd i alt	838	114	47	60	21	236	77	156	127
Privat	795	109	46	57	19	222	75	148	119
Gjennom burettslag eller bustadaksjeselskap	43	5	1	3	2	14	2	8	8
Leigd i alt	243	32	8	24	5	80	25	36	33
Som tenestebustad	61	3	2	2	-	26	13	12	3
For eit avgrensa tidsrom	41	4	1	5	2	15	2	7	5
På andre vilkår	141	25	5	17	3	39	10	17	25
Kjelder til oppvarming									
Éi kjelde, i alt	350	53	22	31	9	108	32	45	50
Sentralvarme	2	-	1	-	-	-	-	-	1
Elektriske omnar, varmekablar e.l.	122	8	1	8	1	45	10	16	33
Omnar for flytande brensel	13	-	1	-	-	5	4	2	1
Omnar for fast brensel	213	45	19	23	8	58	18	27	15
To eller fleire kjelder, i alt	731	93	33	53	17	208	70	147	110
Elektriske omnar og omnar for fast brensel	664	90	31	46	14	186	58	131	108
Elektriske omnar og omnar for flytande brensel	17	1	-	4	1	4	5	1	1
Omnar for fast og flytande brensel	8	-	1	-	1	1	3	2	-
Sentralvarme og éi eller fleire andre kjelder	4	-	-	-	-	-	-	3	1
Andre kombinasjonar	38	2	1	3	1	17	4	10	-
Busette i alt	2674	337	118	193	43	689	235	589	470
Busette pr. bustad	2,5	2,3	2,1	2,3	1,7	2,2	2,3	3,1	2,9
Rom i alt	4753	687	244	358	90	1328	419	858	770
Rom pr. bustad	4,4	4,7	4,4	4,3	3,5	4,2	4,1	4,5	4,8

Tabell 17. Bustader og busette. Sanitærutstyr, storleik og tilgjenge. 3. november 1990

	I alt	Sanitærutstyr			
		Med WC		Utan WC	
		Med bad	Utan bad	Med bad	Utan bad
I alt	1081	985	23	23	50
Talet på rom på 6 m² eller større					
(kjøkken, gang, bad o.l. er <i>ikkje</i> rekna med)					
1 rom	37	31	1	-	5
Med kjøkken 6 m ² eller større	19	17	1	-	1
Med kjøkken mindre enn 6 m ²	15	14	-	-	1
Utan kjøkken	3	-	-	-	3
2 rom	99	79	8	2	10
Med kjøkken 6 m ² eller større	67	54	6	1	6
Med kjøkken mindre enn 6 m ²	27	24	1	-	2
Utan kjøkken	5	1	1	1	2
3 rom	193	159	6	11	17
4 rom	308	290	4	5	9
5 rom	200	191	1	2	6
6 rom	122	116	2	2	2
7 rom	52	52	-	-	-
8 rom	31	31	-	-	-
9 rom eller fleire	39	36	1	1	1
Etasjeplassering. Heis					
Bustader med bustadrom i					
éin etasje i alt	686	616	14	19	37
Kjellaretasje	16	12	1	1	2
Underetasje	38	37	-	-	1
1. etasje	552	494	11	15	32
2. etasje	79	72	2	3	2
3. etasje	1	1	-	-	-
4. etasje	-	-	-	-	-
I hus med heis	-	-	-	-	-
I hus utan heis	-	-	-	-	-
5. etasje eller høgare	-	-	-	-	-
I hus med heis	-	-	-	-	-
I hus utan heis	-	-	-	-	-
Bustader med bustadrom i					
fleire etasjar i alt	395	369	9	4	13
1. etasje og underetasje/kjellar	83	82	1	-	-
1. og 2. etasje	268	245	6	4	13
1. og 2. etasje og underetasje/kjellar	34	34	-	-	-
1., 2. og 3. etasje	2	1	1	-	-
Andre etasjekombinasjonar	8	7	1	-	-
Busette i alt	2674	2511	40	46	77
Busette pr. bustad	2,5	2,5	1,7	2,0	1,5
Rom i alt	4753	4424	77	88	163
Rom pr. bustad	4,4	4,5	3,3	3,8	3,3

Tabell 18. Bustader etter standarindikatorar. Busette etter alder og standardindikatorar.
3. november 1990

	Bustader	Busette									
		I alt	0-19	20-29	30-39	40-49	50-59	60-69	70-79	80-89	90-
I alt	1081	2674	657	355	384	260	258	335	287	122	16
Hustype											
Frittliggjande einebustad eller våningshus knytt til gardsdrift	956	2418	602	303	348	241	235	302	267	107	13
Småhus	87	174	43	36	27	14	8	20	14	11	1
Blokk, leigegard, forretningsbygg, bygg for felleshushald e.l.	38	82	12	16	9	5	15	13	6	4	2
Talet på rom. Kjøkken											
1 - 2 rom	136	225	35	30	19	14	18	34	37	34	4
Med kjøkken	128	213	35	30	19	13	17	32	35	28	4
Utan kjøkken	8	12	-	-	-	1	1	2	2	6	-
3 - 4 rom	501	1121	252	142	165	95	105	158	150	49	5
5 rom eller fleire	444	1328	370	183	200	151	135	143	100	39	7
Byggjår											
- 1900	146	337	53	47	40	23	37	55	55	24	3
1901 - 1960	481	1043	192	140	114	80	108	177	158	68	6
1961 - 1990	454	1294	412	168	230	157	113	103	74	30	7
Kjelder til oppvarming											
Éi kjelde, i alt	350	763	167	97	99	59	82	103	99	50	7
Sentralvarme, elektriske omnar, varmekablar e.l.	124	237	52	32	38	20	16	32	24	19	4
Omnar for flytande brensel	13	32	6	6	1	1	4	7	6	1	-
Omnar for fast brensel	213	494	109	59	60	38	62	64	69	30	3
To eller fleire kjelder, i alt	731	1911	490	258	285	201	176	232	188	72	9
Elektriske omnar og omnar for fast brensel	664	1751	458	228	272	182	167	206	169	61	8
Elektriske omnar og omnar for flytande brensel	17	40	5	9	2	6	-	9	5	4	-
Omnar for fast og flytande brensel	8	21	4	7	-	3	3	2	2	-	-
Sentralvarme og éi eller fleire andre kjelder	4	13	7	-	5	-	-	-	1	-	-
Andre kombinasjonar	38	86	16	14	6	10	6	15	11	7	1
Sanitærforhold											
Har både bad og WC	985	2511	633	343	369	248	246	306	251	99	16
Har WC, men ikkje bad	23	40	5	4	5	3	3	6	7	7	-
Har bad, men ikkje WC	23	46	11	5	6	4	4	5	8	3	-
Har verken bad eller WC	50	77	8	3	4	5	5	18	21	13	-
Etasjeplassering. Heis											
Bustader med bustadrom i éin etasje i alt	686	1558	321	208	201	143	162	230	188	91	14
1. etasje, kjellaretasje eller underetasje	606	1385	280	170	180	135	141	213	167	85	14
2. etasje eller høgare	80	173	41	38	21	8	21	17	21	6	-
I hus med heis	-	-	-	-	-	-	-	-	-	-	-
I hus utan heis	80	173	41	38	21	8	21	17	21	6	-
Bustader med bustadrom i fleire etasjar	395	1116	336	147	183	117	96	105	99	31	2
Plan i bustaden											
Bustader med kjøkken, bad, WC og minst eitt bustadrom på eitt plan	913	2316	582	310	332	236	232	286	230	92	16
Eige-/leigeform											
Eigd i alt	838	2152	524	263	300	223	224	287	240	82	9
Privat	795	2049	505	250	287	215	214	266	227	76	9
Gjennom burettslag e.l.	43	103	19	13	13	8	10	21	13	6	-
Leigd	243	522	133	92	84	37	34	48	47	40	7
Talet på busette											
1	357	357	5	36	25	26	32	80	89	57	7
2	291	582	23	44	31	30	82	163	159	46	4
3	157	471	100	88	77	47	67	60	20	9	3
4	157	628	242	96	144	75	41	17	11	1	1
5	86	430	196	60	77	60	21	10	4	1	1
6 eller fleire	33	206	91	31	30	22	15	5	4	8	-

Tabell 19. Hushald, familiar og personar, etter hushaldstype¹. Hushald etter hushaldstype¹ og talet på familiar i hushaldet/yrkesaktivitet i hushaldet/eigeform/talet på rom i bustaden og kjøkken. 3. november 1990

	I alt	Eierson- hushald	Fleirpersonhushald utan barn			Fleirpersonhushald med barn			
			I alt	2 per- sonar	3 per- sonar eller fleire	I alt	1 barn	2 barn	3 barn eller fleire
Personar i alt	2674	357	1016	542	474	1301	426	554	321
Familiar i alt	1215	357	482	316	166	376	152	154	70
Hushald i alt	1081	357	406	271	135	318	124	134	60
Talet på familiar i hushaldet									
1 familie	956	357	335	226	109	264	97	116	51
2 familiar	117	-	67	45	22	50	26	16	8
3 familiar	7	-	3	-	3	4	1	2	1
4 familiar eller fleire	1	-	1	-	1	-	-	-	-
Yrkesaktivitet. Talet på yrkesaktive i veka									
Hushald utan yrkesaktive	441	250	165	149	16	26	15	6	5
Hushald med 1 yrkesaktiv	317	107	109	75	34	101	37	41	23
Heiltid ²	233	86	73	48	25	74	25	30	19
Deltid	84	21	36	27	9	27	12	11	4
Hushald med 2 yrkesaktive	252	-	92	47	45	160	50	80	30
Begge på heiltid	101	-	50	25	25	51	22	22	7
Ein på heiltid	141	-	38	20	18	103	26	55	22
Ingen på heiltid	10	-	4	2	2	6	2	3	1
Hushald med 3 yrkesaktive	48	-	27	-	27	21	14	5	2
Alle på heiltid	12	-	7	-	7	5	3	1	1
To på heiltid	24	-	13	-	13	11	9	1	1
Ein på heiltid	12	-	7	-	7	5	2	3	-
Ingen på heiltid	-	-	-	-	-	-	-	-	-
Hushald med 4 yrkesaktive og over	23	-	13	-	13	10	8	2	-
Eige-/leigeform									
Eigd i alt	838	247	344	228	116	247	90	109	48
Privat	795	234	323	210	113	238	87	105	46
Gjennom burettslag e.l.	43	13	21	18	3	9	3	4	2
Leigd i alt	243	110	62	43	19	71	34	25	12
Som tenestebustad	61	25	15	12	3	21	10	9	2
For eit avgrensa tidsrom	41	18	12	10	2	11	6	3	2
På andre vilkår	141	67	35	21	14	39	18	13	8
Talet på rom. Kjøkken									
1 rom	37	26	8	6	2	3	1	1	1
Med kjøkken 6 m ² eller større	19	14	4	3	1	1	-	1	-
Med kjøkken mindre enn 6 m ²	15	10	3	3	-	2	1	-	1
Utan kjøkken	3	2	1	-	1	-	-	-	-
2 rom	99	60	26	21	5	13	7	2	4
Med kjøkken 6 m ² eller større	67	40	18	16	2	9	6	2	1
Med kjøkken mindre enn 6 m ²	27	16	7	5	2	4	1	-	3
Utan kjøkken	5	4	1	-	1	-	-	-	-
3 rom	193	93	61	48	13	39	15	18	6
4 rom	308	100	119	85	34	89	36	37	16
5 rom	200	39	97	59	38	64	26	29	9
6 rom	122	23	57	34	23	42	17	19	6
7 rom	52	9	17	10	7	26	10	9	7
8 rom	31	2	13	7	6	16	5	6	5
9 rom eller fleire	39	5	8	1	7	26	7	13	6

¹ I denne tabellen er barn (ugifte heimebuande) 18 år og over haldne utanfor ved grupperinga av hushald etter type. Hushald som har barn berre i alderen 18 år og over, er derfor rekna som fleirpersonhushald utan barn. ² Heiltid er *samia* avtala/vanleg arbeidstid på 30 timar eller meir i veka (alle arbeidsforhold).

Tabell 20. Hushald, familiar og personar, etter hushaldsstorleik/hushaldstype. Absolutte tal og prosent. 3. november 1990

	Absolutte tal			Prosent		
	Personar	Familiar	Hushald	Personar	Familiar	Hushald
I alt	2674	1215	1081	100,0	100,0	100,0
Hushaldsstorleik						
1 person	357	357	357	13,4	29,4	33,0
2 personar	582	337	291	21,8	27,7	26,9
3 personar	471	185	157	17,6	15,2	14,5
4 personar	628	180	157	23,5	14,8	14,5
5 personar eller fleire	636	156	119	23,8	12,8	11,0
Hushaldstype						
Éinpersonhushald	357	357	357	13,4	29,4	33,0
Alder						
- 24	22	22	22	0,8	1,8	2,0
25 - 34	38	38	38	1,4	3,1	3,5
35 - 44	15	15	15	0,6	1,2	1,4
45 - 69	129	129	129	4,8	10,6	11,9
70 - 79	89	89	89	3,3	7,3	8,2
80 - 84	30	30	30	1,1	2,5	2,8
85 - 89	27	27	27	1,0	2,2	2,5
90 -	7	7	7	0,3	0,6	0,6
Fleirpersonhushald utan barn ¹	1016	482	406	38,0	39,7	37,6
Alder eldste person						
- 24	4	4	2	0,1	0,3	0,2
25 - 34	24	20	12	0,9	1,6	1,1
35 - 44	44	30	17	1,6	2,5	1,6
45 - 69	555	224	205	20,8	18,4	19,0
70 - 79	250	129	113	9,3	10,6	10,5
80 - 84	80	44	36	3,0	3,6	3,3
85 - 89	38	19	13	1,4	1,6	1,2
90 -	21	12	8	0,8	1,0	0,7
Fleirpersonhushald med barn ¹	1301	376	318	48,7	30,9	29,4
Alder yngste barn						
0 - 6	702	214	171	26,3	17,6	15,8
7 - 15	464	122	113	17,4	10,0	10,5
16 - 17	135	40	34	5,0	3,3	3,1
Talet på barn i hushaldet						
1 barn	426	152	124	15,9	12,5	11,5
2 barn	554	154	134	20,7	12,7	12,4
3 barn	260	58	50	9,7	4,8	4,6
4 barn eller fleire	61	12	10	2,3	1,0	0,9

¹ I denne tabellen er barn (ugifte heimebuande) 18 år og over haldne utanfor ved grupperinga av hushald etter type. Hushald som har barn berre i alderen 18 år og over, er derfor rekna som fleirpersonhushald utan barn.

Tabell 21. Hushald etter hushaldstype¹ og disponering av personbil/sortering av avfall. 3. november 1990

	I alt	Hushald med barn	Hushald utan barn					
			I alt	Alder eldste person				
				-24	25-44	45-69	70-79	80-
I alt	1081	318	763	24	82	334	202	121
Disponering av personbil								
1 bil	490	141	349	13	40	162	103	31
2 bilar	254	141	113	4	17	65	14	13
3 bilar eller fleire	59	23	36	1	6	26	2	1
Hushaldet disponerer ikkje bil	278	13	265	6	19	81	83	76
Sortering av avfall (kjelcesortering)								
Hushaldet sorterer avfall, i alt	382	155	227	3	26	112	53	33
Papir ²	73	23	50	-	6	19	14	11
Glas ²	298	129	169	3	17	91	39	19
Batteri ²	300	137	163	3	18	86	35	21
Måling, lakk, olje e.l. ²	43	16	27	1	2	15	6	3
Anna avfall ²	110	30	80	-	7	37	23	13
Hushaldet sorterer ikkje avfall	699	163	536	21	56	222	149	88

¹ I denne tabellen er barn (ugifte heimebuande) 18 år og over haldne utanfor ved grupperinga av hushald etter type. Hushald som har barn berre i alderen 18 år og over, er derfor rekna som hushald utan barn. ² Nokre hushald sorterer fleire typar avfall. Derfor blir summen av hushald etter avfallstype større enn talet på hushald som sorterer avfall i alt.

Tabell 22. Familjar i privathushald etter familietype. Personar etter alder og familietype. 3. november 1990

Alder	I alt	Einsleg	Ektepar utan ugifte barn	Ektepar med ugifte barn	Mor med barn	Far med barn
Familjar						
I alt	1215	527	218	352	103	15
Personar						
I alt	2674	527	436	1413	260	38
0 - 4	168	2	-	112	53	1
5 - 9	166	1	-	137	26	2
10 - 14	149	1	-	130	18	-
15 - 19	174	7	-	144	16	7
20 - 24	176	35	3	114	20	4
25 - 29	179	38	7	99	32	3
30 - 34	191	38	1	118	30	4
35 - 39	193	24	4	148	16	1
40 - 44	137	13	7	104	9	4
45 - 49	123	24	10	85	4	-
50 - 54	131	20	27	73	8	3
55 - 59	127	24	40	54	5	4
60 - 64	154	43	68	38	4	1
65 - 69	181	53	87	33	7	1
70 - 74	166	64	81	17	3	1
75 - 79	121	54	60	3	4	-
80 - 84	77	38	33	2	4	-
85 - 89	45	36	7	2	-	-
90 -	16	12	1	-	1	2

Tabell 23. Hovudtal for par og personar i par. 3. november 1990

	I alt	Gifte			Sambuande		
		I alt	Utan barn ¹	Med barn ¹	I alt	Utan barn ¹	Med barn ¹
Par							
I alt						
Talet på barn i hushaldet¹							
0						
1						
2						
3						
4						
5 og over						
Yrkesaktiviteten til paret i veka 27. oktober - 2. november 1990							
Ingen yrkesaktiv						
Ein yrkesaktiv						
Begge yrkesaktive						
Personar							
I alt						
Alder							
0 - 19						
20 - 29						
30 - 39						
40 - 49						
50 - 59						
60 - 69						
70 -						
Høgste utdanning							
Barne- og ungdomsskolenivå						
Gymnasnivå						
Universitets- og høgskolenivå						
Uoppgitt, inga utdanning eller utdanning på førskolenivå						

Tala i denne tabellen er ikkje ferdige. Tabellen, som vil bli utarbeidd seinare, kan ein få ved å vende seg til Statistisk sentralbyrå, Folketeljingskontoret.

¹ I denne tabellen er barn (ugifte heimebuande) 18 år og over haldne utanfor ved grupperinga av hushald etter type. Par som har barn berre i alderen 18 år og over, er derfor rekna som par utan barn.

Tabell 24. Barn 0-17 år etter alder, familietype og mors/fars yrkesaktivitet i veka 27. oktober - 2. november 1990

Alder	I alt	Ektepar med barn			Mor med barn		Far med barn	
		Ingen av foreldra yrkesaktive	Ein av foreldra yrkesaktiv	Begge foreldra yrkesaktive	Mor ikkje yrkesaktiv	Mor yrkesaktiv	Far ikkje yrkesaktiv	Far yrkesaktiv
I alt ¹	578	18	146	302	51	54	3	4
0	28	1	7	6	9	5	-	-
1	32	1	10	11	4	6	-	-
2	36	-	12	11	8	5	-	-
3	40	1	12	18	2	6	1	-
4	30	-	13	9	4	4	-	-
5	34	2	11	14	5	1	-	1
6	36	3	10	17	3	2	1	-
7	27	-	10	14	-	3	-	-
8	40	1	7	26	5	1	-	-
9	28	-	6	16	4	2	-	-
10	29	-	6	20	1	2	-	-
11	28	2	7	15	1	3	-	-
12	36	1	9	19	2	5	-	-
13	30	2	4	21	1	2	-	-
14	25	-	5	19	1	-	-	-
15	33	1	6	24	-	1	1	-
16	26	2	6	15	-	2	-	1
17	40	1	5	27	1	4	-	2

¹ Barn 0-17 år i alt er ikkje det same som personar 0-17 år i alt. Sjå tekstdelen, pkt. 4.1.

Tabell 25. Personar 67 år og over. Alder, talet på personar i hushaldet, hushaldstype og indikatorar for bustadstandard. 3. november 1990

	I alt	67 - 69 år		70 - 79 år		80 - 89 år		90 år og over	
		Bur aleine	Bur med fleire	Bur aleine	Bur med fleire	Bur aleine	Bur med fleire	Bur aleine	Bur med fleire
I alt	551	34	68	89	207	57	78	7	11
I felleshushald	24	-	-	-	9	-	13	-	2
I privathushald i alt	527	34	68	89	198	57	65	7	9
Hustype									
Frittliggjande eiebusad eller våningshus knytt til gardskrift	482	31	64	82	185	48	59	4	9
Småhus	30	1	3	6	8	6	5	1	-
Blokk, leigegard, forretningsbygg, bygg for felleshushald e.l.	15	2	1	1	5	3	1	2	-
Talet på rom. Kjøkken									
1 - 2 rom	88	10	3	21	16	22	12	3	1
Med kjøkken	80	10	3	21	14	18	10	3	1
Utan kjøkken	8	-	-	-	2	4	2	-	-
3 - 4 rom	255	19	32	45	105	28	21	3	2
5 rom eller fleire	184	5	33	23	77	7	32	1	6
Byggjeår									
- 1900	98	3	13	10	45	6	18	1	2
1901 - 1960	280	18	30	54	104	31	37	2	4
1961 - 1990	149	13	25	25	49	20	10	4	3
Kjelder til oppvarming									
Éi kjelde, i alt	191	15	20	33	66	25	25	3	4
Sentralvarme, elektriske omnar, varmekablar e.l.	60	9	4	8	16	16	3	3	1
Omnar for flytande brensel	8	-	1	-	6	1	-	-	-
Omnar for fast brensel	123	6	15	25	44	8	22	-	3
To eller fleire kjelder, i alt	336	19	48	56	132	32	40	4	5
Sentralvarme og éi eller fleire andre kjelder	1	-	-	1	-	-	-	-	-
Andre kombinasjonar	335	19	48	55	132	32	40	4	5
Sanitærforhold									
Har både bad og WC	457	28	63	75	176	45	54	7	9
Har WC, men ikkje bad	20	3	3	4	3	4	3	-	-
Har bad, men ikkje WC	12	-	1	2	6	-	3	-	-
Har verken bad eller WC	38	3	1	8	13	8	5	-	-
Etasjeplassering. Heis									
Bustader med bustadrom éin etasje i alt	363	29	41	70	118	45	46	6	8
1. etasje, kjellaretasje eller underetasje	333	28	39	65	102	42	43	6	8
2. etasje eller høgare	30	1	2	5	16	3	3	-	-
I hus med heis	-	-	-	-	-	-	-	-	-
I hus utan heis	30	1	2	5	16	3	3	-	-
Bustader med bustadrom fleire etasjar	164	5	27	19	80	12	19	1	1
Plan i bustaden									
Bustader med kjøkken, bad, WC og minst eitt bustadrom på éi t plan	424	27	59	74	156	42	50	7	9
Eige-/leigeform									
Eigd i alt	419	29	59	75	165	32	50	2	7
Privat	395	28	55	73	154	29	47	2	7
Gjennom burettslag e.l.	24	1	4	2	11	3	3	-	-
Leigd	108	5	9	14	33	25	15	5	2

Tabell 26. Folkemengd etter alder, kjønn og type bustadstrøk/grunnkrins. 3. november 1990

	I alt	Alder										
		0-6	7-15	16-19	20-24	25-29	30-49	50-59	60-66	67-69	70-79	80-
Kommunen	2698	238	278	141	176	179	644	258	233	102	296	153
Menn	1412	129	144	73	98	103	343	134	121	49	144	74
Kvinner	1286	109	134	68	78	76	301	124	112	53	152	79
Type bustadstrøk og kjønn												
Tettsteder												
Tettbygde strøk	734	66	69	38	54	51	177	72	82	25	66	34
Menn	386	36	38	20	28	33	98	30	45	16	30	12
Kvinner	348	30	31	18	26	18	79	42	37	9	36	22
3151 Dalen	734	66	69	38	54	51	177	72	82	25	66	34
Menn	386	36	38	20	28	33	98	30	45	16	30	12
Kvinner	348	30	31	18	26	18	79	42	37	9	36	22
Spreittbygde strøk	1933	163	206	102	121	124	458	183	151	77	229	119
Menn	1011	89	104	53	70	68	239	103	76	33	114	62
Kvinner	922	74	102	49	51	56	219	80	75	44	115	57
Uoppgitt	31	9	3	1	1	4	9	3	-	-	1	-
Delområde, grunnkrins og kjønn												
01 Tokke	2667	229	275	140	175	175	635	255	233	102	295	153
Menn	1397	125	142	73	98	101	337	133	121	49	144	74
Kvinner	1270	104	133	67	77	74	298	122	112	53	151	79
0101 Byrte	143	12	8	10	13	13	26	22	11	1	13	14
Menn	78	7	4	4	8	8	14	11	9	1	5	7
Kvinner	65	5	4	6	5	5	12	11	2	-	8	7
0102 Mo	110	5	14	6	6	9	20	11	7	9	15	8
Menn	56	3	5	3	2	4	11	6	4	3	10	5
Kvinner	54	2	9	3	4	5	9	5	3	6	5	3
0103 Midjås	65	6	4	3	3	4	13	7	5	3	12	5
Menn	36	3	3	2	1	2	8	4	2	2	5	4
Kvinner	29	3	1	1	2	2	5	3	3	1	7	1
0104 Vistad	363	31	29	26	29	26	95	36	33	14	34	10
Menn	190	17	12	14	17	16	52	14	18	8	17	5
Kvinner	173	14	17	12	12	10	43	22	15	6	17	5
0105 Dalen	565	59	70	23	36	33	149	51	58	15	43	28
Menn	296	35	41	10	17	21	81	23	31	9	18	10
Kvinner	269	24	29	13	19	12	68	28	27	6	25	18
0106 Eidsborg/Gøytil/Omdal	118	8	13	7	8	1	36	14	7	3	14	7
Menn	63	5	3	5	5	-	18	9	6	2	5	5
Kvinner	55	3	10	2	3	1	18	5	1	1	9	2
0107 Ofte/Hovden	267	32	18	18	17	25	56	25	19	11	29	17
Menn	141	22	10	10	9	13	30	14	9	5	13	6
Kvinner	126	10	8	8	8	12	26	11	10	6	16	11
0108 Kvål/Fjellet	86	6	12	2	6	5	21	10	8	4	7	5
Menn	45	2	6	2	4	3	8	7	6	2	4	1
Kvinner	41	4	6	-	2	2	13	3	2	2	3	4
0109 Smørklepp/Tveiten	90	5	12	7	9	6	21	9	5	3	6	7
Menn	45	2	6	2	6	4	9	5	3	1	1	6
Kvinner	45	3	6	5	3	2	12	4	2	2	5	1
0110 Håtveit	150	8	17	8	9	6	30	18	15	6	23	10
Menn	73	1	8	3	4	3	15	12	7	4	10	6
Kvinner	77	7	9	5	5	3	15	6	8	2	13	4
0111 Eik	152	8	19	10	9	5	33	11	13	10	20	14
Menn	82	5	10	7	6	3	16	8	3	4	13	7
Kvinner	70	3	9	3	3	2	17	3	10	6	7	7
0112 Eikland	108	11	8	4	5	9	23	5	9	6	26	2
Menn	61	9	4	2	2	4	12	4	3	2	18	1
Kvinner	47	2	4	2	3	5	11	1	6	4	8	1
0113 Nordbygdi	94	8	11	4	5	6	30	3	7	6	11	3
Menn	52	4	7	2	3	4	18	1	4	3	4	2
Kvinner	42	4	4	2	2	2	12	2	3	3	7	1
0114 Kyrkjebø	120	10	10	5	8	4	29	20	8	2	16	8
Menn	63	5	8	3	5	3	15	10	4	1	6	3
Kvinner	57	5	2	2	3	1	14	10	4	1	10	5
0115 Åmdalsverk	236	20	30	7	12	23	53	13	28	9	26	15
Menn	116	5	15	4	9	13	30	5	12	2	15	6
Kvinner	120	15	15	3	3	10	23	8	16	7	11	9
Uoppgitt	31	9	3	1	1	4	9	3	-	-	1	-

Tabell 27. Yrkesaktive 16 år og over i året, etter næring, kjønn og type bustadstrøk/grunnkrins.
3. november 1990

	I alt	Jord- bruk, skog- bruk, fiske og fangst	Oljeut- vinning og berg- verks- drift	Industri	Kraft- og vass- for- syning	Byggje- og anleggs- verk- semd	Vare- handel, hotell- og restau- rant- verk- semd	Transport, lagring, post- og telekom- munika- sjonar	Bank-, finan- sierings- og forsikrings- verksemd, eigedoms- drift og forretnings- messig teneste- yting	Offent- leg, sosial og privat teneste- yting
Kommunen	1260	160	3	130	116	147	145	72	35	452
Menn	710	113	3	108	92	139	50	48	17	140
Kvinner	550	47	-	22	24	8	95	24	18	312
Type bustadstrøk og kjønn										
Tettsteder										
Tettbygde strøk	349	4	2	34	47	28	50	16	11	157
Menn	201	3	2	28	35	24	18	10	6	75
Kvinner	148	1	-	6	12	4	32	6	5	82
3151 Dalen	349	4	2	34	47	28	50	16	11	157
Menn	201	3	2	28	35	24	18	10	6	75
Kvinner	148	1	-	6	12	4	32	6	5	82
Spreittbygde strøk	900	156	1	96	69	115	91	55	23	294
Menn	502	110	1	80	57	111	30	38	10	65
Kvinner	398	46	-	16	12	4	61	17	13	229
Uoppgitt	11	-	-	-	-	4	4	1	1	1
Delområde, grunnkrins og kjønn										
01 Tokke	1249	160	3	130	116	143	141	71	34	451
Menn	703	113	3	108	92	135	48	48	16	140
Kvinner	546	47	-	22	24	8	93	23	18	311
0101 Byrte	81	16	-	7	2	15	2	9	1	29
Menn	50	12	-	6	2	14	-	9	1	6
Kvinner	31	4	-	1	-	1	2	-	-	23
0102 Mo	48	8	-	5	2	9	5	-	1	18
Menn	26	6	-	3	1	9	1	-	-	6
Kvinner	22	2	-	2	1	-	4	-	1	12
0103 Midjås	26	7	-	8	-	1	2	1	1	6
Menn	14	4	-	7	-	1	1	-	-	1
Kvinner	12	3	-	1	-	-	1	1	1	5
0104 Vistad	173	3	1	19	10	19	23	6	2	90
Menn	100	2	1	15	7	17	6	5	1	46
Kvinner	73	1	-	4	3	2	17	1	1	44
0105 Dalen	278	6	2	26	45	16	39	16	13	115
Menn	150	4	2	23	34	14	14	8	6	45
Kvinner	128	2	-	3	11	2	25	8	7	70
0106 Eidsborg/Gøytil/Crmdal ..	59	12	-	8	6	6	5	6	2	14
Menn	37	9	-	4	5	6	3	6	-	4
Kvinner	22	3	-	4	1	-	2	-	2	10
0107 Ofte/Hovden	134	16	-	13	19	18	18	6	4	40
Menn	77	13	-	12	16	18	6	4	1	7
Kvinner	57	3	-	1	3	-	12	2	3	33
0108 Kvål/Fjellet	44	18	-	4	5	5	3	3	-	6
Menn	26	13	-	3	4	-	-	1	-	-
Kvinner	18	5	-	1	1	-	3	2	-	6
0109 Smørklepp/Tveiten	51	15	-	2	6	3	8	-	1	16
Menn	28	10	-	2	6	3	3	-	1	3
Kvinner	23	5	-	-	-	-	5	-	-	13
0110 Hátveit	61	13	-	8	2	8	7	3	3	17
Menn	33	10	-	6	1	8	1	3	1	3
Kvinner	28	3	-	2	1	-	6	-	2	14
0111 Eik	60	12	-	4	1	8	7	4	1	23
Menn	30	6	-	4	1	8	4	3	1	3
Kvinner	30	6	-	-	-	-	3	1	-	20
0112 Eikland	46	14	-	2	-	9	4	4	-	13
Menn	26	11	-	1	-	9	2	3	-	-
Kvinner	20	3	-	1	-	-	2	1	-	13
0113 Nordbygd	38	1	-	3	7	4	7	4	1	11
Menn	21	1	-	3	5	3	5	1	1	2
Kvinner	17	-	-	-	2	1	2	3	-	9
0114 Kyrkjebø	58	12	-	7	3	7	5	2	-	22
Menn	30	8	-	7	3	6	1	-	-	5
Kvinner	28	4	-	-	-	1	4	2	-	17
0115 Åmdalsverk	92	7	-	14	8	15	6	7	4	31
Menn	55	4	-	12	7	14	1	5	3	9
Kvinner	37	3	-	2	1	1	5	2	1	22
Uoppgitt	11	-	-	-	-	4	4	1	1	1

Tabell 28. Privathushald. Utvalde kjenneteikn for bustadstandard, og disponering av personbil. Bustadstrøk/grunnkrins. 3. november 1990

	Alle privat- hushald	Bustaden har både bad og WC	Kjøkken 6 m ² eller større	Bustaden bygd etter 1960	Hushaldet eig bustaden	Hushaldet dispo- nerer bil	Bustad- romma er på eitt plan	Bustaden ligg i 2. et. eller høgare og huset har ikkje heis
Kommunen	1081	985	979	454	838	803	913	84
Type bustadstrøk								
Tettstader								
Tettbygde strøk	305	294	281	148	218	231	259	26
3151 Dalen	305	294	281	148	218	231	259	26
Spreittbygde strøk	762	680	685	302	609	563	643	53
Uoppgitt	14	11	13	4	11	9	11	5
Delområde og grunnkrins								
01 Tokke	1067	974	966	450	827	794	902	79
0101 Byrte	57	52	54	29	47	40	50	3
0102 Mo	46	40	41	16	35	33	38	5
0103 Midjås	28	26	23	10	22	17	25	2
0104 Vistad	158	150	145	79	124	110	144	14
0105 Dalen	212	207	196	112	142	175	174	17
0106 Eidsborg/Gøytil/Omdal ..	47	40	38	12	40	35	39	2
0107 Ofte/Hovden	101	89	94	37	81	79	85	8
0108 Kvål/Fjellet	32	24	28	14	25	21	22	1
0109 Smørklepp/Tveiten	30	28	27	8	24	22	26	1
0110 Håtveit	58	51	51	26	48	47	47	3
0111 Eik	70	60	64	21	58	45	56	4
0112 Eikland	43	38	41	16	39	37	33	3
0113 Nordbygdi	39	33	35	14	30	30	33	5
0114 Kyrkjebø	47	42	44	19	38	36	42	4
0115 Åmdalsverk	99	94	85	37	74	67	88	7
Uoppgitt	14	11	13	4	11	9	11	5

Avgrensning av Dalen tettstad

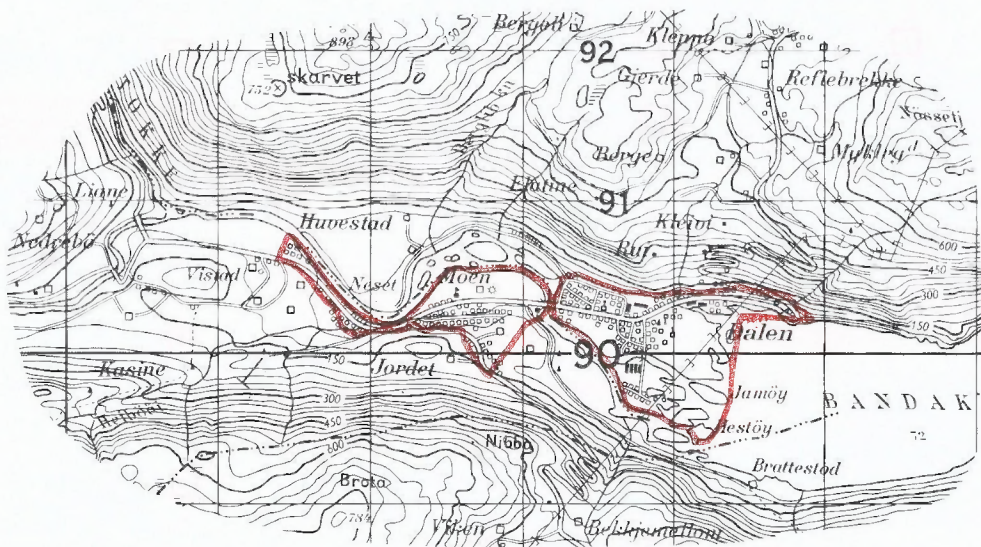

Kartgrunnlag M ca. 1:50 000
Løyvenr. 74/91 Statens kartverk



FoB 90

Folke- og bustadteljing 1990 blir gjennomført av Statistisk sentralbyrå

Opggávane er undergitt teleplikt. Del vil berre bli nytta til å utarbeide statistikk og vil bli oppbevarte på ein trygg måte.

VIKTIG:
Bruk helst blyant eller blå/svart kulepenn



Slik

Ikkje slik

1 Kven bur du saman med i leilegheita?
Rettleiinga fortel kva vi meiner med ei leilegheit. Set fleire kryss om nødvendig.

- | | |
|--------------------------------------|--|
| <input type="checkbox"/> Ingen | <input type="checkbox"/> Sysken |
| <input type="checkbox"/> Ektmake | <input type="checkbox"/> Svigerforeldre, svigerinne, svoger, svigerbarn, tante, onkel, niese, nevø |
| <input type="checkbox"/> Sambuar | <input type="checkbox"/> Besteforeldre, barnebarn |
| <input type="checkbox"/> Dotter, son | <input type="checkbox"/> Andre personar |
| <input type="checkbox"/> Mor, far | |

2 Hadde du inntektsgivande arbeid i minst 100 timar i året frå 3. nov. 1989 til 2. nov. 1990?

Arbeid som ulønt familied medlem i familiebedrift blir også rekna som inntektsgivande arbeid (t.d. butikk, gardsbruk).

- Ja Nei

! Svara du nei her, skal du ikkje fylle ut resten av denne sida.

3 Kor mange månader hadde du heiltids- og/eller deltidsarbeid i året frå 3. nov. 1989 til 2. nov. 1990?
Sjå rettleiinga.

Heiltid: månader

Deltid: månader

4 Før opp namn og adresse på den arbeidsstaden (bedrifta) der du hadde inntektsgivande arbeid lengst tid i året frå 3. nov. 1989 til 2. nov. 1990.

Med bedrift meiner vi fabrikk, butikk, gardsbruk, likningskontor e.l.

Namn:

Gate/veg:

Poststad:

5 Gjer greie for verksemda på denne arbeidsstaden så nøye som du kan.
Skriv t.d. produksjon av møblar, sal av bilar, bokhandel, jordbruk, utleige av maskiner, arkitektverksemd e.l.

Verksemd:

6 Kva for yrke (tittel) hadde du på denne arbeidsstaden?

Skriv t.d. heimhjelp, rørleggjar, frisør, sjukepleiar, reingjeringshjelp, kokk, platearbeidar, salskonsulent, førskulelærer e.l.

Yrke:

7 Korleis er/var du knytt til arbeidsstaden du nemnde i spørsmål 4?

- Som fast eller mellombels tilsett
- Som sjølvstendig næringsdrivande (eigar)
- Som familiemedlem utan fast lønn i familiebedrift

8 Hadde du inntektsgivande arbeid i veka 27. okt. - 2. nov. 1990?

Sjå rettleiinga.

- Ja Nei

! Svara du nei her, skal du ikkje fylle ut resten av denne sida.

9 Kva er den vanlege/avtala arbeidstida di i veka?

- 1-9 timar 30-34 timar
- 10-19 timar 35-39 timar
- 20-29 timar 40 timar eller meir

10 Kor mange timar inntektsgivande arbeid utførte du i veka 27. okt. - 2. nov.?

- 1-9 timar 35-39 timar
- 10-19 timar 40 timar eller meir
- 20-29 timar Ingen, eg arbeidde ikkje denne veka
- 30-34 timar

! Arbeidde du ikkje denne veka, skal du ikkje fylle ut resten av denne sida.

11 Kvar møtte du på arbeid i veka 27. okt. - 2. nov.?

Sjå rettleiinga.

- Eg møtte fast på same arbeidsstaden/adressa som eg førte opp i spørsmål 4

- Eg møtte fast på ein annan stad. Skriv adressa

Kommune:

Gate/veg:

Poststad:

- Eg møtte på ulike stader denne veka

! Møtte du på ulike stader denne veka, skal du ikkje fylle ut resten av denne sida.

12 Kor mange gonger reiste eller gjekk du frå heimstaden din til arbeidsstaden i veka 27. okt. - 2. nov.?

Med heimstad meiner vi adressa i namnefeltet øvst på skjemaet.

- Ingen, eg bur på arbeidsstaden (arbeider heime) 1 gong

- 2-3 gonger

- Ingen, eg var ikkje på heimstaden denne veka 4 gonger eller fleire

! Reiste du ikkje denne veka, skal du ikkje fylle ut resten av denne sida.

13 Kor lang tid brukte du til vanleg frå heimstaden til arbeidsstaden (ein veg) i veka 27. okt. - 2. nov.?

- Under 15 min 45-59 min

- 15-29 min 60-89 min

- 30-44 min 90 min eller meir

14 Kva for transportmiddel brukte du til vanleg frå heimstaden til arbeidsstaden (ein veg) i veka 27. okt. - 2. nov.?
Set fleire kryss om nødvendig.

- Bil Båt

- Buss Brukte sykkel, gjekk i meir enn 10 min

- Tog, trikk, T-bane Anna

VIKTIG:
Bruk helst
blyant eller
blå/svart kulepenn



Slik: Ikkje slik:

Spørsmåla på denne sida gjeld leigheita der oppgavegivaren er registrert som busett 3. november 1990 i Folkeregisteret, sjå adressa i namnefeltet på den andre sida.

- 1 Har andre som bur i leigheita fått bustadskjema? Ja Nei

Dersom det er motteke eitt bustadskjema i leigheita, skal det fyllast ut og sendast tilbake i svarkonvolutt saman med alle personskjema.

Dersom fleire i leigheita har fått bustadskjema, treng de berre svare på spørsmåla om bustaden (leigheita) på eitt av dei. For kvar leigheite skal det nyttast berre ein svarkonvolutt. Send derfor alle skjema frå dei busette i leigheita tilbake i den same svarkonvolutt.

- 2 Kor mange rom på 6 m² eller meir er det i leigheita? Ta ikkje med kjøkken, gang, bad o.l.

1 2 3 4 5

6 7 8 9 eller fleire

- 3 Kor stor er leigheita målt i kvadratmeter? Ta med alle rom til bustadformål, også kjøkken, gang, bad o.l.

Under 50 m² 100-129 m²

50-59 m² 130-149 m²

60-79 m² 150-199 m²

80-99 m² 200 m² eller meir

- 4 Kor stort er kjøkkenet i leigheita?

6 m² eller større Det er ikkje kjøkken i leigheita

Mindre enn 6 m²

- 5 Er det bad eller dusj inne i leigheita?

Ja Nei

- 6 Er det vassklosett inne i leigheita?

Ja Nei

- 7 Kva slags kjelder til oppvarming er det i leigheita?

Sentralvarme (radiatorar e.l.) Omnar for flytande brensel (olje, parafin e.l.)

Elektriske omnar, varmekablar e.l. Omnar for fast brensel (ved, koks e.l.)

- 8 Har leigheita kjøkken, bad/dusj, wc og minst eitt bustadrom i same etasje?

Ja Nei

- 9 Kva etasje ligg leigheita i?

Set fleire kryss dersom leigheita har bustadrom i fleire etasjar.

Kjellaretasje Underetasje

1. 2. 3. 4. 5. eller høgare

- 10 Kva slags eige-/leigeforhold er det til leigheita? Set berre eitt kryss.

Eg/vi eig ho gjennom eit burettslag eller bustadaksjeselskap

Eg/vi eig ho aleine eller saman med andre

Eg/vi leiger ho gjennom arbeidet (tenestebustad)

Eg/vi leiger ho for eit avgrensa tidsrom

Eg/vi leiger ho på andre vilkår

- 11 Kor mange personbilar disponerer dei som bur i leigheita?

Ingen 1 2 3 eller fleire

- 12 Sorterer hushaldet til vanleg avfallet sitt?

Set berre kryss for avfallstypar som blir leverte/henta etter at dei er sorterte ut.

Inga særskild sortering. Praktisk vanskeleg, manglar tilbod e.l.

Papir Måling, lakk, olje e.l.

Glas Anna avfall

Batteri

- 13 Kva slags hus ligg leigheita i?

Sjå rettleinga.

Frittliggjande einestad eller vaningshus knytt til gardsdrift

Hus i kjede, rekkjehus, terrassehus eller vertikaldelt tomannsbustad

Horisontaldelt tomannsbustad eller anna bustadbygg med mindre enn 3 etasjar

Blokk, leigegard eller anna bustadbygg med 3 etasjar eller meir

Forretningsbygg, pensjonat, aldersheim, militærforlegning eller anna bygg for felleshushald

- 14 Er det heis i huset?

Ja Nei

- 15 Kor mange leigheiter er det i huset?

1 2 3 4 5

6 7 8 9 eller fleire

- 16 Når vart huset bygd? (opphavleg byggjeår)

1900 eller før 1946 - 1960

1901 - 1920 1961 - 1970

1921 - 1940 1971 - 1980

1941 - 1945 1981 - 1990

Pris kr 50,00

Publikasjonen kjem ut i kommisjon hos Universitetsforlaget, Oslo, og er til salgs hos alle bokhandlarar.

ISBN 82-537-3255-4