

1256 MELAND



# Folke- og bustadteljing 1990

Meland

**FOLKE- OG BUSTADTELJING  
1990**

**KOMMUNEHEFTE**

**1256 MELAND**

STATISTISK SENTRALBYRÅ  
OSLO-KONGSVINGER 1992

ISBN 82-537-3328-3

**EMNEGRUPPE**  
31 Folketellinger

**ANDRE EMNEORD**  
Arbeidstid  
Befolkning  
Boliger  
Grunnkretser  
Husholdninger  
Sysselsetting  
Yrkesaktive

## Forord

Hovudformålet med Folke- og bustadteljing 1990 er å gi eit bilete av befolkningen og levekåra i det norske samfunnet.

Eit anna viktig formål er å gi statistikk for mindre geografiske område som kommunar og delar av kommunar. For å dekkje dette formålet gir Statistisk sentralbyrå ut eit statistisk hefte for kvar kommune.

Når kommunehefta for alle kommunane i eit fylke er publiserte, vil det bli laga eit samandrag for fylket med tabellar som svarar til dei som finst i kommunehefta. Når alle kommunane i landet har fått hefta sine, vil det også bli laga eit samandrag for heile landet.

Innan utgangen av 1992 vil det vere etablert ein endeleg folketeljingsfil, og det blir utarbeidd eit hefte som dokumenterer folketeljingsprosjektet.

Resultata frå FoB90 vil i tillegg vere tilgjengelege i databasar i SSB, bl.a. Regionalstatistisk database. Det er vidare planar om ei spreing av folketeljingsdata i samband med publisering av annan statistikk frå SSB. Resultata vil ein også kunne få på maskinlesbar form. Brukarar som ønskjer meir omfattande bearbeiding av materialet vil få dette gjort i SSB mot å betale kostnadene.

Oslo/Kongsvinger, 29. januar 1992

Svein Longva

---

Jan Furseth



## Innhald

	Side
Tabellregister .....	6
Figurdel .....	7
Tekstdel	
1. Formål .....	8
2. Opplegg og gjennomføring .....	8
2.1. Kva statistikken omfattar .....	8
2.2. Grunnlag for statistikken .....	8
2.3. Datainnsamling .....	8
3. Feilkjelder og uvisse resultat .....	8
4. Einingar, geografiske nivå og kjennemerke .....	9
4.1. Einingar .....	9
4.2. Geografiske nivå .....	10
4.3. Kjennemerke .....	11
4.3.1. Personkjennemerke .....	11
4.3.2. Bustadkjennemerke .....	14
4.3.3. Hushaldskjennemerke .....	15
5. Merknader til tabellane .....	16
Tabelldel .....	17
Vedlegg	
Kart over grunnkrinsar	
Kart over tettstader	
Personskjema	
Bustadskjema	

### Standardteikn i tabellar

- Null
- 0,0 Mindre enn 0,5 av den brukte eininga

## Tabellregister

	Side
1. Folkemengd ved folketeljningane 1875 - 1990, etter kommunegrensar pr. 3. november 1990 . . . . .	17
2. Folkemengd etter kjønn, ekteskapeleg status og alder. 3. november 1990 . . . . .	17
3. Hovudtal for utdanning. Personar 16-66 år etter yrkesaktivitet, arbeidstid i året, kjønn og utdanning. 3. november 1989 - 2. november 1990 . . . . .	18
4. Personar 16 år og over. Hovudtal for yrkesaktivitet i året 3. november 1989 - 2. november 1990 .	19
5. Hovudtal for yrkesaktive i året 3. november 1989 - 2. november 1990 . . . . .	20
6. Yrkesaktive 16 år og over, etter alder og næring/yrkesfelt. 3. november 1989 - 2. november 1990 .	21
7. Yrkesaktive 16 år og over, etter kjønn, arbeidstid i året og næring/yrkesfelt. 3. november 1989 - 2. november 1990 . . . . .	22
8. Hovudtal for yrkesaktive i veka 27. oktober - 2. november 1990, etter vanleg/avtala arbeidstid . . .	24
9. Yrkesaktive 16 år og over i veka 27. oktober - 2. november 1990, etter kjønn, vanleg/avtala arbeidstid og næring/yrkesfelt . . . . .	25
10. Yrkesaktive 16 år og over med fast oppmøteplass på arbeid i veka 27. oktober - 2. november 1990, etter talet på arbeidsreiser, reisetid og yrkesfelt/oppmøteplass . . . . .	26
11. Yrkesaktive 16 år og over med fast arbeidsreise i veka 27. oktober - 2. november 1990, etter reisemåte, oppmøteplass, talet på arbeidsreiser, reisetid og etter reisemåte, kjønn og alder . . . . .	27
12. Bustader og busette. Hustype, talet på rom, kjøkken. 3. november 1990 . . . . .	28
13. Bustader, rom og busette, etter hustype. 3. november 1990 . . . . .	28
14. Bustader etter eigeform og areal. Rom og busette, etter eigeform. 3. november 1990 . . . . .	28
15. Bustader etter talet på rom og talet på busette. 3. november 1990 . . . . .	29
16. Bustader etter byggjeår for huset og hustype/eigeform/kjelde til oppvarming. Busette og rom, etter byggjeår for huset. 3. november 1990 . . . . .	29
17. Bustader og busette. Sanitærutstyr, storleik og tilgjenge. 3. november 1990 . . . . .	30
18. Bustader etter standardindikatorar. Busette etter alder og standardindikatorar. 3. november 1990 . .	31
19. Hushald, familiar og personar, etter hushaldstipe. Hushald etter hushaldstipe og talet på familiar i hushaldet/yrkesaktivitet i hushaldet/eigeform/talet på rom i bustaden og kjøkken. 3. november 1990 . . . . .	32
20. Hushald, familiar og personar, etter hushaldsstorleik/hushaldstipe. Absolutte tal og prosent. 3. november 1990 . . . . .	33
21. Hushald etter hushaldstipe og disponering av personbil/sortering av avfall. 3. november 1990 . . . . .	34
22. Familiar i privathushald etter familietype. Personar etter alder og familietype. 3. november 1990 . . . . .	34
23. Hovudtal for par og personar i par. 3. november 1990 . . . . .	35
24. Barn 0-17 år etter alder, familietype og mors/fars yrkesaktivitet i veka 27. oktober - 2. november 1990 . . . . .	35
25. Personar 67 år og over. Alder, talet på personar i hushaldet, hushaldstipe og indikatorar for bustadstandard. 3. november 1990 . . . . .	36
26. Folkemengd etter alder, kjønn og type bustadstrøk/grunnkrins. 3. november 1990 . . . . .	37
27. Yrkesaktive 16 år og over i året, etter næring, kjønn og type bustadstrøk/grunnkrins. 3. november 1990 . . . . .	39
28. Privathushald. Utvalde kjenneteikn for bustadstandard, og disponering av personbil. Bustadstrøk/grunnkrins. 3. november 1990 . . . . .	41

Figur 1. Yrkesaktive 16 år og over, etter næring. Prosent. 1980 og 1990

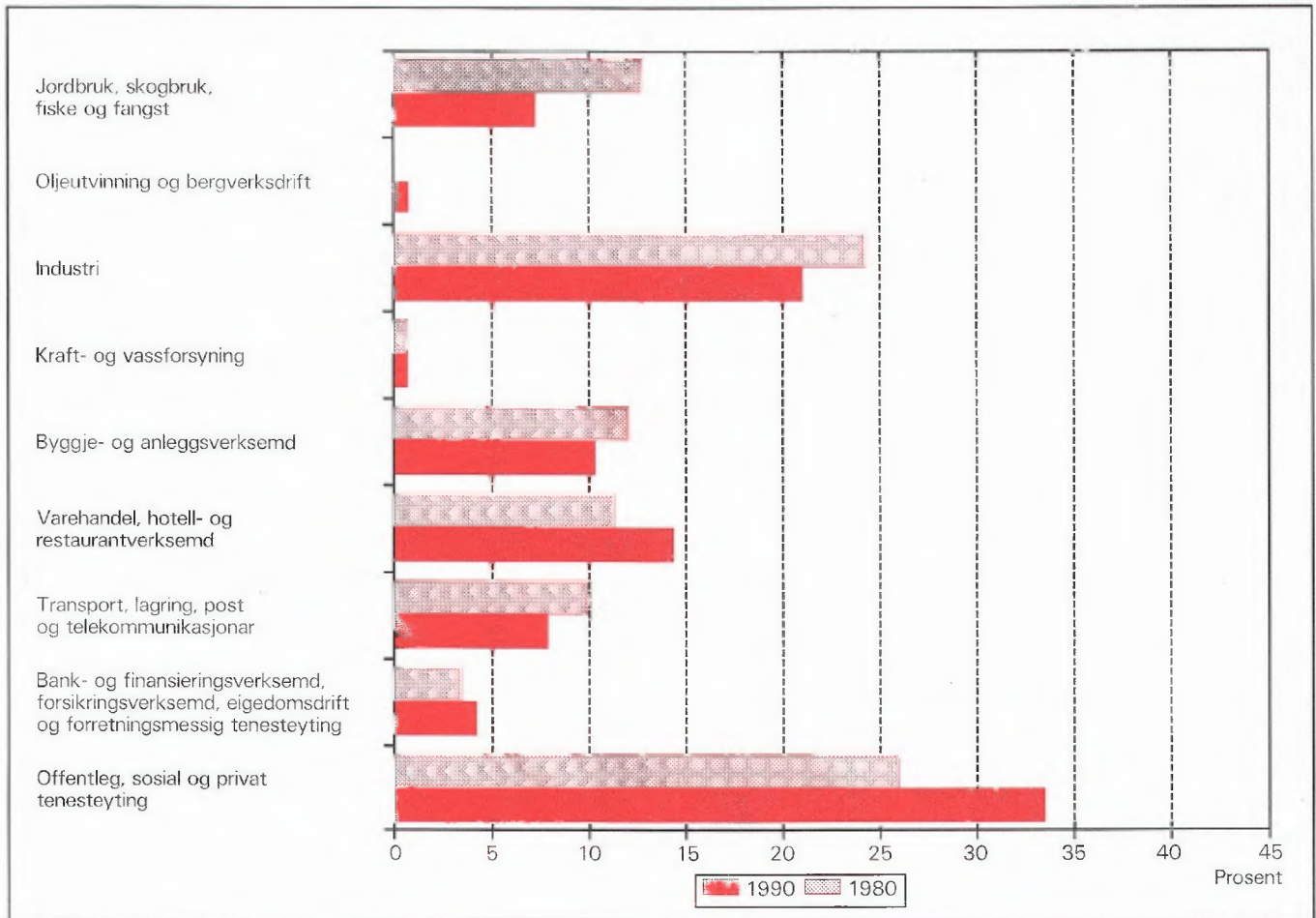

Figur 2. Hovudtal for bustadstandard og disponering av bil. Prosent. 1980 og 1990

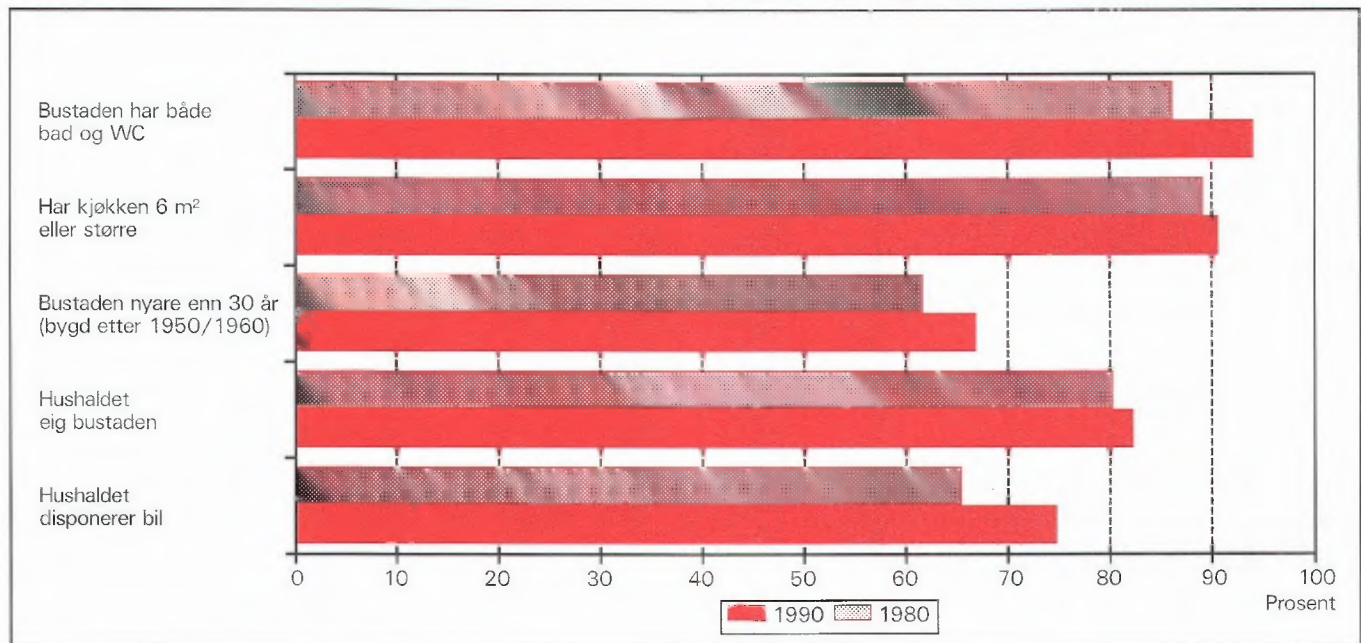



# 1. Formål

Hovudformålet med Folke- og bustadteljing 1990 (FoB90) er å gi eit bilete av befolkningen og levekåra i det norske samfunnet. Moderne folketeljingar legg stor vekt på å sjå opplysningar om bustader og butilhøve, sysselsetjing og yrke, utdannings- og inntektsforhold, arbeidsreiser mv. i samanheng.

Formålet med denne publikasjonen er å gi ei omtale av kvar kommune, og av område som er mindre enn ein kommune (delområde, krinsar, tettstader).

## 2. Opplegg og gjennomføring

### 2.1. Kva statistikken omfattar

FoB90 omfattar alle personar (også utanlandske statsborgarar) som var registrerte som busette i Noreg på teljingstidspunktet 3. november 1990, i samsvar med forskriftene om føring og ordning av folke-registra.

Bustadteljinga har med alle privatbustader der minst éin person var registrert som busett 3. november 1990.

Teljinga omfattar *ikkje* bustader der det ikkje budde folk eller der det budde nokon berre mellombels (t.d. ugifte personar som oppheldt seg utanom foreldreheimen på grunn av skolegang). Det er heller ikkje henta inn opplysningar om bustaden for dei som oppheldt seg i aldersheimar, pleieheimar, barneheimar og andre fellesinstitusjonar og får stell og tilsyn der.

Eininga *hus* er ikkje med i teljinga, men det blir gitt nokre opplysningar om det huset som bustaden ligg i.

### 2.2. Grunnlag for statistikken

I kommunar med færre enn 6 000 innbyggjarar fekk alle personar som var fødde i 1974 eller tidlegare, eit personskjema. Den eldste i kvar familie fekk i tillegg eit bustadskjema.

Svara på spørsmåla på desse utgjer dei fleste opplysningane i folke- og bustadteljinga. Dei andre oppgåvene kjem frå ulike statistiske og administrative register. Dei viktigaste registerkjennemerka er kjønn, alder og andre demografiske kjennemerke og utdanning.

I kommunar med 6 000 eller fleire innbyggjarar er det henta inn opplysningar på skjema berre frå eit utval av befolkningen 16 år og over. Teljingsopp- legget i utvalskommunane blir omtala i hefta for dei respektive kommunane, og i det informasjonsheftet som er nemnt.

Det er laga eit eige informasjonshefte som m.a. gjer greie for bakgrunn, metode, fagleg innhald og opplegg for bearbeiding av teljinga. Heftet kan ein få ved å vende seg til SSB, Folketeljingskontoret.

### 2.3. Datainnsamling

Folketeljingskjema blei sende i posten direkte til kvar einskild oppgåvegivar. Namn og adresse frå Det sentrale personregister (DSP) blei førde på i førehand.

Alle oppgåvegivarane fekk eit personskjema med rettleiing. I tillegg fekk den eldste i kvar familie eit bustadskjema og ein svarkonvolutt.

Utfylte skjema frå alle oppgåvegivarane i leileg- heita/bustaden blei sende samla tilbake i svarkonvo- lutt. Der det budde fleire familiar i same bustad, blei det berre brukt éin svarkonvolutt og berre eitt bustadskjema blei utfylt. Innsamlingsmetoden gav derfor grunnlag for å gruppere personar til hushald (sjå nedanfor).

Personar som ikkje hadde sendt inn folketeljings- skjema til rett tid, fekk tilsendt inntil to adresserte purringar.

## 3. Feilkjelder og uvisse resultat

Ved gjennomføring og bearbeiding av ei statistisk undersøking vil det alltid kunne oppstå feil som kan gi utslag i resultatata.

Dei fleste feila oppstår vanlegvis under oppgave- innhentinga og kjem av urette svar eller mangelfullt utfylte skjema. Ved bearbeiding kan det oppstå feil når opplysningane blir koda, i vårt tilfelle spesielt opplysningane om næring og yrke.

SSB har ikkje kontakta oppgåvegivarane dersom det vart funne feil eller manglar ved utfyllinga. Materialet har likevel gjennomgått omfattande maski- nelle kontroll- og oppretingsrutinar. For kjennemer- ke med uoppgitt svar er det rekna ut eit mest mogleg sannsynleg svar på grunnlag av dei andre opplys- ningane personen har gitt og ut frå svara frå andre oppgåvegivarar.

Kontroll- og opprettingsrutinane vil bli nærare omtala i publikasjonen som dokumenterer FoB90-prosjektet. Publikasjonen vil bli gitt ut sist i 1992.

SSB gjennomfører ei kvalitetsundersøking i samband med folketeljinga. Undersøkinga tek sikte på å kontrollere kvaliteten av hushaldssamansetjinga i folketeljinga. Vidare skal ein vurdere eventuelle konsekvensar for statistikken av å nytte regelverket i folkeregisterlova som grunnlag for geografisk plassering av befolkningen. Ein ventar at resultatata vil liggje føre i 1992.

## 4. Einingar, geografiske nivå og kjennemerke

Når ikkje anna er nemnt, gjeld opplysningane situasjonen 3. november 1990.

### 4.1. Einingar

#### Person

Teljinga omfattar alle personar som etter folkeregistret er registrert som busett i Noreg på teljingsdagen 3. november 1990. Kven som skal reknast som busett og kvar dei skal ha adressa si, går fram av forskriftene om føring og ordning av folkeregistra.

#### Busette

Med busette meiner vi personar busette i privathushald. Talet på *busette i alt* vil derfor vere mindre enn talet på *personar i alt* i kommunen (folkemengd).

#### Barn

I tabellane 19-21 og 23-24 omfattar omgrepet *Barn* ugifte heimebuande barn under 18 år som er registrerte busette i familien til minst ein av foreldra eller andre føresette. Eldre barn som bur i heimen, er ikkje rekna som barn etter denne definisjonen.

#### Par (ektepar og sambuarpar)

Som *Par* blir rekna gifte par og sambuarpar.

Gifte par er ektepar som er registrerte busette i same privatbustad, aldersheim, pleieheim e.l.

Sambuarpar er personar som lever saman i ekteskapsliknande forhold utan å ha inngått formelt ekteskap.

Begge personane i eit par må vere registrerte som busette på same adressa.

## Familie

Som familie reknar vi:

- ektepar og eventuelle ugifte heimebuande barn utan omsyn til alderen på barnet
- mor/far med ugifte heimebuande barn utan omsyn til alderen på barnet
- kvar enkelt person som ikkje høyrer med i gruppene over (einsleg)

Eit familienummer er eitt av kjennemerka for kvar person i Det sentrale personregister. Grupperinga til familie i teljinga er gjort med utgangspunkt i dette familienummeret.

Alle i ein familie i teljinga må vere registrerte busette på same adressa (same kommune og poststad), og dei kan berre inngå i eitt hushald. Personar, t.d. ektefellar, som etter denne regelen er plasserte på kvar sin stad, er ikkje grupperte til same familie i teljinga, sjølv om dei har likt familienummer i Det sentrale personregister.

Barn som har gått ut av familien fordi dei har fått eigne barn, har meldt flytting og/eller inngått ekteskap, blir aldri rekna til foreldra sin familie på eit seinare tidspunkt. Når t.d. eit ektepar bur saman med eit skilt barn, utgjer ektefellane og barnet kvar sin familie.

Ein familie kan aldri bestå av meir enn to generasjonar.

Ugifte sysken som bur saman i ein bustad der ingen av foreldra er busette, blir rekna som kvar sin éinpersonfamilie.

Personar med ukjend bustad eller familienummer blir rekna som einslege (éinpersonfamiliar).

I eit sambuarpar utgjer kvar sambuar sin eigen familie saman med eigne barn. Felles barn er med i familien til éin av foreldra.

#### Hushald

Til same hushald er rekna personar som er registrerte busette i same bustad. Slike hushald blir kalla *bustadhushald*. Eit hushald kan vere samansett av ein eller fleire familiar. Grupperinga av personar til bustadhushald er hovudsakleg gjort ut frå innsendingsmåten (felles retur) og opplysningar gitt i teljingsskjemaet. Sjølv om Det sentrale personregister ikkje gir oversikt over kven som bur saman i kvar einskild bustad, er adresseopplysingane i registeret nytta som eit supplement i arbeidet med å konstruere hushaldet.

I teljinga blir det skilt mellom privat- og felleshushald.

Gruppa *Privathushald* omfattar personar som er registrerte som busette i same privatbustad. Sidan alle opplysningane om hushald i teljinga er knytt til denne typen, er talet på hushald i alt derfor lik talet på privathushald.

Til *Felleshushald* er rekna slike som er registrerte busette i aldersheimar, pleieheimar, barneheimar o.l., og som får stell og tilsyn der. Tilsette som er busette i/ved felleshushaldet, er alltid rekna som busette i privathushald. Det same gjeld militært personell som er registrerte busette i forlegningen.

Folketeljinga gir ikkje statistikk over felleshushald. Det er hovudsakleg fordi personar som oppheld seg på institusjon, men som er registrerte busette i heimen, tilhører privathushaldet dei er registrerte i. Ein statistikk på dette grunnlaget ville derfor gi eit misvisande bilete.

### **Bustad (leilegheit)**

Ein bustad er eitt eller fleire rom som er bygde eller ombygde til heilårs privatbustad for ein eller fleire personar. Det må vere tilgjenge til rommet/romma utan at ein må gå gjennom ein annan bustad. For å gjere det enkelt blir det i tabellane brukt nemninga bustad i staden for privatbustad.

Ein bustad er t.d. rekkjehusleilegheit, leilegheit i tomannsbustad, leilegheit i leigegard, blokkleilegheit og hybelleilegheit. Einebustad er også leilegheit.

Ein hybel i privathus er ein bustad dersom han har eigen inngang. I hybelhus er kvar hybel rekna som eigen bustad, også der rom som t.d. kjøkken og bad er felles. Leilegheiter og hyblar som blir disponerte av privathushald i sjukehus, institusjonar, militærforlegningar o.l., er alltid rekna som eigen bustad.

I somme tilfelle kan ein bustad omfatte meir enn ei leilegheit. Det gjeld når personar i same familie (t.d. ugifte barn) bur i eiga leilegheit (t.d. hybelleilegheit) på same adressa som resten av familien. I slike tilfelle omfattar bustaden alle leilegheitene som familiemedlemmane brukar.

Fordi omgrepet bustadhushald blir brukt, blir talet på bustader det same som talet på privathushald i teljinga.

Det er ikkje innhenta oppgåver for bustader der ingen er registrert busett (sjå avsnitt 2.1).

Hus er ikkje eiga eining i teljinga, men bustadkjennemerka omfattar nokre opplysningar om huset som bustaden ligg i.

## **4.2. Geografiske nivå**

### **Grunnkrins, delområde**

Grunnkrinsane er utforma slik at dei skal vere stabile over ein rimeleg tidsperiode. Ein grunnkrins er eit samanhengande geografisk område, og har mest mogleg einsarta natur, næringsgrunnlag, kommunikasjonsforhold og busetnad. Folkemengd og areal bør ikkje variere for sterkt. Visse variasjonar i befolkningsgrunnlaget finst likevel - ein krins i spreittbygde strøk kan ha under 100 innbyggjarar, medan dei tettast utbygde byområda kan ha over 1 000.

Fordi krinsen skal vere stabil, er han ikkje knytta opp til tettstadsavgrensinga. Ein krins kan derfor innehalde både tett og spreitt busetnad.

Det er ikkje stilt krav om at grunnkrinsgrensene skal falle saman med grensene for kyrkjesokn, skole- eller valkrinsar.

Landet er delt inn i om lag 13 600 grunnkrinsar.

Grunnkrinsane er grupperte saman til *delområde* (bydelar/bygdslag). I eit delområde er det vanlegvis 1 000 - 3 000 personar i spreittbygde strøk og 3 000 - 5 000 i tettbygde. I alt er det om lag 1 550 delområde i landet.

Alle adressene i landet er gitt kodar for grunnkrins og delområde. Kodane er ein del av datagrunnlaget i Det sentrale personregister. Grunnkrinsinndelinga i FoB90 kan samanliknast med FoB80. I visse tilfelle (ved krinsdelingar i perioden) må samanlikninga skje med utgangspunkt i grupper av 1990-krinsar.

Kart over grunnkrinsar og delområde er med som vedlegg til heftet.

### **Kommune**

Vi går ut i frå at kvar einskild person i teljinga har bustaden sin i den kommunen og den bustaden der vedkommande var registrert som busett i Folkeregistret 3. november 1990.

Hovudregelen er at ein person skal registrerast som busett der han eller ho tar døgnkvila si. Dei viktigaste unntaka frå denne hovudregelen gjeld:

- Ugifte personar som pga. studier, skolegang eller verneplikts-/sivilteneste oppheld seg utanom foreldra/forsørgjaren sin bustad. Dei skal vere registrerte i foreldra/forsørgjaren sin bustad.
- Gifte personar som det meste av tida må bu borte frå heimen pga. arbeid, studier, verneplikts-/sivilteneste (t.d. yrkesaktive som er vekependlarar). Dei skal vere registrerte i ektefellen sin felles bustad.
- Personar som er innlagde på sjukehus eller sette inn i fengsel, arbeidsanstalt e.l. Dei skal vere registrerte der dei var busette før dei blei innlagde/innsette.

Personar som ikkje kan knytast til ein bestemt bustad, blir rekna til gruppa *Utan fast opphaldsstad*. Dei er rekna med i den kommunen der dei sist hadde fast bustad.

Det er ikkje innhenta opplysningar om mellombels bustad. Folketeljninga gir derfor ikkje oppgaver over den eksisterande befolkningen.

#### Tettstad

For at ei hussamling skal reknast som tettstad, må det bu minst 200 personar der, og avstanden mellom husa må normalt ikkje overstige 50 meter. Det er tillate med avvik etter skjøn for område som ikkje skal eller kan bli busette. Dette kan t.d. vere parkar, idrettsanlegg, industriområde, eller naturlege hindringar som elvar eller dyrkbare område. Hussamlingane som naturleg hører med til tettstaden, blir tekne med i ein avstand på 400 meter frå tettstadkjernen.

Tettstadsavgrensinga er uavhengig av grunnkrinsinndelinga, og kan også gå på tvers av kommuneinndelinga.

Kart over tettstadene i kommunen er med som vedlegg til heftet.

Tal for kvar einskild tettstad er gitt i tabellane 26-28, under *Tettbygde strøk*.

### 4.3. Kjennemerke

#### 4.3.1. Personkjennemerke

##### Alder

I fordelinga etter alder er kvar person gruppert etter alder pr. 31. desember 1990. (Alder = 1990 minus fødselsår.)

#### Arbeidsreiser - generelt

Arbeidsreiseopplysningane omfattar oppmøteplass, talet på arbeidsreiser, reisetid og reisemåte (sjå dette). Kjennemerka gjeld personar 16 år og over som *utførte* inntektsgivande arbeid i teljingsveka frå 27. oktober til 2. november 1990 og som hadde ein *fast* oppmøteplass. Arbeidsreiseopplysningane gjeld reisa frå heimstaden (registrert bustad) til arbeidsstaden.

Det blei lagt spesiell vekt på utforminga av arbeidsreisespørsmåla. Både i spørsmålsteksten og rettleiinga blei det forklart at *heimstaden* er den bustadadressa som vedkommande var registrert som busett på i Folkeregisteret 3. november 1990.

#### Arbeidsreiser - talet på

Talet på arbeidsreiser er dei gongene oppgavegivaren reiste *frå* heimstaden *til* arbeidsstaden (éin veg) i teljingsveka. Med *Heimstad* meiner vi alltid den bustadadressa som vedkommande er registrert busett på. For personar som budde mellombels på t.d. hybel eller brakke denne veka, er reisa mellom hybelen/brakka og arbeidsstad ikkje teken med. Personar som arbeide i heimen (t.d. bønder) er grupperte til *reiste ikkje*. Det same gjeld personar som ikkje var på heimstaden i teljingsveka.

#### Arbeidstid

Teljninga har opplysningar om arbeidstid både i året (12-månadersperioden), og i teljingsveka frå 27. oktober til 2. november 1990. For veka er det dessutan eit skilje mellom vanleg/avtala og faktisk arbeidstid.

#### Arbeidstid i året

I FoB90 er årleg arbeidstid det samla talet på heile månader som vedkommande hadde arbeid, heiltid og/eller deltid, i alle arbeidsforhold. Som heiltid er rekna samla arbeidstid på 30 timar eller meir i veka, noe som svarar til 120 timar eller meir over ein 4-vekersperiode. Fråvære er ikkje trekt frå. Summen av månader med heiltids- og deltidarbeid kan høgst vere 12.

#### Arbeidstid i veka (vanleg/avtala)

Den avtala arbeidstida i veka er gitt i timeverk og viser det timetalet den yrkesaktive har avtale om. For yrkesaktive som ikkje hadde inngått avtale om ei bestemt arbeidstid, gjeld oppgåva den gjennomsnittlege arbeidstida. Det same gjeld for personar med

varierende arbeidstid eller for dei som har skiftarbeid kombinert med friperiodar. Faste førebuingar ut over ordinær arbeidstid er inkludert (lærarar). Arbeidstid i fleire arbeidsforhold skulle summerast. Betalt fråvære er ikkje trekt frå, medan tilfeldig meirarbeid (sesong-variasjonar, overtid) derimot ikkje er lagt til.

### Arbeidstid i veka (utført)

Faktisk utført arbeidstid er oppgitt i timeverk. Overtid og anna ekstraarbeid er rekna med, men omgrepet omfattar ikkje fråvære på grunn av sjukdom, ferie, permisjon med lønn o.l. Personar som ikkje var på arbeid i teljingsveka, t.d. på grunn av skift- eller turnusfridagar, utførte ikkje inntektsnivande arbeid denne veka.

### Bustad

Sjå *Kommune* i avsnitt 4.2.

### Bustadstrøk (tettbygd - spreittbygd)

Sjå *Tettstad* i avsnitt 4.2.

### Ekteskapeleg status

Det er brukt fire hovudgrupperingar etter ekteskapeleg status, nemleg ugifte, gifte, enkjer/enkjemenn og separerte/skilde. Ekteskapeleg status omtalar den formelle situasjonen, ikkje faktiske samlivsforhold (sambuarar).

### Familietype

Under omtalen av eininga *familie* (avsnitt 4.1 ovanfor) er det gjort greie for kven som skal reknast til same familie. På grunnlag av kva for personar som inngår i familien og kva for ekteskapeleg status dei har, blir familiene inndelte i typar, slik:

Einsleg	einpersonfamilie.
Ektepar utan barn	familien inneheld eit ektepar, men ingen ugifte, heimebuande barn.
Ektepar med barn	familien inneheld eit ektepar, og paret sine ugifte, heimebuande barn utan omsyn til alder.
Mor/far med barn	familien inneheld mor eller far og deira ugifte, heimebuande barn utan omsyn til alderen på barnet/barna.

Familietyperen baserer seg på den formelle ekteskapelege statusen til personane i familien. I eit sambuarpar utgjer kvar einiskild sambuar derfor sin eigen familie.

### Heiltid/deltid

Ein person kjem i gruppa heiltidsarbeid når summen av avtala/vanleg arbeidstid i alle arbeidsforhold er 30 timar eller meir i veka (120 timar eller meir over ein 4-vekersperiode).

### Næring

Yrkesaktive personar 16 år og over er grupperte etter næring ut frå opplysningar om 12-månadersperioden. Kjennermerket er knytta til det arbeidsforholdet som hadde vara lengst. Det er ikkje innhenta særskilte oppgåver om næring for teljingsveka frå 27. oktober til 2. november.

Næringsgrupperinga er gjort etter 1983-utgåva av Standard for næringsgruppering (Standardar for norsk statistikk 2). Standarden er eit fem-sifra pyramidisk system der kvart siffer viser eit grupperingsnivå.

FoB80 blei gruppert etter den førre utgåva av næringsstandarden (utgitt i 1978). Dei viktigaste endringane frå denne utgåva finn vi under Detaljhandel. Standardendringane har ingenting å seie for jamføringane med siste teljing for næring på 1-siffernivå.

Næringsgrupperinga kan etter mindre modifikasjonar på tabellnivå samanliknast med International Standard Industrial Classification of all Economic Activities (ISIC) frå 1968.

FN vedtok ein ny versjon av ISIC i 1989. Den nye versjonen vil etter kvart bli innarbeidd i næringsstandarden i dei fleste landa i Europa. Når den nye standarden blir innført i Noreg, vil folketeljingsmaterialet få næringskodar etter ISIC -89 i tillegg til dei noverande.

### Oppmøteplass på arbeid

Oppmøteplassen er den staden der oppgåvegivaren møtte fram då arbeidsdagen tok til. Grupperingskriterium er kommune. Personar som møtte på ulike stader, var til sjøs e.l. har ikkje fast oppmøteplass.

### Reisemåte til arbeidet

Reisemåten gjeld dei transportmidla vedkommande til vanleg brukte på arbeidsreisa (éin veg).

### Reisetid til arbeidet

Reisetida er den tida det tek å kome *frå* heimstaden (registrert bustadadresse) *til* arbeidsstaden (éin veg). I reisetida er gongtid og ventetid under reisa rekna med. Det same gjeld faste gjeremål, t.d. å bringe barn

til barnehage. Tilfeldige gjeremål og forseiningar blir ikkje rekna med.

For pendlarar som budde mellombels utanom heimen (hybelen, brakka) blir reisetida rekna frå heimstaden og fram til arbeidsstaden.

### Spreittbygd/tettbygd strøk

Sjå *Tettstad* i avsnitt 4.2.

### Utdanning

Utdanningsopplysningane i publikasjonen er henta frå datafil over høgste utdanning blant befolkningen pr. 1. oktober 1989, såkalla omkoda utgåve (grupperinga av grunnleggjande fagutdanning - også den som blei fullført før skoleåret 1972/73 - byggjer på 9-årig grunnskole og er plassert på klassetrinn 10, nivå 3). Folketeljingsmaterialet vil bli oppdatert med utdanningsopplysningar pr. 1. oktober 1990 så snart denne årgangen ligg føre.

Opplysningane om utdanning fullført i utlandet etter 1. november 1980 er mangelfulle i data-materialet. Dette gjeld spesielt for dei som er fødde utomlands. SSB gjennomfører derfor ei eiga undersøking i 1991 om utdanning blant innvandrane. Resultata frå undersøkinga er ikkje med i denne publikasjonen, men vil seinare gå inn i teljingsmaterialet.

Frå og med 1987 blir det i all utdanningsstatistikk frå SSB brukt seks-sifra utdanningskodar, etter Standard for utdanningsgruppering - Revidert 1989 (Standardar for norsk statistikk 7). Standarden er bygd opp som eit pyramidisk klassifikasjonssystem. Utdanninga er først ordna i grove grupper etter (samla) tid ved normal studieprogresjon. Gruppene blir kalla *utdanningsnivå*. Innanfor kvart nivå er utdanningane delte opp etter *fagfelt* og *faggrupper*. Ein del utdanningar som tidlegare var plasserte på for lågt nivå, har skifta nivå ved overgangen til revidert standard. Dei største gruppene er ingeniør- og helsefagutdanningar.

Resultata frå utdanningsstatistikken blir no presenterte etter omkoda utdanningskode (sjå ovanfor), medan folketeljinga i 1980 er basert på ein versjon av den gamle standarden som ikkje er omkoda. Derfor kan ikkje resultata frå dei to teljingane samanliknast. SSB kan lage statistikk som kan samanliknast på *grovt* nivå (grupper av utdanningsnivå) ved å dele inn FoB80 etter ny standard og kode om all grunnleggjande fagutdanning til 9 år. Slik statistikk må utførast som betalt oppdrag.

### Yrke

Yrkesaktive personar 16 år og over er grupperte etter yrke ut frå opplysningar om 12-månadersperioden. Kjennemerket er knytt til det arbeidsforholdet som tok lengst tid. Det er ikkje innhenta særskilte oppgaver om yrke for teljingsveka frå 27. oktober til 2. november.

Grunnlaget for yrkesgrupperinga er Standard for yrkesgruppering i offentlig norsk statistikk (utgitt av Arbeidsdirektoratet i 1965). Standarden blir ofte omtala som NYK (Nordisk yrkesklassifisering). Til folketeljinga i 1980 blei standarden ajourført av SSB ved at nye yrkestitlar blei plasserte inn på riktig stad i systemet, ein del yrkesgrupper blei slått saman og andre blei splitta i fleire grupper. Etter 1980 har SSB halde fram med ajourføring med nye yrkesnemningar.

Yrke i folketeljinga er koda med tre av dei i alt fem sifra som standarden har.

Yrke er koda på same måten og etter same standarden både i FoB80 og FoB90, slik at det er mogleg å samanlikne yrkesstatistikken mellom dei to teljingane.

NYK og dermed teljinga kan berre til ein viss grad samanliknast med den nyaste (1988) utgåva av International Standard Classification of Occupations (ISCO). Derimot er det godt samsvar med førre ISCO (1958, revidert i 1968). Det er denne versjonen som pr. 1990 blir brukt i dei fleste europeiske landa.

### Yrkesaktivitet

I FoB90 er det innhenta oppgaver om yrkesaktiviteten både for dei siste 12 månadene (3. november 1989 til 2. november 1990) og for den siste veka før teljings-tidspunktet (27. oktober - 2. november 1990).

Som yrkesaktive blir rekna personar 16 år og over som *hadde* inntektsgivande arbeid i minst 100 timar i 12-månadersperioden. Inntektsgivande arbeid er alt arbeid som blir utført mot betaling i form av lønn, inntekt av eiga verksemd, provisjon, honorar o.l. Deltidsarbeid, vikararbeid, barnepass, feriejobbar o.l. er også med. Det same gjeld sjukefråvære, ferie, permisjon med lønn o.l. Ved folketeljinga i 1980 skulle slikt fråvære ikkje reknast med. Arbeid som familiemedlemmer utan fast lønn i familiebedrift (t.d. butikk, gardsbruk) og vemeplikts-/sivilteneste blir også rekna som yrkesaktivitet.

Dei som var yrkesaktive i 12-månadersperioden svarte også på om dei *hadde* inntektsgivande arbeid som varte minst 1 time i veka 27. oktober til 2. november 1990. Ved folketeljinga i 1980 måtte ein

ha utført arbeid som vara minst ein time for å bli rekna som yrkesaktiv i veka. Teljingane i 1980 og 1990 kan samanliknast fordi FoB90 også kan fordele dei yrkesaktive etter utført arbeidstid i veka.

### Yrkesstatus

Yrkesaktive personar 16 år og over er grupperte etter yrkesstatus ut frå arbeidsforholdet dei oppgav for 12-månadersperioden. Det er ikkje innhenta særskilte oppgåver om yrkesstatus for teljingsuka frå 27. oktober til 2. november.

Personar (også medeigarar) som arbeidde i firma organiserte som aksjeselskap, andelslag eller andre selskapsformer med avgrensa ansvar, er alltid rekna som tilsette.

Ein person er rekna som sjølvstendig dersom vedkommande dreiv verksemd aleine for eiga rekning eller saman med andre med uavgrensa ansvar (t.d. i ansvarleg selskap).

Gruppa *Familiemedlem utan fast lønn i familiebedrift* omfattar personar som arbeidde i familieverksemd utan fast lønn, og som verken var eigar eller medeigar i verksemda. Eit familiemedlem utan fast lønn kan likevel ha lønn for arbeidet i form av kost og losji, del av overskott e.l.

Der ektefellar arbeidde i felles verksemd (t.d. gardsbruk) som ikkje var organisert som aksjeselskap e.l., er den eine ektefellen rekna som sjølvstendig og den andre som familiemedlem utan fast lønn, med mindre begge ektefellane var registrerte som eigarar av verksemda.

### 4.3.2. Bustadkjennemerke

Bustadkjennemerka gjeld berre for privatbustader og personar i privathushald.

#### Areal

Arealet av bustaden er det samla arealet av rom på 6 m<sup>2</sup> eller meir som blir brukte til bustadformål. I tillegg er også entré, gangar, trapperom, vaskerom o.l. med i arealet.

#### Busette pr. bustad

Busette pr. bustad er lik talet på busette i privatbustader dividert med talet på bustader i alt.

#### Byggjeår

Byggjeåret er det året da minst halvparten av bu-

stadene i huset var ferdig til innflytting. For hus som er ombygde, er det opprinnelege byggjeåret oppgitt.

### Eige-/leigeform

Som *eigarar* er også rekna personar som har burett ved å eige ein aksje eller ein part.

Som *leige for eit avgrensa tidsrom* er rekna leigeavtaler som går til ein bestemt dato, også framleige. Bustader stilte til disposisjon gjennom arbeidsforhold for ein avgrensa tidsperiode er derimot rekna med blant *tenestebustader*.

Leige av bustaden på *Andre vilkår* gjeld t.d. ved leige kontrakt med heimel i husleigelova, munnleg leigeavtale eller kåravtale. Obligasjonsleilegheiter og trygdeleilegheiter er også tekne med her.

### Etasjeplassering

Etasjeplasseringa viser i kva for ein etasje bustaden har rom til bustadformål. For bustader som går over fleire plan, er alle etasjane oppgitt.

### Hustype

Ein *einebustad* ligg fritt med minst ein halv meter til andre hus. Han kan også innehalde ei hybelleilegheit, og eitt eller fleire rom kan vere i bruk som hybel.

*Våningshus knytt til gardsdrift* omfattar alle typar bustadhus på gardsbruket.

Eit *hus i kjede* (også *einebustad i kjede*) er bunde saman med eit anna hus ved bu, garasje/carport, svalgang e.l.

I eit *terrassehus* er leilegheitene bygde saman i ei skråning der fleire av leilegheitene har terrasse på heile eller delar av taket til leilegheita under.

*Terrasseblokk* er rekna som blokk og ikkje som terrassehus.

*Anna bustadbygg med mindre enn tre etasjar* omfattar til dømes firemannsbustad, *einebustad* med mindre enn ein halv meter mellom husa o.l.

Leilegheita ligg i eit *forretningsbygg* eller i eit *bygg for felleleshushald* dersom mindre enn halvparten av golvarealet i huset blir brukt til privatbustad.

I nokre tabellar er hus i kjede, terrassehus og anna bustadbygg med mindre enn tre etasjar slått saman og kalla *småhus*.

### Kjøkkenet

Kjøkkenet er den delen av bustaden der det er installert utstyr til matlaginga. Kjøkkenet kan vere eit eige rom, men treng ikkje å vere det (opne løysingar).

Dersom fleire bustader har felles kjøkken, t.d. hyblar i eit hybelbygg, er alle bustadene rekna å vere utan kjøkken.

I storleiken på kjøkkenet er også golvplassen til benker og skap rekna med.

#### **Kjelde til oppvarming**

I FoB90 er alle kjelder til oppvarming i bustaden tekne med, medan det ved siste teljing berre var den viktigaste som blei registrert.

#### **Plan i bustaden**

Bustaden seier vi ligg på eitt plan dersom kjøkken, bad/dusj, wc og minst eitt bustadrom er i same etasje utan trapper mellom.

#### **Tilgjenge**

Som eit mål for korleis ein kan ta seg fram til bustaden, er det nytta ei inndeling etter plan i bustaden, etasjeplassering i bustaden og om huset har heis.

#### **Rom - talet på**

I talet på rom er med bustadrom på 6 m<sup>2</sup> eller meir som kan nyttast året rundt. Kjøkken, bad, wc, vaske-rom, gang o.l. er ikkje med, og heller ikkje rom som berre blir nytta til næringsverksemd.

#### **Rom pr. bustad**

er summen av alle rom dividert med talet på bustader. I FoB90 er det ikkje innhenta spesifiserte oppgåver over talet på rom i bustader med ni eller fleire rom. I oppgåvene for *rom i alt* er tala på rom i bustaden med ni eller fleire rom derfor rekna ut frå eit gjennomsnittstal. Data frå Buforholdsundersøkinga 1988 er brukt som berekningsgrunnlag.

### **4.3.3. Hushaldskjennemerke**

Hushaldskjennemerka gjeld for privathushald og personar registrerte som busette i privathushald.

#### **Avfallssortering (kjeldesortering)**

Oppgåvene over avfallssorteringa viser eit utval avfallstypar som blir sorterte ut frå hushaldsavfallet og leverte/henta etter at dei er sorterte ut. Kvart hushald kunne krysse av for fleire typar utsortert avfall. Nokre hushald sorterer fleire typar avfall. Derfor blir summen av hushald etter avfallstype større enn talet på hushald som sorterer avfall i alt.

#### **Bil - talet på bilar i hushaldet**

Med å disponere bil meiner ein å eige/leige bil eller å ha høve til å bruke firmabil privat. Stasjonsvogn, kombinert bil eller varebil som blir brukt til privatkjøring, er også rekna med i talet på bilar.

#### **Familiar - talet på familiar i hushaldet**

Sjå *Familie* i avsnitt 4.1 og *Familietype* i avsnitt 4.3.

#### **Hushaldstype (talet på barn i hushaldet)**

I tabellane er hushalda delte inn i einperson- og fleirpersonhushald. Fleirpersonhushald er vidare delte inn i hushald med og utan barn.

Eininga *Barn* omfattar ugifte heimebuande barn under 18 år som er registrerte busette i familien til minst ein av foreldra eller andre føresette. Eldre barn som bur i heimen, er ikkje rekna inn i talet på barn i hushaldet. Hushald der alle dei heimebuande barna er 18 år eller eldre, blir derfor rekna til gruppa fleirpersonhushald utan barn.

#### **Privat-/felleshushald**

Gruppa *Privathushald* omfattar alle personar som er registrerte som busette i same privatbustad.

Personar som er registrerte som busette i aldersheimar, pleieheimar, barneheimar o.l. og som får stell og tilsyn der, høyrer til *Felleshushald*. Det er ikkje innhenta hushalds- og bustadopplysningar for desse hushalda.



## 5. Merknader til tabellane

### Tabell 1

Tabell 1 tek sikte på å gje samanliknbare tal tilbake til 1875 etter kommuneinndelinga i 1990.

Over eit så langt tidsrom har det likevel funne stad så mange endringar i kommuneinndelinga at det for mange kommunar kan vere vanskeleg å gje samanliknbare tal for heile perioden.

I nokre tilfelle er endringane i kommuneinndelinga relativt store. Der har vi sett tala i parentes for å markere at folkemengda ikkje er eksakt, men er rekna ut av Norsk samfunnsvitenskapelig datatjeneste (NSD). Meir detaljert dokumentasjon får du ved å vende deg til NSD.

Meland blei eige herad i 1923, då Alversund herad blei delt i to herad - Alversund og Meland.

I 1964 blei ein del av Hamre (Flatøy), ein del av Herdla (området på Holsenøy) og ein del av Sæbø (området på Holsenøy) slått saman med Meland, unnateke Hanevik krins som blei ført over til Askøy.

**Vernepliktige - konsekvensar for sysselsetjingstala**  
Oppgåver over dei vernepliktige og sivilt tenestepiktige er innhenta gjennom Forsvarets overkommando og Siviltenesteadministrasjonen. På grunn av rapporteringsrutinene har ikkje alle oppgåvene kome inn når kommunehefta blir publiserte.

Manglande oppgåver om verneplikts-/sivilteneste kan påvirke sysselsetjingstala for kommunen. For kommunen under eitt vil utslaga bli særsmå. Avviket vil bli størst for gruppa Menn 16 - 24 år.

Etter oppgåvene gitt i skjemaet, kan personane dette gjeld t.d. få for få arbeidsmånader i året, dei kan bli tildelte feil hovudnæring og -yrke, eller dei kan bli feilaktig grupperte som ikkje yrkesaktive.

Dei fullstendige oppgåvene om verneplikts- og sivilteneste vil bli innarbeidde i det endelege folketeljingsmaterialet.

Tabell 1. Folkemengd<sup>1</sup> ved folketeljningane 1875-1990, etter kommunegrenser pr. 3. november 1990

År	Folke- mengd	År	Folke- mengd	År	Folke- mengd	År	Folke- mengd
1875 ...	(1823)	1920 ...	(2385)	1960 ...	2566	1980 ...	3687
1900 ...	(2133)	1946 ...	(2687)	1970 ...	2664	1990 ...	4626

<sup>1</sup> Tal i parentes er rekna ut av NSD, sjå tekstdelen.

K j e l d e: Folketeljningar, materiale i SSB og Norsk samfunnsvitenskapelig datatjeneste (NSD).

Tabell 2. Folkemengd etter kjønn, ekteskapeleg status og alder. 3. november 1990

Alder	I alt	Menn					Kvinner				
		I alt	Ugifte	Gifte	Enkje- menn	Separer- te og skilde	I alt	Ugifte	Gifte	Enkjer	Separer- te og skilde
I alt .....	4626	2314	1199	1012	44	59	2312	1076	1011	161	64
0 - 4 .....	387	210	210	-	-	-	177	177	-	-	-
5 - 9 .....	357	171	171	-	-	-	186	186	-	-	-
10 - 14 .....	399	203	203	-	-	-	196	196	-	-	-
15 - 19 .....	470	227	227	-	-	-	243	241	2	-	-
20 - 24 .....	359	192	180	12	-	-	167	136	30	-	1
25 - 29 .....	309	151	83	63	-	5	158	51	97	1	9
30 - 34 .....	330	168	38	122	-	8	162	18	132	2	10
35 - 39 .....	389	189	12	170	-	7	200	7	179	1	13
40 - 44 .....	400	210	11	192	-	7	190	3	176	2	9
45 - 49 .....	250	132	13	106	-	13	118	5	101	4	8
50 - 54 .....	162	78	7	65	1	5	84	3	75	3	3
55 - 59 .....	141	84	7	70	3	4	57	6	47	2	2
60 - 64 .....	116	57	6	48	1	2	59	5	43	6	5
65 - 69 .....	145	76	14	49	8	5	69	9	45	14	1
70 - 74 .....	137	64	7	46	9	2	73	7	37	28	1
75 - 79 .....	116	48	4	39	4	1	68	10	25	32	1
80 - 84 .....	78	27	4	15	8	-	51	9	14	27	1
85 - 89 .....	61	23	2	15	6	-	38	4	7	27	-
90 - .....	20	4	-	-	4	-	16	3	1	12	-
0 - 6 .....	532	280	280	-	-	-	252	252	-	-	-
7 - 12 .....	465	233	233	-	-	-	232	232	-	-	-
13 - 15 .....	230	110	110	-	-	-	120	120	-	-	-
16 - 19 .....	386	188	188	-	-	-	198	196	2	-	-
20 - 44 .....	1787	910	324	559	-	27	877	215	614	6	42
45 - 66 .....	723	376	37	306	8	25	347	22	285	22	18
67 - .....	503	217	27	147	36	7	286	39	110	133	4
16 - 24 .....	745	380	368	12	-	-	365	332	32	-	1
25 - 39 .....	1028	508	133	355	-	20	520	76	408	4	32
40 - 66 .....	1123	586	48	498	8	32	537	25	461	24	27

Tabell 3. Hovudtal for utdanning. Personar 16-66 år etter yrkesaktivitet, arbeidstid i året, kjønn og utdanning<sup>1</sup>.  
3. november 1989 - 2. november 1990

Kjønn og høgste utdanning	I alt	Ikkje yrkesaktive	Yrkesaktive					
			I alt	Heiltid		Deltid		Både heiltid og deltid i året
				Heile året	Delar av året	Heile året	Delar av året	
I alt	2896	719	2177	1268	322	307	167	113
<b>Menn</b>								
I alt	1474	237	1237	919	204	34	43	37
Barne- og ungdomsskolenivå, 1-9 år i alt	394	111	283	205	45	14	13	6
Folkeskoleutdanning	109	35	74	59	10	4	1	-
9-årig ungdomsskole	199	65	134	80	28	10	10	6
Ungdomsskolenivå elles	86	11	75	66	7	-	2	-
Gymnasnivå I, 10 år, i alt	371	68	303	220	55	5	15	8
Allment fagfelt	66	8	58	50	5	1	1	1
Industri, handverk og teknikk	213	42	171	110	41	4	10	6
Samferdsel	18	5	13	11	2	-	-	-
Helsevern	-	-	-	-	-	-	-	-
Jordbruk, skogbruk og fiske	21	6	15	12	1	-	2	-
Gymnasnivå I elles	53	7	46	37	6	-	2	1
Gymnasnivå II, 11 - 12 år, i alt	480	46	434	308	90	9	12	15
Allment fagfelt	87	14	73	40	20	5	4	4
Administrasjon og økonomi	39	3	36	28	6	1	1	-
Industri, handverk og teknikk	265	20	245	181	51	1	5	7
Samferdsel	33	1	32	29	2	-	-	1
Helsevern	1	-	1	1	-	-	-	-
Jordbruk, skogbruk og fiske	30	4	26	18	4	2	1	1
Tenesteyting og forsvar	20	3	17	9	5	-	1	2
Gymnasnivå II elles	5	1	4	2	2	-	-	-
Universitets- og høgskolenivå I, 13 - 14 år, i alt	110	4	106	85	9	4	2	6
Undervisning	7	-	7	6	1	-	-	-
Administrasjon, økonomi, samfunnsvitenskap og jus	17	1	16	10	2	1	-	3
Naturvitenskap og teknikk	39	-	39	38	1	-	-	-
Helsevern	4	-	4	4	-	-	-	-
Universitets- og høgskolenivå I elles	43	3	40	27	5	3	2	3
Universitets- og høgskolenivå II, III og forskarnivå, over 14 år, i alt	104	3	101	92	5	2	-	2
Undervisning	39	1	38	35	1	1	-	1
Administrasjon, økonomi, samfunnsvitenskap og jus	16	-	16	16	-	-	-	-
Naturvitenskap og teknikk	19	1	18	15	2	1	-	-
Universitets- og høgskolenivå II, III og forskarnivå elles	30	1	29	26	2	-	-	1
Uoppgitt, inga utdanning og utdanning på førskolenivå	15	5	10	9	-	-	1	-
<b>Kvinner</b>								
I alt	1422	482	940	349	118	273	124	76
Barne- og ungdomsskolenivå, 1-9 år i alt	374	189	185	66	14	70	25	10
Folkeskoleutdanning	105	58	47	19	-	25	2	1
9-årig ungdomsskole	189	108	81	21	9	26	17	8
Ungdomsskolenivå elles	80	23	57	26	5	19	6	1
Gymnasnivå I, 10 år, i alt	585	202	383	139	44	123	54	23
Allment fagfelt	139	54	85	40	7	20	16	2
Industri, handverk og teknikk	49	20	29	10	7	4	5	3
Samferdsel	7	-	7	3	-	3	1	-
Helsevern	43	5	38	9	1	21	3	4
Jordbruk, skogbruk og fiske	2	1	1	-	-	1	-	-
Gymnasnivå I elles	345	122	223	77	29	74	29	14
Gymnasnivå II, 11 - 12 år, i alt	264	64	200	71	37	39	30	23
Allment fagfelt	120	27	93	27	16	21	14	15
Administrasjon og økonomi	55	13	42	18	11	5	7	1
Industri, handverk og teknikk	26	11	15	8	2	3	1	1
Samferdsel	4	2	2	-	-	1	-	1
Helsevern	17	3	14	5	3	1	4	1

<sup>1</sup> Høgste fullførte utdanning pr. 1. oktober 1990.

Tabell 3 (framh.). Hovudtal for utdanning. Personar 16-66 år etter yrkesaktivitet, arbeidstid i året, kjønn og utdanning<sup>1</sup>. 3. november 1989 - 2. november 1990

Kjønn og høgste utdanning	I alt	Ikkje yrkesaktive	Yrkesaktive					
			I alt	Heiltid		Deltid		Både heiltid og deltid i året
				Heile året	Delar av året	Heile året	Delar av året	
Gymnasnivå II, 11-12 år (framh.)								
Jordbruk, skogbruk og fiske	4	1	3	2	-	-	-	1
Tenesteyting og forsvar	28	4	24	8	4	7	3	2
Gymnasnivå II elles	10	3	7	3	1	1	1	1
Universitets- og høgskolenivå I, 13 - 14 år, i alt	97	16	81	25	11	28	9	8
Undervisning	13	-	13	3	1	5	2	2
Administrasjon, økonomi, samfunnsvitskap og jus	33	8	25	11	5	6	1	2
Naturvitskap og teknikk	1	-	1	-	1	-	-	-
Helsevern	33	4	29	8	1	14	4	2
Universitets- og høgskolenivå I elles	17	4	13	3	3	3	2	2
Universitets- og høgskolenivå II, III og forskarnivå, over 14 år, i alt	89	4	85	46	12	12	4	11
Undervisning	52	3	49	28	8	4	1	8
Administrasjon, økonomi, samfunnsvitskap og jus	3	-	3	2	1	-	-	-
Naturvitskap og teknikk	6	-	6	4	1	-	1	-
Universitets- og høgskolenivå II, III og forskarnivå elles	28	1	27	12	2	8	2	3
Uoppditt, inga utdanning og utdanning på førskolenivå	13	7	6	2	-	1	2	1

<sup>1</sup> Sjå note 1, førre sida.

Tabell 4. Personar 16 år og over. Hovudtal for yrkesaktivitet i året 3. november 1989 - 2. november 1990

	I alt	Ikkje yrkesaktive	Yrkesaktive			Prosent yrkesaktive		
			I alt	Menn	Kvinner	I alt	Menn	Kvinner
I alt	3399	1194	2205	1256	949	64,9	74,3	55,6
<b>Alder</b>								
16-19	386	234	152	88	64	39,4	46,8	32,3
20-24	359	81	278	167	111	77,4	87,0	66,5
25-29	309	62	247	142	105	79,9	94,0	66,5
30-39	719	106	613	335	278	85,3	93,8	76,8
40-49	650	77	573	319	254	88,2	93,3	82,5
50-59	303	75	228	134	94	75,2	82,7	66,7
60-66	170	84	86	52	34	50,6	63,4	38,6
67-69	91	76	15	10	5	16,5	19,6	12,5
70-	412	399	13	9	4	3,2	5,4	1,6
<b>Ekteskapeleg status</b>								
Ugifte	1048	422	626	391	235	59,7	67,9	49,8
Gifte	2023	553	1470	815	655	72,7	80,5	64,8
Før gifte	328	219	109	50	59	33,2	48,5	26,2
<b>Familietype</b>								
Einslege	554	292	262	170	92	47,3	64,9	31,5
Ektepar utan ugifte barn	448	264	184	101	83	41,1	45,1	37,1
Ektepar med ugifte barn	2145	533	1612	930	682	75,2	82,8	66,7
Mor/far med ugifte barn	252	105	147	55	92	58,3	67,1	54,1
<b>Utdanning</b>								
Barne- og ungdomsskolenivå	1076	596	480	292	188	44,6	55,5	34,2
Gymnasnivå	1882	547	1335	746	589	70,9	80,3	61,8
Universitets- og høgskolenivå	412	38	374	208	166	90,8	94,5	86,5
Uoppditt, inga utdanning eller utdanning på førskolenivå	29	13	16	10	6	55,2	62,5	46,2

Tabell 5. Hovudtal for yrkesaktive i året 3. november 1989 - 2. november 1990

	I alt	Menn				Kvinner				Prosent
		I alt	16-24	25-66	67-	I alt	16-24	25-66	67-	
I alt	2205	1256	255	982	19	949	175	765	9	100,0
<b>Næring</b>										
Jordbruk, skogbruk, fiske og fangst	161	105	34	60	11	56	11	40	5	7,3
Oljeutvinning og bergverksdrift	17	15	1	14	-	2	-	2	-	0,8
Industri	464	345	70	273	2	119	19	99	1	21,0
Kraft- og vassforsyning	14	12	2	10	-	2	-	2	-	0,6
Byggje- og anleggsverksemd	225	204	52	150	2	21	4	17	-	10,2
Varehandel, hotell- og restaurantverksemd	315	145	35	109	1	170	57	112	1	14,3
Transport, lagring, post og telekommunikasjonar	172	131	9	122	-	41	6	35	-	7,8
Bank- og finansieringsverksemd, forsikringsverksemd, eigedomsdrift og forretningsmessig tenesteyting	94	63	9	54	-	31	8	23	-	4,3
Offentleg, sosial og privat tenesteyting	743	236	43	190	3	507	70	435	2	33,7
<b>Yrkesfelt</b>										
Teknisk, vitenskapelig, humanistisk og kunstnarleg arbeid	457	192	15	175	2	265	31	234	-	20,7
Administrasjons- og forvaltningsarbeid, bedrifts- og organisasjonsleiing	82	58	2	55	1	24	-	24	-	3,7
Kontorarbeid	181	38	5	33	-	143	26	117	-	8,2
Handelsarbeid	207	105	20	84	1	102	36	65	1	9,4
Jordbruks-, skogbruks- og fiskearbeid	149	101	32	58	11	48	9	34	5	6,8
Gruve- og sprengingsarbeid m.m.	17	17	-	17	-	-	-	-	-	0,8
Transport- og kommunikasjonsarbeid	162	126	16	110	-	36	5	31	-	7,3
Industri-, byggje- og anleggsarbeid	595	514	120	390	4	81	15	66	-	27,0
Servicearbeid og militært arbeid	355	105	45	60	-	250	53	194	3	16,1
<b>Yrkesstatus</b>										
Tilsett	2036	1142	247	889	6	894	173	717	4	92,3
Sjølvtendig	141	104	3	89	12	37	-	33	4	6,4
Familiemedlem utan fast lønn	28	10	5	4	1	18	2	15	1	1,3
<b>Arbeidstid i året<sup>1</sup></b>										
Berre heiltid, i alt	1608	1136	182	941	13	472	95	372	5	72,9
Berre deltid, i alt	483	82	50	27	5	401	58	339	4	21,9
Både heiltid og deltid, i alt	114	38	23	14	1	76	22	54	-	5,2
<b>Yrkesaktiv i 12 månader</b>										
Heiltid	1285	931	82	837	12	354	44	305	5	58,3
Deltid	313	38	19	15	4	275	28	245	2	14,2
Både heiltid og deltid i perioden	71	23	12	10	1	48	10	38	-	3,2
Heiltid 0-3 månader	24	9	6	3	-	15	5	10	-	1,1
Heiltid 4-6 månader	22	9	3	5	1	13	2	11	-	1,0
Heiltid 7-9 månader	14	4	3	1	-	10	2	8	-	0,6
Heiltid 10-11 månader	11	1	-	1	-	10	1	9	-	0,5
<b>Yrkesaktiv i 6-11 månader</b>										
Heiltid	188	124	44	80	-	64	17	47	-	8,5
Deltid	101	15	11	3	1	86	14	70	2	4,6
Både heiltid og deltid i perioden	31	13	9	4	-	18	8	10	-	1,4
<b>Yrkesaktiv i 1-5 månader</b>										
Heiltid	135	81	56	24	1	54	34	20	-	6,1
Deltid	69	29	20	9	-	40	16	24	-	3,1
Både heiltid og deltid i perioden	12	2	2	-	-	10	4	6	-	0,5
<b>Avtala arbeidstid i veka</b>										
Ikkje yrkesaktiv i veka	279	134	80	52	2	145	70	72	3	12,7
1- 9 timar	97	43	22	19	2	54	15	37	2	4,4
10-19 timar	207	28	8	17	3	179	16	162	1	9,4
20-29 timar	173	15	4	11	-	158	9	149	-	7,8
30-34 timar	114	30	4	25	1	84	11	73	-	5,2
35-39 timar	960	693	89	602	2	267	46	221	-	43,5
40 timar og over	375	313	48	256	9	62	8	51	3	17,0

<sup>1</sup> Heiltid er *samla* arbeidstid på 30 timar eller meir i veka (alle arbeidsforhold), noko som svarer til 120 timar eller meir over ein firevekersperiode.

Tabell 6. Yrkesaktive 16 år og over, etter alder og næring/yrkesfelt. 3. november 1989 - 2. november 1990

	I alt	Alder									Prosent av dei yrkesaktive
		16-19	20-24	25-29	30-39	40-49	50-59	60-66	67-69	70-	
I alt	2205	152	278	247	613	573	228	86	15	13	100,0
<b>Næring</b>											
Jordbruk	124	21	14	6	17	24	14	13	7	8	5,6
Skogbruk	1	1	-	-	-	-	-	-	-	-	0,0
Fiske og fangst	36	2	7	7	4	8	6	1	1	-	1,6
Oljeutvinning og bergverksdrift	17	-	1	4	3	8	-	1	-	-	0,8
Industri i alt	464	39	50	69	122	113	55	13	2	1	21,0
Næringsmiddel-, drikkevare- og tobakksindustri	32	2	3	6	10	6	4	-	1	-	1,5
Tekstil-, klesvare-, ler- og lervareindustri	28	2	1	4	9	6	5	1	-	-	1,3
Trevareindustri	33	1	7	3	11	3	5	2	-	1	1,5
Treforedling, grafisk industri og forlag	37	9	4	8	6	7	3	-	-	-	1,7
Kjemisk industri, mineral-, olje-, kol-, gummi- og plastindustri	50	5	5	10	8	18	3	1	-	-	2,3
Keramikk- og glasindustri	1	-	-	-	1	-	-	-	-	-	0,0
Metallindustri	30	2	5	3	6	6	6	1	1	-	1,4
Verkstadiindustri	248	17	24	33	70	67	29	8	-	-	11,2
Industri elles	5	1	1	2	1	-	-	-	-	-	0,2
Kraft- og vassforsyning	14	-	2	3	3	2	3	1	-	-	0,6
Byggje- og anleggsverksemd	225	15	41	34	64	43	19	7	-	2	10,2
Varehandel	269	25	46	31	75	61	22	7	2	-	12,2
Hotell- og restaurantdrift	46	9	12	8	8	9	-	-	-	-	2,1
Landtransport	61	1	4	3	18	25	7	3	-	-	2,8
Sjøtransport	60	1	6	9	13	23	6	2	-	-	2,7
Transport elles, lagring, post og telekommunikasjonar	51	-	3	6	20	12	6	4	-	-	2,3
Bank- og finansieringsverksemd	39	1	1	4	15	14	3	1	-	-	1,8
Forsikringsverksemd, eigedomsdrift og forretningsmessig tenesteyting	55	3	12	7	13	11	7	2	-	-	2,5
Offentleg administrasjon, forsvar, politi og rettsvesen	142	1	28	7	38	40	19	8	1	-	6,4
Renovasjon og reingjering	4	-	-	-	1	2	-	1	-	-	0,2
Undervisning og forskningsverksemd	212	7	9	16	57	86	30	7	-	-	9,6
Helse- og sosialtenester	323	20	30	25	127	81	25	12	1	2	14,6
Kulturell tenesteyting, underhaldning og sport	12	1	-	2	4	1	2	2	-	-	0,5
Personleg tenesteyting	50	5	12	6	11	10	4	1	1	-	2,3
<b>Yrkesfelt</b>											
Teknisk, vitenskapelig, humanistisk og kunstnarleg arbeid	457	14	32	44	165	156	32	12	1	1	20,7
Administrasjons- og forvaltningsarbeid, bedrifts- og organisasjonsleiing i alt	82	-	2	1	26	37	10	5	1	-	3,7
Offentleg administrasjons- og forvaltningsarbeid	39	-	1	-	13	15	5	4	1	-	1,8
Bedrifts- og organisasjonsleiing	43	-	1	1	13	22	5	1	-	-	2,0
Kontorarbeid	181	9	22	20	50	58	16	6	-	-	8,2
Handelsarbeid	207	18	38	23	55	46	19	6	2	-	9,4
Jordbruks-, skogbruks- og fiskearbeid	149	24	17	11	18	30	19	14	8	8	6,8
Gruve- og sprengingsarbeid m.m.	17	-	-	4	7	6	-	-	-	-	0,8
Transport og kommunikasjonsarbeid	162	12	9	16	47	52	19	7	-	-	7,3
Industri-, byggje- og anleggsarbeid i alt	595	42	93	95	157	114	71	19	1	3	27,0
Jern- og metallvarearbeid	159	12	24	15	45	38	18	7	-	-	7,2
Elektroarbeid	70	2	13	17	26	6	5	1	-	-	3,2
Trearbeid	116	8	23	18	25	19	17	5	-	1	5,3
Næringsmiddelarbeid	20	3	2	6	4	4	1	-	-	-	0,9
Maskin- og motordrift	22	-	5	1	8	7	-	-	-	1	1,0
Laste-, losse- og lagerarbeid	38	1	5	4	8	10	8	2	-	-	1,7
Industri-, byggje- og anleggsarbeid elles	170	16	21	34	41	30	22	4	1	1	7,7
Servicearbeid og militært arbeid	355	33	65	33	88	74	42	17	2	1	16,1

Tabell 7. Yrkesaktive 16 år og over, etter kjønn, arbeidstid i året og næring/yrkesfelt. 3. november 1989 - 2. november 1990

	I alt	Yrkesaktiv i 12 måneder			Yrkesaktiv i 6-11 måneder			Yrkesaktiv i 1-5 måneder		
		Heiltid <sup>1</sup>	Deltid <sup>1</sup>	Både heiltid og deltid i perioden	Heiltid	Deltid	Både heiltid og deltid i perioden	Heiltid	Deltid	Både heiltid og deltid i perioden
Yrkesaktive i alt	2205	1285	313	71	188	101	31	135	69	12
<b>Menn i alt</b>	1256	931	38	23	124	15	13	81	29	2
<b>Næring</b>										
Jordbruk	78	48	10	1	4	2	-	3	9	1
Skogbruk	1	-	-	-	-	-	-	-	1	-
Fiske og fangst	26	17	2	-	3	2	1	1	-	-
Oljeutvinning og bergverksdrift	15	14	-	-	-	-	-	1	-	-
Industri i alt	345	274	5	5	21	3	6	25	6	-
Næringsmiddel-, drikkevare- og tobakks-industri	26	23	-	-	2	-	-	-	1	-
Tekstil-, klesvare-, ler- og lervare-industri	11	7	-	1	1	1	-	1	-	-
Trevareindustri	27	23	-	-	1	-	1	2	-	-
Treforedling, grafisk industri og forlag	26	16	4	3	-	-	1	-	2	-
Kjemisk industri, mineral-, olje-, kol-, gummi- og plastindustri	25	21	-	-	1	-	-	3	-	-
Keramikk- og glassindustri	1	1	-	-	-	-	-	-	-	-
Metallindustri	25	20	-	-	1	-	-	3	1	-
Verkstadindustri	199	161	1	1	14	2	3	15	2	-
Industri elles	5	2	-	-	1	-	1	1	-	-
Kraft- og vassforsyning	12	10	-	-	1	-	-	1	-	-
Byggje- og anleggsverksemd	204	132	-	4	42	3	-	18	4	1
Varehandel	129	90	4	4	19	2	2	4	4	-
Hotell- og restaurantdrift	16	8	-	-	3	-	1	4	-	-
Landtransport	57	49	1	1	4	-	-	2	-	-
Sjøtransport	51	42	-	2	2	-	-	4	1	-
Transport elles, lagring, post og telekommunikasjonar	23	21	1	-	1	-	-	-	-	-
Bank- og finansieringsverksemd	23	22	-	-	-	1	-	-	-	-
Forsikringsverksemd, eigedomsdrift og forretningsmessig tenesteyting	40	32	-	-	3	-	-	4	1	-
Offentleg administrasjon, forsvar, politi og rettsvesen	90	64	3	-	12	-	1	9	1	-
Renovasjon og reingjering	2	2	-	-	-	-	-	-	-	-
Undervisning og forskningsverksemd	86	67	4	4	4	-	2	4	1	-
Helse- og sosialtenester	37	24	5	2	2	2	-	1	1	-
Kulturell tenesteyting, underhaldning og sport	4	3	-	-	1	-	-	-	-	-
Personleg tenesteyting	17	12	3	-	2	-	-	-	-	-
<b>Yrkesfelt</b>										
Teknisk, vitenskapelig, humanistisk og kunstnarleg arbeid	192	155	10	7	9	2	2	4	3	-
Administrasjons- og forvaltningsarbeid, bedrifts- og organisasjonsleiing i alt	58	52	2	-	3	-	-	1	-	-
Offentleg administrasjons- og forvaltningsarbeid	25	22	2	-	-	-	-	1	-	-
Bedrifts- og organisasjonsleiing	33	30	-	-	3	-	-	-	-	-
Kontorarbeid	38	33	-	1	3	-	-	1	-	-
Handelsarbeid	105	78	4	3	12	2	2	-	4	-
Jordbruks-, skogbruks- og fiskearbeid	101	63	10	1	6	4	1	5	10	1
Gruve- og sprengingsarbeid m.m.	17	16	-	-	1	-	-	-	-	-
Transport og kommunikasjonsarbeid	126	102	7	6	5	-	-	5	1	-
Industri-, byggje- og anleggsarbeid i alt	514	371	3	5	69	5	5	46	9	1
Jern- og metallvarearbeid	155	125	-	1	13	2	1	11	2	-
Elektroarbeid	61	45	2	1	5	-	-	7	-	1
Trearbeid	111	71	-	1	25	1	1	10	2	-
Næringsmiddelarbeid	11	8	-	-	2	-	-	-	1	-
Maskin- og motordrift	22	17	-	1	3	-	1	-	-	-
Laste-, losse- og lagerarbeid	35	27	1	-	6	-	-	1	-	-
Industri-, byggje- og anleggsarbeid elles	119	78	-	1	15	2	2	17	4	-
Servicearbeid og militært arbeid	105	61	2	-	16	2	3	19	2	-

<sup>1</sup> Heiltid er *samtla* arbeidstid på 30 timar eller meir i veka (alle arbeidsforhold), noko som svarer til 120 timar eller meir over ein firevekersperiode.

Tabell 7 (framh.). Yrkesaktive 16 år og over, etter kjønn, arbeidstid i året og næring/yrkesfelt. 3. november 1989 - 2. november 1990

	I alt	Yrkesaktiv i 12 måneder			Yrkesaktiv i 6-11 måneder			Yrkesaktiv i 1-5 måneder		
		Heiltid <sup>1</sup>	Deltid <sup>1</sup>	Både heiltid og deltid i perioden	Heiltid	Deltid	Både heiltid og deltid i perioden	Heiltid	Deltid	Både heiltid og deltid i perioden
<b>Kvinner i alt</b> .....	949	354	275	48	64	86	18	54	40	10
<b>Næring</b>										
Jordbruk .....	46	19	13	3	-	4	-	5	1	1
Skogbruk .....	-	-	-	-	-	-	-	-	-	-
Fiske og fangst .....	10	2	3	-	-	3	-	-	2	-
Oljeutvinning og bergverksdrift .....	2	1	-	-	-	-	-	1	-	-
Industri i alt .....	119	55	22	7	13	4	2	14	-	2
Næringsmiddel-, drikkevare- og tobakks- industri .....	6	3	-	-	-	1	-	2	-	-
Tekstil-, klesvare-, ler- og lervare- industri .....	17	7	2	2	4	1	-	1	-	-
Trevareindustri .....	6	1	2	1	2	-	-	-	-	-
Treforedling, grafisk industri og forlag .	11	2	4	1	2	1	1	-	-	-
Kjemisk industri, mineral-, olje-, kol-, gummi- og plastindustri .....	25	13	3	1	1	1	1	4	-	1
Keramikk- og glasindustri .....	-	-	-	-	-	-	-	-	-	-
Metallindustri .....	5	3	1	-	-	-	-	1	-	-
Verkstadindustri .....	49	26	10	2	4	-	-	6	-	1
Industri elles .....	-	-	-	-	-	-	-	-	-	-
Kraft- og vassforsyning .....	2	1	-	-	1	-	-	-	-	-
Byggje- og anleggsverksemd .....	21	6	9	2	1	-	-	1	2	-
Varehandel .....	140	50	46	4	10	13	3	4	10	-
Hotell- og restaurantdrift .....	30	8	4	3	4	2	1	6	2	-
Landtransport .....	4	2	-	-	-	-	-	2	-	-
Sjøtransport .....	9	5	1	-	1	-	-	2	-	-
Transport elles, lagring, post og telekommunikasjoner .....	28	9	8	6	-	2	-	-	3	-
Bank- og finansieringsverksemd .....	16	11	3	-	1	-	-	-	1	-
Forsikringsverksemd, eigedomsdrift og foretningmessig tenesteyting .....	15	7	3	-	3	-	-	2	-	-
Offentleg administrasjon, forsvar, politi og rettsvesen .....	52	27	11	6	2	3	-	2	1	-
Renovasjon og reingjering .....	2	-	2	-	-	-	-	-	-	-
Undervisning og forskningsverksemd ...	126	50	37	4	8	18	5	-	2	2
Helse- og sosialtenester .....	286	86	105	12	15	33	3	12	15	5
Kulturell tenesteyting, underholdning og sport .....	8	2	2	-	2	-	2	-	-	-
Personleg tenesteyting .....	33	13	6	1	3	4	2	3	1	-
<b>Yrkesfelt</b>										
Teknisk, vitenskapelig, humanistisk og kunstnarleg arbeid .....	265	96	79	15	22	26	7	7	9	4
Administrasjons- og forvaltningsarbeid, bedrifts- og organisasjonsleiing i alt .....	24	14	4	3	1	-	-	2	-	-
Offentleg administrasjons- og forvaltningsarbeid .....	14	7	2	3	1	-	-	1	-	-
Bedrifts- og organisasjonsleiing .....	10	7	2	-	-	-	-	1	-	-
Kontorarbeid .....	143	67	32	10	12	10	2	6	4	-
Handelsarbeid .....	102	35	37	4	6	8	1	4	7	-
Jordbruks-, skogbruks- og fiskearbeid ...	48	21	13	3	-	5	-	4	1	1
Gruve- og sprengingsarbeid m.m. ....	-	-	-	-	-	-	-	-	-	-
Transport og kommunikasjonsarbeid .....	36	12	12	5	-	2	-	3	2	-
Industri-, byggje- og anleggsarbeid i alt ..	81	40	6	2	9	5	3	13	1	2
Jern- og metallvarearbeid .....	4	1	-	-	1	-	-	2	-	-
Elektroarbeid .....	9	7	-	-	-	-	-	1	-	1
Trearbeid .....	5	3	2	-	-	-	-	-	-	-
Næringsmiddelarbeid .....	9	3	-	-	1	3	-	1	1	-
Maskin- og motordrift .....	-	-	-	-	-	-	-	-	-	-
Laste-, losse- og lagerarbeid .....	3	2	-	-	-	-	-	1	-	-
Industri-, byggje- og anleggsarbeid elles .....	51	24	4	2	7	2	3	8	-	1
Servicearbeid og militært arbeid .....	250	69	92	6	14	30	5	15	16	3

<sup>1</sup> Sjå note 1, førre sida.



Tabell 8. Hovedtal for yrkesaktive i veka 27. oktober - 2. november 1990, etter vanleg/avtala arbeidstid

	I alt	Menn					Kvinner				
		I alt	1-19 timar	20-29 timar	30-39 timar	40 timar og over	I alt	1-19 timar	20-29 timar	30-39 timar	40 timar og over
I alt .....	1926	1122	71	15	723	313	804	233	158	351	62
<b>Alder</b>											
16-19 .....	86	54	22	3	22	7	32	20	2	9	1
20-24 .....	194	121	8	1	71	41	73	11	7	48	7
25-29 .....	219	133	6	2	92	33	86	19	12	45	10
30-39 .....	566	318	9	2	223	84	248	93	48	95	12
40-49 .....	546	305	7	6	200	92	241	53	60	109	19
50-59 .....	217	128	6	-	87	35	89	23	22	35	9
60-66 .....	75	46	8	1	25	12	29	11	7	10	1
67-69 .....	11	9	2	-	2	5	2	1	-	-	1
70- .....	12	8	3	-	1	4	4	2	-	-	2
<b>Ekteskapeleg status</b>											
Ugifte .....	458	298	32	8	181	77	160	39	18	86	17
Gifte .....	1368	777	35	6	518	218	591	182	135	232	42
Før gifte .....	100	47	4	1	24	18	53	12	5	33	3
<b>Familietype</b>											
Einslege .....	234	152	7	5	100	40	82	12	13	48	9
Ektepar utan ugifte barn .....	165	90	10	-	50	30	75	15	10	42	8
Ektepar med ugifte barn .....	1408	834	49	9	550	226	574	188	125	222	39
Mor/far med ugifte barn .....	119	46	5	1	23	17	73	18	10	39	6
<b>Utdanning</b>											
Barne- og ungdomsskolenivå .....	413	258	26	2	148	82	155	53	33	60	9
Gymnasnivå .....	1155	655	33	4	446	172	500	141	99	220	40
Universitets- og høgskolenivå .....	343	199	12	7	125	55	144	37	24	71	12
Uoppgitt, inga utdanning eller utdanning på førskolenivå .....	15	10	-	2	4	4	5	2	2	-	1
<b>Utført arbeidstid i veka</b>											
Var ikkje på arbeid .....	40	22	1	-	12	9	18	3	3	11	1
1 - 19 timar .....	291	69	60	-	6	3	222	203	10	6	3
20 - 29 timar .....	190	31	2	13	11	5	159	18	131	9	1
30 - 39 timar .....	931	606	5	2	583	16	325	9	12	303	1
40 timar og over .....	474	394	3	-	111	280	80	-	2	22	56

Tabell 9. Yrkesaktive 16 år og over i veka 27. oktober - 2. november 1990, etter kjønn, vanleg/avtala arbeidstid og næring/yrkesfelt

	I alt	Menn					Kvinner				
		I alt	1-19 timar	20-29 timar	30-39 timar	40 timar og over	I alt	1-19 timar	20-29 timar	30-39 timar	40 timar og over
I alt .....	1926	1122	71	15	723	313	804	233	158	351	62
<b>Næring</b>											
Jordbruk .....	92	60	11	1	11	37	32	11	4	8	9
Skogbruk .....	-	-	-	-	-	-	-	-	-	-	-
Fiske og fangst .....	35	26	3	-	14	9	9	7	2	-	-
Oljeutvinning og bergverksdrift .....	16	14	1	-	10	3	2	-	-	1	1
Industri i alt .....	415	309	19	2	234	54	106	18	10	71	7
Næringsmiddel-, drikkevare- og tobakksindustri .....	28	24	-	-	20	4	4	1	-	2	1
Tekstil-, klesvare-, lær- og lervareindustri .....	27	10	-	2	6	2	17	3	2	11	1
Trevareindustri .....	28	23	1	-	14	8	5	1	1	3	-
Treforedling, grafisk industri og forlag .....	34	23	7	-	14	2	11	4	-	6	1
Kjemisk industri, mineral-, olje-, kol-, gummi- og plastindustri .....	48	25	1	-	19	5	23	1	-	19	3
Keramikk- og glasindustri .....	1	1	-	-	1	-	-	-	-	-	-
Metallindustri .....	26	22	5	-	16	1	4	1	-	3	-
Verkstadindustri .....	219	177	5	-	140	32	42	7	7	27	1
Industri elles .....	4	4	-	-	4	-	-	-	-	-	-
Kraft- og vassforsyning .....	11	10	-	-	10	-	1	-	-	1	-
Byggje- og anleggsverksemd .....	191	173	4	-	123	46	18	5	4	9	-
Varehandel .....	236	119	7	2	71	39	117	21	24	60	12
Hotell- og restaurantdrift .....	33	13	-	-	9	4	20	4	6	6	4
Landtransport .....	56	53	-	-	35	18	3	-	-	2	1
Sjøtransport .....	53	47	-	-	23	24	6	1	-	3	2
Transport elles, lagring, post og telekommunikasjonar .....	48	22	1	-	17	4	26	8	7	7	4
Bank- og finansieringsverksemd .....	39	23	1	-	18	4	16	3	3	10	-
Forsikringsverksemd, eigeomsdrift og forretningsmessig tenesteyting .....	50	38	3	-	21	14	12	2	1	9	-
Offentleg administrasjon, forsvar, politi og rettsvesen .....	124	76	6	-	52	18	48	7	9	32	-
Renovasjon og reingjering .....	4	2	-	-	2	-	2	2	-	-	-
Undervisning og forskningsverksemd .....	192	84	7	7	49	21	108	30	32	34	12
Helse- og sosialtenester .....	274	32	5	1	17	9	242	104	50	81	7
Kulturell tenesteyting, underhaldning og sport .....	12	4	-	1	1	2	8	3	1	3	1
Personleg tenesteyting .....	45	17	3	1	6	7	28	7	5	14	2
<b>Yrkesfelt</b>											
Teknisk, vitenskapelig, humanistisk og kunstnarleg arbeid .....	415	188	16	8	118	46	227	77	44	91	15
Administrasjons- og forvaltningsarbeid, bedrifts- og organisasjonsleiing i alt .....	81	58	5	-	39	14	23	-	6	17	-
Offentleg administrasjons- og forvaltningsarbeid .....	39	25	3	-	22	-	14	-	3	11	-
Bedrifts- og organisasjonsleiing .....	42	33	2	-	17	14	9	-	3	6	-
Kontorarbeid .....	159	35	-	-	30	5	124	20	23	78	3
Handelsarbeid .....	185	96	4	2	50	40	89	15	20	43	11
Jordbruks-, skogbruks- og fiskearbeid .....	117	83	13	1	22	47	34	11	5	9	9
Gruve- og sprengingsarbeid m.m. ....	16	16	1	-	9	6	-	-	-	-	-
Transport og kommunikasjonsarbeid .....	150	117	7	1	66	43	33	12	6	10	5
Industri-, byggje- og anleggsarbeid i alt .....	514	446	18	2	336	90	68	8	3	50	7
Jern- og metallvarearbeid .....	140	139	6	-	105	28	1	-	-	1	-
Elektroarbeid .....	63	54	2	-	46	6	9	-	-	8	1
Trearbeid .....	94	90	1	-	65	24	4	-	1	3	-
Næringsmiddelarbeid .....	16	9	-	-	9	-	7	3	-	4	-
Maskin- og motordrift .....	22	22	1	-	13	8	-	-	-	-	-
Laste-, losse- og lagerarbeid .....	35	32	2	-	21	9	3	-	-	3	-
Industri-, byggje- og anleggsarbeid elles .....	144	100	6	2	77	15	44	5	2	31	6
Servicearbeid og militært arbeid .....	289	83	7	1	53	22	206	90	51	53	12

Tabell 10. Yrkesaktive 16 år og over med fast oppmøteplass på arbeid i veka 27. oktober - 2. november 1990, etter talet på arbeidsreiser, reisetid og yrkesfelt/oppmøteplass

	I alt	Reiste ikkje	Reiste 1 gong			Reiste 2-3 gonger			Reiste 4 gonger eller fleire		
			Reise- tid under 45 min	Reise- tid 45-89 min	Reise- tid 90 min og over	Reise- tid under 45 min	Reise- tid 45-89 min	Reise- tid 90 min og over	Reise- tid under 45 min	Reise- tid 45-89 min	Reise- tid 90 min og over
I alt	1744	228	38	10	14	146	33	6	886	339	44
<b>Yrkesfelt</b>											
Teknisk, vitenskapelig, humanistisk og kunstnarleg arbeid	386	20	12	5	1	51	9	-	214	70	4
Administrasjons- og forvaltnings- arbeid, bedrifts- og organisasjons- leiing i alt	73	6	-	1	-	2	-	-	41	22	1
Offentleg administrasjons- og forvaltningsarbeid	37	2	-	1	-	1	-	-	22	10	1
Bedrifts- og organisasjons- leiing	36	4	-	-	-	1	-	-	19	12	-
Kontorarbeid	154	7	1	-	-	15	4	-	93	32	2
Handelsarbeid	167	12	3	-	-	15	8	-	81	46	2
Jordbruks-, skogbruks- og fiskearbeid	112	75	5	-	3	6	-	-	21	-	2
Gruve- og sprengingsarbeid m.m.	14	11	-	-	2	-	-	-	-	1	-
Transport og kommunikasjons- arbeid	134	17	3	1	2	9	5	2	70	19	6
Industri-, bygge- og anleggsarbeid i alt	452	36	7	2	4	13	4	3	247	114	22
Jern- og metallvarearbeid	132	10	3	-	1	1	1	1	84	28	3
Elektroarbeid	54	3	-	-	-	3	1	-	32	12	3
Trearbeid	70	7	-	1	-	1	-	-	29	27	5
Næringsmiddelarbeid	16	-	-	-	-	2	1	-	3	10	-
Maskin- og motordrift	19	5	-	1	-	1	1	1	5	2	3
Laste-, losse- og lagerarbeid	35	-	1	-	1	1	-	-	16	13	3
Industri-, bygge- og anleggsarbeid elles	126	11	3	-	2	4	-	1	78	22	5
Servicearbeid og militært arbeid	252	44	7	1	2	35	3	1	119	35	5
<b>Oppmøteplass og kjønn</b>											
I bustadfylket	1584	134	32	10	10	140	33	6	852	329	38
Menn	866	74	17	8	8	22	12	6	451	239	29
Kvinner	718	60	15	2	2	118	21	-	401	90	9
I bustadkommunen	813	121	26	1	5	88	4	-	549	15	4
Menn	393	65	15	1	5	11	1	-	284	8	3
Kvinner	420	56	11	-	-	77	3	-	265	7	1
1201 Bergen	471	8	-	8	5	18	24	3	94	281	30
Menn	323	7	-	6	3	7	10	3	59	206	22
Kvinner	148	1	-	2	2	11	14	-	35	75	8
1263 Lindås	262	1	5	-	-	33	5	1	197	19	1
Menn	123	-	1	-	-	4	1	1	102	13	1
Kvinner	139	1	4	-	-	29	4	-	95	6	-
1264 Austrheim	14	-	1	-	-	-	-	1	2	10	-
Menn	12	-	1	-	-	-	-	1	1	9	-
Kvinner	2	-	-	-	-	-	-	-	1	1	-
1260 Radøy	10	-	-	-	-	1	-	-	7	2	-
Menn	5	-	-	-	-	-	-	-	4	1	-
Kvinner	5	-	-	-	-	1	-	-	3	1	-
Andre kommunar i fylket	14	4	-	1	-	-	-	1	3	2	3
Menn	10	2	-	1	-	-	-	1	1	2	3
Kvinner	4	2	-	-	-	-	-	-	2	-	-
Utanfor fylket	67	63	-	-	4	-	-	-	-	-	-
Menn	54	50	-	-	4	-	-	-	-	-	-
Kvinner	13	13	-	-	-	-	-	-	-	-	-
2311 Nordsjøen syd	13	12	-	-	1	-	-	-	-	-	-
Menn	10	9	-	-	1	-	-	-	-	-	-
Kvinner	3	3	-	-	-	-	-	-	-	-	-
2201 Nordsjøen (uoppgitt)	12	10	-	-	2	-	-	-	-	-	-
Menn	12	10	-	-	2	-	-	-	-	-	-
Kvinner	-	-	-	-	-	-	-	-	-	-	-
0301 Oslo	6	6	-	-	-	-	-	-	-	-	-
Menn	4	4	-	-	-	-	-	-	-	-	-
Kvinner	2	2	-	-	-	-	-	-	-	-	-
1103 Stavanger	3	3	-	-	-	-	-	-	-	-	-
Menn	3	3	-	-	-	-	-	-	-	-	-
Kvinner	-	-	-	-	-	-	-	-	-	-	-
Andre stader utanfor fylket	33	32	-	-	1	-	-	-	-	-	-
Menn	25	24	-	-	1	-	-	-	-	-	-
Kvinner	8	8	-	-	-	-	-	-	-	-	-
Uoppgitt oppmøteplass	93	31	6	-	-	6	-	-	34	10	6
Menn	78	30	5	-	-	3	-	-	25	9	6
Kvinner	15	1	1	-	-	3	-	-	9	1	-

Tabell 11. Yrkesaktive 16 år og over med fast arbeidsreise i veka 27. oktober - 2. november 1990, etter reisemåte, oppmøteplass, talet på arbeidsreiser, reisetid og etter reisemåte, kjønn og alder

Bustad	I alt	Eitt transportmiddel						To eller fleire transportmiddel		
		Bil	Buss	Tog, trikk, T-bane	Båt	Sykkel, gonge over 10 min	Anna	Kollektiv transport og/eller sykkel, gonge over 10 min	Kollektiv transport og bil	Andre kombinasjonar
I alt	1516	756	55	-	20	158	83	191	180	73
<b>Oppmøteplass, talet på arbeidsreiser og reisetid</b>										
Oppmøteplass i bustadkommunen	692	387	24	-	1	144	73	9	22	32
Reiste 1 gong	32	14	3	-	-	6	5	2	-	2
Under 45 min	26	13	3	-	-	5	5	-	-	-
45 - 89 min	1	-	-	-	-	1	-	-	-	-
90 min og over	5	1	-	-	-	-	-	2	-	2
Reiste 2 - 3 gonger	92	49	2	-	-	22	11	-	5	3
Under 45 min	88	47	2	-	-	21	11	-	4	3
45 - 89 min	4	2	-	-	-	1	-	-	1	-
90 min og over	-	-	-	-	-	-	-	-	-	-
Reiste 4 gonger eller fleire	568	324	19	-	1	116	57	7	17	27
Under 45 min	549	319	16	-	-	115	57	2	16	24
45 - 89 min	15	4	3	-	1	1	-	4	-	2
90 min og over	4	1	-	-	-	-	-	1	1	1
Oppmøteplass utanfor bustadkommunen	762	340	30	-	18	9	6	174	145	40
Reiste 1 gong	24	7	1	-	3	-	1	4	3	5
Under 45 min	6	6	-	-	-	-	-	-	-	-
45 - 89 min	9	1	1	-	2	-	-	1	2	2
90 min og over	9	-	-	-	1	-	1	3	1	3
Reiste 2 - 3 gonger	87	49	6	-	1	-	1	13	15	2
Under 45 min	52	38	-	-	1	-	-	7	6	-
45 - 89 min	29	10	4	-	-	-	1	5	7	2
90 min og over	6	1	2	-	-	-	-	1	2	-
Reiste 4 gonger eller fleire	651	284	23	-	14	9	4	157	127	33
Under 45 min	303	205	14	-	7	9	2	21	36	9
45 - 89 min	314	71	8	-	6	-	2	122	83	22
90 min og over	34	8	1	-	1	-	-	14	8	2
Uoppgitt oppmøteplass	62	29	1	-	1	5	4	8	13	1
<b>Kjønn og alder</b>										
Menn	844	417	22	-	13	65	50	114	119	44
16-19	44	16	3	-	-	11	6	4	3	1
20-24	73	46	3	-	-	3	2	5	9	5
25-29	109	60	7	-	1	5	4	8	17	7
30-39	243	124	1	-	1	15	6	45	38	13
40-49	236	109	3	-	6	13	21	33	38	13
50-59	101	42	5	-	5	14	9	12	9	5
60-66	32	17	-	-	-	2	2	6	5	-
67-69	4	1	-	-	-	2	-	1	-	-
70-	2	2	-	-	-	-	-	-	-	-
Kvinner	672	339	33	-	7	93	33	77	61	29
16-19	24	5	-	-	-	8	5	4	2	-
20-24	65	34	8	-	2	1	2	7	9	2
25-29	67	36	2	-	-	3	2	16	6	2
30-39	208	120	7	-	1	25	6	17	19	13
40-49	208	112	9	-	3	31	10	19	16	8
50-59	73	22	4	-	1	18	5	12	7	4
60-66	26	10	2	-	-	7	3	2	2	-
67-69	-	-	-	-	-	-	-	-	-	-
70-	1	-	1	-	-	-	-	-	-	-

Tabell 12. Bustader og busette. Hustype, talet på rom, kjøkken. 3. november 1990

Talet på rom på 6 m <sup>2</sup> eller større (kjøkken, gang, bad o.l. er ikke rekna med)	Bustader					Busette	
	I alt	Frittliggende einebustad eller vånings- hus knytt til gardsdrift	Andre eine- og tomanns- bustader og småhus	Blokk, leigegard e.l.	Forret- nings- bygg, bygg for felles- hus- hald e.l.	I alt	Pr. bustad
I alt .....	1530	1411	104	9	6	4620	3,0
1 rom .....	49	42	4	1	2	89	1,8
Med kjøkken 6 m <sup>2</sup> eller større .....	29	25	3	-	1	58	2,0
Med kjøkken mindre enn 6 m <sup>2</sup> .....	18	17	1	-	-	26	1,4
Utan kjøkken .....	2	-	-	1	1	5	2,5
2 rom .....	157	109	41	7	-	267	1,7
Med kjøkken 6 m <sup>2</sup> eller større .....	104	71	27	6	-	182	1,8
Med kjøkken mindre enn 6 m <sup>2</sup> .....	53	38	14	1	-	85	1,6
Utan kjøkken .....	-	-	-	-	-	-	-
3 rom .....	206	183	22	1	-	426	2,1
4 rom .....	380	362	16	-	2	1121	3,0
5 rom .....	317	301	16	-	-	1088	3,4
6 rom .....	204	199	3	-	2	756	3,7
7 rom .....	116	116	-	-	-	468	4,0
8 rom .....	55	54	1	-	-	219	4,0
9 rom eller fleire .....	46	45	1	-	-	186	4,0

Tabell 13. Bustader, rom og busette, etter hustype. 3. november 1990

	I alt	Frittliggende einebustad eller våningshus knytt til gardsdrift	Hus i kjede, rekkehuis, terrassehus, vertikaldelt tomannsbustad	Horisontaldelt tomannsbustad eller anna bustadbygg med mindre enn 3 etasjar	Blokk, leigegard e.l.	Forretningsbygg, bygg for felleshushald e.l.
Bustader i alt .....	1530	1411	66	38	9	6
Busette i alt .....	4620	4350	147	81	23	19
Busette pr. bustad .....	3,0	3,1	2,2	2,1	2,6	3,2
Rom i alt .....	6990	6619	207	124	18	22
Rom pr. bustad .....	4,6	4,7	3,1	3,3	2,0	3,7

Tabell 14. Bustader etter eigeform og areal<sup>1</sup>. Rom og busette, etter eigeform. 3. november 1990

	I alt	Eig bustaden			Leiger bustaden			
		I alt	Privat	Gjennom burettslag e.l.	I alt	Som teneste- bustad	For eit avgrensa tidsrom	På andre vilkår
Bustader i alt .....	1530	1250	1193	57	280	19	57	204
Under 50 m <sup>2</sup> .....	83	39	36	3	44	2	11	31
50 - 59 m <sup>2</sup> .....	96	56	51	5	40	2	12	26
60 - 79 m <sup>2</sup> .....	198	115	106	9	83	3	15	65
80 - 99 m <sup>2</sup> .....	266	223	208	15	43	1	7	35
100 - 129 m <sup>2</sup> .....	455	411	393	18	44	5	9	30
130 - 149 m <sup>2</sup> .....	139	130	127	3	9	2	-	7
150 - 199 m <sup>2</sup> .....	208	191	189	2	17	4	3	10
200 m <sup>2</sup> eller meir .....	85	85	83	2	-	-	-	-
Busette i alt .....	4620	4013	3863	150	607	48	142	417
Busette pr. bustad .....	3,0	3,2	3,2	2,6	2,2	2,5	2,5	2,0
Rom i alt .....	6990	6066	5837	229	924	78	169	677
Rom pr. bustad .....	4,6	4,9	4,9	4,0	3,3	4,1	3,0	3,3

<sup>1</sup> Medrekna kjøkken, gang, bad o.l.

Tabell 15. Bustader etter talet på rom og talet på busette. 3. november 1990

Talet på busette	I alt	Talet på rom								
		1	2	3	4	5	6	7	8	9 eller flere
I alt	1530	49	157	206	380	317	204	116	55	46
1	340	29	86	84	82	36	18	3	-	2
2	309	11	52	63	77	53	23	10	12	8
3	243	2	11	30	72	60	42	21	4	1
4	358	4	3	21	100	93	62	40	17	18
5	204	2	1	7	32	59	42	33	17	11
6	58	1	3	-	13	13	13	6	5	4
7	14	-	-	1	2	3	3	3	-	2
8	1	-	-	-	1	-	-	-	-	-
9	3	-	1	-	1	-	1	-	-	-
10 eller flere	-	-	-	-	-	-	-	-	-	-

Tabell 16. Bustader etter byggjeår for huset og hustype/eigeform/kjelde til oppvarming. Busette og rom, etter byggjeår for huset. 3. november 1990

	I alt	Byggjeår for huset							
		-1900	1901-1920	1921-1940	1941-1945	1946-1960	1961-1970	1971-1980	1981-1990
Bustader i alt	1530	126	110	115	10	152	165	413	439
<b>Hustype</b>									
Frittliggjande einebustad eller våningshus knytt til gardsdrift	1411	120	106	107	10	140	154	397	377
Hus i kjede, rekkjehus, terrassehus eller vertikaldelt tomannsbustad	66	1	-	1	-	5	5	13	41
Horisontaldelt tomannsbustad eller anna bustadbygg med mindre enn 3 etasjar	38	1	1	5	-	4	4	3	20
Blokk, leigegard eller anna bustadbygg med 3 etasjar eller meir	9	3	1	1	-	3	1	-	-
Forretningsbygg, pensjonat, aldersheim, militærforlegning eller anna bygg for felleshushald	6	1	2	1	-	-	1	-	1
<b>Eigde/leigeform</b>									
Eigd i alt	1250	87	84	85	4	117	133	368	372
Privat	1193	83	84	85	4	112	122	350	353
Gjennom burettslag eller bustadaksjeselskap	57	4	-	-	-	5	11	18	19
Leigd i alt	280	39	26	30	6	35	32	45	67
Som tenestebustad	19	2	2	2	-	2	4	4	3
For eit avgrensa tidsrom	57	4	5	3	-	6	7	15	17
På andre vilkår	204	33	19	25	6	27	21	26	47
<b>Kjelder til oppvarming</b>									
Éi kjelde, i alt	305	28	22	25	2	32	46	64	86
Sentralvarme	8	-	-	2	-	1	1	2	2
Elektriske omnar, varmekablar e.l.	123	5	3	6	-	7	9	30	63
Omnar for flytande brensel	34	1	3	2	-	5	12	9	2
Omnar for fast brensel	140	22	16	15	2	19	24	23	19
To eller fleire kjelder, i alt	1225	98	88	90	8	120	119	349	353
Elektriske omnar og omnar for fast brensel	778	73	71	62	7	81	65	134	285
Elektriske omnar og omnar for flytande brensel	110	8	3	5	-	13	17	53	11
Omnar for fast og flytande brensel	24	4	3	2	-	2	4	9	-
Sentralvarme og éi eller fleire andre kjelder	10	1	-	1	-	1	-	3	4
Andre kombinasjonar	303	12	11	20	1	23	33	150	53
Busette i alt	4620	240	251	290	26	352	468	1512	1481
Busette pr. bustad	3,0	1,9	2,3	2,5	2,6	2,3	2,8	3,7	3,4
Rom i alt	6990	516	443	447	42	608	755	2072	2107
Rom pr. bustad	4,6	4,1	4,0	3,9	4,2	4,0	4,6	5,0	4,8

Tabell 17. Bustader og busette. Sanitærutstyr, storleik og tilgjenge. 3. november 1990

	I alt	Sanitærutstyr			
		Med WC		Utan WC	
		Med bad	Utan bad	Med bad	Utan bad
I alt .....	1530	1432	20	27	51
<b>Talet på rom på 6 m<sup>2</sup> eller større</b>					
(kjøkken, gang, bad o.l. er <i>ikkje</i> røkna med)					
1 rom .....	49	35	1	2	11
Med kjøkken 6 m <sup>2</sup> eller større .....	29	22	1	2	4
Med kjøkken mindre enn 6 m <sup>2</sup> .....	18	13	-	-	5
Utan kjøkken .....	2	-	-	-	2
2 rom .....	157	134	5	4	14
Med kjøkken 6 m <sup>2</sup> eller større .....	104	90	2	2	10
Med kjøkken mindre enn 6 m <sup>2</sup> .....	53	44	3	2	4
Utan kjøkken .....	-	-	-	-	-
3 rom .....	206	181	6	7	12
4 rom .....	380	361	6	5	8
5 rom .....	317	308	-	6	3
6 rom .....	204	197	1	3	3
7 rom .....	116	116	-	-	-
8 rom .....	55	54	1	-	-
9 rom eller fleire .....	46	46	-	-	-
<b>Etasjeplassering. Heis</b>					
Bustader med bustadrom i					
éin etasje i alt .....	833	757	17	18	41
Kjellaretasje .....	52	47	-	1	4
Underetasje .....	45	41	-	1	3
1. etasje .....	619	561	13	16	29
2. etasje .....	114	106	4	-	4
3. etasje .....	3	2	-	-	1
4. etasje .....	-	-	-	-	-
I hus med heis .....	-	-	-	-	-
I hus utan heis .....	-	-	-	-	-
5. etasje eller høgare .....	-	-	-	-	-
I hus med heis .....	-	-	-	-	-
I hus utan heis .....	-	-	-	-	-
Bustader med bustadrom i					
fleire etasjar i alt .....	697	675	3	9	10
1. etasje og underetasje/kjellar .....	309	306	1	1	1
1. og 2. etasje .....	305	288	2	6	9
1. og 2. etasje og underetasje/kjellar .....	68	66	-	2	-
1., 2. og 3. etasje .....	8	8	-	-	-
Andre etasjekombinasjonar .....	7	7	-	-	-
Busette i alt .....	4620	4451	30	49	90
Busette pr. bustad .....	3,0	3,1	1,5	1,8	1,8
Rom i alt .....	6990	6684	67	99	140
Rom pr. bustad .....	4,6	4,7	3,4	3,7	2,7

Tabell 18. Bustader etter standarindikatorar. Busette etter alder og standardindikatorar.  
3. november 1990

	Bustader	Busette									
		I alt	0-19	20-29	30-39	40-49	50-59	60-69	70-79	80-89	90-
I alt	1530	4620	1611	668	718	650	303	261	252	137	20
<b>Hustype</b>											
Frittliggjande einestad eller våningshus knytt til gardsdrift	1411	4350	1539	608	675	629	291	248	219	124	17
Småhus	104	228	61	45	37	18	9	12	31	12	3
Blokk, leigegard, forretningsbygg, bygg for felleishushald e.l.	15	42	11	15	6	3	3	1	2	1	-
<b>Talet på rom. Kjøkken</b>											
1 - 2 rom	206	356	59	81	36	22	15	44	57	36	6
Med kjøkken	204	351	57	81	35	20	15	44	57	36	6
Utan kjøkken	2	5	2	-	1	2	-	-	-	-	-
3 - 4 rom	586	1547	489	236	227	196	97	110	119	62	11
5 rom eller fleire	738	2717	1063	351	455	432	191	107	76	39	3
<b>Byggjeår</b>											
- 1900	126	240	34	32	19	13	22	51	40	28	1
1901 - 1960	387	919	215	143	94	90	90	111	108	55	13
1961 - 1990	1017	3461	1362	493	605	547	191	99	104	54	6
<b>Kjelder til oppvarming</b>											
Éi kjelde, i alt	305	787	221	148	97	94	63	59	72	25	8
Sentralvarme, elektriske omnar, varmekablar e.l.	131	318	105	62	53	33	12	16	25	9	3
Omnar for flytande brensel	34	92	19	18	2	28	10	4	8	3	-
Omnar for fast brensel	140	377	97	68	42	33	41	39	39	13	5
To eller fleire kjelder, i alt	1225	3833	1390	520	621	556	240	202	180	112	12
Elektriske omnar og omnar for fast brensel	778	2333	840	349	388	274	135	130	128	78	11
Elektriske omnar og omnar for flytande brensel	110	332	98	49	41	68	35	16	13	11	1
Omnar for fast og flytande brensel	24	63	12	12	3	15	4	7	8	2	-
Sentralvarme og éi eller fleire andre kjelder	10	34	16	-	11	3	2	-	2	-	-
Andre kombinasjonar	303	1071	424	110	178	196	64	49	29	21	-
<b>Sanitærforhold</b>											
Har både bad og WC	1432	4451	1580	645	704	634	294	235	226	115	18
Har WC, men ikkje bad	20	30	5	4	5	1	1	6	3	4	1
Har bad, men ikkje WC	27	49	9	7	3	5	6	6	6	6	1
Har verken bad eller WC	51	90	17	12	6	10	2	14	17	12	-
<b>Etasjeplassering. Heis</b>											
Bustader med bustadrom i éin etasje i alt	833	2200	662	354	308	315	162	147	156	82	14
1. etasje, kjellaretasje eller underetasje	716	1910	581	301	267	282	138	122	129	76	14
2. etasje eller høgare	117	290	81	53	41	33	24	25	27	6	-
I hus med heis	-	-	-	-	-	-	-	-	-	-	-
I hus utan heis	117	290	81	53	41	33	24	25	27	6	-
Bustader med bustadrom i fleire etasjar	697	2420	949	314	410	335	141	114	96	55	6
<b>Plan i bustaden</b>											
Bustader med kjøkken, bad, WC og minst eitt bustadrom på eitt plan	1378	4291	1528	618	677	620	281	226	214	111	16
<b>Eige-/leigeform</b>											
Eigd i alt	1250	4013	1433	526	644	606	273	230	192	97	12
Privat	1193	3863	1394	506	628	583	262	215	175	88	12
Gjennom burettslag e.l.	57	150	39	20	16	23	11	15	17	9	-
Leigd	280	607	178	142	74	44	30	31	60	40	8
<b>Talet på busette</b>											
1	340	340	16	49	26	23	23	54	81	58	10
2	309	618	35	100	54	54	72	120	128	51	4
3	243	729	169	153	96	124	92	52	30	13	-
4	358	1432	616	202	302	217	71	13	2	5	4
5	204	1020	519	104	183	164	29	9	6	6	-
6 eller fleire	76	481	256	60	57	68	16	13	5	4	2



Tabell 19. Hushald, familiar og personar, etter hushaldstype<sup>1</sup>. Hushald etter hushaldstype<sup>1</sup> og talet på familiar i hushaldet/yrkesaktivitet i hushaldet/eigeform/talet på rom i bustaden og kjøkken. 3. november 1990

	I alt	Eierson- hushald	Fleirpersonhushald utan barn			Fleirpersonhushald med barn			
			I alt	2 per- sonar	3 per- sonar eller fleire	I alt	1 barn	2 barn	3 barn eller fleire
Personar i alt	4620	340	1225	560	665	3055	862	1251	942
Familiar i alt	1722	340	561	330	231	821	292	335	194
Hushald i alt	1530	340	469	280	189	721	244	301	176
<b>Talet på familiar i hushaldet</b>									
1 familie	1358	340	387	230	157	631	201	272	158
2 familiar	158	-	74	50	24	84	39	27	18
3 familiar	10	-	6	-	6	4	3	1	-
4 familiar eller fleire	4	-	2	-	2	2	1	1	-
<b>Yrkesaktivitet. Talet på yrkesaktive i veka</b>									
Hushald utan yrkesaktive	428	231	139	124	15	58	23	23	12
Hushald med 1 yrkesaktiv	459	109	126	78	48	224	61	97	66
Heiltid <sup>2</sup>	389	86	103	65	38	200	54	87	59
Deltid	70	23	23	13	10	24	7	10	7
Hushald med 2 yrkesaktive	499	-	134	78	56	365	118	158	89
Begge på heiltid	230	-	83	50	33	147	59	66	22
Ein på heiltid	253	-	45	26	19	208	55	87	66
Ingen på heiltid	16	-	6	2	4	10	4	5	1
Hushald med 3 yrkesaktive	112	-	55	-	55	57	30	21	6
Alle på heiltid	46	-	31	-	31	15	9	5	1
To på heiltid	41	-	19	-	19	22	9	12	1
Ein på heiltid	25	-	5	-	5	20	12	4	4
Ingen på heiltid	-	-	-	-	-	-	-	-	-
Hushald med 4 yrkesaktive og over	32	-	15	-	15	17	12	2	3
<b>Eige-/leigeform</b>									
Eigd i alt	1250	210	405	231	174	635	208	267	160
Privat	1193	193	380	215	165	620	204	260	156
Gjennom burettslag e.l.	57	17	25	16	9	15	4	7	4
Leigd i alt	280	130	64	49	15	86	36	34	16
Som tenestebustad	19	8	2	1	1	9	3	4	2
For eit avgrensa tidsrom	57	21	12	9	3	24	7	13	4
På andre vilkår	204	101	50	39	11	53	26	17	10
<b>Talet på rom. Kjøkken</b>									
1 rom	49	29	12	9	3	8	3	3	2
Med kjøkken 6 m <sup>2</sup> eller større	29	17	6	4	2	6	2	2	2
Med kjøkken mindre enn 6 m <sup>2</sup>	18	11	6	5	1	1	1	-	-
Utan kjøkken	2	1	-	-	-	1	-	1	-
2 rom	157	86	46	44	2	25	17	7	1
Med kjøkken 6 m <sup>2</sup> eller større	104	53	34	33	1	17	10	6	1
Med kjøkken mindre enn 6 m <sup>2</sup>	53	33	12	11	1	8	7	1	-
Utan kjøkken	-	-	-	-	-	-	-	-	-
3 rom	206	84	69	56	13	53	26	23	4
4 rom	380	82	118	71	47	180	63	76	41
5 rom	317	36	104	50	54	177	53	81	43
6 rom	204	18	64	23	41	122	44	46	32
7 rom	116	3	30	9	21	83	23	30	30
8 rom	55	-	16	10	6	39	13	17	9
9 rom eller fleire	46	2	10	8	2	34	2	18	14

<sup>1</sup> I denne tabellen er barn (ugifte heimebuande) 18 år og over haldne utanfor ved grupperinga av hushald etter type. Hushald som har barn berre i alderen 18 år og over, er derfor rekna som fleirpersonhushald utan barn. <sup>2</sup> Heiltid er *samtida* avtala/vanleg arbeidstid på 30 timar eller meir i veka (alle arbeidsforhold).

Tabell 20. Hushald, familiar og personar, etter hushaldsstorleik/hushaldstype. Absolutte tal og prosent.  
3. november 1990

	Absolutte tal			Prosent		
	Personar	Familiar	Hushald	Personar	Familiar	Hushald
I alt .....	4620	1722	1530	100,0	100,0	100,0
<b>Hushaldsstorleik</b>						
1 person .....	340	340	340	7,4	19,7	22,2
2 personar .....	618	360	309	13,4	20,9	20,2
3 personar .....	729	283	243	15,8	16,4	15,9
4 personar .....	1432	398	358	31,0	23,1	23,4
5 personar eller fleire .....	1501	341	280	32,5	19,8	18,3
<b>Hushaldstype</b>						
Éinpersonhushald .....	340	340	340	7,4	19,7	22,2
<b>Alder</b>						
- 24 .....	41	41	41	0,9	2,4	2,7
25 - 34 .....	40	40	40	0,9	2,3	2,6
35 - 44 .....	17	17	17	0,4	1,0	1,1
45 - 69 .....	93	93	93	2,0	5,4	6,1
70 - 79 .....	81	81	81	1,8	4,7	5,3
80 - 84 .....	30	30	30	0,6	1,7	2,0
85 - 89 .....	28	28	28	0,6	1,6	1,8
90 - .....	10	10	10	0,2	0,6	0,7
Fleirpersonhushald utan barn <sup>1</sup> .....	1225	561	469	26,5	32,6	30,7
<b>Alder eldste person</b>						
- 24 .....	19	17	9	0,4	1,0	0,6
25 - 34 .....	74	57	37	1,6	3,3	2,4
35 - 44 .....	105	46	40	2,3	2,7	2,6
45 - 69 .....	656	248	227	14,2	14,4	14,8
70 - 79 .....	221	111	97	4,8	6,4	6,3
80 - 84 .....	64	36	25	1,4	2,1	1,6
85 - 89 .....	62	32	26	1,3	1,9	1,7
90 - .....	24	14	8	0,5	0,8	0,5
Fleirpersonhushald med barn <sup>1</sup> .....	3055	821	721	66,1	47,7	47,1
<b>Alder yngste barn</b>						
0 - 6 .....	1520	424	356	32,9	24,6	23,3
7 - 15 .....	1225	313	287	26,5	18,2	18,8
16 - 17 .....	310	84	78	6,7	4,9	5,1
<b>Talet på barn i hushaldet</b>						
1 barn .....	862	292	244	18,7	17,0	15,9
2 barn .....	1251	335	301	27,1	19,5	19,7
3 barn .....	754	161	146	16,3	9,3	9,5
4 barn eller fleire .....	188	33	30	4,1	1,9	2,0

<sup>1</sup> I denne tabellen er barn (ugifte heimebuande) 18 år og over haldne utanfor ved grupperinga av hushald etter type. Hushald som har barn berre i alderen 18 år og over, er derfor rekna som fleirpersonhushald utan barn.

Tabell 21. Hushald etter hushaldstype<sup>1</sup> og disponering av personbil/sortering av avfall. 3. november 1990

	I alt	Hushald med barn	Hushald utan barn					
			I alt	Alder eldste person				
				-24	25-44	45-69	70-79	80-
I alt .....	1530	721	809	50	134	320	178	127
<b>Disponering av personbil</b>								
1 bil .....	831	487	344	20	81	166	49	28
2 bilar .....	274	175	99	4	24	54	6	11
3 bilar eller fleire .....	30	16	14	-	2	9	1	2
Hushaldet disponerer ikkje bil .....	395	43	352	26	27	91	122	86
<b>Sortering av avfall (kjødesortering)</b>								
Hushaldet sorterer avfall, i alt .....	583	324	259	8	48	120	45	38
Papir <sup>2</sup> .....	97	40	57	1	9	23	11	13
Glas <sup>2</sup> .....	412	248	164	8	34	73	25	24
Batteri <sup>2</sup> .....	465	273	192	5	41	88	32	26
Måling, lakk, olje e.l. <sup>2</sup> .....	86	60	26	2	6	10	4	4
Anna avfall <sup>2</sup> .....	169	71	98	2	12	50	17	17
Hushaldet sorterer ikkje avfall .....	947	397	550	42	86	200	133	89

<sup>1</sup> I denne tabellen er barn (ugifte heimebuande) 18 år og over halde utanfor ved grupperinga av hushald etter type. Hushald som har barn berre i alderen 18 år og over, er derfor rekna som hushald utan barn. <sup>2</sup> Nokre hushald sorterer fleire typar avfall. Derfor blir summen av hushald etter avfallstype større enn talet på hushald som sorterer avfall i alt.

Tabell 22. Familjar i privathushald etter familietype. Personar etter alder og familietype. 3. november 1990

Alder	I alt	Einsleg	Ektepar utan ugifte barn	Ektepar med ugifte barn	Mor med barn	Far med barn
<b>Familjar</b>						
I alt .....	1722	568	224	766	136	28
<b>Personar</b>						
I alt .....	4620	569	448	3184	350	69
0 - 4 .....	387	8	-	291	84	4
5 - 9 .....	356	6	-	311	36	3
10 - 14 .....	398	4	-	362	24	8
15 - 19 .....	470	15	1	411	36	7
20 - 24 .....	359	69	9	225	45	11
25 - 29 .....	309	66	20	181	36	6
30 - 34 .....	329	44	17	239	24	5
35 - 39 .....	389	21	17	331	17	3
40 - 44 .....	400	13	22	348	12	5
45 - 49 .....	250	22	19	193	11	5
50 - 54 .....	162	19	28	110	3	2
55 - 59 .....	141	17	36	81	3	4
60 - 64 .....	116	21	49	40	5	1
65 - 69 .....	145	47	67	27	2	2
70 - 74 .....	137	54	67	14	1	1
75 - 79 .....	115	47	53	11	4	-
80 - 84 .....	76	44	25	4	2	1
85 - 89 .....	61	36	17	5	2	1
90 - .....	20	16	1	-	3	-

Tabell 23. Hovudtal for par og personar i par. 3. november 1990

	I alt	Gifte			Sambuande		
		I alt	Utan barn <sup>1</sup>	Med barn <sup>1</sup>	I alt	Utan barn <sup>1</sup>	Med barn <sup>1</sup>
<b>Par</b>							
I alt	.....						
<b>Talet på barn i hushaldet<sup>1</sup></b>							
0	.....						
1	.....						
2	.....						
3	.....						
4	.....						
5 og over	.....						
<b>Yrkesaktiviteten til paret i veka 27. oktober - 2. november 1990</b>							
Ingen yrkesaktiv	.....						
Ein yrkesaktiv	.....						
Begge yrkesaktive	.....						
<b>Personar</b>							
I alt	.....						
<b>Alder</b>							
0 - 19	.....						
20 - 29	.....						
30 - 39	.....						
40 - 49	.....						
50 - 59	.....						
60 - 69	.....						
70 -	.....						
<b>Høgste utdanning</b>							
Barne- og ungdomsskolenivå	.....						
Gymnasnivå	.....						
Universitets- og høgskolenivå	.....						
Uoppgitt, inga utdanning eller utdanning på førskolenivå	.....						

Tala i denne tabellen er ikkje ferdige. Tabellen, som vil bli utarbeidd seinare, kan ein få ved å vende seg til Statistisk sentralbyrå, Folketeljingskontoret.

<sup>1</sup> I denne tabellen er barn (ugifte heimebuande) 18 år og over haldne utanfor ved grupperinga av hushald etter type. Par som har barn berre i alderen 18 år og over, er derfor rekna som par utan barn.

Tabell 24. Barn 0-17 år etter alder, familietype og mors/fars yrkesaktivitet i veka 27. oktober - 2. november 1990

Alder	I alt	Ektepar med barn			Mor med barn		Far med barn	
		Ingen av foreldra yrkesaktive	Ein av foreldra yrkesaktiv	Begge foreldra yrkesaktive	Mor ikkje yrkesaktiv	Mor yrkesaktiv	Far ikkje yrkesaktiv	Far yrkesaktiv
I alt <sup>1</sup>	1402	55	435	730	89	75	4	14
0	57	2	20	16	12	7	-	-
1	78	3	32	22	15	5	-	1
2	81	5	29	28	13	5	-	1
3	86	7	36	31	7	4	-	1
4	77	1	26	33	8	8	-	1
5	68	1	25	35	4	2	-	1
6	73	5	29	34	4	1	-	-
7	66	3	20	28	8	6	-	1
8	58	1	20	32	3	2	-	-
9	85	2	27	49	3	3	1	-
10	79	3	19	49	-	6	-	2
11	74	3	19	47	1	3	1	-
12	97	1	28	61	2	4	-	1
13	76	3	24	41	1	3	1	3
14	68	3	25	36	3	1	-	-
15	84	1	14	60	-	8	-	1
16	98	6	23	61	3	4	-	1
17	97	5	19	67	2	3	1	-

<sup>1</sup> Barn 0-17 år i alt er ikkje det same som personar 0-17 år i alt. Sjå tekstdelen, pkt. 4.1.

Tabell 25. Personar 67 år og over. Alder, talet på personar i hushaldet, hushaldstype og indikatorar for bustadstandard. 3. november 1990

	I alt	67 - 69 år		70 - 79 år		80 - 89 år		90 år og over	
		Bur aleine	Bur med fleire	Bur aleine	Bur med fleire	Bur aleine	Bur med fleire	Bur aleine	Bur med fleire
I alt	503	24	67	81	172	58	81	10	10
I felleishushald	3	-	-	-	1	-	2	-	-
I privathushald i alt	500	24	67	81	171	58	79	10	10
<b>Hustype</b>									
Frittliggjande einebustad eller våningshus knytt til gardsdrift	445	24	61	73	146	53	71	8	9
Småhus	52	-	6	8	23	4	8	2	1
Blokk, leigegard, forretningsbygg, bygg for felleishushald e.l.	3	-	-	-	2	1	-	-	-
<b>Talet på rom. Kjøkken</b>									
1 - 2 rom	120	9	12	25	32	20	16	4	2
Med kjøkken	120	9	12	25	32	20	16	4	2
Utan kjøkken	-	-	-	-	-	-	-	-	-
3 - 4 rom	229	10	27	43	76	27	35	5	6
5 rom eller fleire	151	5	28	13	63	11	28	1	2
<b>Byggjeår</b>									
- 1900	87	7	11	13	27	15	13	-	1
1901 - 1960	221	12	33	41	67	29	26	7	6
1961 - 1990	192	5	23	27	77	14	40	3	3
<b>Kjelder til oppvarming</b>									
Éi kjelde, i alt	121	5	11	17	55	13	12	2	6
Sentralvarme, elektriske omnar, varmekablar e.l.	39	-	2	6	19	5	4	1	2
Omnar for flytande brønsel	13	-	2	4	4	1	2	-	-
Omnar for fast brønsel	69	5	7	7	32	7	6	1	4
To eller fleire kjelder, i alt	379	19	56	64	116	45	67	8	4
Sentralvarme og éi eller fleire andre kjelder	2	-	-	-	2	-	-	-	-
Andre kombinasjonar	377	19	56	64	114	45	67	8	4
<b>Sanitærforhold</b>									
Har både bad og WC	441	19	63	67	159	42	73	9	9
Har WC, men ikkje bad	11	-	3	3	-	4	-	1	-
Har bad, men ikkje WC	15	2	-	-	6	5	1	-	1
Har verken bad eller WC	33	3	1	11	6	7	5	-	-
<b>Etasjeplassering. Heis</b>									
Bustader med bustadrom i éin etasje i alt	306	18	36	59	97	41	41	7	7
1. etasje, kjellaretasje eller underetasje	264	17	28	51	78	39	37	7	7
2. etasje eller høgare	42	1	8	8	19	2	4	-	-
I hus med heis	-	-	-	-	-	-	-	-	-
I hus utan heis	42	1	8	8	19	2	4	-	-
Bustader med bustadrom i fleire etasjar	194	6	31	22	74	17	38	3	3
<b>Plan i bustaden</b>									
Bustader med kjøkken, bad, WC og minst eitt bustadrom på eitt plan	420	19	60	64	150	42	69	7	9
<b>Eige-/leigeform</b>									
Eigd i alt	376	19	56	50	142	33	64	4	8
Privat	346	18	53	45	130	31	57	4	8
Gjennom burettslag e.l.	30	1	3	5	12	2	7	-	-
Leigd	124	5	11	31	29	25	15	6	2

Tabell 26. Folkemengd etter alder, kjønn og type bustadstrøk/grunnkrins. 3. november 1990

	I alt	Alder										
		0-6	7-15	16-19	20-24	25-29	30-49	50-59	60-66	67-69	70-79	80-
Kommunen	4626	532	695	386	359	309	1369	303	170	91	253	159
Menn	2314	280	343	188	192	151	699	162	82	51	112	54
Kvinner	2312	252	352	198	167	158	670	141	88	40	141	105
<b>Type bustadstrøk og kjønn</b>												
<b>Tettstader</b>												
Tettbygde strøk	847	99	199	79	42	37	316	22	11	7	15	20
Menn	401	50	90	36	19	18	155	12	5	5	4	7
Kvinner	446	49	109	43	23	19	161	10	6	2	11	13
5226 Frækhaug	847	99	199	79	42	37	316	22	11	7	15	20
Menn	401	50	90	36	19	18	155	12	5	5	4	7
Kvinner	446	49	109	43	23	19	161	10	6	2	11	13
Spreittbygde strøk	3763	432	495	305	312	271	1049	280	159	84	237	139
Menn	1905	230	252	151	171	133	542	149	77	46	107	47
Kvinner	1858	202	243	154	141	138	507	131	82	38	130	92
Uoppgitt	16	1	1	2	5	1	4	1	-	-	1	-
<b>Delområde, grunnkrins og kjønn</b>												
01 Meland nord	1796	229	233	136	133	141	496	125	80	43	114	66
Menn	913	126	124	58	72	77	251	67	43	21	53	21
Kvinner	883	103	109	78	61	64	245	58	37	22	61	45
0101 Husebø	166	11	18	16	16	9	30	13	19	7	13	14
Menn	80	8	8	7	8	5	16	5	10	5	4	4
Kvinner	86	3	10	9	8	4	14	8	9	2	9	10
0102 Landsvik	96	12	13	6	4	2	29	5	6	2	11	6
Menn	54	7	6	4	2	2	17	2	4	-	6	4
Kvinner	42	5	7	2	2	-	12	3	2	2	5	2
0103 Rossland	178	20	27	6	10	12	46	20	9	5	15	8
Menn	92	10	15	2	7	6	24	11	5	3	7	2
Kvinner	86	10	12	4	3	6	22	9	4	2	8	6
0104 Io	135	13	17	11	7	14	32	8	7	4	15	7
Menn	66	8	4	6	4	6	18	3	3	2	9	3
Kvinner	69	5	13	5	3	8	14	5	4	2	6	4
0105 Ryland	297	31	45	21	22	24	85	24	10	8	19	8
Menn	153	15	32	9	10	14	41	13	5	5	7	2
Kvinner	144	16	13	12	12	10	44	11	5	3	12	6
0106 Brakstad	275	30	38	28	15	15	80	24	12	8	19	6
Menn	143	20	23	10	8	9	39	13	8	1	11	1
Kvinner	132	10	15	18	7	6	41	11	4	7	8	5
0107 Bjørndal	33	3	1	3	8	2	4	6	1	1	3	1
Menn	16	1	1	2	4	1	-	4	1	1	1	-
Kvinner	17	2	-	1	4	1	4	2	-	-	2	1
0108 Holme	616	109	74	45	51	63	190	25	16	8	19	16
Menn	309	57	35	18	29	34	96	16	7	4	8	5
Kvinner	307	52	39	27	22	29	94	9	9	4	11	11
02 Meland sør	2814	302	461	248	221	167	869	177	90	48	138	93
Menn	1393	154	218	129	118	74	446	94	39	30	58	33
Kvinner	1421	148	243	119	103	93	423	83	51	18	80	60
0201 Gaustad	194	36	29	11	14	16	41	21	6	2	13	5
Menn	102	20	15	7	7	6	22	14	3	-	4	4
Kvinner	92	16	14	4	7	10	19	7	3	2	9	1
0202 Grasdalen	151	11	18	18	15	6	43	11	5	4	14	6
Menn	77	5	11	9	9	3	23	3	3	2	7	2
Kvinner	74	6	7	9	6	3	20	8	2	2	7	4
0203 Moldekleiv	201	23	30	14	10	20	51	9	12	2	11	19
Menn	95	10	15	7	4	10	25	6	3	2	6	7
Kvinner	106	13	15	7	6	10	26	3	9	-	5	12
0204 Flatøy	379	43	48	35	33	26	126	29	13	6	13	7
Menn	190	25	20	18	18	9	69	14	6	5	5	1
Kvinner	189	18	28	17	15	17	57	15	7	1	8	6
0205 Fosse	294	20	37	27	32	14	82	24	15	10	19	14
Menn	148	7	22	16	15	8	40	13	8	8	6	5
Kvinner	146	13	15	11	17	6	42	11	7	2	13	9
0206 Frækhaug	1053	115	213	88	70	54	372	49	20	11	30	31
Menn	505	51	102	44	34	26	183	26	9	7	12	11
Kvinner	548	64	111	44	36	28	189	23	11	4	18	20
0207 Mjåtveit	158	17	35	21	6	3	52	7	8	3	6	-
Menn	82	14	13	11	3	1	28	4	2	2	4	-
Kvinner	76	3	22	10	3	2	24	3	6	1	2	-

Tabell 26 (framh.). Folkemengd etter alder, kjønn og type bustadstrøk/grunnkrins. 3. november 1990

	I alt	Alder										
		0-6	7-15	16-19	20-24	25-29	30-49	50-59	60-66	67-69	70-79	80-
<b>Delområde, grunnkrins og kjønn (framh.)</b>												
0208 Sagstad .....	187	16	29	15	18	10	47	11	8	7	20	6
Menn .....	94	8	14	10	13	3	26	5	3	3	8	1
Kvinner .....	93	8	15	5	5	7	21	6	5	4	12	5
0209 Meland .....	197	21	22	19	23	18	55	16	3	3	12	5
Menn .....	100	14	6	7	15	8	30	9	2	1	6	2
Kvinner .....	97	7	16	12	8	10	25	7	1	2	6	3
Uoppgitt .....	16	1	1	2	5	1	4	1	-	-	1	-

Tabell 27. Yrkesaktive 16 år og over i året, etter næring, kjønn og type bustadstrøk/grunnkrins.  
3. november 1990

	I alt	Jord- bruk, skog- bruk, fiske og fangst	Oljeut- vinning og berg- verks- drift	Industri	Kraft- og vass- for- syning	Byggje- og anleggs- verk- semd	Vare- handel, hotell- og restau- rant- verk- semd	Transport, lagring, post- og telekom- munika- sjonar	Bank-, finan- sierings- og forsikrings- verksemd, eigedoms- drift og forretnings- messig teneste- yting	Offent- leg, sosial og privat tenes- teyting
Kommunen	2205	161	17	464	14	225	315	172	94	743
Menn	1256	105	15	345	12	204	145	131	63	236
Kvinner	949	56	2	119	2	21	170	41	31	507
<b>Type bustadstrøk og kjønn</b>										
<b>Tettsteder</b>										
Tettbygde strøk	376	2	1	55	-	26	53	33	25	181
Menn	203	1	1	46	-	24	26	22	20	63
Kvinner	173	1	-	9	-	2	27	11	5	118
5226 Frekhaug	376	2	1	55	-	26	53	33	25	181
Menn	203	1	1	46	-	24	26	22	20	63
Kvinner	173	1	-	9	-	2	27	11	5	118
Spreittbygde strøk	1819	159	16	405	13	196	262	139	69	560
Menn	1047	104	14	296	12	177	119	109	43	173
Kvinner	772	55	2	109	1	19	143	30	26	387
Uoppgitt	10	-	-	4	1	3	-	-	-	2
<b>Delområde, grunnkrins og kjønn</b>										
01 Meland nord	817	88	7	149	7	101	126	77	36	226
Menn	478	53	6	114	6	90	62	67	19	61
Kvinner	339	35	1	35	1	11	64	10	17	165
0101 Husebø	68	10	-	10	-	13	14	3	2	16
Menn	41	6	-	9	-	12	8	2	-	4
Kvinner	27	4	-	1	-	1	6	1	2	12
0102 Landsvik	30	1	-	6	1	4	5	6	1	6
Menn	22	1	-	5	1	4	2	6	1	2
Kvinner	8	-	-	1	-	-	3	-	-	4
0103 Rosslund	81	10	1	13	3	14	10	5	2	23
Menn	50	5	1	12	3	12	5	4	2	6
Kvinner	31	5	-	1	-	2	5	1	-	17
0104 lo	57	9	1	7	1	5	6	7	2	19
Menn	32	6	1	6	-	5	2	7	1	4
Kvinner	25	3	-	1	1	-	4	-	1	15
0105 Ryland	137	28	-	23	1	12	16	19	3	35
Menn	76	17	-	15	1	11	7	15	-	10
Kvinner	61	11	-	8	-	1	9	4	3	25
0106 Brakstad	123	12	4	24	1	7	8	15	10	42
Menn	69	9	3	17	1	7	1	15	5	11
Kvinner	54	3	1	7	-	-	7	-	5	31
0107 Bjørndal	15	2	-	4	-	2	4	1	-	2
Menn	10	1	-	4	-	2	3	-	-	-
Kvinner	5	1	-	-	-	-	1	1	-	2
0108 Holme	306	16	1	62	-	44	63	21	16	83
Menn	178	8	1	46	-	37	34	18	10	24
Kvinner	128	8	-	16	-	7	29	3	6	59
02 Meland sør	1378	73	10	311	6	121	189	95	58	515
Menn	772	52	9	228	6	111	83	64	44	175
Kvinner	606	21	1	83	-	10	106	31	14	340
0201 Gaustad	80	6	-	19	2	6	22	5	3	17
Menn	50	4	-	12	2	6	12	5	3	6
Kvinner	30	2	-	7	-	-	10	-	-	11
0202 Grasdal	73	8	-	18	-	9	8	1	3	26
Menn	40	4	-	13	-	8	1	1	3	10
Kvinner	33	4	-	5	-	1	7	-	-	16
0203 Moldekleiv	89	1	1	24	2	9	17	7	1	27
Menn	47	-	1	16	2	9	5	5	1	8
Kvinner	42	1	-	8	-	-	12	2	-	19
0204 Flatøy	214	13	4	78	1	15	26	14	4	59
Menn	120	11	4	51	1	11	10	8	3	21
Kvinner	94	2	-	27	-	4	16	6	1	38
0205 Fosse	156	12	1	45	-	13	13	8	10	54
Menn	88	11	1	31	-	13	7	4	8	13
Kvinner	68	1	-	14	-	-	6	4	2	41
0206 Frekhaug	507	3	-	80	-	36	66	40	33	249
Menn	273	2	-	68	-	33	33	28	24	85
Kvinner	234	1	-	12	-	3	33	12	9	164



Tabell 27 (framh.). Yrkesaktive 16 år og over i året, etter næring, kjønn og type bustadstrøk/grunnkrins.  
3. november 1990

	I alt	Jord- bruk, skog- bruk, fiske og fangst	Oljeut- vinning og berg- verks- drift	Industri	Kraft- og vass- for- syning	Bygge- og anleggs- verk- semd	Vare- handel, hotell- og restau- rant- verk- semd	Transport, lagring, post- og telekom- munika- sjonar	Bank-, finan- sierings- og forsikrings- verksemd, eigedoms- drift og forretnings- messig teneste- yting	Offent- leg, sosial og privat tenes- teyting
<b>Delområde, grunnkrins og kjønn (framh.)</b>										
0207 Mjåtveit .....	66	3	1	6	-	6	10	3	1	36
Menn .....	38	2	1	6	-	5	4	3	1	16
Kvinner .....	28	1	-	-	-	1	6	-	-	20
0208 Sagstad .....	83	13	2	19	-	10	7	5	2	25
Menn .....	52	9	1	16	-	10	2	4	1	9
Kvinner .....	31	4	1	3	-	-	5	1	1	16
0209 Meland .....	110	14	1	22	1	17	20	12	1	22
Menn .....	64	9	1	15	1	16	9	6	-	7
Kvinner .....	46	5	-	7	-	1	11	6	1	15
Uoppgitt .....	10	-	-	4	1	3	-	-	-	2

Tabell 28. Privathushald. Utvalde kjenneteikn for bustadstandard, og disponering av personbil. Bustadstrøk/grunnkrins. 3. november 1990

	Alle privat- hushald	Bustaden har både bad og WC	Kjøkken 6 m <sup>2</sup> eller større	Bustaden bygd etter 1960	Hushaldet eig bustaden	Hushaldet dispo- nerer bil	Bustad- romma er på eitt plan	Bustaden ligg i 2. et. eller høgare og huset har ikkje heis
Kommunen .....	1530	1432	1382	1017	1250	1135	1378	120
<b>Type bustadstrøk</b>								
<b>Tettstader</b>								
Tettbygde strøk .....	254	248	230	222	209	199	233	18
5226 Frøkhaug .....	254	248	230	222	209	199	233	18
Spreittbygde strøk .....	1270	1179	1146	790	1037	931	1140	100
Uoppgitt .....	6	5	6	5	4	5	5	2
<b>Delområde og grunnkrins</b>								
01 Meland nord .....	598	559	547	363	503	436	539	49
0101 Husebø .....	56	48	50	17	49	31	46	2
0102 Landsvik .....	36	32	34	17	30	25	32	3
0103 Rossland .....	67	65	61	41	56	45	63	9
0104 Io .....	46	43	39	24	43	29	38	4
0105 Ryland .....	101	93	90	68	79	74	90	9
0106 Brakstad .....	92	88	82	53	77	74	85	10
0107 Bjørndal .....	10	6	10	5	7	5	6	1
0108 Holme .....	190	184	181	138	162	153	179	11
02 Meland sør .....	926	868	829	649	743	694	834	69
0201 Gaustad .....	61	54	54	33	49	48	53	6
0202 Grasdalen .....	55	48	48	36	42	35	48	3
0203 Moldekleiv .....	78	70	71	43	57	49	67	12
0204 Flatøy .....	126	123	111	89	99	97	119	10
0205 Fosse .....	102	95	92	61	86	73	91	3
0206 Frøkhaug .....	330	324	300	276	273	260	306	20
0207 Mjåtveit .....	46	43	41	36	42	38	41	2
0208 Sagstad .....	62	53	53	30	49	46	51	7
0209 Meland .....	66	58	59	45	46	48	58	6
Uoppgitt .....	6	5	6	5	4	5	5	2

# 1256 MELAND

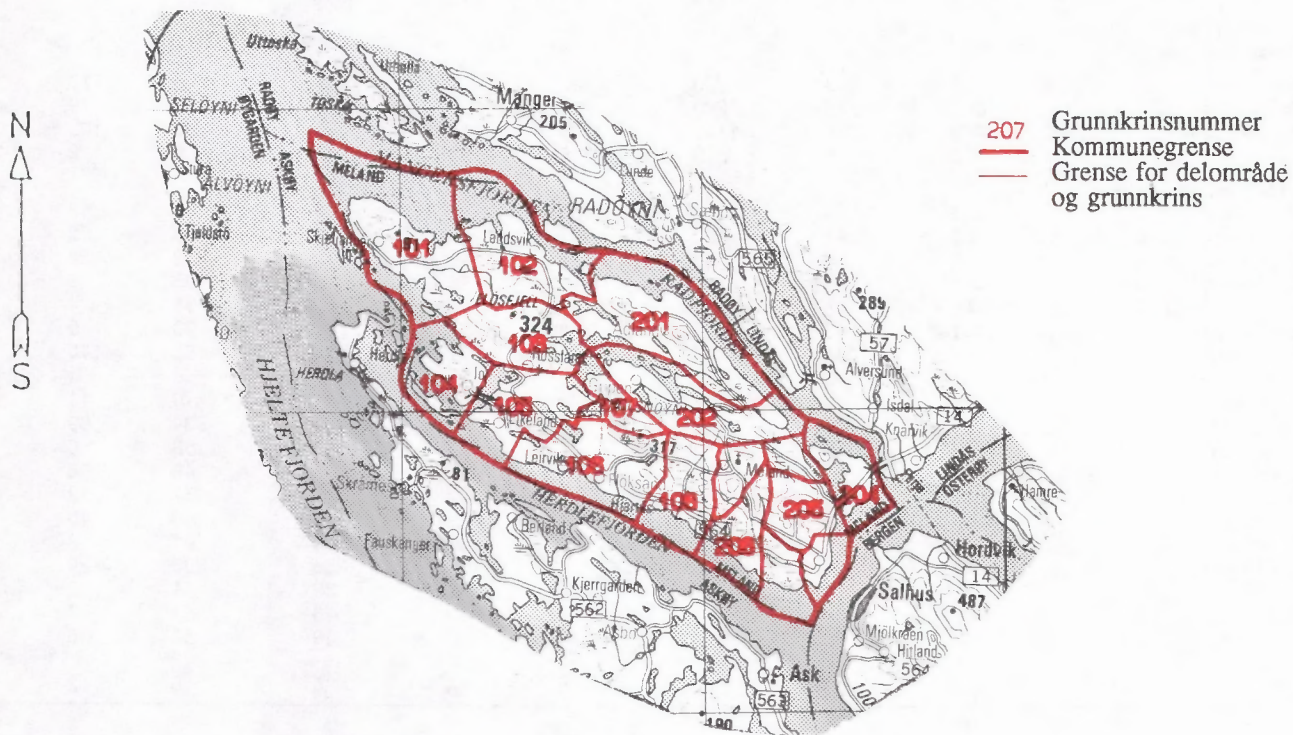

Kartgrunnlag M ca. 1:250 000  
Løyvenr. 74/91 Statens kartverk

# Utsnitt av kringskart

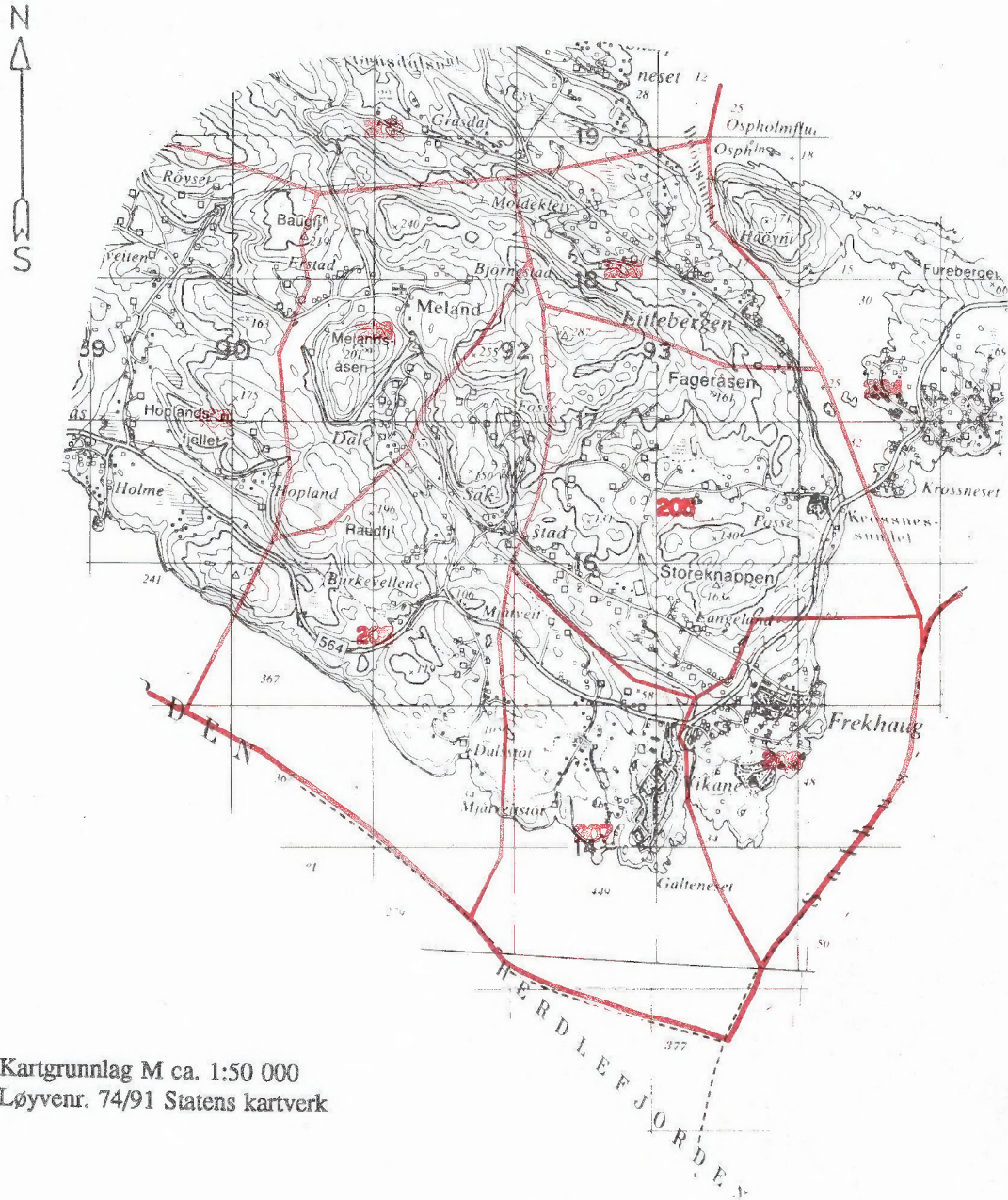

### Avgrensning av Frekhaug tettstad



Kartgrunnlag M ca. 1:50 000  
Løyvenr. 74/91 Statens kartverk





**FoB 90**  
Folke- og bustadteljing 1990 blir gjennomført av Statistisk sentralbyrå

Opgåvene er undergitt teleplikt. Dei vil berre bli nytta til å utarbeide statis- og vil bli oppbevarte på ein trygg måte.

**VIKTIG:**  
Bruk helst blyant eller blå/svart kulepenn

Slik  Ikkje slik



**1 Kven bur du saman med i leilegheita?**  
Rettleinga fortel kva vi meiner med ei leilegheit. Set fleire kryss om nødvendig.

- |   |   |
|---|---|
| <input checked="" type="checkbox"/> Ingen       | <input checked="" type="checkbox"/> Sysken  |
| <input checked="" type="checkbox"/> Ektemake    | <input checked="" type="checkbox"/> Svigerforeldre, svigerinne, svoger, svigerbarn, tante, onkel, niese, nevø |
| <input checked="" type="checkbox"/> Sambuar     | <input checked="" type="checkbox"/> Besteforeldre, barnebarn  |
| <input checked="" type="checkbox"/> Dotter, son | <input checked="" type="checkbox"/> Andre personar  |
| <input checked="" type="checkbox"/> Mor, far    |   |

**2 Hadde du inntekstgivande arbeid i minst 100 timar i året frå 3. nov. 1989 til 2. nov. 1990?**  
Arbeid som ulønt familiemedlem i familiebedrift blir også rekna som inntekstgivande arbeid (t.d. butikk, gardsbruk).

- Ja  Nei

**!** Svare du nei her, skal du ikkje fylle ut resten av denne sida.

**3 Kor mange månader hadde du heiltids- og/eller deltidstarbeid i året frå 3. nov. 1989 til 2. nov. 1990?**  
Sjå rettleinga.

Heiltid: ..... månader

Deltid: ..... månader

**4 Før opp namn og adresse på den arbeidsstaden (bedrifta) der du hadde inntekstgivande arbeid lengst tid i året frå 3. nov. 1989 til 2. nov. 1990.**  
Med bedrift meiner vi fabrikk, butikk, gardsbruk, likningskontor e.l.

Namn: .....

Gate/veg: .....

Poststad: .....

**5 Gjer greie for verksemda på denne arbeidsstaden så noye som du kan.**  
Skriv t.d. produksjon av møblar, sal av bilar, bokhandel, jordbruk, utleige av maskiner, arkitektverksemd e.l.

Verksemd: .....

**6 Kva for yrke (tittel) hadde du på denne arbeidsstaden?**  
Skriv t.d. heimhjelp, rørleggjar, frisør, sjukepleiar, reingjeringshjelp, kokk, platearbeidar, salskonsulent, førskulelærar e.l.

Yrke: .....

**7 Korleis er/var du knytt til arbeidsstaden du nemnde i spørsmål 4?**

- Som fast eller mellombels tilsett
- Som sjølvstendig næringsdrivande (eigar)
- Som familiemedlem utan fast lønn i familiebedrift

**8 Hadde du inntekstgivande arbeid i veka 27. okt. - 2. nov. 1990?**  
Sjå rettleinga.

- Ja  Nei

**!** Svare du nei her, skal du ikkje fylle ut resten av denne sida.

**9 Kva er den vanlege/avtala arbeidstida di i veka?**

- 1-9 timar  30-34 timar
- 10-19 timar  35-39 timar
- 20-29 timar  40 timar eller meir

**10 Kor mange timar inntekstgivande arbeid utførte du i veka 27. okt. - 2. nov.?**

- 1-9 timar  35-39 timar
- 10-19 timar  40 timar eller meir
- 20-29 timar  Ingen, eg arbeidde ikkje denne veka
- 30-34 timar

**!** Arbeidde du ikkje denne veka, skal du ikkje fylle ut resten av denne sida.

**11 Kvar møtte du på arbeid i veka 27. okt. - 2. nov.?**  
Sjå rettleinga.

- Eg møtte fast på same arbeidsstaden/adressa som eg førte opp i spørsmål 4
- Eg møtte fast på ein annan stad. Skriv adressa
- Kommune: .....
- Gate/veg: .....
- Poststad: .....
- Eg møtte på ulike stader denne veka

**!** Møtte du på ulike stader denne veka, skal du ikkje fylle ut resten av denne sida.

**12 Kor mange gonger reiste eller gjekk du frå heimstaden din til arbeidsstaden i veka 27. okt. - 2. nov.?**  
Med heimstad meiner vi adressa i namnefeltet øvst på skjemaet.

- |   |   |
|---|---|
| <input checked="" type="checkbox"/> Ingen, eg bur på arbeidsstaden (arbeider heime) | <input checked="" type="checkbox"/> 1 gong                |
|   | <input checked="" type="checkbox"/> 2-3 gonger            |
| <input checked="" type="checkbox"/> Ingen, eg var ikkje på heimstaden denne veka    | <input checked="" type="checkbox"/> 4 gonger eller fleire |

**!** Reiste du ikkje denne veka, skal du ikkje fylle ut resten av denne sida.

**13 Kor lang tid brukte du til vanleg frå heimstaden til arbeidsstaden (ein veg) i veka 27. okt. - 2. nov.?**

- |  |   |
|--|---|
| <input checked="" type="checkbox"/> Under 15 min | <input checked="" type="checkbox"/> 45-59 min         |
| <input checked="" type="checkbox"/> 15-29 min    | <input checked="" type="checkbox"/> 60-89 min         |
| <input checked="" type="checkbox"/> 30-44 min    | <input checked="" type="checkbox"/> 90 min eller meir |

**14 Kva for transportmiddel brukte du til vanleg frå heimstaden til arbeidsstaden (ein veg) i veka 27. okt. - 2. nov.?**  
Set fleire kryss om nødvendig.

- |  |  |
|--|--|
| <input checked="" type="checkbox"/> Bil                | <input checked="" type="checkbox"/> Båt                                    |
| <input checked="" type="checkbox"/> Buss               | <input checked="" type="checkbox"/> Brukte sykkel, gjekk i meir enn 10 min |
| <input checked="" type="checkbox"/> Tog, trikk, T-bane | <input checked="" type="checkbox"/> Anna                                   |

**VIKTIG:**

 Bruk helst  
blyant eller  
blå/svart kulepenn

 Slik 

 Ikkje slik 

Spørsmåla på denne sida gjeld leilegheita der oppgåvegivaren er registrert som busett 3. november 1990 i Folkeregisteret, sjå adressa i namnefeltet på den andre sida.

- 1 Har andre som bur i leilegheita fått bustadskjema?  Ja  Nei

Dersom det er motteke eitt bustadskjema i leilegheita, skal det fyllast ut og sendast tilbake i svarkonvolutt saman med alle personskjema.

Dersom fleire i leilegheita har fått bustadskjema, treng de berre svare på spørsmåla om bustaden (leilegheita) på eitt av dei. For kvar leilegheit skal det nyttast berre ein svarkonvolutt. Send derfor alle skjema frå dei busette i leilegheita tilbake i den same svarkonvolutt.

- 2 Kor mange rom på 6 m<sup>2</sup> eller meir er det i leilegheita? Ta ikkje med kjøkken, gang, bad o.l.

 1  2  3  4  5

 6  7  8  9 eller fleire

- 3 Kor stor er leilegheita målt i kvadratmeter? Ta med alle rom til bustadformål, også kjøkken, gang, bad o.l.

 Under 50 m<sup>2</sup>  100-129 m<sup>2</sup>
 50-59 m<sup>2</sup>  130-149 m<sup>2</sup>
 60-79 m<sup>2</sup>  150-199 m<sup>2</sup>
 80-99 m<sup>2</sup>  200 m<sup>2</sup> eller meir

- 4 Kor stort er kjøkkenet i leilegheita?

 6 m<sup>2</sup> eller større  Det er ikkje kjøkken i leilegheita

 Mindre enn 6 m<sup>2</sup>

- 5 Er det bad eller dusj inne i leilegheita?

 Ja  Nei

- 6 Er det vassklosett inne i leilegheita?

 Ja  Nei

- 7 Kva slags kjelder til oppvarming er det i leilegheita?

 Sentralvarme (radiatorar e.l.)  Omnar for flytande brensel (olje, parafin e.l.)

 Elektriske omnar, varme-kablar e.l.  Omnar for fast brensel (ved, koks e.l.)

- 8 Har leilegheita kjøkken, bad/dusj, wc og minst eitt bustadrom i same etasje?

 Ja  Nei

- 9 Kva etasje ligg leilegheita i? Set fleire kryss dersom leilegheita har bustadrom i fleire etasjar.

 Kjellaretasje  Underetasje

 1.  2.  3.  4.  5. eller høgare

- 10 Kva slags eige-/leigeforhold er det til leilegheita? Set berre eitt kryss.

 Eg/vi eig ho gjennom eit burettslag eller bustadaksjeselskap

 Eg/vi eig ho aleine eller saman med andre

 Eg/vi leiger ho gjennom arbeidet (tenestebustad)

 Eg/vi leiger ho for eit avgrensa tidsrom

 Eg/vi leiger ho på andre vilkår

- 11 Kor mange personbilar disponerer dei som bur i leilegheita?

 Ingen  1  2  3 eller fleire

- 12 Sorterer hushaldet til vanleg avfallet sitt? Set berre kryss for avfallstypar som blir leverte/henta etter at dei er sorterte ut.

 Inga særskild sortering. Praktisk vanskeleg, manglar tilbod e.l.

 Papir  Måling, lakk, olje e.l.

 Glas  Anna avfall

 Batteri

- 13 Kva slags hus ligg leilegheita i? Sjå rettleinga.

 Frittliggjande einebustad eller våningshus knytt til gardsdrift

 Hus i kjede, rekkjehus, terrassehus eller vertikaldelt tomannsbustad

 Horisontaldelt tomannsbustad eller anna bustadbygg med mindre enn 3 etasjar

 Blokk, leigegard eller anna bustadbygg med 3 etasjar eller meir

 Forretningsbygg, pensjonat, aldersheim, militærforlegning eller anna bygg for felleleshushald

- 14 Er det heis i huset?

 Ja  Nei

- 15 Kor mange leilegheiter er det i huset?

 1  2  3  4  5

 6  7  8  9 eller fleire

- 16 Når vart huset bygd? (opphavleg byggjeår)

 1900 eller før  1946 - 1960

 1901 - 1920  1961 - 1970

 1921 - 1940  1971 - 1980

 1941 - 1945  1981 - 1990



Pris kr 50,00

Publikasjonen kjem ut i kommisjon hos Universitetsforlaget, Oslo, og er til salgs hos alle bokhandlarar.

ISBN 82-537-3328-3