



Folke- og boligtelling 1990

Nordre Land

**FOLKE- OG BOLIGTELLING
1990**

KOMMUNEHEFTE

0538 NORDRE LAND

STATISTISK SENTRALBYRÅ
OSLO-KONGSVINGER 1992

ISBN 82-537-3483-2

EMNEGRUPPE
31 Folketellinger

ANDRE EMNEORD
Arbeidstid
Befolkning
Boliger
Grunnkretser
Husholdninger
Syssetting
Yrkesaktive

Forord

Hovedformålet med Folke- og bolig telling 1990 er å gi et bilde av befolkningen og levekårene i det norske samfunnet.

Et annet viktig formål er å gi statistikk for mindre geografiske områder som kommuner og deler av kommuner. For å dekke dette formålet gir Statistisk sentralbyrå ut et statistisk hefte for hver kommune.

Når kommuneheftene for alle kommuner i et fylke er publisert, vil det bli laget et fylkessammendrag med tabeller som svarer til dem som finnes i kommuneheftene. Når alle kommunene i landet har fått sine hefter, vil det også bli laget et sammendrag for hele landet.

Innen utgangen av 1992 vil en endelig folketellingsfil være etablert, og det blir utarbeidet et hefte som dokumenterer folketellingsprosjektet.

Resultatene fra FoB90 vil i tillegg være tilgjengelig i databaser i SSB, bl.a. Regionalstatistisk database. Det er videre planer om en spredning av folketellingsdata i tilknytning til publisering av annen statistikk fra SSB. Resultatene vil også kunne leveres på maskinlesbar form. For brukere som ønsker ytterligere bearbeiding av materialet, vil SSB utføre dette mot kostnadsdekning.

Oslo/Kongsvinger, 6. mai 1992

Svein Longva

Jan Furseth

Innhold

	Side
Tabellregister	6
Figurdel	7
Tekstdel	
1. Formål	8
2. Opplegg og gjennomføring	8
2.1. Statistikkens omfang	8
2.2. Grunnlag for statistikken	8
2.3. Datainnsamling	8
2.4. Utvalg	9
3. Feilkilder og usikkerhet ved resultatene	9
3.1. Utvalgsvarians	9
3.2. Frafall og utvalgsskjevhet	10
3.3. Innsamlings- og bearbeidingsfeil	10
4. Enheter, geografiske nivåer og kjennemerker	11
4.1. Enheter	11
4.2. Geografiske nivåer	12
4.3. Kjennemerker	13
4.3.1. Personkjennemerker	13
4.3.2. Boligkjennemerker	16
4.3.3. Husholdningskjennemerker	17
5. Merknader til tabellene	18
Tabelldel	19
Vedlegg	
Kart over grunnkretser	
Kart over tettsteder	
Personskjema	
Boligskjema	

Standardtegn i tabeller

- . Tall kan ikke forekomme
- Null
- 0,0 Mindre enn 0,5 av den brukte enheten
- : Tallet er upålitelig
- () Tallet må brukes med varsomhet

Tabellregister

	Side
1. Folkemengde ved folketellingene 1875 - 1990, etter kommunegrenser pr. 3. november 1990	19
2. Folkemengde etter kjønn, ekteskapelig status og alder. 3. november 1990	19
3. Hovedtall for utdanning. Personer 16-66 år etter yrkesaktivitet, kjønn og utdanning. 3. november 1989 - 2. november 1990	20
4. Personer 16 år og over. Hovedtall for yrkesaktivitet i året 3. november 1989 - 2. november 1990 .	21
5. Hovedtall for yrkesaktive i året 3. november 1989 - 2. november 1990	22
6.1. Yrkesaktive 16 år og over, etter alder og næring/yrkesfelt. 3. november 1989 - 2. november 1990	23
6.2. Yrkesaktive 16 år og over, etter kjønn/alder/arbeidstid i året og næring/yrkesfelt. 3. november 1989 - 2. november 1990	24
7.1. Yrkesaktive 16 år og over, etter arbeidstid i året og kjønn/næring/yrkesfelt. 3. november 1989 - 2. november 1990	25
7.2. Yrkesaktive 16 år og over, etter kjønn, arbeidstid i året og næring/yrkesfelt. 3. november 1989- 2. november 1990	26
8. Hovedtall for yrkesaktive i uka 27. oktober - 2. november 1990, etter vanlig/avtalt arbeidstid	27
9.1. Yrkesaktive 16 år og over i uka 27. oktober - 2. november 1990, etter kjønn, vanlig/avtalt arbeidstid og næring	27
9.2. Yrkesaktive 16 år og over i uka 27. oktober - 2. november 1990, etter vanlig/avtalt arbeidstid, kjønn og næring/yrkesfelt	28
10. Yrkesaktive 16 år og over med fast oppmøteplass på arbeid i uka 27. oktober - 2. november 1990, etter tallet på arbeidsreiser, reisetid og yrkesfelt/oppmøteplass	29
11. Yrkesaktive 16 år og over med fast arbeidsreise i uka 27. oktober - 2. november 1990, etter reisemåte, oppmøteplass, tallet på arbeidsreiser, reisetid og etter reisemåte, kjønn og alder	30
12. Boliger og bosatte. Hustype, tallet på rom, kjøkken. 3. november 1990	31
13. Boliger, rom og bosatte, etter hustype. 3. november 1990	31
14. Boliger etter eieform og areal. Rom og bosatte, etter eieform. 3. november 1990	31
15. Boliger etter tallet på rom og tallet på bosatte. 3. november 1990	32
16. Boliger etter husets byggeår og hustype/eieform/oppvarmingskilde. Bosatte og rom, etter husets byggeår. 3. november 1990	32
17.1. Boliger etter sanitærutstyr og størrelse. 3. november 1990	33
17.2. Boliger og bosatte. Sanitærutstyr/byggeår, størrelse og tilgjengelighet. 3. november 1990	33
18. Boliger etter standardindikatorer. Bosatte etter alder og standardindikatorer. 3. november 1990 . . .	34
19. Husholdninger, familier og personer, etter type husholdning. Husholdninger etter type husholdning og tallet på familier i husholdningen/yrkesaktivitet i husholdningen/eieform/tallet på rom i boligen og kjøkken. 3. november 1990	35
20. Husholdninger, familier og personer, etter husholdningsstørrelse/type husholdning. Absolutte tall og prosent. 3. november 1990	36
21. Husholdninger etter type husholdning og disponering av personbil/avfallssortering. 3. november 1990	37
24. Barn 0-17 år etter alder, familietype og mors/fars yrkesaktivitet i uka 27. oktober - 2. november 1990	37
25. Personer 67 år og over i privathusholdning. Alder, tallet på personer i husholdningen og indikatorer for boligstandard. 3. november 1990	38
26. Folkemengde etter alder, kjønn og type bostedsstrøk/grunnkrets. 3. november 1990	39
27.1. Yrkesaktive 16 år og over, etter næring, kjønn og type bostedsstrøk/delområde. 3. november 1989 - 2. november 1990	41
27.2. Yrkesaktive 16 år og over, etter næring, kjønn og type bostedsstrøk/grunnkrets. 3. november 1989 - 2. november 1990	42
28. Privathusholdninger. Utvalgte kjennetegn for boligstandard, og disponering av personbil. Bostedsstrøk/grunnkrets. 3. november 1990	44

Figur 1. Yrkesaktive 16 år og over, etter næring. Prosent. 1980 og 1990

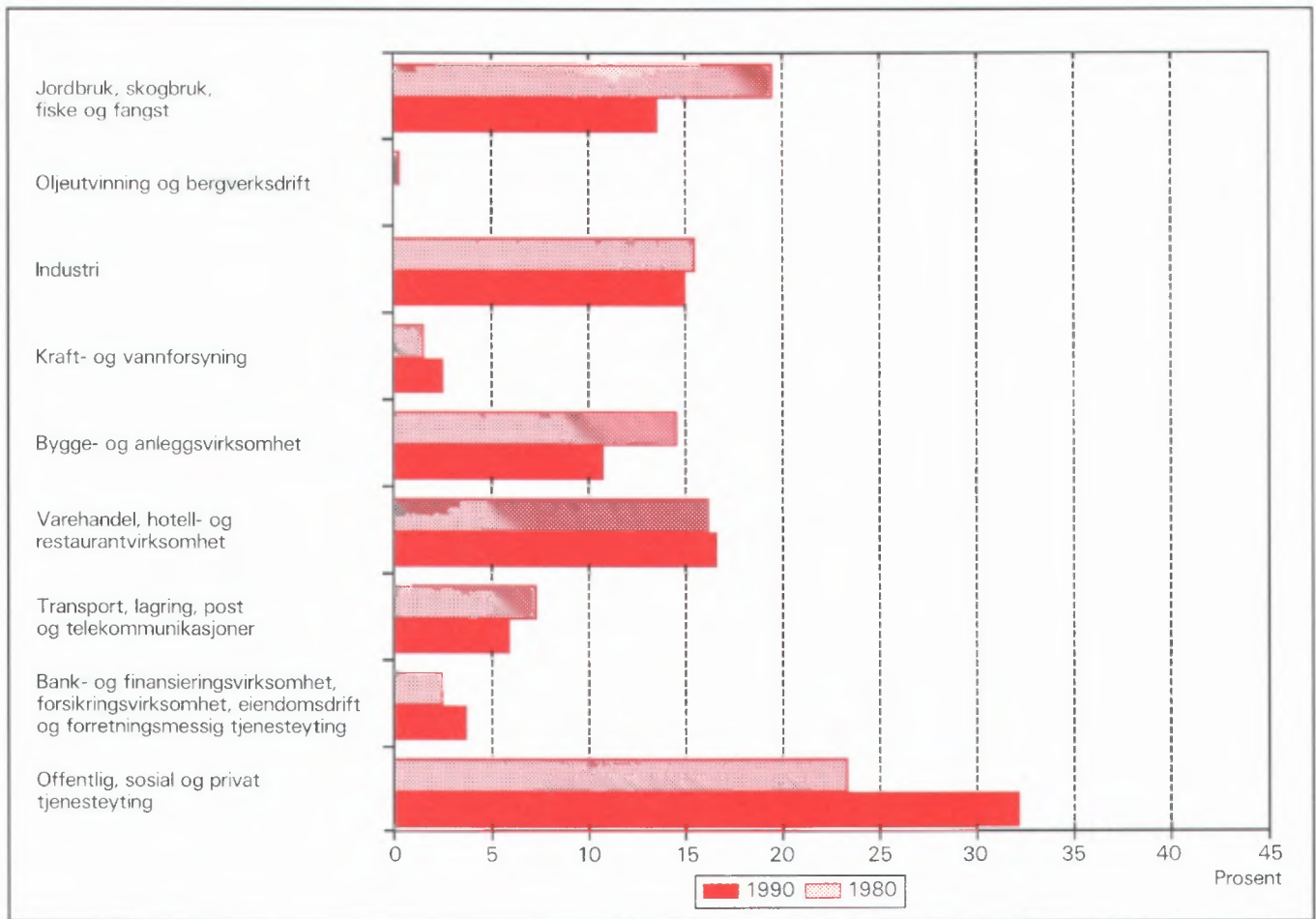

Figur 2. Hovedtall for boligstandard og disponering av bil. Prosent. 1980 og 1990

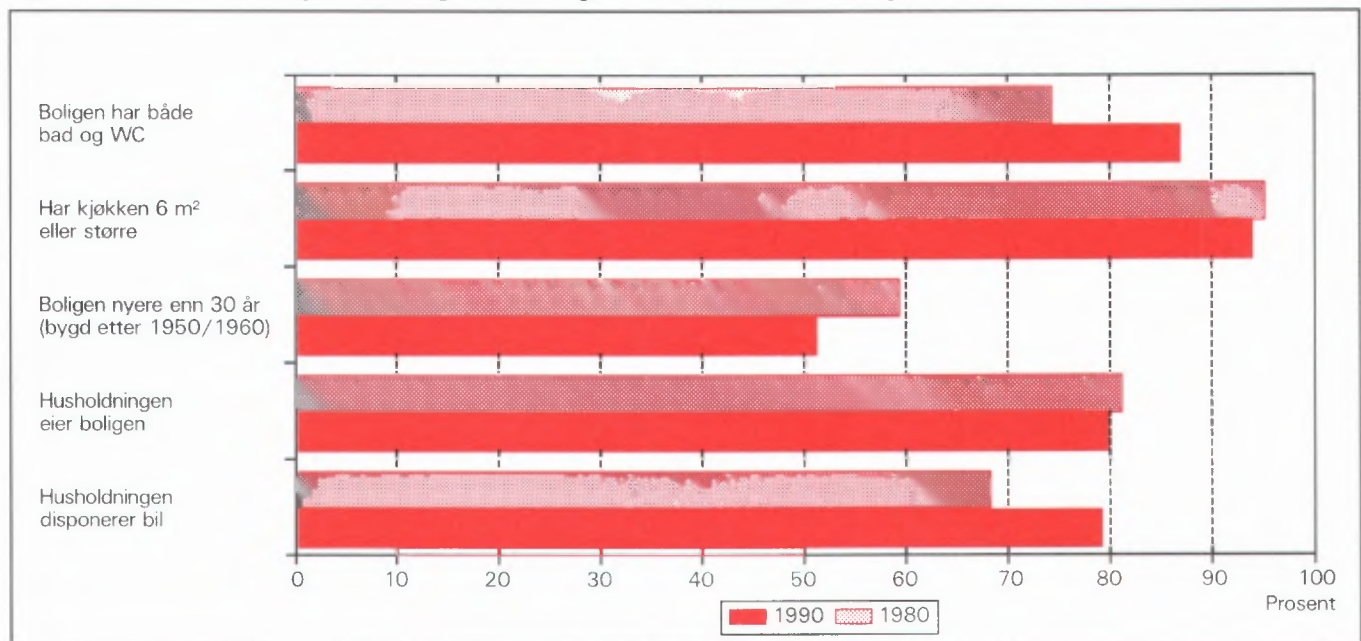

1. Formål

Hovedformålet med Folke- og bolig telling 1990 (FoB90) er å gi et bilde av befolkningen og levekårene i det norske samfunnet. Moderne folketellinger legger stor vekt på å se opplysninger om boliger og boforhold, sysselsetting og yrke, utdannings- og inntektsforhold, arbeidsreiser mv. i sammenheng.

Formålet med denne publikasjonen er å gi en beskrivelse av hver kommune, og av områder som er mindre enn kommune (delområder, kretser, tettsteder).

2. Opplegg og gjennomføring

2.1. Statistikkens omfang

FoB90 omfatter alle personer (også utenlandske statsborgere) som var registrert bosatt i Norge på tellingstidspunktet 3. november 1990, ifølge forskriftene om føringen og ordningen av folkeregistrene.

Boligtellingen har med privatboliger (leiligheter) der minst én person var registrert bosatt 3. november 1990.

Tellingen omfatter *ikke* boliger som var ubebodd eller som var bebodd av bare midlertidig tilstedeværende (f.eks. ugifte personer som oppholdt seg utenom foreldrehjemmet på grunn av skolegang). Det er heller ikke hentet inn opplysninger om boligen for forpleide i aldershjem, pleiehjem, barnehjem og andre fellesinstitusjoner.

Enheten *hus* er ikke med i tellingen, men det blir gitt enkelte opplysninger om det huset boligen ligger i.

2.2. Grunnlag for statistikken

I kommuner med 6 000 eller flere innbyggere er grunnlaget for statistikken opplysninger fra ulike statistiske og administrative registre og skjemaopplysninger fra et utvalg av befolkningen 16 år og over (født i 1974 eller tidligere). Slike kommuner blir heretter omtalt som utvalgskommuner.

I kommuner med færre enn 6 000 innbyggere er det gjennomført fullstendig telling også for skjema delen. (Fulltellingskommuner.)

Kommuner med 6 000 eller flere innbyggere som ønsket at det skulle utarbeides statistikk på grunnlag av skjemaopplysninger fra alle bosatte i kommunen,

fikk dette utført av SSB mot at kommunen selv betalte SSB merkostnadene. Sju kommuner fikk gjennomført slik telling (Stryn, Sula, Vestnes, Oppdal, Stjørdal, Brønnøy og Vestvågøy).

De viktigste kjennemerkene som hentes direkte fra register, er kjønn, alder, andre demografiske kjennemerker og utdanning.

Det er laget et eget informasjonshefte som bl.a. beskriver bakgrunn, metode, faglig innhold og bearbeidingsopplegg for tellingen. Heftet kan en få ved å henvende seg til SSB, Folketellingsprosjektet.

Det er Finansdepartementet som har vedtatt at Statistisk sentralbyrå skal gjennomføre en folke- og bolig telling i 1990. Vedtaket har hjemmel i lov om offisiell statistikk og Statistisk sentralbyrå av 16. juni 1989 nr. 54 (statistikkloven). Stortinget har bevilget midler til gjennomføringen av tellingen.

Kostnadene ved å gjennomføre tellingen på denne måten er 60 millioner kroner. Dette er 40 millioner mindre enn om hele befolkningen 16 år og over skulle ha svart på spørreskjema.

2.3. Datainnsamling

Folketellings skjemaene ble sendt i posten direkte til hver enkelt oppgavegiver. Navn og adresse ble påført skjemaet på forhånd på grunnlag av opplysninger fra Det sentrale personregister (DSP).

I utvalgskommunene fikk alle uttrukne personer en person-/boligblankett, rettleiding, informasjon samt svarikonvolutt. Oppgavegiver svarte på spørsmål om seg selv og om boligen/husholdningen vedkommende bodde i. Blankettens boligside inneholdt også en navneliste over de personer 16 år og over som tilhørte samme familie som oppgavegiver. Oppgavegiver supplerte navnelisten med eventuelle andre personer som var registrert bosatt i boligen (leiligheten) og svarte på spørsmål om yrkesaktivitet til personene på listen. Opplysningene er nyttet i arbeidet med sammensetningen til bolighusholdninger (se nedenfor) og til å gi ulike egenskaper ved husholdningen, blant annet "tallet på yrkesaktive".

I fulltellingskommunene fikk alle personer som var 16 år og eldre et personskjema med rettleiding og informasjon. I tillegg fikk den eldste i hver familie et boligskjema og en svarikonvolutt. Utfylte skjema fra alle oppgavegivere i boligen ble sendt samlet tilbake i svarikonvolutten. Der det bodde flere familier i samme bolig, ble det bare brukt én svarikonvolutt og

bare ett boligskjema ble fylt ut. Innsamlingsmetoden gav derfor grunnlag for å danne husholdninger.

Personer som ikke hadde sendt inn folketellings-skjema til rett tid, fikk tilsendt inntil to adresserte purringer.

2.4 Utvalg

Utvalget er trukket på personnivå og på en slik måte at utvalget er representativt med hensyn til kjønn og alder.

Siden person utgjorde trekkegrunlaget i utvalgskommunene, og det for hver person er etablert en bolig/husholdningsenhet, er utvalget av boliger nær fordoblet i forhold til et utvalg av boliger/husholdninger direkte.

Utvalgsprosenten varierte med kommunestørrelsen:

Kommunestørrelse	Utvalgsprosent
6 000 - 7 999 innbyggere	20,0
8 000 - 9 999 "	14,3
10 000 - 49 999 "	10,0
50 000 innbyggere og over	8,3

På dette viset vil alle utvalgskommuner få om lag den samme kommunestatistikken.

Resultater som bygger på et utvalg av befolkningen, har en viss usikkerhet. Dette gjelder særlig for små befolkningsgrupper, eksempelvis for yrkesgrupper med få utøvere eller for små geografiske områder. SSB har utviklet og tatt i bruk en ny statistisk metode som gjør det mulig å utnytte administrative data i statistikkproduksjonen, selv om kvaliteten i registrene ikke er slik at de alene er gode nok for dette formålet.

Tabell 1. Relativt standardavvik for persontallene, etter utvalgsprosent og beregnet tall på personer i tabellen (cellestørrelse). Prosent

Utvalgsprosent	Beregnet tall på personer								
	50	100	500	1 000	5 000	10 000	25 000	100 000	200 000
8,3	47,0	33,2	14,9	10,5	4,7	3,3	2,0	0,9	0,5
10,0	42,4	30,0	13,3	9,4	4,0	2,7	1,3	.	.
14,3	34,5	24,4	10,7	7,3	2,4
20,0	28,2	19,9	8,7	5,9	1,7

Anslagene i tabell 1 vil i noen tilfeller overestimere det relative standardavviket. Spesielt gjelder dette kjennmerkene yrkesaktivitet og næring hvor vi omtrent kan redusere det relative standardavviket med

Metoden går ut på å sammenligne på individnivå opplysninger gitt i skjemaet med opplysninger i registeret. Med grunnlag i dette doble sett av opplysninger om det samme kjennemerket for personene i utvalget, er det laget justeringsfaktorer som er nyttet i arbeidet med de statistiske tabellene. Denne metoden som kombinerer opplysninger fra skjema og registre, har sikret tall med tilnærmet halvert usikkerhet i forhold til tilsvarende utvalgsdata alene, for kjennmerkene yrkesaktivitet og næring. Usikkerheten er omtalt under punkt 3 nedenfor.

3. Feilkilder og usikkerhet ved resultatene

3.1 Utvalgsvarians

Når en bygger på opplysninger om bare en del av befolkningen, får en usikkerhet i resultatene. Standardavviket er et mål på denne usikkerheten. Størrelsen på standardavviket avhenger blant annet av tallet på observasjoner i undersøkelsen. Jo flere observasjoner, desto mindre standardavvik og dermed mindre usikkerhet.

Iblant brukes også relativt standardavvik som mål på usikkerhet. Med det menes forholdet mellom standardavviket og det beregnede tallet, målt i prosent. SSB har ikke foretatt spesielle beregninger av denne usikkerheten for tallene i hver enkelt kommune. I tabell 1 har vi anslått noen relative standardavvik for de forskjellige utvalgsprosentene, etter størrelsen på det beregnede tallet når person er enhet.

en faktor på 0,6. Dette skyldes bruk av registerdata i statistikkproduksjonen (se avsnitt 2.4).

Tabell 2 viser tilsvarende relative standardavvik når bolig eller husholdning er enhet.

Tabell 2. Relativt standardavvik for bolig- og husholdningstallene, etter utvalgsprosent og beregnet tall på boliger/husholdninger i tabellen (cellestørrelse). Prosent

Utvalgsprosent	Beregnet tall på boliger/husholdninger								
	25	50	100	500	1 000	5 000	10 000	25 000	100 000
8,3	46,2	32,7	23,1	10,3	7,3	3,2	2,3	1,4	0,5
10,0	41,3	29,2	20,6	9,1	6,4	2,6	1,6	0,3	.
14,3	32,7	23,1	16,2	7,0	4,7	0,9	.	.	.
20,0	25,5	18,0	12,7	5,5	3,7	0,7	.	.	.

For kjennemerkene antall personer i husholdningen og antall barn i husholdningen vil det relative standardavviket være en god del mindre. Dette skyldes at opplysninger om familietilknytning i personregisteret er nyttet ved oppblåsing av tallene.

For å illustrere usikkerheten kan vi bruke et *intervall* for å angi nivået på *den sanne verdi* av en beregnet størrelse, det vil si den verdien vi ville ha fått om vi hadde foretatt en totaltelling i stedet for en utvalgsundersøkelse. Slike intervaller kalles konfidensintervaller dersom de er konstruert på en spesiell måte. I denne sammenheng kan vi bruke følgende metode: La M være den beregnede størrelse, og la S være et anslag for standardavviket til M . Konfidensintervallet blir da intervallet med grenser $(M - 2S)$ og $(M + 2S)$. Denne metoden vil med omtrent 95 prosent sannsynlighet gi et intervall som inneholder den sanne verdi. Med andre ord vil høyst 5 prosent av tallene ha en feil på mer enn 2 ganger standardavviket.

Følgende eksempel illustrerer hvordan vi kan bruke tabell 2 til å finne konfidensintervaller.

Vi har beregnet et tall på 1 000 boliger i en 20 prosent utvalgskommune. Det relative standardavviket er 3,7 prosent slik at standardavviket blir

$$1\ 000 \cdot 0,037 = 37$$

Det betyr at det riktige tallet med 95 prosent sannsynlighet ligger i intervallet med grenser

$$(1\ 000 - 2 \cdot 37) \text{ og } (1\ 000 + 2 \cdot 37)$$

altså er intervallet

$$(926, 1\ 074)$$

I heftene for utvalgskommunene har vi valgt å bruke en treleddet publiseringsstrategi.

1. Tall med relativt standardavvik under 20 prosent publiseres direkte.
2. Ved relative standardavvik mellom 20 og 30 prosent, settes tallet i parentes. Med dette mener vi at det kan forsvares å oppgi tallet, men at det må brukes med varsomhet.
3. Tall med relativt standardavvik på 30 prosent og over har vi undertrykt ved å sette kolon i stedet for tallet. Selv om det er mulig å regne seg fram til det undertrykte tallet, vil vi ikke anbefale en slik framgangsmåte fordi tallet er for upålitelig.

3.2 Frafall og utvalgsskjevhet

I alt var det 968 030 oppgavepliktige personer ved tellingen. Av disse var det 12 584 personer som ikke returnerte skjemaet. Dette betyr at svarprosenten i folketellingen er på 98,7 for landet under ett. For de enkelte kommuner varierer svarprosenten mellom 100 og 95. Dessuten er det noe frafall på de enkelte spørsmålene. Frafallet kan føre til skjevheter siden en har brukt de som har svart til å beregne verdier for manglende opplysninger. Størrelsen på skjevheten vil imidlertid være rimelig akseptabel siden svarprosenten er så høy.

3.3 Innsamlings- og bearbeidingsfeil

Under gjennomføring og bearbeiding av en statistisk undersøkelse vil det alltid kunne oppstå feil som kan gi utslag i resultatene. Dette gjelder både ved totaltelling og når resultatene er basert på et utvalg.

De fleste feilene oppstår vanligvis under oppgaveinnhenting og skyldes uriktige svar eller mangelfullt utfylte skjemaer. Under bearbeidingen kan det oppstå feil når opplysninger blir kodet, i vårt tilfelle spesielt opplysningene om næring og yrke.

SSB har ikke kontaktet oppgavegiver dersom det

ble funnet feil eller mangler ved utfyllingen. Materialet har imidlertid gjennomgått omfattende maskinelle kontroll- og opprettingsrutiner. For kjennemerker med uoppgitt svar er det beregnet et mest mulig sannsynlig svar på grunnlag av de øvrige opplysninger personen har gitt og ut fra svarene fra andre oppgavegivere.

Kontroll- og opprettingsrutinene vil være nærmere beskrevet i publikasjonen som dokumenterer FoB90-prosjektet. Publikasjonen vil foreligge i løpet av 1992.

SSB gjennomfører en kvalitetsundersøkelse i samband med folketellingen. Undersøkelsen tar sikte på å kontrollere kvaliteten av husholdningssammensetningen i folketellingen. Videre skal en vurdere eventuelle konsekvenser for statistikken av å nytte regelverket i folkeregisterloven som grunnlag for en geografisk plassering av befolkningen. Resultatene ventes å foreligge i 1992.

4. Enheter, geografiske nivåer og kjennemerker

Når ikke annet er nevnt, gjelder opplysningene situasjonen 3. november 1990.

4.1. Enheter

Person

Tellingen omfatter alle personer som ifølge folkeregisteret er registrert bosatt i Norge på tellingsdagen 3. november 1990. Hvem som skal regnes som bosatt og hvor de skal ha adresse, går fram av forskrifter om føringen og ordningen av folkeregistrene.

Bosatte

Med bosatte menes personer bosatt i privathusholdninger. Tallet på *bosatte i alt* vil derfor være mindre enn tallet på *personer i alt* i kommunen (folkemengde).

Barn

I tabellene 19-21 og 24 omfatter begrepet *Barn* ugifte hjemmeboende barn under 18 år som er registrert bosatt i familien til minst én av foreldrene eller andre foresatte. Eldre barn som bor hjemme, er ikke regnet som barn etter denne definisjonen.

Familie

Som familie regner vi:

- ektepar og eventuelle ugifte hjemmeboende barn uansett barnets alder
- mor/far med ugifte hjemmeboende barn uansett barnets alder
- hver enkelt person som ikke hører med i gruppene over (enslig)

Et familienummer inngår som kjennemerke for hver person i Det sentrale personregister. Grupperingen til familie i tellingen er gjort med utgangspunkt i dette familienummeret.

Alle i en familie i tellingen må være registrert bosatt på samme adresse (samme kommune og poststed), og de kan bare inngå i én husholdning. Personer, f.eks. ektefeller, som etter denne regelen er plassert på hvert sitt sted, er ikke gruppert til samme familie i tellingen, selv om de har likt familienummer i Det sentrale personregister.

Barn som har gått ut av familien fordi de har fått egne barn, har meldt flytting og/eller inngått ekteskap, blir aldri regnet til foreldrenes familie på et senere tidspunkt. Når f.eks. et ektepar bor sammen med et skilt barn, danner ektefellene og barnet hver sin familie.

En familie kan aldri bestå av mer enn to generasjoner.

Ugifte søsken som bor sammen i en bolig der ingen av foreldrene er bosatt, blir regnet som hver sin énpersonfamilie.

Personer med ukjent bosted eller familienummer blir regnet som enslige (énpersonfamilier).

I et samboerpar utgjør hver av samboerne sin egen familie sammen med egne barn. Felles barn er med i familien til én av foreldrene.

Husholdning

Til samme husholdning regnes personer som er registrert bosatt i samme bolig. En slik husholdning blir kalt *bolighusholdning*. Husholdninger kan bestå av én eller flere familier. Sammensetningen til bolig-husholdninger har hovedsakelig skjedd ut fra opplysninger gitt på boligskjemaet (navnelisten) og ut fra innsendingsmåten (felles retur). Selv om Det sentrale personregister ikke gir oversikt over hvem som bor sammen i den enkelte bolig, er adresseopplysningene

i registeret nyttet som et supplement i arbeidet med husholdningene.

I tellingen blir det skilt mellom privat- og felleshusholdning.

Gruppen *Privathusholdning* omfatter personer som er registrert bosatt i samme privatbolig. Siden alle opplysninger om husholdninger i tellingen er knyttet til denne typen, er tallet på husholdninger i alt derfor lik tallet på privathusholdninger.

Til *Felleshusholdning* er regnet beboere (forpleide) som er registrert bosatt i aldershjem, pleiehjem, barnehjem o.l. Tilsatte som er bosatt i/ved felleshusholdningen, er alltid regnet som bosatte i privathusholdning. Det samme gjelder militært personell som er registrert bosatt i forlegningen. I utvalgskommuner er bare personer 67 år og over regnet som bosatte i felleshusholdninger.

Folketellingen gir ikke statistikk over felleshusholdninger. Det er hovedsakelig fordi personer som oppholder seg på institusjon, men som er registrert bosatt hjemme, tilhører privathusholdningen de er registrert i. En statistikk på dette grunnlaget ville derfor gi et misvisende bilde.

Bolig (leilighet)

En bolig er ett eller flere rom som er bygd eller ombygd til helårs privatbolig for en eller flere personer. Det må være adkomst til rommet/rommene uten at en må gå gjennom en annen bolig. I tabellene brukes for enkelthets skyld *bolig* i stedet for privatbolig.

En bolig er da f.eks. rekkehusleilighet, leilighet i tomannsbolig, leilighet i leiegård, blokkleilighet og hybelleilighet. Enebolig er også leilighet.

En hybel i privathus er en bolig dersom den har egen inngang. I hybelhus regnes hver hybel som egen bolig, også der rom som f.eks. kjøkken og bad er felles. Leiligheter og hybler som disponeres av privathusholdninger i sykehus, institusjoner, militærforlegninger o.l., regnes alltid som egen bolig.

I noen tilfeller kan en bolig omfatte mer enn en leilighet. Det gjelder når personer i samme familie (f.eks. ugifte barn) bor i egen leilighet (f.eks. hybel-leilighet) på samme adresse som resten av familien. I slike tilfeller består boligen av alle leilighetene familiemedlemmene bruker.

Fordi begrepet bolighusholdning blir brukt, blir tallet på boliger det samme som tallet på privathusholdninger i tellingen.

Det er ikke innhentet oppgaver for boliger der ingen er registrert bosatt (se avsnitt 2.1).

Hus er ikke egen enhet i tellingen, men boligkjennemerkene omfatter enkelte opplysninger om huset boligen ligger i.

4.2. Geografiske nivåer

Grunnkrets, delområde

Grunnkretsene er utformet slik at de skal være stabile over en rimelig tidsperiode. De består av et sammenhengende geografisk område, og har mest mulig ensartet natur, næringsgrunnlag, kommunikasjonsforhold og bebyggelse. Folkemengde og areal bør ikke variere for sterkt. Visse variasjoner i befolkningsgrunnlaget vil likevel forekomme - en krets i spredtbygde strøk kan ha under 100 innbyggere, mens de tetttest utbygde byområdene kan ha over 1 000.

Fordi kretsen skal være stabil, er den ikke knyttet opp til tettstedsavgrensingen. En krets kan derfor inneholde både tett og spredt bebyggelse.

Det er ikke stilt krav om at grunnkretsgrensene skal falle sammen med grensene for kirkesogn, skole- eller valgkrets.

Landet er delt inn i om lag 13 600 grunnkretser.

Grunnkretsene er gruppert sammen til *delområder* (bydeler/bygdelag). Et delområde består vanligvis av 1 000 - 3 000 personer i spredtbygde strøk og 3 000 - 5 000 i tettbygde. I alt er det om lag 1 550 delområder i landet.

Alle adressene i landet er gitt kode for grunnkrets og delområde. Kodene er en del av datagrunnlaget i Det sentrale personregister. Grunnkretsinndelingen i FoB90 er sammenlignbar med FoB80. I visse tilfeller (ved kretsdelinger i perioden) må sammenligningen skje med utgangspunkt i grupper av 1990 kretser.

Kart over grunnkretser og delområder er med som vedlegg til heftet.

Kommune

Den enkelte person er i tellingen regnet å ha sitt bosted i den kommune og i den bolig hvor vedkommende var registrert som bosatt i Folkeregisteret 3. november 1990.

Hovedregelen er at en person skal registreres som bosatt der han eller hun tar sin døgnhvile. De viktigste unntakene fra denne hovedregelen gjelder:

- Ugifte personer som pga. studier, skolegang eller verneplikts-/siviltjeneste oppholder seg utenom foreldrenes/forsørgerens bolig. De skal være registrert i foreldrenes/forsørgerens bolig.
- Gifte personer som mesteparten av tiden må bo borte fra hjemmet pga. arbeid, studier, verneplikts-/siviltjeneste (f.eks. yrkesaktive som er ukependlere). De skal være registrert i ektefellenes felles bolig.
- Personer som er innlagt på sykehus eller anbrakt i fengsel, arbeidsanstalt e.l. De skal være registrert der de var bosatt før innleggelsen/anbringelsen.

Personer som ikke kan henføres til en bestemt bolig/adresse, er regnet med i den kommunen der de sist hadde fast bosted. I fordelingene etter type bostedsstrøk, delområde og grunnkrets er de regnet med blant *Uoppgitt*.

Det er ikke innhentet opplysninger om midlertidig bosted. Folketellingen gir derfor ikke oppgaver over den tilstedeværende befolkningen.

Tettsted

For at en hussamling skal regnes som tettsted, må det bo minst 200 personer der, og avstanden mellom husene må normalt ikke overstige 50 meter. Det er tillatt med skjønnsmessige avvik for områder som ikke skal eller kan bebygges. Dette kan f.eks. være parker, idrettsanlegg, industriområder, eller naturlige hindringer som elver eller dyrkbare områder. Hussamlinger som naturlig hører med til tettstedet, tas med inntil en avstand på 400 meter fra tettstedskjernen.

Tettstedsavgrensingen er uavhengig av grunnkretsinndelingen, og kan også gå på tvers av kommuneinndelingen.

Kart over tettstedene i kommunen er med som vedlegg til heftet.

Tall for hvert enkelt tettsted er gitt i tabellene 26-28, under *Tettbygde strøk*.

4.3. Kjennemerker

4.3.1. Personkjennemerker

Alder

I fordelingen etter alder er den enkelte person gruppert etter alder pr. 31. desember 1990. (Alder = 1990

minus fødselsår.)

Arbeidsreiser - generelt

Arbeidsreiseopplysningene omfatter oppmøteplass, tallet på arbeidsreiser, reisetid og reisemåte (se dette). Kjennemerkene gjelder personer 16 år og over som *utførte* inntektsgivende arbeid i tellingsuka fra 27. oktober til 2. november og som hadde en *fast* oppmøteplass. Arbeidsreiseopplysningene gjelder reisen fra hjemstedet (registrert bosted) til arbeidsstedet.

Det ble lagt spesiell vekt på utformingen av arbeidsreisespørsmålene. Både i spørsmålsteksten og rettleidingen ble det forklart at *hjemstedet* er den boligadressen som vedkommende var registrert bosatt på ifølge Folkeregisteret 3. november 1990.

Arbeidsreiser - tallet på

Tallet på arbeidsreiser er det antall ganger oppgave-giver reiste *fra* hjemstedet *til* arbeidsstedet (én veg) i tellingsuka. Med *Hjemsted* menes alltid den boligadresse vedkommende er registrert bosatt på. For personer som bodde midlertidig på f.eks. hybel eller brakke denne uka, er reisen mellom hybel/brakke og arbeidssted ikke tatt med. Personer som arbeidet hjemme (f.eks. bønder), er gruppert til *reiste ikke*. Det samme gjelder personer som ikke var på hjemstedet i løpet av tellingsuka.

Arbeidstid

Tellingen har opplysninger om arbeidstid både i året (12-månedersperioden), og i tellingsuka fra 27. oktober - 2. november 1990. For uka er det dessuten skilt mellom vanlig/avtalt og faktisk arbeidstid.

Arbeidstid i året

Årlig arbeidstid er i FoB90 oppgitt som det samlede tallet på hele måneder vedkommende hadde arbeid, heltid og/eller deltid, i alle arbeidsforhold. Som heltid er regnet samlet arbeidstid på 30 timer eller mer i uka, noe som svarer til 120 timer eller mer over en 4-ukersperiode. Fravær er ikke trukket fra. Summen av måneder med heltids- og deltidsarbeid kan ikke overstige 12.

Arbeidstid i uka (vanlig/avtalt)

Den avtalte ukentlige arbeidstidstiden er oppgitt i timeverk og viser det timetallet den yrkesaktive har avtale om. For yrkesaktive som ikke hadde inngått avtale om en bestemt arbeidstid, gjelder oppgaven den gjennomsnittlige arbeidstiden. Det samme gjelder for personer med varierende arbeidstid eller for dem som

har skiftarbeid kombinert med friperioder. Faste forberedelser ut over ordinær arbeidstid er inkludert (lærere). Arbeidstid i flere arbeidsforhold skulle summeres. Betalt fravær er ikke trukket fra, mens tilfeldig merarbeid (sesongvariasjoner, overtid) derimot ikke er lagt til.

Arbeidstid i uka (utført)

Faktisk utført arbeidstid er oppgitt i timeverk. Overtid og annet ekstraarbeid er inkludert, men begrepet omfatter ikke fravær som skyldtes sykdom, ferie, permisjon med lønn o.l. Personer som ikke var på arbeid i tellingsuka, f.eks. på grunn av skift- eller turnusfridager, utførte ikke inntektsgivende arbeid denne uka.

Bosted

Se *Kommune* i avsnitt 4.2.

Bostedsstrøk (tettbygd - spredtbygd)

Se *Tettsted* i avsnitt 4.2.

Ekteskapelig status

Det er brukt fire hovedgrupperinger etter ekteskapelig status, nemlig ugifte, gifte, enker/enkemenn og separerte/skilte. Ekteskapelig status beskriver den formelle situasjonen, ikke faktiske samlivsforhold (samboere).

Familietype

Under omtalen av enheten *familie* (avsnitt 4.1 ovenfor) er det gjort rede for hvem som skal regnes til samme familie. På grunnlag av hvilke personer som inngår i familien og hva for ekteskapelig status de har, blir familiene inndelt i typer, slik:

Enslig	énpersonfamilie
Ektepar uten barn	familien inneholder et ektepar, men ingen ugifte, hjemmeboende barn.
Ektepar med barn	familien inneholder et ektepar, og parets ugifte, hjemmeboende barn uansett alder.
Mor/far med barn	familien inneholder mor eller far og deres ugifte, hjemmeboende barn uansett barnets alder.

Familietyper baserer seg på den formelle ekteskapelige statusen til personene i familien. I et sam-

boerpar utgjør hver av samboerne derfor sin egen familie.

Heltid/deltid

En person kommer i gruppa heltidsarbeid når summen av avtalt/vanlig arbeidstid i alle arbeidsforhold er 30 timer eller mer i uka (120 timer eller mer over en 4-ukersperiode).

Næring

Yrkesaktive personer 16 år og over er gruppert etter næring ut fra opplysninger om 12-månedersperioden. Kjennemerket er knyttet til det arbeidsforholdet som hadde lengst varighet. Det er ikke innhentet særskilte oppgaver om næring for tellingsuka fra 27. oktober til 2. november.

Næringsgrupperingen er foretatt etter 1983-utgaven av Standard for næringsgruppering (Standarder for norsk statistikk 2). Standarden er et fem-sifret pyramidisk system der hvert siffer angir et grupperingsnivå.

FoB80 ble gruppert etter den forrige utgaven av næringsstandarden (utgitt i 1978). De viktigste endringene fra denne utgaven finnes under Detaljhandel. Standardendringene har ingen betydning for sammenlignbarheten med forrige telling for næring på 1-sifret nivå.

Næringsgrupperingen kan etter mindre modifikasjoner på tabellnivå sammenlignes med International Standard Industrial Classification of all Economic Activities (ISIC) av 1968.

FN vedtok en ny versjon av ISIC i 1989. Den nye versjonen vil etter hvert bli innarbeidet i næringsstandarden i de fleste land i Europa. Når den nye standarden blir innført i Norge, vil folketellingsmaterialet få næringskoder etter ISIC -89 i tillegg til de nåværende.

Oppmøteplass på arbeid

Oppmøteplassen er det stedet hvor oppgavegiver møtte fram ved arbeidsdagens start. Grupperingskriterium er kommune. Personer som møtte på ulike steder, var til sjøs e.l., har ikke fast oppmøteplass.

Reisemåte til arbeidet

Reisemåten gjelder de transportmidlene vedkommende til vanlig brukte på arbeidsreisen (én veg).

Reisetid til arbeidet

Reisetiden er tiden det tar å komme *fra* hjemstedet (registrert boligadresse) *til* arbeidsstedet (én veg). I reisetiden er gangtid og ventetid under reisen regnet

med. Det samme gjelder faste gjøremål, f.eks. å bringe barn til barnehage. Tilfeldige gjøremål og forsinkelser inngår derimot ikke.

For pendlere som bodde midlertidig utenfor hjemmet (hybel, brakke), er reisetiden regnet fra hjemstedet og fram til arbeidsstedet.

Spredtbygd/tettbygd strøk

Se *Tettsted* i avsnitt 4.2.

Utdanning

Utdanningsopplysningene i publikasjonen er hentet fra datafil over befolkningens høyeste utdanning pr. 1. oktober 1990, såkalt omkodet utgave (grupperingen av grunnleggende fagutdanning fullført før skoleåret 1972/73 er også basert på 9-årig grunnskole og plassert på klassesertrinn 10, nivå 3).

Opplysningene om utdanning fullført i utlandet etter 1. november 1980 er noe mangelfulle i data-materialet. Dette gjelder blant annet utdanning fullført av nordmenn som har studert i utlandet. Utdanningsopplysninger om de fleste innvandrere til Norge etter 1980 er tilført datamaterialet for utvalgskommuner fra en egen spørreundersøkelse blant personer født i utlandet.

Fra og med 1987 blir det i all utdanningsstatistikk fra SSB brukt 6-sifrede utdanningskoder, etter Standard for utdanningsgruppering - Revidert 1989 (Standarder for norsk statistikk 7). Standarden er bygd opp som et pyramidisk klassifikasjonssystem. Utdanningene er først ordnet i grove grupper etter (samlet) varighet ved normal studieprogresjon. Gruppene kalles *utdanningsnivåer*. Innenfor hvert nivå er utdanningene delt opp etter *fagfelt* og *faggrupper*. En del utdanninger som tidligere var plassert på for lavt nivå, har skiftet nivå ved overgang til revidert standard. De største gruppene er ingeniør- og helsefagutdanninger.

Resultatene fra utdanningsstatistikken blir nå presentert etter omkodet utdanningskode (se ovenfor), mens folketellingen i 1980 er basert på uomkodet versjon av den gamle standarden. Derfor er ikke resultatene fra de to tellingene sammenlignbare. SSB kan lage sammenlignbar statistikk på *grovt* nivå (grupper av utdanningsnivåer) ved å dele inn FoB80 etter ny standard og kode om all grunnleggende fagutdanning til 9 år. Slik statistikk må utføres som betalt oppdrag.

Yrke

Yrkesaktive personer 16 år og over er gruppert etter yrke ut fra opplysninger om 12-månedersperioden. Kjennemerket er knyttet til det arbeidsforholdet som hadde lengst varighet. Det er ikke innhentet særskilte oppgaver om yrke for tellingsuka fra 27. oktober til 2. november.

Grunnlaget for yrkesgrupperingen er Standard for yrkesgruppering i offentlig norsk statistikk (utgitt av Arbeidsdirektoratet i 1965). Standarden blir ofte omtalt som NYK (Nordisk yrkesklassifisering). Til folketellingen i 1980 ble standarden ajourført av SSB ved at nye yrkesbetegnelser ble plassert inn på sitt riktige sted i systemet, en del yrkesgrupper ble slått sammen og noen ble splittet i flere grupper. Etter 1980 har SSB fortsatt ajourføringen med nye yrkesbetegnelser.

Yrke i folketellingen er kodet med tre av standardens i alt fem siffer.

Yrke er kodet på samme måte og etter samme standard både i FoB80 og FoB90, slik at det er mulig å sammenligne yrkesstatistikk mellom de to tellingene.

NYK og dermed tellingen er bare i begrenset grad sammenlignbar med den nyeste (1988) utgaven av International Standard Classification of Occupations (ISCO). Derimot er det godt samsvar med forrige ISCO (1958, revidert i 1968). Det er denne versjonen som pr. 1990 blir brukt i de fleste europeiske land.

Yrkesaktivitet

I FoB90 er det innhentet oppgaver om yrkesaktiviteten både for de siste 12 månedene (3. november 1989 til 2. november 1990) og for den siste uka før tellingstidspunktet (27. oktober - 2. november 1990).

Som yrkesaktive er regnet personer 16 år og over som *hadde* inntektsgivende arbeid i minst 100 timer i 12-månedersperioden. Inntektsgivende arbeid er alt arbeid som blir utført mot betaling i form av lønn, inntekt av egen virksomhet, provisjon, honorarer o.l. Deltidsarbeid, vikararbeid, pass av barn, feriejobber o.l. er også med. Det samme gjelder sykefravær, ferie, permisjon med lønn o.l. Ved folketellingen i 1980 skulle slikt fravær ikke regnes med. Arbeid som familiemedlem uten fast lønn i familiebedrift (f.eks. butikk, gårdsbruk) og verneplikts-/siviltjeneste er også regnet som yrkesaktivitet.

De som var yrkesaktive i 12-månedersperioden svarte også på om de hadde inntektsgivende arbeid av minst 1 times varighet i uka 27. oktober til 2. november 1990. Ved folketellingen i 1980 måtte en ha utført minst én times arbeid for å bli regnet som yrkesaktiv i uka. Tellingene i 1980 og 1990 kan sammenlignes fordi FoB90 også kan fordele de yrkesaktive etter utført arbeidstid i uka.

Yrkesstatus

Yrkesaktive personer 16 år og over er gruppert etter yrkesstatus ut fra arbeidsforholdet de oppgav for 12-månedersperioden. Det er ikke innhentet særskilte oppgaver om yrkesstatus for tellingsuka fra 27. oktober til 2. november.

Personer (også medeiere) som arbeidet i firmaer organisert som aksjeselskap, andelslag eller annen selskapsform med begrenset ansvar, er alltid regnet som ansatte.

En person er regnet som selvstendig dersom vedkommende drev virksomhet alene for egen regning eller sammen med andre med ubegrenset ansvar (f.eks. i ansvarlig selskap).

Gruppen *Familiemedlem uten fast lønn i familiebedrift* omfatter personer som arbeidet i familievirksomhet uten fast lønn, og som verken var eier eller medeier i virksomheten. Et familiemedlem uten fast lønn kan imidlertid ha lønn for arbeidet i form av kost og losji, andel av overskott e.l.

Der ektefeller arbeidet i felles virksomhet (f.eks. gårdsbruk) som ikke var organisert som aksjeselskap e.l., er den ene ektefellen regnet som selvstendig og den andre som familiemedlem uten fast lønn, med mindre begge ektefellene var registrert som eiere av virksomheten.

4.3.2. Boligkjennemerker

Boligkjennemerkene gjelder bare for privatboliger og personer i privathusholdninger.

Areal

Boligens areal er det samlede arealet av rom på 6 m² eller mer som blir brukt til boligformål. I tillegg er også entré, ganger, trapperom, vaskerom o.l. med i arealet.

Bosatte pr. bolig

Bosatte pr. bolig er lik tallet på bosatte i privatboliger

dividert med tallet på boliger i alt.

Byggeår

Byggeåret er det året da minst halvparten av boligene i huset var ferdig til innflytting. For hus som er ombygd, er det oppgitt opprinnelig byggeår.

Eie-/leieform

Som *eiere* er også regnet personer som har boret ved aksje eller andel.

Som *leie for et avgrenset tidsrom* er regnet leieavtaler som løper til en bestemt dato, også framleie. Boliger stilt til disposisjon gjennom arbeidsforhold for en avgrenset tidsperiode er derimot regnet med blant *tjenesteboliger*.

Leie av boligen på *Andre vilkår* gjelder f.eks. ved leiekontrakt ifølge husleieloven, muntlig leieavtale eller kåravtale. Obligasjonsleilighet og trygdeleilighet er også tatt med her.

Etasjeplassering

Etasjeplasseringen viser i hvilken av bygningens etasjer boligen har rom til boligformål. For boliger som går over flere plan, er alle etasjer oppgitt.

Hustype

En *enebolig* ligger fritt med minst en halv meters avstand til neste bygning. Den kan også inneholde en hybelleilighet, og ett eller flere rom kan være i bruk som hybel.

Våningshus tilknyttet gårdsdrift omfatter alle typer bolighus på gårdsbruket.

Et *hus i kjede* (også enebolig i kjede) er forbundet med et annet hus med bod, garasje/carport, svalgang e.l.

I et *terrassehus* er leilighetene bygd sammen i en skråning der flere av leilighetene har terrasse på hele eller deler av taket til leiligheten under.

Terrasseblokk er regnet som blokk og ikke som terrassehus.

Annet boligbygg med mindre enn tre etasjer omfatter for eksempel firemannsbolig, enebolig med mindre enn en halv meters avstand mellom husene o.l.

Leiligheten ligger i et *forretningsbygg* eller i et *bygg for felleleshusholdning* dersom mindre enn halvparten av golvarealet i huset brukes til privatbolig.

I noen tabeller er hus i kjede, terrassehus og annet boligbygg med mindre enn tre etasjer slått sammen og gitt betegnelsen *småhus*.

Kjøkken

Kjøkken er den delen av boligen der det er installert utstyr til matlaging. Kjøkkenet kan være et eget rom, men trenger ikke å være det (åpne løsninger).

Dersom flere boliger har felles kjøkken, f.eks. hybler i et hybelbygg, er alle boligene regnet å være uten kjøkken.

I størrelsen på kjøkkenet er også medregnet golv-plass til benker og skap.

Oppvarmingskilde

I FoB90 er alle oppvarmingskilder i boligen tatt med, mens det ved forrige telling bare var den viktigste som ble registrert.

Plan i boligen

Boligen er regnet å ligge på ett plan dersom kjøkken, bad/dusj, wc og minst ett beboelsesrom er i samme etasje uten trapper imellom.

Tilgjengelighet

Som et mål for boligens tilgjengelighet er det nytt et inndeling etter plan i boligen, boligens etasjeplassering i bygningen og om huset har heis.

Rom - tallet på

Tallet på rom inkluderer beboelsesrom på 6 m² eller mer som kan brukes året rundt. Kjøkken, bad, wc, vaskerom, gang o.l. er ikke med, og heller ikke rom som bare blir brukt til næringsvirksomhet.

Rom pr. bolig

er summen av alle rom dividert med tallet på boliger. I FoB90 er det ikke innhentet spesifiserte oppgaver over tallet på rom i boliger med ni eller flere rom. I oppgavene for *rom i alt* er tallene for antall rom i boliger med ni eller flere rom derfor beregnet ut fra et gjennomsnittstall. Data fra Boforholdsundersøkelsen 1988 er brukt som beregningsgrunnlag.

4.3.3. Husholdningskjennemerker

Husholdningskjennemerkene gjelder for privathusholdninger og personer registrert bosatt i privathusholdninger.

Avfallssortering (kildesortering)

Oppgavene over avfallssortering viser utvalgte avfallstyper som blir sortert ut fra husholdningsavfallet og levert/hentet etter at de er sortert ut. Hver husholdning kunne krysse av for flere typer utsortert avfall. Noen husholdninger sorterer flere typer avfall. Derfor blir summen av husholdninger etter avfallstype større enn tallet på husholdninger som sorterer avfall i alt.

Bil - antall i husholdningen

Med å disponere bil menes å eie/leie bil eller ha mulighet til privat bruk av firmabil. Stasjonsvogn, kombinert bil og varebil som blir brukt til privatkjøring, er også regnet med i tallet på biler.

Familier - antall i husholdningen

Se *Familie* i avsnitt 4.1 og *Familietype* i avsnitt 4.3.

Husholdningstype (tallet på barn i husholdningen)

I tabellene er husholdningene delt inn i énperson- og flerpersonhusholdninger. Flerpersonhusholdninger er videre delt inn i husholdninger med og uten barn.

Vårt begrep *Barn* omfatter ugifte hjemmeboende barn under 18 år som er registrert bosatt i familien til minst én av foreldrene eller andre foresatte. Eldre barn som bor hjemme, er ikke regnet inn i tallet på barn i husholdningen. Husholdninger der alle de hjemmeboende barna er 18 år eller eldre, blir derfor regnet til gruppen flerpersonhusholdninger uten barn.

Privat-/felleshusholdning

Gruppen *Privathusholdning* omfatter alle personer som er registrert bosatt i samme privatbolig.

Beboere (forpleide) som er registrert bosatt i aldershjem, pleiehjem, barnehjem o.l., tilhører en *Felleshusholdning*. I utvalgte kommunene er bare personer 67 år og over regnet som bosatte i felleshusholdninger. Det er ikke innhentet husholdnings- og boligopplysninger for felleshusholdningene.

5. Merknader til tabellene

Tabell 1

Tabell 1 gir sammenlignbare tall tilbake til 1875 etter kommuneinndelingen i 1990.

I 1914 ble Nordre Land delt i to herreder - Nordre Land og Torpa.

I 1962 ble Torpa og en del av Fluberg (Tranlia krets og eiendommen Store Røen) slått sammen med Nordre Land.

Tallene for 1946 og tidligere omfatter ikke folketallet (i alt 194 personer pr. 1. november 1960) i området som ble overført fra Fluberg til Nordre Land.

Tabellene 18, 25 og 27

I tabellene nytter vi de anslag på kommunenivå som gir den beste påliteligheten, og som samtidig sikrer konsistens mellom de trykte tabellene. For tabellene 18, 25 og 27 fører dette til at tallene i tabellen ikke summerer seg opp til resultatene slik de framkommer i "I alt"-linjen. Årsaken til dette er at "I alt"-tallene er beregnet med bakgrunn i registerdata, mens de øvrige tallene i tabellene er beregnet bare ved enkel oppblåsing av skjemaetvalget.

Vernepliktige - konsekvenser for sysselsettingstall
Oppgaver over de vernepliktige og sivilt tjenestepiktige er innhentet gjennom Forsvarets overkommando og Siviltjenesteadministrasjonen.

På grunn av rapporteringsrutinene var ikke alle oppgavene kommet inn da heftene for fulltellingskommunene ble produsert. Mangelfulle opplysninger om vernepliktige er omtalt under punkt 5 i disse heftene.

Tabellnummerering

I denne publikasjonen har det vært nødvendig å gjøre en del endringer i tabellene i forhold til i heftene for fulltellingskommunene. Dette skyldes usikkerhetsnivået i utvalgstillene. Tabeller som har endringer av noe omfang, er delt i to. For å gjøre det lettere å sammenligne fulltellings- og utvalgshefter, har slike tabeller fått tabellnummer som tilsvarer nummeret i fulltellingsheftet som hovednummer. I tillegg har tabellen fått et undernummer etter punktum, f.eks. tabell 6.1 og 6.2. I tabeller med undernummer 1 er endringene i hovedsak gjort i forspalten (tabellens linjer). Tabeller med undernummer 2 vil ha endringene i tabellhodet (tabellens kolonner).

I tabellene 3 og 8 er det noe større endringer fordi tabellene er spesielt krevende å utarbeide i den form de har i fulltellingsheftet. De blir derfor utarbeidet i en mer fullstendig utgave senere og kan fås ved henvendelse til SSB, Folketellingsprosjektet.

Tabellene 22 og 23 utgår i utvalgsheftene.

Avrunding av tall

Når en beregner totaltall på grunnlag av et utvalg, vil en vanligvis ende opp med desimaltall som resultat.

Tallene som publiseres er avrundet til nærmeste hele tall, noe som fører til avvik. Et oppgitt sumtall vil ikke alltid stemme med summen av de enkelte tallene i tabellen. Avviket er sjelden stort, oftest 1 eller 2. Tilsvarende avvik vil også kunne forekomme mellom sumtall i de ulike tabellene.

Tabell 3. Hovedtall for utdanning. Personer 16-66 år etter yrkesaktivitet, kjønn og utdanning¹. 3. november 1989 - 2. november 1990

Høyeste utdanning	I alt	Ikke yrkesaktive	Yrkesaktive			Prosent yrkesaktive		
			I alt	Menn	Kvinner	I alt	Menn	Kvinner
I alt	4556	1273	3283	1812	1471	72,1	78,4	65,5
Barne- og ungdomsskolenivå, 1-9 år i alt	1766	671	1095	605	490	62,0	67,8	56,1
Folkeskoleutdanning	765	352	413	237	176	54,0	60,8	46,9
9-årig ungdomsskole	428	190	238	138	100	55,6	64,5	46,7
Ungdomsskolenivå ellers	573	129	444	230	214	77,5	79,9	75,1
Gymnasnivå I, 10 år, i alt	1225	337	886	464	422	72,3	80,7	65,1
Allment fagfelt	306	60	246	94	152	80,4	94,9	73,4
Industri, håndverk og teknikk	327	89	238	223	:	72,8	73,8	:
Samferdsel	18	:	:	:	:	:	:	:
Helsevern	42	:	37	:	35	88,1	:	87,5
Jordbruk, skogbruk og fiske	55	:	53	53	:	96,4	100,0	:
Gymnasnivå I ellers	477	176	301	81	220	63,1	75,0	59,6
Gymnasnivå II, 11 - 12 år, i alt	1105	200	903	527	376	81,7	86,3	76,4
Allment fagfelt	310	70	240	85	155	77,4	83,3	74,5
Administrasjon og økonomi	144	(20)	124	41	83	86,1	89,1	84,7
Industri, håndverk og teknikk	384	63	321	304	(17)	83,6	84,9	(65,4)
Samferdsel	23	:	(18)	:	:	(78,3)	:	:
Helsevern	38	:	36	:	36	94,7	:	100,0
Jordbruk, skogbruk og fiske	62	:	60	56	:	96,8	100,0	:
Tjenesteyting og forsvar	100	(29)	71	(25)	46	71,0	(75,8)	68,7
Gymnasnivå II ellers	44	:	33	:	(26)	75,0	:	(70,3)
Universitets- og høgskolenivå I, 13 - 14 år, i alt	213	:	205	105	100	96,2	100,0	92,6
Undervisning	51	:	51	(27)	(24)	100,0	(100,0)	(100,0)
Administrasjon, økonomi, samfunnsvitenskap og jus	52	:	44	(20)	(24)	84,6	(100,0)	(75,0)
Naturvitenskap og teknikk	40	:	40	(31)	:	100,0	(100,0)	:
Helsevern	33	:	33	:	(30)	100,0	:	(100,0)
Universitets- og høgskolenivå I ellers	37	:	37	(24)	:	100,0	(100,0)	:
Universitets- og høgskolenivå II, III og forskernivå, over 14 år, i alt	197	(31)	166	85	81	84,3	83,3	80,2
Undervisning	96	:	83	35	48	86,5	85,4	87,3
Administrasjon, økonomi, samfunnsvitenskap og jus	15	:	:	:	:	:	:	:
Naturvitenskap og teknikk	25	:	(20)	:	:	(80,0)	:	:
Universitets- og høgskolenivå II, III og forskernivå ellers	61	:	48	(28)	(20)	78,7	(100,0)	(60,6)
Uoppgitt, ingen utdanning og utdanning på førskolenivå	50	(27)	(23)	(23)	:	(46,0)	(79,3)	:

¹ Høyeste fullførte utdanning pr. 1. oktober 1990.

Tabell 4. Personer 16 år og over. Hovedtall for yrkesaktivitet i året 3. november 1989 - 2. november 1990

	I alt	Ikke yrkesaktive	Yrkesaktive			Prosent yrkesaktive		
			I alt	Menn	Kvinner	I alt	Menn	Kvinner
I alt	5807	2422	3385	1881	1504	58,3	65,7	51,1
Alder								
16-19	409	263	146	84	62	35,7	42,0	29,7
20-24	569	125	444	229	215	78,0	77,9	78,2
25-29	490	90	400	232	168	81,6	92,4	70,3
30-39	935	175	760	436	324	81,3	89,3	72,5
40-49	904	137	767	389	378	84,8	87,8	82,0
50-59	712	203	509	292	217	71,5	80,2	62,4
60-66	537	280	257	150	107	47,9	55,6	40,1
67-69	293	238	55	(27)	(28)	18,8	(18,5)	(19,0)
70-	958	911	47	42	:	4,9	10,3	:
Ekteskapelig status								
Ugifte	1822	676	1146	700	446	62,9	67,0	57,4
Gifte	3103	1149	1954	1056	898	63,0	67,9	58,0
Før gifte	882	597	285	125	160	32,3	47,3	25,9
Familietype								
Enslige	1322	762	560	325	235	42,4	52,4	33,5
Ektepar uten ugifte barn	1196	762	434	229	205	36,3	38,3	34,3
Ektepar med ugifte barn	2661	628	2033	1201	832	76,4	84,3	67,3
Mor/far med ugifte barn	628	270	358	126	232	57,0	56,5	57,3

Tabell 6.1. Yrkesaktive 16 år og over, etter alder og næring/yrkesfelt. 3. november 1989 - 2. november 1990

	I alt	Alder								Prosent
		6-19	20-24	25-29	30-39	40-49	50-59	60-66	67-	
I alt	3385	146	444	400	760	767	509	257	102	100,0
Næring										
Jordbruk, skogbruk, fiske og fangst	458	33	57	47	51	80	91	56	45	13,5
Oljeutvinning og bergverksdrift	:	:	:	:	:	:	:	:	:	:
Industri	508	:	70	57	159	102	79	(21)	:	15,0
Kraft- og vannforsyning	82	:	:	(17)	:	:	:	(22)	:	2,4
Bygge- og anleggsvirksomhet	363	37	44	67	74	66	46	(26)	:	10,7
Varehandel, hotell- og restaurantvirksomhet	560	(31)	85	71	117	127	73	40	:	16,5
Transport, lagring, post og telekommunikasjoner ..	195	:	(20)	33	42	57	(25)	:	:	5,8
Bank- og finansieringsvirksomhet, forsikringsvirksomhet, eiendomsdrift og forretningsmessig tjenesteyting	121	:	:	:	(17)	51	(27)	:	:	3,6
Offentlig, sosial og privat tjenesteyting	1089	(27)	149	108	294	271	157	76	:	32,2
Yrkesfelt										
Teknisk, vitenskapelig, humanistisk og kunstnerisk arbeid	573	:	(69)	(65)	178	131	(71)	:	:	16,9
Administrasjons- og forvaltningsarbeid, bedrifts- og organisasjonsledelse	104	:	:	:	:	(54)	:	:	:	3,1
Kontorarbeid	288	:	:	:	(69)	(76)	:	:	:	8,5
Handelsarbeid	341	:	:	:	(74)	(76)	:	:	:	10,1
Jordbruks-, skogbruks- og fiskearbeid	435	:	(51)	:	(51)	(74)	(89)	(56)	(47)	12,9
Gruve- og sprengningsarbeid m.m.	:	:	:	:	:	:	:	:	:	:
Transport og kommunikasjonsarbeid	238	:	:	(56)	(51)	(51)	:	:	:	7,0
Industri-, bygge- og anleggsarbeid	930	:	130	123	242	189	137	(52)	:	27,5
Servicearbeid og militært arbeid	466	:	(88)	(48)	(74)	116	(97)	:	:	13,8

Tabell 6.2. Yrkesaktive 16 år og over, etter kjønn/alder/arbeidstid i året og næring/yrkesfelt. 3. november 1989 - 2. november 1990

	I alt	Kjønn		Alder				Yrkesaktiv i		
		Menn	Kvinner	16-29	30-49	50-66	67-	12 måneder	6-11 måneder	1-5 måneder
I alt	3385	1881	1504	990	1527	766	102	2530	528	327
Næring										
Jordbruk	374	221	153	102	115	114	44	288	:	(53)
Skogbruk	84	74	:	35	(17)	(32)	:	(59)	:	:
Fiske og fangst	:	:	:	:	:	:	:	:	:	:
Oljeutvinning og bergverksdrift	:	:	:	:	:	:	:	:	:	:
Industri i alt	508	354	154	137	262	100	:	401	106	:
Næringsmiddel-, drikkevare- og tobakksindustri	37	37	:	:	:	(16)	:	:	:	:
Tekstil-, beklednings-, lær- og lærvareindustri	103	(29)	74	(17)	79	:	:	(79)	:	:
Trevareindustri	107	84	(23)	(19)	68	(17)	:	(93)	:	:
Treforedling, grafisk industri og forlagsv.	(24)	:	:	:	:	:	:	:	:	:
Kjemisk industri, mineralolje-, kull-, gummi- og plastindustri	:	:	:	:	:	:	:	:	:	:
Keramikk- og glassindustri, mineralske produkter ellers	(19)	:	:	:	:	:	:	:	:	:
Metallindustri	:	:	:	:	:	:	:	:	:	:
Verkstedindustri	193	161	(32)	73	72	50	:	139	:	:
Industri ellers	:	:	:	:	:	:	:	:	:	:
Kraft- og vannforsyning	82	71	:	(27)	(20)	35	:	(72)	:	:
Bygge- og anleggsvirksomhet	363	350	:	148	140	72	:	206	(92)	(65)
Varehandel	448	225	223	133	217	84	:	383	:	:
Hotell- og restaurantdrift	112	(22)	90	55	(26)	(30)	:	(53)	(46)	:
Landtransport	113	113	:	(17)	57	37	:	(90)	:	:
Sjøtransport	:	:	:	:	:	:	:	:	:	:
Transport ellers, lagring, post og telekommunikasjoner	82	46	36	36	42	:	:	(62)	:	:
Bank- og finansieringsvirksomhet	53	(28)	(25)	:	45	:	:	(53)	:	:
Forsikringsvirksomhet, eiendomsdrift og forretningsmessig tjenesteyting	68	39	(29)	:	(24)	(22)	:	(50)	:	:
Offentlig administrasjon, forsvar, politi og rettsvesen	184	97	87	64	90	(30)	:	148	:	:
Renovasjon og rengjøring	:	:	:	:	:	:	:	:	:	:
Undervisning og forskningsvirksomhet	248	110	138	(30)	152	66	:	169	:	:
Helse- og sosialtjenester	533	50	483	143	277	108	:	409	(71)	(53)
Kulturell tjenesteyting, underholdning og sport	33	(22)	:	(22)	:	:	:	:	:	:
Personlig tjenesteyting	81	44	37	(26)	36	(20)	:	(65)	:	:
Yrkesfelt										
Teknisk, vitenskapelig, humanistisk og kunstnerisk arbeid	573	176	397	161	309	99	:	430	(85)	(59)
Administrasjons- og forvaltningsarbeid, bedrifts- og organisasjonsledelse i alt	104	(63)	:	:	(71)	:	:	(94)	:	:
Offentlig administrasjons- og forvaltningsarbeid	(51)	:	:	:	:	:	:	(51)	:	:
Bedrifts- og organisasjonsledelse	(53)	:	:	:	:	:	:	:	:	:
Kontorarbeid	288	(83)	205	(79)	144	(55)	:	244	:	:
Handelsarbeid	341	160	182	103	150	(72)	:	291	:	:
Jordbruks-, skogbruks- og fiskearbeid	435	260	175	119	125	145	(47)	339	:	(59)
Gruve- og sprengningsarbeid m.m.	:	:	:	:	:	:	:	:	:	:
Transport og kommunikasjonsarbeid	238	206	:	(74)	102	(59)	:	175	:	:
Industri-, bygge- og anleggsarbeid i alt	930	807	123	293	431	189	:	643	200	(87)
Jern- og metallvarearbeid	135	135	:	(58)	(60)	:	:	(93)	:	:
Elektroarbeid	(87)	(82)	:	:	:	:	:	(68)	:	:
Trearbeid	236	221	:	(64)	114	(49)	:	170	:	:
Næringsmiddelarbeid	:	:	:	:	:	:	:	:	:	:
Maskin- og motordrift	105	105	:	:	(46)	:	:	(61)	:	:
Laste-, losse- og lagerarbeid	:	:	:	:	:	:	:	:	:	:
Industri-, bygge- og anleggsarbeid ellers	319	221	98	(94)	163	(59)	:	218	(69)	:
Servicearbeid og militært arbeid	466	118	349	147	190	130	:	309	(95)	(62)

Tabell 7.1. Yrkesaktive 16 år og over, etter arbeidstid i året og kjønn/næring/yrkesfelt. 3. november 1989 - 2. november 1990

	I alt	Yrkesaktiv i 12 måneder			Yrkesaktiv i 6-11 måneder			Yrkesaktiv i 1-5 måneder		
		Heltid ¹	Deltid ¹	Både heltid og deltid i perioden	Heltid	Deltid	Både heltid og deltid i perioden	Heltid	Deltid	Både heltid og deltid i perioden
I alt	3385	1897	539	(94)	316	166	(45)	189	125	:
Kjønn										
Menn	1881	1309	(51)	:	219	(60)	:	142	:	:
Kvinner	1504	588	488	(67)	(97)	106	:	(47)	(84)	:
Næring										
Jordbruk, skogbruk, fiske og fangst	458	292	:	:	:	:	:	:	:	:
Oljeutvinning og bergverksdrift	:	:	:	:	:	:	:	:	:	:
Industri	508	365	:	:	(65)	:	:	:	:	:
Kraft- og vannforsyning	82	(68)	:	:	:	:	:	:	:	:
Bygge- og anleggsvirksomhet	363	197	:	:	(78)	:	:	(48)	:	:
Varehandel, hotell- og restaurantvirksomhet	560	266	153	:	:	:	:	:	:	:
Transport, lagring, post og telekommunikasjoner	195	128	:	:	:	:	:	:	:	:
Bank- og finansieringsvirksomhet, forsikringsvirksomhet, eiendomsdrift og forretningsmessig tjenesteyting	121	(63)	:	:	:	:	:	:	:	:
Offentlig, sosial og privat tjenesteyting ...	1089	507	279	:	(82)	(64)	:	(51)	(52)	:
Yrkesfelt										
Teknisk, vitenskapelig, humanistisk og kunstnerisk arbeid	573	274	131	:	(56)	:	:	:	:	:
Administrasjons- og forvaltningsarbeid, bedrifts- og organisasjonsledelse i alt	104	(89)	:	:	:	:	:	:	:	:
Kontorarbeid	288	160	(75)	:	:	:	:	:	:	:
Handelsarbeid	341	163	128	:	:	:	:	:	:	:
Jordbruks-, skogbruks- og fiskearbeid	435	287	:	:	:	:	:	:	:	:
Gruve- og sprengningsarbeid m.m.	:	:	:	:	:	:	:	:	:	:
Transport og kommunikasjonsarbeid	238	148	:	:	:	:	:	:	:	:
Industri-, bygge- og anleggsarbeid	930	608	:	:	151	:	:	(68)	:	:
Servicearbeid og militært arbeid	466	163	131	:	:	:	:	:	:	:

¹ Heltid er *samlet* arbeidstid på 30 timer eller mer i uka (alle arbeidsforhold), noe som svarer til 120 timer eller mer over en fireukersperiode.

Tabell 7.2. Yrkesaktive 16 år og over, etter kjønn, arbeidstid i året og næring/yrkesfelt. 3. november 1989 - 2. november 1990

	I alt	Menn			Kvinner				
		I alt	Yrkesaktiv i			I alt	Yrkesaktiv i		
			12 måneder	6-11 måneder	1-5 måneder		12 måneder	6-11 måneder	1-5 måneder
I alt	3385	1881	1387	309	183	1504	1143	218	145
Næring									
Jordbruk, skogbruk, fiske og fangst	458	295	201	:	(50)	163	145	:	:
Oljeutvinning og bergverksdrift	:	:	:	:	:	:	:	:	:
Industri	508	354	276	(67)	:	154	112	:	:
Kraft- og vannforsyning	82	71	(65)	:	:	:	:	:	:
Bygge- og anleggsvirksomhet	363	350	205	(92)	(53)	:	:	:	:
Varehandel, hotell- og restaurantvirksomhet	560	247	209	:	:	313	227	(62)	:
Transport, lagring, post og telekommunikasjoner	195	159	121	:	:	36	:	:	:
Bank- og finansieringsvirksomhet, forsikringsvirksomhet, eiendomsdrift og forretningsmessig tjenesteyting	121	67	(57)	:	:	54	(47)	:	:
Offentlig, sosial og privat tjenesteyting	1089	328	244	(56)	:	761	573	101	(85)
Yrkesfelt									
Teknisk, vitenskapelig, humanistisk og kunstnerisk arbeid	573	176	132	:	:	397	298	(49)	(49)
Administrasjons- og forvaltningsarbeid, bedrifts- og organisasjonsledelse	104	(63)	(58)	:	:	:	:	:	:
Kontorarbeid	288	(83)	(72)	:	:	205	172	:	:
Handelsarbeid	341	160	150	:	:	182	141	:	:
Jordbruks-, skogbruks- og fiskearbeid	435	260	189	:	:	175	150	:	:
Gruve- og sprengingsarbeid m.m.	:	:	:	:	:	:	:	:	:
Transport- og kommunikasjonsarbeid	238	206	147	:	:	:	:	:	:
Industri-, bygge- og anleggsarbeid	930	807	562	167	(78)	123	(81)	:	:
Servicearbeid og militært arbeid	466	118	(74)	:	:	349	235	(67)	(47)

Tabell 8. Hovedtall for yrkesaktive i uka 27. oktober - 2. november 1990, etter vanlig/avtalt arbeidstid

	I alt	Menn					Kvinner				
		I alt	1-19 timer	20-29 timer	30-39 timer	40 timer og over	I alt	1-19 timer	20-29 timer	30-39 timer	40 timer og over
I alt	2848	1568	(68)	(57)	1044	399	1280	335	219	614	111
Alder											
16-29	683	383	:	:	274	(88)	300	(93)	:	151	:
30-49	1430	771	:	:	508	227	659	130	117	369	:
50-66	669	376	:	:	241	(80)	293	107	(62)	(88)	:
67-	65	38	:	:	:	:	(27)	:	:	:	:
Utført arbeidstid i uka											
Var ikke på arbeid	:	:	:	:	:	:	:	:	:	:	:
1 - 19 timer	394	(81)	(59)	:	:	:	313	284	:	:	:
20 - 29 timer	324	(72)	:	(53)	:	:	252	:	184	:	:
30 - 39 timer	1492	931	:	:	899	:	561	:	:	532	:
40 timer og over	606	469	:	:	(93)	376	137	:	:	:	(96)

Tabell 9.1. Yrkesaktive 16 år og over i uka 27. oktober - 2. november 1990, etter kjønn, vanlig/avtalt arbeidstid og næring

Næring	I alt	Menn					Kvinner				
		I alt	1-19 timer	20-29 timer	30-39 timer	40 timer og over	I alt	1-19 timer	20-29 timer	30-39 timer	40 timer og over
I alt	2848	1568	(68)	(57)	1044	399	1280	335	219	614	111
Jordbruk, skogbruk, fiske og fangst ..	330	206	:	:	107	(84)	124	:	:	:	(53)
Oljeutvinning og bergverksdrift	:	:	:	:	:	:	:	:	:	:	:
Industri	462	314	:	:	266	:	148	:	:	107	:
Kraft- og vannforsyning	82	71	:	:	(71)	:	:	:	:	:	:
Bygge- og anleggsvirksomhet	258	258	:	:	176	(64)	:	:	:	:	:
Varehandel, hotell- og restaurantvirksomhet	466	219	:	:	115	99	247	(70)	(50)	(85)	:
Transport, lagring, post og telekommunikasjoner	169	142	:	:	(72)	(47)	(27)	:	:	:	:
Bank- og finansieringsvirksomhet, forsikringsvirksomhet, eiendomsdrift og forretningsmessig tjenesteyting ..	109	57	:	:	:	:	52	:	:	:	:
Offentlig, sosial og privat tjenesteyting	960	289	:	:	202	:	671	200	141	326	:

Tabell 9.2. Yrkesaktive 16 år og over i uka 27. oktober - 2. november 1990, etter vanlig/avtalt arbeidstid, kjønn og næring/yrkesfelt

	I alt	1-29 timer	30 timer og over	Menn		Kvinner	
				I alt	Av dette 30 timer og over	I alt	Av dette 30 timer og over
I alt	2848	679	2168	1568	1443	1280	725
Næring							
Jordbruk	266	:	225	147	132	119	(93)
Skogbruk	64	:	(59)	59	(59)	:	:
Fiske og fangst	:	:	:	:	:	:	:
Oljeutvinning og bergverksdrift	:	:	:	:	:	:	:
Industri i alt	462	:	422	314	305	148	117
Næringsmiddel-, drikkevare- og tobakksindustri	(32)	:	:	(32)	:	:	:
Tekstil-, beklednings-, lær- og lærvareindustri	101	:	(89)	(28)	:	73	(65)
Trevareindustri	107	:	107	84	(84)	(23)	:
Treforedling, grafisk industri og forlagsv.	(24)	:	:	:	:	:	:
Kjemisk industri, mineralolje-, kull-, gummi- og plastindustri	:	:	:	:	:	:	:
Keramikk- og glassindustri, mineralske produkter ellers	:	:	:	:	:	:	:
Metallindustri	:	:	:	:	:	:	:
Verkstedindustri	164	:	146	137	132	(27)	:
Industri ellers	:	:	:	:	:	:	:
Kraft- og vannforsyning	82	:	(78)	71	(71)	:	:
Bygge- og anleggsvirksomhet	258	:	240	258	240	:	:
Varehandel	411	112	299	213	208	198	(91)
Hotell- og restaurantdrift	55	:	:	:	:	49	:
Landtransport	105	:	(90)	105	(90)	:	:
Sjøtransport	:	:	:	:	:	:	:
Transport ellers, lagring, post og telekommunikasjoner	64	:	(48)	37	:	(27)	:
Bank- og finansieringsvirksomhet	51	:	:	(27)	:	(24)	:
Forsikringsvirksomhet, eiendomsdrift og forretningsmessig tjenesteyting	58	:	:	(30)	:	(28)	:
Offentlig administrasjon, forsvar, politi og rettsvesen	168	:	146	86	(80)	82	(66)
Renovasjon og rengjøring	:	:	:	:	:	:	:
Undervisning og forskningsvirksomhet	220	103	117	99	(65)	121	(52)
Helse- og sosialtjenester	459	218	242	44	:	415	198
Kulturell tjenesteyting, underholdning og sport	(22)	:	:	:	:	:	:
Personlig tjenesteyting	81	:	(54)	44	:	37	:
Yrkesfelt							
Teknisk, vitenskapelig, humanistisk og kunstnerisk arbeid	516	181	336	165	135	351	200
Administrasjons- og forvaltningsarbeid, bedrifts- og organisasjonsledelse	(94)	:	(89)	(57)	(57)	:	:
Kontorarbeid	246	(72)	174	(72)	(49)	175	125
Handelsarbeid	305	106	199	154	150	151	(49)
Jordbruks-, skogbruks- og fiskearbeid	319	(46)	273	188	172	131	101
Gruve- og sprengingsarbeid m.m.	:	:	:	:	:	:	:
Transport- og kommunikasjonsarbeid	213	:	181	185	166	:	:
Industri-, bygge- og anleggsarbeid	777	(52)	725	655	627	122	(97)
Servicearbeid og militært arbeid	368	185	182	(82)	(78)	285	105

Tabell 10. Yrkesaktive 16 år og over med fast oppmøteplass på arbeid i uka 27. oktober - 2. november 1990, etter tallet på arbeidsreiser, reisetid og yrkesfelt/oppmøteplass

	I alt	Reiste ikke	Reiste 1 gang			Reiste 2-3 ganger			Reiste 4 ganger eller flere		
			I alt	Reisetid		I alt	Reisetid		I alt	Reisetid	
				Under 45 min	45 min og over		Under 45 min	45 min og over		Under 45 min	45 min og over
I alt	2614	471	212	103	109	271	258	:	1660	1513	147
Yrkesfelt											
Teknisk, vitenskapelig, humanistisk og kunstnerisk arbeid	496	:	:	:	:	(93)	(89)	:	353	331	:
Administrasjons- og forvaltningsarbeid, bedrifts- og organisasjonsledelse	(84)	:	:	:	:	:	:	:	(80)	(80)	:
Kontorarbeid	242	:	:	:	:	(55)	(55)	:	146	141	:
Handelsarbeid	291	:	:	:	:	:	:	:	205	196	:
Jordbruks-, skogbruks- og fiskearbeid	289	204	:	:	:	:	:	:	(71)	(57)	:
Gruve- og sprengingsarbeid m.m.	:	:	:	:	:	:	:	:	:	:	:
Transport- og kommunikasjonsarbeid	199	(57)	:	:	:	:	:	:	106	(81)	:
Industri-, bygge- og anleggsarbeid	682	103	(63)	:	(53)	:	:	:	490	432	(58)
Servicearbeid og militært arbeid	320	:	:	:	:	:	:	:	210	195	:
Oppmøteplass og kjønn											
I bostedsfylket	2317	323	129	(97)	:	258	254	:	1607	1484	122
Menn	1156	171	:	:	:	(45)	(45)	:	899	804	(95)
Kvinner	1161	152	(88)	(83)	:	213	209	:	708	680	:
I bostedskommunen	1964	318	111	(97)	:	231	231	:	1303	1280	:
Menn	896	166	:	:	:	:	:	:	671	666	:
Kvinner	1068	152	(83)	(83)	:	200	200	:	633	614	:
0502 Gjøvik	137	:	:	:	:	:	:	:	124	(73)	(51)
Menn	110	:	:	:	:	:	:	:	101	(55)	(46)
Kvinner	:	:	:	:	:	:	:	:	:	:	:
0536 Søndre Land	(97)	:	:	:	:	:	:	:	(93)	(88)	:
Menn	(56)	:	:	:	:	:	:	:	(56)	(51)	:
Kvinner	:	:	:	:	:	:	:	:	:	:	:
0501 Lillehammer	(49)	:	:	:	:	:	:	:	:	:	:
Menn	:	:	:	:	:	:	:	:	:	:	:
Kvinner	:	:	:	:	:	:	:	:	:	:	:
Andre kommuner i fylket	(69)	:	:	:	:	:	:	:	(56)	:	:
Menn	(59)	:	:	:	:	:	:	:	(50)	:	:
Kvinner	:	:	:	:	:	:	:	:	:	:	:
Utenfor fylket	170	101	(63)	:	(63)	:	:	:	:	:	:
Menn	133	(70)	(58)	:	(58)	:	:	:	:	:	:
Kvinner	:	:	:	:	:	:	:	:	:	:	:
0301 Oslo	107	(63)	:	:	:	:	:	:	:	:	:
Menn	(75)	:	:	:	:	:	:	:	:	:	:
Kvinner	:	:	:	:	:	:	:	:	:	:	:
0230 Lørenskog	:	:	:	:	:	:	:	:	:	:	:
Menn	:	:	:	:	:	:	:	:	:	:	:
Kvinner	:	:	:	:	:	:	:	:	:	:	:
0219 Bærum	:	:	:	:	:	:	:	:	:	:	:
Menn	:	:	:	:	:	:	:	:	:	:	:
Kvinner	:	:	:	:	:	:	:	:	:	:	:
Andre steder utenfor fylket	:	:	:	:	:	:	:	:	:	:	:
Menn	:	:	:	:	:	:	:	:	:	:	:
Kvinner	:	:	:	:	:	:	:	:	:	:	:
Uoppgitt oppmøteplass	127	(47)	:	:	:	:	:	:	(47)	:	:
Menn	109	:	:	:	:	:	:	:	:	:	:
Kvinner	:	:	:	:	:	:	:	:	:	:	:

Tabell 11. Yrkesaktive 16 år og over med fast arbeidsreise i uka 27. oktober - 2. november 1990, etter reisemåte, oppmøteplass, tallet på arbeidsreiser, reisetid og etter reisemåte, kjønn og alder

	I alt	Ett transportmiddel					To eller flere transportmidler			
		Bil	Buss	Tog, trikk, T-bane	Båt	Sykkel, gange over 10 min	Annet	Kollektiv transport og/eller sykkel, gange over 10 min	Kollektiv transport og bil	Andre kombinasjoner
I alt	2143	1583	(52)	:	:	271	(68)	:	:	120
Oppmøteplass, tallet på arbeidsreiser og reisetid										
Oppmøteplass i bostedskommunen ..	1646	1141	:	:	:	262	(68)	:	:	110
Reiste 1 gang	111	(81)	:	:	:	:	:	:	:	:
Under 45 min	(97)	(67)	:	:	:	:	:	:	:	:
45 min og over	:	:	:	:	:	:	:	:	:	:
Reiste 2 - 3 ganger	231	158	:	:	:	:	:	:	:	:
Under 45 min	231	158	:	:	:	:	:	:	:	:
45 min og over	:	:	:	:	:	:	:	:	:	:
Reiste 4 ganger eller flere	1303	902	:	:	:	210	(53)	:	:	(95)
Under 45 min	1280	879	:	:	:	210	(53)	:	:	(95)
45 min og over	:	:	:	:	:	:	:	:	:	:
Oppmøteplass utenfor bosteds-kommunen	417	380	:	:	:	:	:	:	:	:
Reiste 1 gang	(81)	(58)	:	:	:	:	:	:	:	:
Under 45 min	:	:	:	:	:	:	:	:	:	:
45 min og over	(81)	(58)	:	:	:	:	:	:	:	:
Reiste 2 - 3 ganger	:	:	:	:	:	:	:	:	:	:
Under 45 min	:	:	:	:	:	:	:	:	:	:
45 min og over	:	:	:	:	:	:	:	:	:	:
Reiste 4 ganger eller flere	309	300	:	:	:	:	:	:	:	:
Under 45 min	209	205	:	:	:	:	:	:	:	:
45 min og over	99	(94)	:	:	:	:	:	:	:	:
Uoppgitt oppmøteplass	(80)	(62)	:	:	:	:	:	:	:	:
Kjønn og alder										
Menn	1120	896	:	:	:	(79)	:	:	:	(62)
16-29	282	226	:	:	:	:	:	:	:	:
30-49	587	478	:	:	:	:	:	:	:	:
50-66	237	178	:	:	:	:	:	:	:	:
67-	:	:	:	:	:	:	:	:	:	:
Kvinner	1023	687	:	:	:	192	:	:	:	(58)
16-29	243	168	:	:	:	:	:	:	:	:
30-49	546	425	:	:	:	(52)	:	:	:	:
50-66	218	(89)	:	:	:	98	:	:	:	:
67-	:	:	:	:	:	:	:	:	:	:

Tabell 12. Boliger og bosatte. Hustype, tallet på rom, kjøkken. 3. november 1990

Tallet på rom på 6 m ² eller mer (kjøkken, gang, bad o.l. er ikke medregnet)	Boliger				Bosatte		
	I alt	Frittliggende enebolig eller våningshus tilknyttet gårdsdrift	Andre ene- og tomannsboliger og småhus	Blokk, leiegård e.l.	Forretningsbygg, bygg for felleshusholdning e.l.	I alt	Pr. bolig
I alt	2855	2464	323	(23)	46	6998	2,5
1 rom	118	104	:	:	:	164	1,4
Med kjøkken i alt	102	92	:	:	:	130	1,3
Kjøkken 6 m ² eller større	78	73	:	:	:	95	1,2
Kjøkken mindre enn 6 m ²	(23)	:	:	:	:	(35)	(1,5)
Uten kjøkken	:	:	:	:	:	:	:
2 rom	251	165	84	:	:	405	1,6
Med kjøkken i alt	251	165	84	:	:	405	1,6
Kjøkken 6 m ² eller større	178	114	64	:	:	291	1,6
Kjøkken mindre enn 6 m ²	72	51	(20)	:	:	114	1,6
Uten kjøkken	:	:	:	:	:	:	:
3 rom	548	433	94	:	:	1120	2,0
4 rom	921	792	110	:	:	2316	2,5
5 rom	509	480	(19)	:	:	1406	2,8
6 rom	306	295	:	:	:	896	2,9
7 rom	87	83	:	:	:	280	3,2
8 rom	53	53	:	:	:	185	3,5
9 rom eller flere	62	57	:	:	:	226	3,6

Tabell 13. Boliger, rom og bosatte, etter hustype. 3. november 1990

	I alt	Frittliggende enebolig eller våningshus tilknyttet gårdsdrift	Hus i kjede, rekkehus, terrassehus, vertikaldelt tomannsbolig	Horisontaldelt tomannsbolig eller annet boligbygg med mindre enn 3 etasjer	Blokk, leiegård e.l.	Forretningsbygg, bygg for felleshusholdning e.l.
Boliger i alt	2855	2464	196	126	(23)	46
Bosatte i alt	6998	6115	441	289	(56)	97
Rom i alt	11921	10599	667	388	(77)	191
Rom pr. bolig	4,2	4,3	3,4	3,1	(3,3)	4,2
Bosatte pr. bolig	2,5	2,5	2,3	2,3	(2,4)	2,1

Tabell 14. Boliger etter eieform og areal¹. Rom og bosatte, etter eieform. 3. november 1990

	I alt	Boligen eies			Boligen leies			
		I alt	Privat	Gjennom borettslag e.l.	I alt	Som tjenestebolig	For et avgrenset tidsrom	På andre vilkår
Boliger i alt	2855	2263	2058	206	592	43	125	424
Under 50 m ²	184	89	81	:	95	:	(33)	47
50 - 59 m ²	269	142	124	(19)	127	:	(31)	86
60 - 79 m ²	364	241	221	(20)	123	:	(19)	99
80 - 99 m ²	649	564	492	72	85	:	:	68
100 - 129 m ²	751	658	593	65	93	:	:	74
130 - 149 m ²	261	240	229	:	(21)	:	:	:
150 - 199 m ²	277	240	231	:	(37)	:	:	(24)
200 m ² eller mer	100	90	87	:	:	:	:	:
Bosatte i alt	6998	5837	5379	458	1161	96	246	819
Bosatte pr. bolig	2,5	2,6	2,6	2,2	2,0	2,2	2,0	1,9
Rom i alt	11921	9959	9110	849	1961	114	360	1488
Rom pr. bolig	4,2	4,4	4,4	4,1	3,3	2,7	2,9	3,5

¹ Medregnet kjøkken, gang, bad o.l.

Tabell 15. Boliger etter tallet på rom og tallet på bosatte. 3. november 1990

Tallet på bosatte	I alt	Tallet på rom								
		1	2	3	4	5	6	7	8	9 eller flere
Boliger i alt	2855	118	251	548	921	509	306	87	53	62
1	815	91	167	187	202	107	46	:	:	:
2	849	:	42	230	319	124	83	(24)	:	:
3	494	:	(21)	61	176	118	66	:	:	(20)
4	507	:	:	61	174	109	75	(29)	(24)	(19)
5	169	:	:	:	43	44	(34)	:	:	:
6 eller flere	21	:	:	:	:	:	:	:	:	:

Tabell 16. Boliger etter husets byggeår og hustype/eieform/oppvarmingskilde. Bosatte og rom, etter husets byggeår. 3. november 1990

	I alt	Husets byggeår							
		-1900	1901-1920	1921-1940	1941-1945	1946-1960	1961-1970	1971-1980	1981-1990
Boliger i alt	2855	263	146	337	52	607	512	511	428
Hustype									
Frittliggende enebolig eller våningshus tilknyttet gårdsdrift	2464	253	138	274	52	533	445	426	343
Hus i kjede, rekkehus, terrassehus eller vertikaldelt tomannsbolig	196	:	:	:	:	(30)	55	59	49
Horisontaldelt tomannsbolig eller annet boligbygg med mindre enn 3 etasjer	126	:	:	(38)	:	(23)	:	(21)	(32)
Blokk, leiegård eller annet boligbygg med 3 etasjer eller mer	(23)	:	:	:	:	:	:	:	:
Forretningsbygg, pensjonat, aldershjem, militærforlegning eller annet bygg for felleshusholdning	46	:	:	:	:	:	:	:	:
Eie/leieform									
Eies i alt	2263	205	105	241	43	474	449	423	323
Privat	2058	192	105	211	43	446	369	378	315
Gjennom borettslag eller boligaksjeselskap	206	:	:	(30)	:	(28)	80	45	:
Leies i alt	592	57	41	95	:	133	63	88	105
Som tjenestebolig	43	:	:	:	:	:	:	:	:
For et avgrenset tidsrom	125	:	:	(19)	:	(32)	:	:	(31)
På andre vilkår	424	48	(28)	70	:	91	41	66	70
Oppvarmingskilde									
Én kilde, i alt	1113	95	53	148	(25)	227	215	199	150
Sentralvarme	80	:	:	(20)	:	:	:	(24)	:
Elektriske ovner, varmekabler e.l.	422	(20)	(19)	(32)	:	72	73	96	101
Ovner for flytende brensel	58	:	:	:	:	:	:	:	:
Ovner for fast brensel	553	75	(29)	78	:	127	110	77	42
To eller flere kilder, i alt	1742	168	92	189	(27)	379	297	312	278
Elektriske ovner og ovner for fast brensel	1212	109	59	119	:	236	200	221	256
Elektriske ovner og ovner for flytende brensel	90	:	:	:	:	:	(28)	:	:
Ovner for fast og flytende brensel	82	(19)	:	:	:	(25)	:	:	:
Sentralvarme og én eller flere andre kilder	57	:	:	:	:	:	:	:	:
Andre kombinasjoner	302	(25)	:	46	:	87	58	53	:
Bosatte i alt	6998	527	313	657	124	1400	1277	1445	1255
Bosatte pr. bolig	2,5	2,0	2,1	1,9	2,4	2,3	2,5	2,8	2,9
Rom i alt	11921	1173	543	1239	202	2551	2182	2233	1797
Rom pr. bolig	4,2	4,5	3,7	3,7	3,9	4,2	4,3	4,4	4,2

Tabell 17.1. Boliger etter sanitærutstyr og størrelse. 3. november 1990

	I alt	Sanitærutstyr					
		Med WC			Uten WC		
		I alt	Med bad	Uten bad	I alt	Med bad	Uten bad
Boliger i alt	2855	2581	2478	104	274	132	142
Tallet på rom på 6 m² eller mer (kjøkken, gang, bad o.l. er <i>ikke</i> medregnet)							
1-2 rom	369	286	251	(34)	83	(24)	60
3 rom	548	466	435	(30)	83	(38)	44
4 rom	921	867	848	(19)	54	(34)	(21)
5 rom eller flere	1017	963	943	(20)	54	(36)	:

Tabell 17.2. Boliger og bosatte. Sanitærutstyr/byggeår, størrelse og tilgjengelighet. 3. november 1990

	I alt	Av dette med både bad og WC	Husets byggeår		
			-1900	1901-1960	1961-1990
			Boliger i alt	2855	2478
Tallet på rom på 6 m² eller mer (kjøkken, gang, bad o.l. er <i>ikke</i> medregnet)					
1 rom	118	53	(22)	66	(31)
Med kjøkken 6 m ² eller større	78	(21)	(22)	44	:
Med kjøkken mindre enn 6 m ²	(23)	:	:	:	:
Uten kjøkken	:	:	:	:	:
2 rom	251	199	(19)	114	117
Med kjøkken 6 m ² eller større	178	131	:	93	73
Med kjøkken mindre enn 6 m ²	72	67	:	(21)	43
Uten kjøkken	:	:	:	:	:
3 rom	548	435	52	274	222
4 rom	921	848	55	295	572
5 rom	509	477	(38)	219	252
6 rom	306	276	(40)	108	158
7 rom	87	82	:	(35)	45
8 rom	53	48	:	(20)	(26)
9 rom eller flere	62	60	(22)	:	(30)
Etasjeplassering. Heis					
Boliger med beboelsesrom i én etasje i alt					
Kjelleretasje	1880	1621	143	650	1088
Underetasje	107	87	:	(26)	76
1. etasje	82	70	:	(27)	47
2. etasje	1406	1255	90	432	884
3. etasje	244	171	(29)	147	68
4. etasje	(40)	(37)	:	:	:
I hus med heis	:	:	:	:	:
I hus uten heis	:	:	:	:	:
5. etasje eller høyere	:	:	:	:	:
I hus med heis	:	:	:	:	:
I hus uten heis	:	:	:	:	:
Boliger med beboelsesrom i flere etasjer i alt					
1. etasje og underetasje/kjeller	975	857	120	491	364
1. og 2. etasje	196	185	:	47	139
1. og 2. etasje og underetasje/kjeller	699	597	96	418	185
1., 2. og 3. etasje	60	55	:	:	(33)
Andre etasjekombinasjoner	:	:	:	:	:
Bosatte i alt	6998	6370	527	2494	3978
Bosatte pr. bolig	2,5	2,6	2,0	2,2	2,7
Rom i alt	11921	10686	1173	4536	6212
Rom pr. bolig	4,2	4,3	4,5	4,0	4,3

Tabell 18. Boliger etter standardindikatorer. Bosatte etter alder og standardindikatorer. 3. november 1990

	Boliger	Bosatte								
		I alt	0-19	20-29	30-39	40-49	50-59	60-69	70-79	80-
I alt ¹	2855	6998	1645	1059	935	904	712	820	635	283
Hustype										
Frittliggende enebolig eller våningshus tilknyttet gårdsdrift	2464	6115	1414	882	763	818	678	808	564	187
Småhus	323	729	216	158	(94)	(90)	:	:	(56)	:
Blokk, leiegård, forretningsbygg, bygg for felleshusholdning e.l.	69	153	:	(48)	:	:	:	:	:	:
Tallet på rom. Kjøkken										
1 - 2 rom	369	569	(67)	153	:	(80)	(47)	(64)	(89)	:
Med kjøkken	352	535	(63)	137	:	(68)	(45)	(64)	(89)	:
Uten kjøkken	:	:	:	:	:	:	:	:	:	:
3 - 4 rom	1469	3436	754	519	410	409	394	460	363	126
5 rom eller flere	1017	2992	847	415	433	431	293	346	169	(59)
Byggeår										
- 1900	263	527	(69)	(87)	(53)	(49)	(50)	(85)	98	:
1901 - 1960	1141	2494	427	372	218	242	276	474	346	136
1961 - 1990	1451	3978	1172	629	608	629	407	311	176	(46)
Oppvarmingskilder										
En kilde, i alt	1113	2579	514	406	287	307	327	366	285	(87)
Sentralvarme, elektriske ovner, varmekabler e.l.	502	1134	254	193	150	150	144	122	(88)	:
Ovner for flytende brensel	58	107	:	:	:	:	:	:	:	:
Ovner for fast brensel	553	1337	257	190	135	157	161	222	166	(49)
To eller flere kilder, i alt	1742	4419	1154	682	593	614	407	504	335	130
Elektriske ovner og ovner for fast brensel	1212	3199	901	523	459	436	254	340	203	(83)
Elektriske ovner og ovner for flytende brensel	90	228	(57)	:	:	:	:	:	:	:
Ovner for fast og flytende brensel	82	184	:	:	:	:	:	:	:	:
Sentralvarme og én eller flere andre kilder	57	124	:	:	:	:	:	:	:	:
Andre kombinasjoner	302	683	141	(74)	(78)	113	(80)	(97)	(78)	:
Sanitærforhold										
Har både bad og WC	2478	6370	1610	1003	832	863	662	761	488	150
Har WC, men ikke bad	104	172	:	:	:	:	:	:	:	:
Har bad, men ikke WC	132	230	:	:	:	:	:	:	:	:
Har verken bad eller WC	142	226	:	:	:	:	:	(45)	(69)	:
Etasjeplassering. Heis										
Boliger med beboelsesrom i én etasje i alt	1880	4353	983	731	545	595	455	533	378	134
1. etasje, kjelleretasje eller underetasje	1596	3804	870	614	480	537	423	469	303	108
2. etasje eller høyere	285	549	112	116	(65)	(58)	:	(64)	(75)	:
I hus med heis	:	:	:	:	:	:	:	:	:	:
I hus uten heis	280	544	112	111	(65)	(58)	:	(64)	(75)	:
Boliger med beboelsesrom i flere etasjer	975	2645	685	358	335	326	279	338	242	(83)
Plan i boligen										
Boliger med kjøkken, bad, WC og minst ett beboelsesrom på ett plan	2282	5869	1501	904	790	806	599	697	445	128
Ele-/leieform										
Eies i alt	2263	5837	1413	779	744	794	668	758	527	155
Privat	2058	5379	1300	707	688	740	634	698	472	139
Gjennom borettslag e.l.	206	458	113	(72)	(56)	(53)	:	(60)	(55)	:
Leies	592	1161	255	309	136	127	(66)	113	(93)	(62)
Tallet på bosatte										
1	815	815	:	106	(46)	(66)	(71)	192	202	111
2	849	1697	(65)	177	107	139	281	486	353	(90)
3	494	1481	329	302	215	235	203	136	(46)	:
4	507	2030	817	337	365	328	123	:	:	:
5	169	846	379	139	134	140	:	:	:	:
6 eller flere	21	129	(58)	:	:	:	:	:	:	:

¹ Se tekstdelen, pkt. 5.

Tabell 19. Husholdninger, familier og personer, etter type husholdning¹. Husholdninger etter type husholdning¹ og tallet på familier i husholdningen/yrkesaktivitet i husholdningen/eieform/tallet på rom i boligen og kjøkken. 3.november 1990

	I alt	En- person- hus- hold- ninger	Flerpersonhusholdninger uten barn			Flerpersonhusholdninger med barn			
			I alt	2 per- soner	3 per- soner eller flere	I alt	1 barn	2 barn	3 barn eller flere
Personer i alt	6998	815	2895	1588	1308	3287	1313	1495	479
Familier i alt	3190	815	1362	922	440	1013	480	432	101
Husholdninger i alt	2855	815	1172	794	378	868	400	372	96
Tallet på familier i husholdningen									
1 familie	2532	815	993	666	327	724	320	313	91
2 familier	311	.	169	128	41	142	80	57	:
3 familier	:	.	:	.	:	:	:	:	:
4 familier eller flere	:	.	:	.	:	:	:	:	:
Yrkesaktivitet. Tallet på yrkesaktive i uka									
Husholdning uten yrkesaktive	1097	592	418	392	(26)	86	41	(31)	:
Husholdning med 1 yrkesaktiv	736	223	234	157	77	279	137	112	(30)
Heltid ²	581	182	171	109	62	228	107	95	(27)
Deltid	155	(40)	63	48	:	51	(31)	:	:
Husholdning med 2 yrkesaktive ...	781	.	361	244	117	420	173	198	49
Begge på heltid	422	.	219	143	76	203	86	101	:
En på heltid	300	.	111	77	(33)	190	75	85	(29)
Ingen på heltid	60	.	(32)	(24)	:	(28)	:	:	:
Husholdning med 3 yrkesaktive ...	196	.	121	.	121	75	42	(30)	:
Alle på heltid	72	.	42	.	42	(30)	:	:	:
To på heltid	87	.	53	.	53	(35)	(21)	:	:
En på heltid	(32)	.	(23)	.	(23)	:	:	:	:
Ingen på heltid	:	.	:	.	:	:	:	:	:
Husholdning med 4 yrkesaktive og over	45	.	(38)	.	(38)	:	:	:	:
Eie-/leieform									
Eies i alt	2263	506	1036	697	339	721	310	330	80
Privat	2058	440	958	639	319	660	279	307	73
Gjennom borettslag e.l.	206	66	78	58	(20)	61	(31)	(23)	:
Leies i alt	592	309	136	97	(39)	147	90	41	:
Som tjenestebolig	43	(20)	:	:	:	:	:	:	:
For et avgrenset tidsrom	125	66	(30)	.	.	(29)	(19)	.	:
På andre vilkår	424	223	98	77	(20)	103	65	(30)	:
Tallet på rom. Kjøkken									
1 rom	118	91	(23)	:	:	:	:	:	:
Med kjøkken i alt	102	81	(21)	:	:	:	:	:	:
Kjøkken 6 m ² eller større	78	66	:	:	:	:	:	:	:
Kjøkken mindre enn 6 m ² ...	(23)	:	:	:	:	:	:	:	:
Uten kjøkken	:	:	:	:	:	:	:	:	:
2 rom	251	167	49	(36)	:	(34)	(25)	:	:
Med kjøkken i alt	251	167	49	(36)	:	(34)	(25)	:	:
Kjøkken 6 m ² eller større	178	116	(33)	(24)	:	(29)	(23)	:	:
Kjøkken mindre enn 6 m ² ...	72	51	:	:	:	:	:	:	:
Uten kjøkken	:	:	:	:	:	:	:	:	:
3 rom	548	187	253	208	44	109	57	49	:
4 rom	921	202	405	300	105	313	150	137	(27)
5 rom	509	107	214	119	96	188	68	91	(30)
6 rom	306	46	137	80	57	123	57	50	:
7 rom	87	:	44	(24)	(20)	(38)	(21)	:	:
8 rom	53	:	(21)	:	:	(27)	:	:	:
9 rom eller flere	62	:	(25)	:	(23)	(32)	:	:	:

¹ I denne tabellen er barn (ugifte hjemmeboende) 18 år og over holdt utenfor ved grupperingen av husholdninger etter type. Husholdninger som har barn bare i alderen 18 år og over, er derfor regnet som flerpersonhusholdninger uten barn. ² Heltid er *samt* avtalt/vanlig arbeidstid på 30 timer eller mer i uka (alle arbeidsforhold).

Tabell 20. Husholdninger, familier og personer, etter husholdningsstørrelse/type husholdning. Absolutte tall og prosent. 3. november 1990

	Absolutte tall			Prosent		
	Personer	Familier	Husholdninger	Personer	Familier	Husholdninger
I alt	6998	3190	2855	100,0	100,0	100,0
Husholdningsstørrelse						
1 person	815	815	815	11,6	25,5	28,5
2 personer	1697	977	849	24,2	30,6	29,7
3 personer	1481	588	494	21,2	18,4	17,3
4 personer	2030	590	507	29,0	18,5	17,8
5 personer eller flere	975	220	190	13,9	6,9	6,7
Husholdningstype						
Énpersonhusholdninger	815	815	815	11,6	25,5	28,5
Alder						
- 24	92	92	92	1,3	2,9	3,2
25 - 34	61	61	61	0,9	1,9	2,1
35 - 44	51	51	51	0,7	1,6	1,8
45 - 69	299	299	299	4,3	9,4	10,5
70 - 79	202	202	202	2,9	6,3	7,1
80 - 84	71	71	71	1,0	2,2	2,5
85 -	(40)	(40)	(40)	(0,6)	(1,3)	(1,4)
Flerpersonhusholdninger uten barn ¹	2895	1362	1172	41,4	42,7	41,1
Alder eldste person						
- 44	959	427	330	13,7	13,4	11,6
45 - 69	1392	643	583	19,9	20,2	20,4
70 - 79	452	244	214	6,5	7,6	7,5
80 - 84	(68)	(37)	(33)	(1,0)	(1,2)	(1,2)
85 -	:	:	:	:	:	:
Flerpersonhusholdninger med barn ¹	3287	1013	868	47,0	31,8	30,4
Alder yngste barn						
0 - 6	1468	501	391	21,0	15,7	13,7
7 - 15	1494	418	385	21,3	13,1	13,5
16 - 17	326	95	92	4,7	3,0	3,2
Tallet på barn i husholdningen						
1 barn	1313	480	400	18,8	15,0	14,0
2 barn	1495	432	372	21,4	13,5	13,0
3 barn	448	96	91	6,4	3,0	3,2
4 barn eller flere	31	5	5	0,4	0,2	0,2

¹ I denne tabellen er barn (ugifte hjemmeboende) 18 år og over holdt utenfor ved grupperingen av husholdninger etter type. Husholdninger som har barn bare i alderen 18 år og over, er derfor regnet som flerpersonhusholdninger uten barn.

Tabell 21. Husholdninger etter type husholdning¹ og disponering av personbil/avfallssortering.
3. november 1990

	I alt	Husholdninger med barn	Husholdninger uten barn					
			I alt	Alder eldste person				
				-24	25-44	45-69	70-79	80-
Husholdninger i alt	2855	868	1987	236	297	882	416	156
Disponering av personbil								
1 bil	1425	452	972	126	161	474	163	49
2 biler	667	343	324	49	78	154	(34)	:
3 biler eller flere	153	47	106	48	(23)	(35)	:	:
Husholdningen disponerer ikke bil	610	(26)	584	:	(35)	218	220	98
Avfallssortering (kildesortering)								
Husholdningen sorterer avfall, i alt	907	313	593	66	86	280	126	(35)
Papir ²	463	148	316	44	(28)	144	83	:
Glass ²	521	201	320	(39)	56	141	67	:
Batterier ²	564	216	348	50	53	151	66	(27)
Maling, lakk, olje e.l. ²	128	(38)	90	:	(22)	(37)	:	:
Annet avfall ²	248	59	189	:	:	103	48	:
Husholdningen sorterer ikke avfall	1949	555	1394	170	210	602	290	121

¹ I denne tabellen er barn (ugifte hjemmeboende) 18 år og over holdt utenfor ved grupperingen av husholdninger etter type. Husholdninger som har barn bare i alderen 18 år og over, er derfor regnet som husholdninger uten barn. ² Noen husholdninger sorterer flere typer avfall. Derfor blir summen av husholdninger etter avfallstype større enn tallet på husholdninger som sorterer avfall i alt.

Tabell 24. Barn 0-17 år etter alder, familietype og mors/fars yrkesaktivitet i uka 27. oktober -
2. november 1990

Alder	I alt	Ektepar med barn		Mor/far med barn		
		I alt	Av dette		I alt	Av dette med yrkesaktiv mor/far
			En av foreldrene yrkesaktiv	Begge foreldrene yrkesaktive		
Barn i alt ¹	1422	1112	335	704	310	171
0 - 6 år	559	413	147	226	146	(75)
7 - 12 år	444	344	(93)	234	100	(56)
13 - 17 år	419	355	(95)	244	(64)	:

¹ Barn 0-17 år i alt er ikke det samme som personer 0-17 i alt. Se tekstdelen, pkt. 4.1.

Tabell 25. Personer 67 år og over i privathusholdning. Alder, tallet på personer i husholdningen og indikatorer for boligstandard. 3. november 1990

	I alt	Aldersgruppering 1				Aldersgruppering 2				
		67 - 79 år		80 år og over		67 - 74 år		75 -79 år		
		Bor alene	Bor med flere	Bor alene	Bor med flere	Bor alene	Bor med flere	Bor alene	Bor med flere	
I alt ¹	1201	286	632	145	138	183	468	103	164	
Hustype										
Frittliggende enebolig eller våningshus tilknyttet gårdsdrift	1040	248	605	(91)	(96)	172	467	(76)	138	
Småhus	109	:	:	:	:	:	:	:	:	
Blokk, leiegård, forretningsbygg, bygg for felleshusholdning e.l.	:	:	:	:	:	:	:	:	:	
Tallet på rom. Kjøkken										
1 - 2 rom	161	(86)	:	:	:	(61)	:	:	:	
Med kjøkken	161	(86)	:	:	:	(61)	:	:	:	
Uten kjøkken	:	:	:	:	:	:	:	:	:	
3 - 4 rom	644	147	371	(51)	(76)	101	288	(46)	(83)	
5 rom eller flere	348	(56)	234	:	:	:	182	:	(51)	
Byggeår										
- 1900	153	:	(88)	:	:	:	(62)	:	:	
1901 - 1960	670	152	383	(71)	(65)	101	297	(51)	(86)	
1961 - 1990	330	106	178	:	:	(76)	144	:	:	
Oppvarmingskilder										
Én kilde, i alt	506	152	267	:	(47)	106	212	(46)	(55)	
Sentralvarme, elektriske ovner, varmekabler e.l.	180	(81)	(65)	:	:	(61)	(52)	:	:	
Ovner for flytende brønse	:	:	:	:	:	:	:	:	:	
Ovner for fast brønse	286	(56)	181	:	:	:	148	:	:	
To eller flere kilder, i alt	647	137	381	(71)	(59)	(91)	290	(46)	(91)	
Sentralvarme og én eller flere andre kilder	:	:	:	:	:	:	:	:	:	
Andre kombinasjoner	635	132	377	(71)	(56)	(91)	286	:	(91)	
Sanitærforhold										
Har både bad og WC	910	207	552	(66)	(85)	147	436	(61)	117	
Har enten bad eller WC	127	(51)	:	:	:	:	:	:	:	
Har verken bad eller WC	116	:	(57)	:	:	:	:	:	:	
Etasjeplassering. Heis										
Boliger med beboelsesrom i én etasje i alt	708	223	352	(71)	(63)	157	279	(66)	(73)	
1. etasje, kjelleretasje eller underetasje	584	157	319	(51)	(57)	111	258	(46)	(61)	
2. etasje eller høyere	124	(66)	:	:	:	(46)	:	:	:	
I hus med heis	:	:	:	:	:	:	:	:	:	
I hus uten heis	124	(66)	:	:	:	(46)	:	:	:	
Boliger med beboelsesrom i flere etasjer	445	(66)	296	:	:	:	223	:	(74)	
Plan i boligen										
Boliger med kjøkken, bad, WC og minst ett beboelsesrom på ett plan	825	202	495	(56)	(72)	142	392	(61)	103	
Eie-/leieform										
Eies i alt	949	197	597	(61)	(94)	132	469	(66)	128	
Privat	848	157	552	(56)	(83)	111	434	(46)	119	
Gjennom borettslag e.l.	101	:	(45)	:	:	:	:	:	:	
Leies	204	(91)	(51)	(51)	:	(66)	:	:	:	

¹ Se tekstdelen, pkt. 5.

Tabell 26. Folkemengde etter alder, kjønn og type bostedsstrøk/grunnkrets. 3. november 1990

	I alt	Alder										
		0-6	7-15	16-19	20-24	25-29	30-49	50-59	60-66	67-69	70-79	80-
Kommunen	7043	559	677	409	569	490	1839	712	537	293	650	308
Menn	3510	286	359	200	294	251	931	364	270	146	293	116
Kvinner	3533	273	318	209	275	239	908	348	267	147	357	192
Type bostedsstrøk og kjønn												
Tettsteder												
Tettbygde strøk	2387	196	222	149	197	179	643	225	185	92	201	98
Menn	1136	107	116	74	93	86	315	102	90	46	78	29
Kvinner	1251	89	106	75	104	93	328	123	95	46	123	69
1691 Dokka	2387	196	222	149	197	179	643	225	185	92	201	98
Menn	1136	107	116	74	93	86	315	102	90	46	78	29
Kvinner	1251	89	106	75	104	93	328	123	95	46	123	69
Spredtbygde strøk	4645	360	454	260	372	309	1192	487	352	201	448	210
Menn	2370	179	242	126	201	165	613	262	180	100	215	87
Kvinner	2275	181	212	134	171	144	579	225	172	101	233	123
Uoppgift	11	3	1	-	-	2	4	-	-	-	1	-
Delområde, grunnkrets og kjønn												
01 Østsinni	3473	265	333	225	294	247	943	347	267	135	281	136
Menn	1698	134	173	114	150	122	473	168	136	66	119	43
Kvinner	1775	131	160	111	144	125	470	179	131	69	162	93
0101 Landmo	389	14	11	14	29	32	51	52	42	24	61	59
Menn	163	8	8	9	12	17	25	22	21	9	17	15
Kvinner	226	6	3	5	17	15	26	30	21	15	44	44
0102 Smeby	233	20	9	9	20	15	43	38	31	12	26	10
Menn	112	12	3	3	12	6	23	17	15	5	13	3
Kvinner	121	8	6	6	8	9	20	21	16	7	13	7
0103 Moskaug/Vestheim	1257	126	140	98	118	102	397	105	68	29	55	19
Menn	606	62	67	45	62	47	194	49	34	14	23	9
Kvinner	651	64	73	53	56	55	203	56	34	15	32	10
0104 Sentrum	142	13	10	3	14	14	26	9	9	6	29	9
Menn	67	9	5	2	7	6	13	6	4	3	10	2
Kvinner	75	4	5	1	7	8	13	3	5	3	19	7
0105 Torstu	418	27	48	34	21	22	128	38	43	20	30	7
Menn	216	16	27	20	8	13	64	15	22	13	17	1
Kvinner	202	11	21	14	13	9	64	23	21	7	13	6
0106 Glimt	303	17	31	25	28	17	98	35	14	13	15	10
Menn	163	6	17	14	20	11	48	22	6	7	8	4
Kvinner	140	11	14	11	8	6	50	13	8	6	7	6
0107 Tranlia	208	10	24	17	20	6	60	17	20	10	15	9
Menn	100	3	12	8	7	4	28	11	10	5	8	4
Kvinner	108	7	12	9	13	2	32	6	10	5	7	5
0108 Skiaker	278	14	32	12	20	23	76	33	21	12	31	4
Menn	143	5	17	7	9	12	42	16	13	6	15	1
Kvinner	135	9	15	5	11	11	34	17	8	6	16	3
0109 Gry	245	24	28	13	24	16	64	20	19	9	19	9
Menn	128	13	17	6	13	6	36	10	11	4	8	4
Kvinner	117	11	11	7	11	10	28	10	8	5	11	5
02 Nordsinni	1276	119	119	57	109	103	323	126	95	57	122	46
Menn	648	66	64	26	52	53	170	63	43	32	59	20
Kvinner	628	53	55	31	57	50	153	63	52	25	63	26
0201 Brustuen	125	11	14	4	11	10	34	11	9	6	11	4
Menn	60	7	9	1	3	6	16	6	3	4	4	1
Kvinner	65	4	5	3	8	4	18	5	6	2	7	3
0202 Skogvang	294	23	23	16	26	17	75	24	29	14	37	10
Menn	148	17	10	7	13	7	38	14	10	7	21	4
Kvinner	146	6	13	9	13	10	37	10	19	7	16	6
0203 Nordli/Åsli	137	9	8	6	15	7	29	15	11	10	19	8
Menn	67	5	3	2	7	2	16	7	6	6	10	3
Kvinner	70	4	5	4	8	5	13	8	5	4	9	5
0204 Myrvang	163	15	16	5	14	14	42	11	19	9	14	4
Menn	88	8	12	3	7	9	23	3	8	5	8	2
Kvinner	75	7	4	2	7	5	19	8	11	4	6	2
0205 Thomli/Fjeldheim	150	13	19	8	4	12	43	9	11	7	17	7
Menn	77	8	10	3	2	3	28	2	5	4	8	4
Kvinner	73	5	9	5	2	9	15	7	6	3	9	3
0206 Dæli/Skolmen	407	48	39	18	39	43	100	56	16	11	24	13
Menn	208	21	20	10	20	26	49	31	11	6	8	6
Kvinner	199	27	19	8	19	17	51	25	5	5	16	7
03 Torpa	2283	172	224	127	166	138	569	239	175	101	246	126
Menn	1160	86	121	60	92	76	285	133	91	48	115	53
Kvinner	1123	86	103	67	74	62	284	106	84	53	131	73
0301 Fredheim	418	29	47	23	30	24	110	38	20	16	55	26
Menn	193	9	20	15	16	9	57	20	8	4	27	8
Kvinner	225	20	27	8	14	15	53	18	12	12	28	18

Tabell 26 (forts.). Folkemengde etter alder, kjønn og type bostedsstrøk/grunnkrets. 3. november 1990

	I alt	Alder										
		0-6	7-15	16-19	20-24	25-29	30-49	50-59	60-66	67-69	70-79	80-
0302 Solvang	287	20	30	16	22	26	74	31	25	14	20	9
Menn	143	11	15	8	11	15	33	19	12	10	8	1
Kvinner	144	9	15	8	11	11	41	12	13	4	12	8
0303 Lysvold	149	6	15	7	9	9	39	16	17	10	15	6
Menn	85	5	9	3	7	5	19	11	8	5	9	4
Kvinner	64	1	6	4	2	4	20	5	9	5	6	2
0304 Lundhaug	312	27	27	15	28	13	66	36	21	18	44	17
Menn	168	12	15	8	18	7	33	21	11	11	24	8
Kvinner	144	15	12	7	10	6	33	15	10	7	20	9
0305 Granvang/Solbakken ...	217	11	22	12	14	8	56	26	15	6	28	19
Menn	114	4	14	5	10	4	28	15	9	2	12	11
Kvinner	103	7	8	7	4	4	28	11	6	4	16	8
0306 Dal	190	6	13	13	10	10	38	30	17	9	31	13
Menn	94	3	9	3	4	6	17	18	10	5	13	6
Kvinner	96	3	4	10	6	4	21	12	7	4	18	7
0307 Solheim	386	39	39	21	27	23	104	30	37	14	30	22
Menn	193	22	23	9	13	13	57	12	20	5	9	10
Kvinner	193	17	16	12	14	10	47	18	17	9	21	12
0308 Valatun	324	34	31	20	26	25	82	32	23	14	23	14
Menn	170	20	16	9	13	17	41	17	13	6	13	5
Kvinner	154	14	15	11	13	8	41	15	10	8	10	9
Uoppgitt	11	3	1	-	-	2	4	-	-	-	1	-

Tabell 27.1. Yrkesaktive 16 år og over, etter næring, kjønn og type bostedsstrøk/delområde. 3. november 1989 - 2. november 1990

	I alt	Jordbruk, skogbruk, fiske og fangst	Oljeutvinning og bergverksdrift	Industri	Kraft- og vannforsyning	Bygge- og anleggsvirksomhet	Varehandel, hotell- og restaurantvirksomhet	Transport, lagring, post- og telekommunikasjoner	Bank-, finans- og forsikringsvirksomhet, eiendomsdrift og forretningsmessig tjenesteyting	Offentlig, sosial og privat tjenesteyting
Kommunen ¹	3385	458	:	508	82	363	560	195	121	1089
Menn	1881	295	:	354	71	350	247	159	67	328
Kvinner	1504	163	:	154	:	:	313	36	54	761
Type bostedsstrøk og kjønn										
Tettsteder										
Tettbygde strøk	1207	:	:	215	:	(96)	277	(84)	:	441
Menn	631	:	:	154	:	(92)	105	(67)	:	134
Kvinner	576	:	:	(62)	:	:	172	:	:	308
1691 Dokka	1207	:	:	215	:	(96)	277	(84)	:	441
Menn	631	:	:	154	:	(92)	105	(67)	:	134
Kvinner	576	:	:	(62)	:	:	172	:	:	308
Spredtbygde strøk	2173	437	:	326	:	286	307	150	(70)	561
Menn	1245	267	:	220	:	280	118	131	:	162
Kvinner	928	170	:	107	:	:	189	:	:	399
Uoppgitt	:	:	:	:	:	:	:	:	:	:
Delområde og kjønn										
01 Østsinni	1820	128	:	310	(53)	184	377	116	(52)	601
Menn	1019	(89)	:	224	:	179	149	(93)	:	198
Kvinner	801	:	:	(86)	:	:	228	:	:	402
02 Nordsinni	604	(84)	:	106	:	(56)	(86)	:	:	210
Menn	249	:	:	(63)	:	(56)	:	:	:	:
Kvinner	355	(48)	:	:	:	:	(63)	:	:	176
03 Torpa	957	252	:	126	:	142	121	(95)	:	191
Menn	608	165	:	(86)	:	136	(51)	(83)	:	(64)
Kvinner	349	(87)	:	:	:	:	(70)	:	:	128
Uoppgitt	:	:	:	:	:	:	:	:	:	:

¹ Se tekstdelen, pkt. 5.

Tabell 27.2 (forts.). Yrkesaktive 16 år og over, etter næring, kjønn og type bostedsstrøk/grunnkrets.
3. november 1989 - 2. november 1990

	I alt	Primær	Sekundær	Tertiær		
				I alt	Off., sosial og privat tjenesteyting	Andre tertiær-næringer
03 Torpa	957	252	277	427	191	236
Menn	608	165	231	212	(64)	148
Kvinner	349	(87)	(46)	215	128	(88)
0301 Fredheim	225	:	(46)	142	(77)	(65)
Menn	146	:	(46)	(78)	:	(52)
Kvinner	(79)	:	:	(65)	(51)	:
0302 Solvang	(95)	:	:	:	:	:
Menn	:	:	:	:	:	:
Kvinner	(51)	:	:	:	:	:
0303 Lysvold	(53)	:	:	:	:	:
Menn	:	:	:	:	:	:
Kvinner	:	:	:	:	:	:
0304 Lundhaug	126	:	(56)	:	:	:
Menn	102	:	(51)	:	:	:
Kvinner	:	:	:	:	:	:
0305 Granvang/Solbakken	105	:	:	:	:	:
Menn	(70)	:	:	:	:	:
Kvinner	:	:	:	:	:	:
0306 Dal	(81)	:	:	:	:	:
Menn	(48)	:	:	:	:	:
Kvinner	:	:	:	:	:	:
0307 Solheim	126	:	(49)	(48)	:	:
Menn	(68)	:	:	:	:	:
Kvinner	(58)	:	:	:	:	:
0308 Valatun	147	:	(54)	(55)	:	:
Menn	101	:	:	:	:	:
Kvinner	(45)	:	:	:	:	:
Uoppgitt	:	:	:	:	:	:

Tabell 28. Privathusholdninger. Utvalgte kjennetegn for boligstandard, og disponering av personbil. Bostedsstrøk/grunnkrets. 3. november 1990

	Alle privat- hushold- ninger	Boligen har både bad og WC	Kjøkken 6 m ² og over	Boligen bygget etter 1960	Hushold- ningen eier boligen	Hushold- ningen dispo- nerer bil	Bolig- rommene er på ett plan ¹	Boligen ligger i 2. et. eller høyere og huset har ikke heis
Kommunen	2855	2478	2674	1451	2263	2245	2282	283
Type bostedsstrøk								
Tettsteder								
Tettbygde strøk	973	902	893	606	725	809	819	110
1691 Dokka	973	902	893	606	725	809	819	110
Spredtbygde strøk	1880	1574	1779	843	1538	1433	1461	172
Uoppgitt	:	:	:	:	:	:	:	:
Delområde og grunnkrets								
01 Østsinni	1390	1270	1286	811	1084	1155	1162	138
0101 Landmo	185	177	180	117	123	137	159	45
0102 Smøby	104	90	104	(29)	88	87	77	:
0103 Moskaug/Vestheim	480	456	436	353	362	432	419	(21)
0104 Sentrum	54	(39)	(39)	:	(24)	(34)	(30)	(19)
0105 Torstu	160	148	151	97	134	127	135	:
0106 Glimt	105	90	97	56	86	105	89	:
0107 Tranlia	97	97	89	(40)	92	59	89	:
0108 Skiaker	126	112	114	61	108	106	107	:
0109 Gry	80	62	76	45	67	68	56	:
02 Nordsinni	519	431	492	226	401	405	401	64
0201 Brustuen	51	46	44	(32)	44	41	46	:
0202 Skogvang	158	143	146	70	122	108	128	:
0203 Nordli/Åsli	55	(38)	55	:	49	48	(34)	:
0204 Myrvang	79	62	78	(22)	54	58	55	:
0205 Thomli/Fjeldheim	50	(39)	46	(25)	(38)	(35)	(39)	:
0206 Dæli/Skolmen	125	102	123	62	95	115	98	:
03 Torpa	944	774	893	412	778	683	717	80
0301 Fredheim	184	150	173	69	153	147	132	(28)
0302 Solvang	119	100	117	51	109	82	96	:
0303 Lysvold	48	41	44	(30)	(38)	(38)	(38)	:
0304 Lundhaug	118	111	116	57	106	94	101	:
0305 Granvang/Solbakken	127	89	117	42	97	68	87	:
0306 Dal	87	65	82	45	72	62	62	:
0307 Solheim	152	129	142	55	128	113	118	:
0308 Valatun	109	89	102	63	75	79	82	:
Uoppgitt	:	:	:	:	:	:	:	:

¹ Boligen har kjøkken, bad/dusj, WC og minst ett beboelsesrom i samme etasje.

0538 NORDRE LAND



— 207 Grunnkretsnummer
— Kommunegrense
— Grense for delområde og grunnkrets

Kartgrunnlag M ca. 1:250 000
 Tillatelsenr. 74/91 Statens kartverk

Utsnitt av kretskart

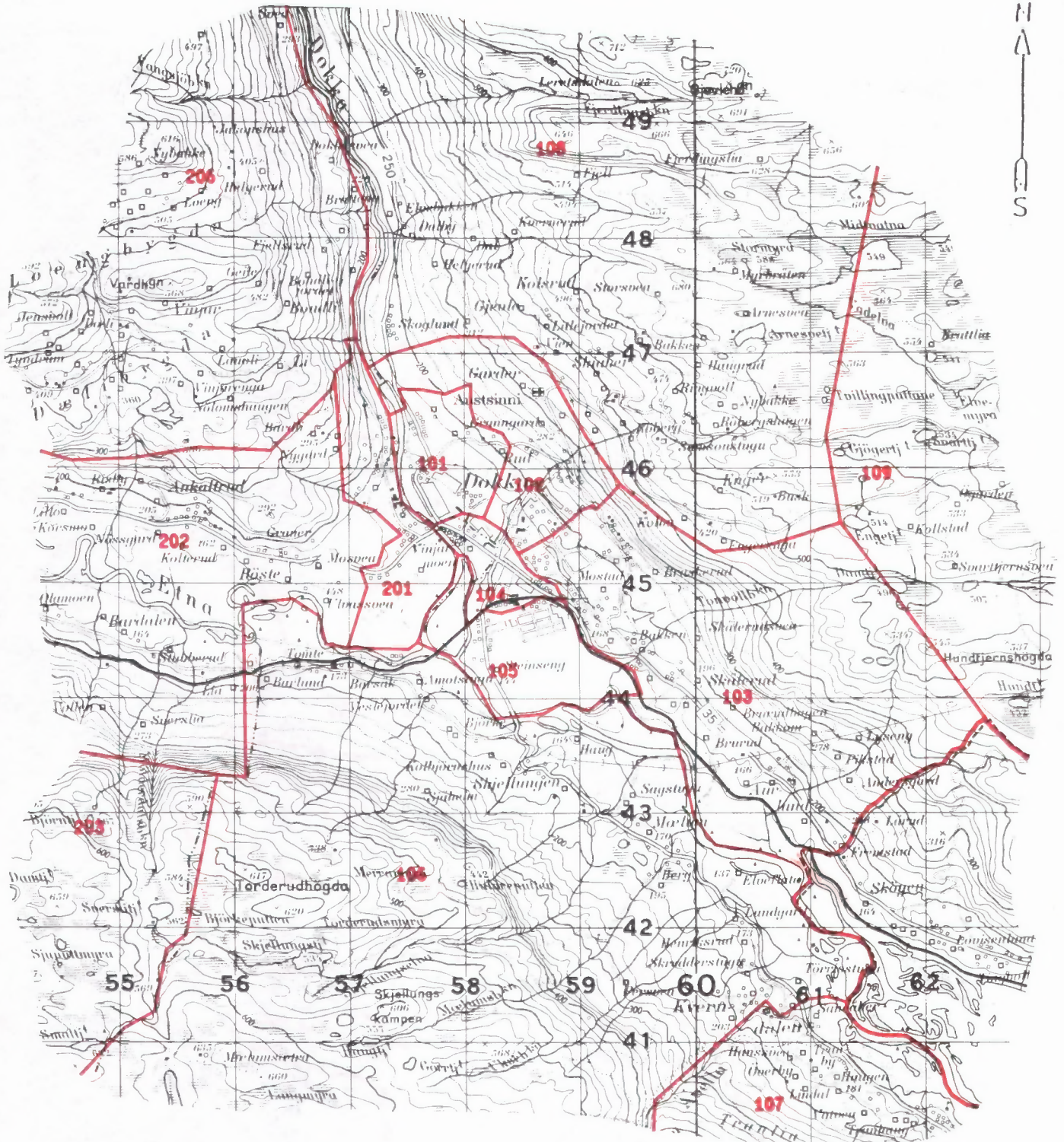

Kartgrunnlag M ca. 1:50 000
Tillatelsesnr. 74/91 Statens kartverk

Avgrensning av Dokka tettsted

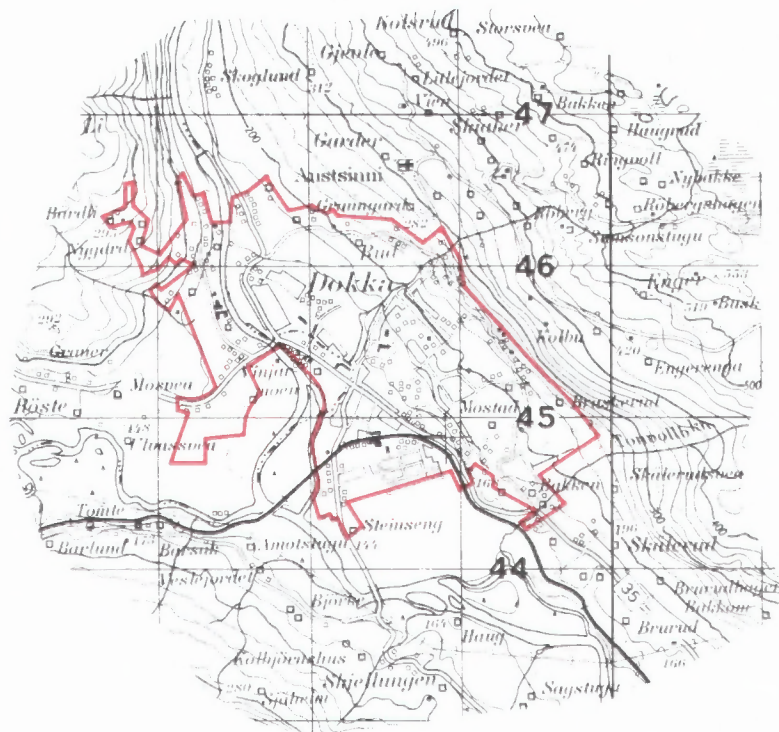

Kartgrunnlag M ca. 1:50 000
Tillatelsenr. 74/91 Statens kartverk



FoB 90

Folke- og
boligtelling 1990
gjennomføres av
Statistisk sentralbyrå

Opgavene er undergitt taushetsplikt.
De vil bare bli brukt til å utarbeide statistikk
og vil bli oppbevart på en betryggende måte

VIKTIG:

Bruk helst
blyant eller
blå/svart kulepenn

Slik:

Ikke slik:



1 Hvem bor du sammen med i leiligheten?
Rettleidingen beskriver hva vi mener med
en leilighet. Sett flere kryss hvis nødvendig.

- | | |
|---------------------------------------|---|
| <input type="checkbox"/> Ingen | <input type="checkbox"/> Søsken |
| <input type="checkbox"/> Ektefelle | <input type="checkbox"/> Svigerforeldre,
svigerinne,
svoger,
svigerbarn,
tante, onkel,
niese, nevø |
| <input type="checkbox"/> Samboer | <input type="checkbox"/> Besteforeldre,
barnebarn |
| <input type="checkbox"/> Datter, sønn | <input type="checkbox"/> Andre personer |
| <input type="checkbox"/> Mor, far | |

**2 Hadde du inntektsgivende arbeid i minst
100 timer i året fra 3. nov. 1989 til
2. nov. 1990?**

Arbeid som ulønnet familiemedlem i
familiebedrift regnes også som inntekts-
givende arbeid (f.eks. butikk, gårdsbruk).

- Ja Nei

! Svarte du nei her, skal du ikke
fylle ut resten av denne siden.

**3 Hvor mange måneder hadde du
heltids- og/eller deltidsarbeid i
året fra 3. nov. 1989 til 2. nov. 1990?**
Se rettleidingen.

Heltid: måneder

Deltid: måneder

**4 Oppgi navn og adresse på det arbeids-
stedet (bedriften) der du hadde inntekts-
givende arbeid lengst tid i året fra
3. nov. 1989 til 2. nov. 1990.**

Med bedrift menes fabrikk, butikk,
gårdsbruk, ligningskontor e.l.

Navn:

Gate/vei:

Poststed:

**5 Beskriv virksomheten på dette arbeids-
stedet så nøyaktig som mulig.**

Skriv f.eks. produksjon av møbler, salg
av biler, bokhandel, jordbruk, utleie av
maskiner, arkitektvirksomhet e.l.

Virksomhet:

**6 Hvilket yrke (tittel) hadde du på dette
arbeidsstedet?**

Skriv f.eks. hjemmehjelp, rørlegger, frisør,
sykepleier, rengjøringshjelp, kokk, plate-
arbeider, salgskonsulent, førskolelærer e.l.

Yrke:

**7 På hvilken måte er/var du knyttet til
arbeidsstedet du oppgav i spørsmål 4?**

- Som fast eller midlertidig ansatt
- Som selvstendig næringsdrivende (eier)
- Som familiemedlem uten fast lønn
i familiebedrift

**8 Hadde du inntektsgivende arbeid i uken
27. okt. - 2. nov. 1990 ?**
Se rettleidingen.

- Ja Nei

! Svarte du nei her, skal du ikke
fylle ut resten av denne siden.

**9 Hva er din vanlige/avtalte
ukentlige arbeidstid?**

- 1-9 timer 30-34 timer
- 10-19 timer 35-39 timer
- 20-29 timer 40 timer eller mer

**10 Hvor mange timer inntektsgivende arbeid
utførte du i uken 27. okt. - 2. nov.?**

- 1-9 timer 35-39 timer
- 10-19 timer 40 timer eller mer
- 20-29 timer Ingen, jeg
arbeidet ikke
denne uken
- 30-34 timer

! Arbeidet du ikke denne uken, skal du
ikke fylle ut resten av denne siden.

**11 Hvor møtte du på arbeid i uken
27. okt. - 2. nov.?** Se rettleidingen.

Jeg møtte fast på samme arbeidssted/
adresse som jeg førte opp i spørsmål 4

Jeg møtte fast på annet sted.
Oppgi adresse

Kommune:

Gate/vei:

Poststed:

Jeg møtte på forskjellige steder
denne uken

! Møtte du på forskjellige steder denne uken
skal du ikke fylle ut resten av denne siden.

**12 Hvor mange ganger reiste eller gikk du
fra hjemstedet til arbeidsstedet i uken
27. okt. - 2. nov.?**

Med hjemsted menes adressen i navne-
feltet øverst på skjemaet.

Ingen, jeg er bosatt på arbeidsstedet

1 gang

(arbeider hjemme)

2-3 ganger

Ingen, jeg var ikke på hjem-
stedet denne uken

4 ganger eller
flere

! Reiste du ikke denne uken, skal du
ikke fylle ut resten av denne siden.

**13 Hvor lang tid brukte du vanligvis
fra hjemstedet til arbeidsstedet
(én vei) i uken 27. okt. - 2. nov.?**

Under 15 min 45-59 min

15-29 min 60-89 min

30-44 min 90 min eller
mer

**14 Hvilke transportmidler brukte du vanligvis
fra hjemstedet til arbeidsstedet (én vei)
i uken 27. okt. - 2. nov.?**

Sett flere kryss hvis nødvendig.

Bil Båt

Buss Brukte sykkel,
gikk i mer enn
10 min

Tog, trikk, T-bane Annet

Spørsmålene på denne siden gjelder leiligheten der oppgavegiveren er registrert bosatt 3. november 1990 ifølge Folkeregisteret, se adressen nedenfor.

Send det utfylte skjemaet tilbake i den vedlagte svarkonvolutten. Dersom flere i leiligheten har fått skjema, se rettledningen.

Adresse:

1 Bosatte i leiligheten 3. november 1990. Inntektsgivende arbeid i uken 27. oktober - 2. november 1990. Ukentlig arbeidstid.

FØR OPP personer født 1974 eller tidligere som ikke står på navnelisten fra før. Ta bare med personer som er registrert bosatt i leiligheten (adressen ovenfor) ifølge Folkeregisteret.

SETT KRYSS for inntektsgivende arbeid i uken 27. oktober - 2. november 1990 og ukentlig arbeidstid for alle personer på navnelisten. Se rettledningen.

Oppgavegiver:	Fødselsår	Hadde ikke inntektsgivende arbeid	Hadde inntektsgivende arbeid: 1 - 29 timer i uken	30 timer eller mer i uken
Andre bosatte i leiligheten:		<input type="checkbox"/>	<input type="checkbox"/>	<input type="checkbox"/>
		<input type="checkbox"/>	<input type="checkbox"/>	<input type="checkbox"/>
		<input type="checkbox"/>	<input type="checkbox"/>	<input type="checkbox"/>
		<input type="checkbox"/>	<input type="checkbox"/>	<input type="checkbox"/>
		<input type="checkbox"/>	<input type="checkbox"/>	<input type="checkbox"/>
		<input type="checkbox"/>	<input type="checkbox"/>	<input type="checkbox"/>

Bruk eget ark hvis du trenger mer plass

2 Hvor mange rom på 6 m² eller mer er det i leiligheten? Ta ikke med kjøkken, gang, bad o.l.

1 2 3 4 5

6 7 8 9 eller flere

3 Hvor stor er leiligheten målt i kvadratmeter? Regn med alle rom til boligformål, også kjøkken, gang, bad o.l.

Under 50 m² 100-129 m²

50-59 m² 130-149 m²

60-79 m² 150-199 m²

80-99 m² 200 m² eller mer

4 Hvor stort kjøkken er det i leiligheten?

6 m² eller større Det er ikke kjøkken i leiligheten

Mindre enn 6 m²

5 Er det bad eller dusj inne i leiligheten?

Ja Nei

6 Er det vannklosett inne i leiligheten?

Ja Nei

7 Hva slags oppvarmingskilder er det i leiligheten?

Sentralvarme (radiatorer e.l.) Ovner for flytende brensel (olje, parafin e.l.)

Elektriske ovner, varmekabler e.l. Ovner for fast brensel (ved, koks e.l.)

8 Har leiligheten kjøkken, bad/dusj, wc og minst ett beboelsesrom i samme etasje?

Ja Nei

9 Hvilken etasje ligger leiligheten i? Sett flere kryss hvis leiligheten har beboelsesrom i flere etasjer.

Kjelleretasje Underetasje

1. 2. 3. 4. 5. eller høyere

10 Hva slags eie-/leieforhold er det til leiligheten? Sett bare ett kryss.

Jeg/vi eier den gjennom et borettslag eller boligaksjeselskap

Jeg/vi eier den alene eller sammen med andre

Jeg/vi leier den gjennom arbeidet (tjenestebolig)

Jeg/vi leier den for et avgrenset tidsrom

Jeg/vi leier den på andre vilkår

11 Hvor mange personbiler disponerer de som bor i leiligheten?

Ingen 1 2 3 eller flere

12 Sorterer husholdningen til vanlig avfallet sitt? Sett bare kryss for avfallstyper som blir levert/hentet etter at de er sortert ut.

Ingen særskilt sortering. Praktisk vanskelig, mangler tilbud e.l.

Papir Maling, lakk, olje e.l.

Glass Annet avfall

Batterier

13 Hva slags hus ligger leiligheten i? Se rettledningen.

Frittliggende enebolig eller våningshus tilknyttet gårdsdrift

Hus i kjede, rekkehus, terrassehus eller vertikaldelt tomannsbolig

Horisontaldelt tomannsbolig eller annet boligbygg med mindre enn 3 etasjer

Blokk, leiegård eller annet boligbygg med 3 etasjer eller mer

Forretningsbygg, pensjonat, aldershjem, militærforlegning eller annet bygg for felleshusholdning

14 Er det heis i huset?

Ja Nei

15 Hvor mange leiligheter er det i huset?

1 2 3 4 5

6 7 8 9 eller flere

16 Når ble huset bygd? (opprinnelig byggeår)

1900 eller før 1946 - 1960

1901 - 1920 1961 - 1970

1921 - 1940 1971 - 1980

1941 - 1945 1981 - 1990

Pris kr 50,00

Publikasjonen utgis i kommisjon hos Universitetsforlaget, Oslo, og er til salgs hos alle bokhandlere.

ISBN 82-537-3483-2