

1231 ULLENSVANG



# Folke- og bustadteljing 1990

Ullensvang

**FOLKE- OG BUSTADTELJING  
1990**

**KOMMUNEHEFTE**

**1231 ULLENSVANG**

STATISTISK SENTRALBYRÅ  
OSLO-KONGSVINGER 1991

ISBN 82-537-3148-5

**EMNEGRUPPE**  
31 Folketellinger

**ANDRE EMNEORD**  
Arbeidstid  
Befolkning  
Boliger  
Grunnkretser  
Husholdninger  
Sysselsetting  
Yrkesaktive

## Forord

Hovudformålet med Folke- og bustadteljing 1990 er å gi eit bilete av befolkningen og levekåra i det norske samfunnet.

Eit anna viktig formål er å gi statistikk for mindre geografiske område som kommunar og delar av kommunar. For å dekkje dette formålet gir Statistisk sentralbyrå ut eit statistisk hefte for kvar kommune.

Når kommunehefta for alle kommunane i eit fylke er publiserte, vil det bli laga eit samandrag for fylket med tabellar som svarar til dei som finst i kommunehefta. Når alle kommunane i landet har fått hefta sine, vil det også bli laga eit samandrag for heile landet.

Innan utgangen av 1992 vil det vere etablert ein endeleg folketeljingsfil, og det blir utarbeidd eit hefte som dokumenterer folketeljingsprosjektet.

Resultata frå FoB90 vil i tillegg vere tilgjengelege i databasar i SSB, bl.a. Regionalstatistisk database. Det er vidare planar om ei spreing av folketeljingsdata i samband med publisering av annan statistikk frå SSB. Resultata vil ein også kunne få på maskinlesbar form. Brukarar som ønskjer meir omfattande bearbeiding av materialet vil få dette gjort i SSB mot å betale kostnadene.

Oslo/Kongsvinger, 16. oktober 1991

Svein Longva

---

Jan Furseth



## Innhald

	Side
Tabellregister .....	6
Figurdel .....	7
Tekstdel	
1. Formål .....	8
2. Opplegg og gjennomføring .....	8
2.1. Kva statistikken omfattar .....	8
2.2. Grunnlag for statistikken .....	8
2.3. Datainnsamling .....	8
3. Feilkjelder og uvisse resultat .....	8
4. Einingar, geografiske nivå og kjennemerke .....	9
4.1. Einingar .....	9
4.2. Geografiske nivå .....	10
4.3. Kjennemerke .....	11
4.3.1. Personkjennemerke .....	11
4.3.2. Bustadkjennemerke .....	14
4.3.3. Hushaldskjennemerke .....	15
5. Merknader til tabellane .....	16
Tabelldel .....	17
Vedlegg	
Kart over grunnkrinsar	
Kart over tettstader	
Personskjema	
Bustadskjema	

### Standardteikn i tabellar

- Null
- 0,0 Mindre enn 0,5 av den brukte eininga

## Tabellregister

	Side
1. Folkemengd ved folketeljingane 1875 - 1990, etter kommunegrensar pr. 3. november 1990 . . . . .	17
2. Folkemengd etter kjønn, ekteskapeleg status og alder. 3. november 1990 . . . . .	17
3. Hovudtal for utdanning. Personar 16-66 år etter yrkesaktivitet, arbeidstid i året, kjønn og utdanning. 3. november 1989 - 2. november 1990 . . . . .	18
4. Personar 16 år og over. Hovudtal for yrkesaktivitet i året 3. november 1989 - 2. november 1990 . . . . .	19
5. Hovudtal for yrkesaktive i året 3. november 1989 - 2. november 1990 . . . . .	20
6. Yrkesaktive 16 år og over, etter alder og næring/yrkesfelt. 3. november 1989 - 2. november 1990 . . . . .	21
7. Yrkesaktive 16 år og over, etter kjønn, arbeidstid i året og næring/yrkesfelt. 3. november 1989 - 2. november 1990 . . . . .	22
8. Hovudtal for yrkesaktive i veka 27. oktober - 2. november 1990, etter vanleg/avtala arbeidstid . . . . .	24
9. Yrkesaktive 16 år og over i veka 27. oktober - 2. november 1990, etter kjønn, vanleg/avtala arbeidstid og næring/yrkesfelt . . . . .	25
10. Yrkesaktive 16 år og over med fast oppmøteplass på arbeid i veka 27. oktober - 2. november 1990, etter talet på arbeidsreiser, reisetid og yrkesfelt/oppmøteplass . . . . .	26
11. Yrkesaktive 16 år og over med fast arbeidsreise i veka 27. oktober - 2. november 1990, etter reisemåte, oppmøteplass, talet på arbeidsreiser, reisetid og etter reisemåte, kjønn og alder . . . . .	27
12. Bustader og busette. Hustype, talet på rom, kjøkken. 3. november 1990 . . . . .	28
13. Bustader, rom og busette, etter hustype. 3. november 1990 . . . . .	28
14. Bustader etter eigeform og areal. Rom og busette, etter eigeform. 3. november 1990 . . . . .	28
15. Bustader etter talet på rom og talet på busette. 3. november 1990 . . . . .	29
16. Bustader etter byggjeår for huset og hustype/eigeform/kjelde til oppvarming. Busette og rom, etter byggjeår for huset. 3. november 1990 . . . . .	29
17. Bustader og busette. Sanitærutstyr, storleik og tilgjenge. 3. november 1990 . . . . .	30
18. Bustader etter standardindikatorar. Busette etter alder og standardindikatorar. 3. november 1990 . . . . .	31
19. Hushald, familiar og personar, etter hushaldstipe. Hushald etter hushaldstipe og talet på familiar i hushaldet/yrkesaktivitet i hushaldet/eigeform/talet på rom i bustaden og kjøkken. 3. november 1990 . . . . .	32
20. Hushald, familiar og personar, etter hushaldsstorleik/hushaldstipe. Absolutte tal og prosent. 3. november 1990 . . . . .	33
21. Hushald etter hushaldstipe og disponering av personbil/sortering av avfall. 3. november 1990 . . . . .	34
22. Familiar i privathushald etter familietype. Personar etter alder og familietype. 3. november 1990 . . . . .	34
23. Hovudtal for par og personar i par. 3. november 1990 . . . . .	35
24. Barn 0-17 år etter alder, familietype og mors/fars yrkesaktivitet i veka 27. oktober - 2. november 1990 . . . . .	35
25. Personar 67 år og over. Alder, talet på personar i hushaldet, hushaldstipe og indikatorar for bustadstandard. 3. november 1990 . . . . .	36
26. Folkemengda etter alder, kjønn og type bustadstrøk/grunnkrins. 3. november 1990 . . . . .	37
27. Yrkesaktive 16 år og over i året, etter næring, kjønn og type bustadstrøk/grunnkrins. 3. november 1990 . . . . .	39
28. Privathushald. Utvalde kjenneteikn for bustadstandard, og disponering av personbil. Bustadstrøk/grunnkrins. 3. november 1990 . . . . .	41

Figur 1. Yrkesaktive 16 år og over, etter næring. Prosent. 1980 og 1990

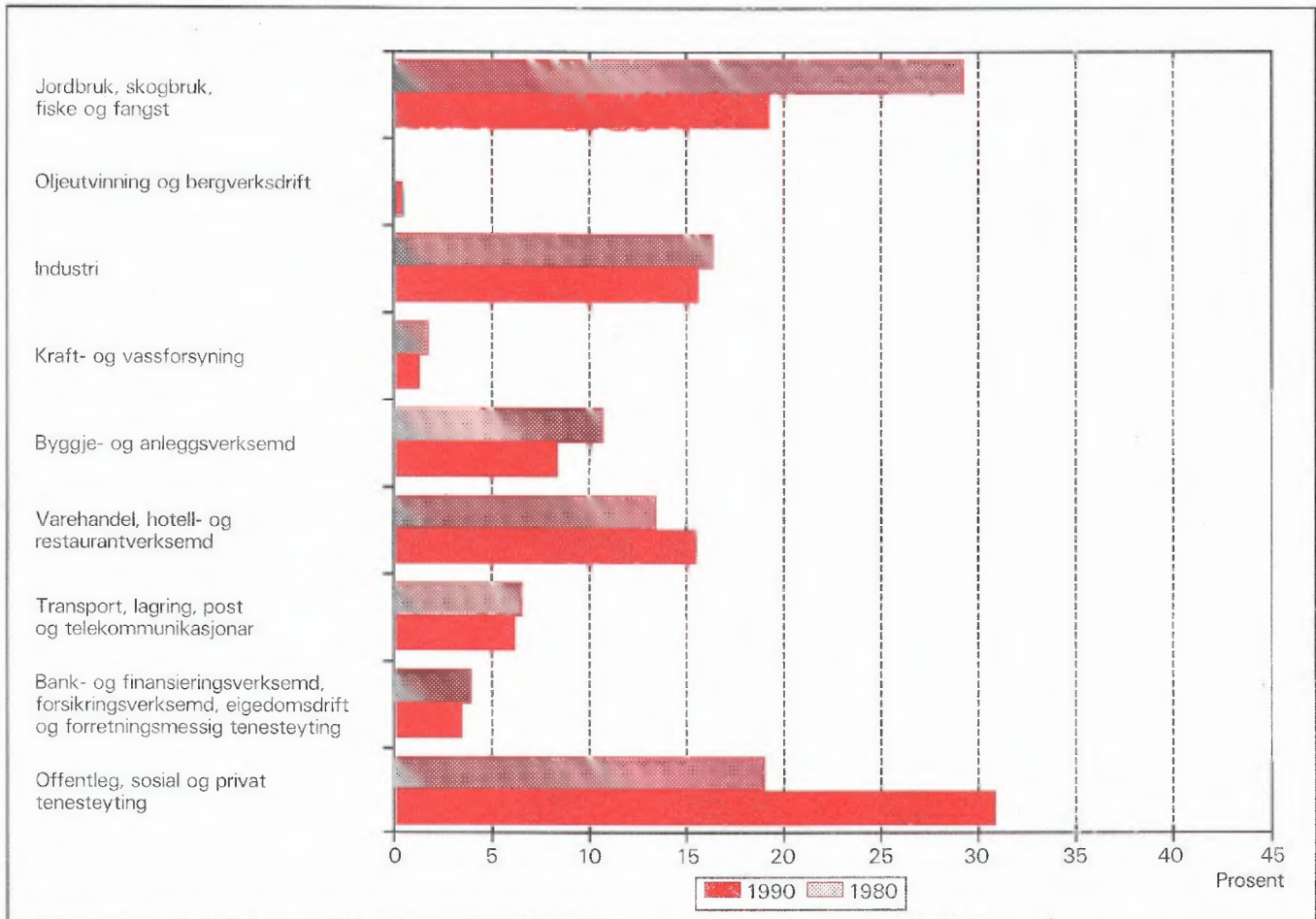

Figur 2. Hovudtal for bustadstandard og disponering av bil. Prosent. 1980 og 1990

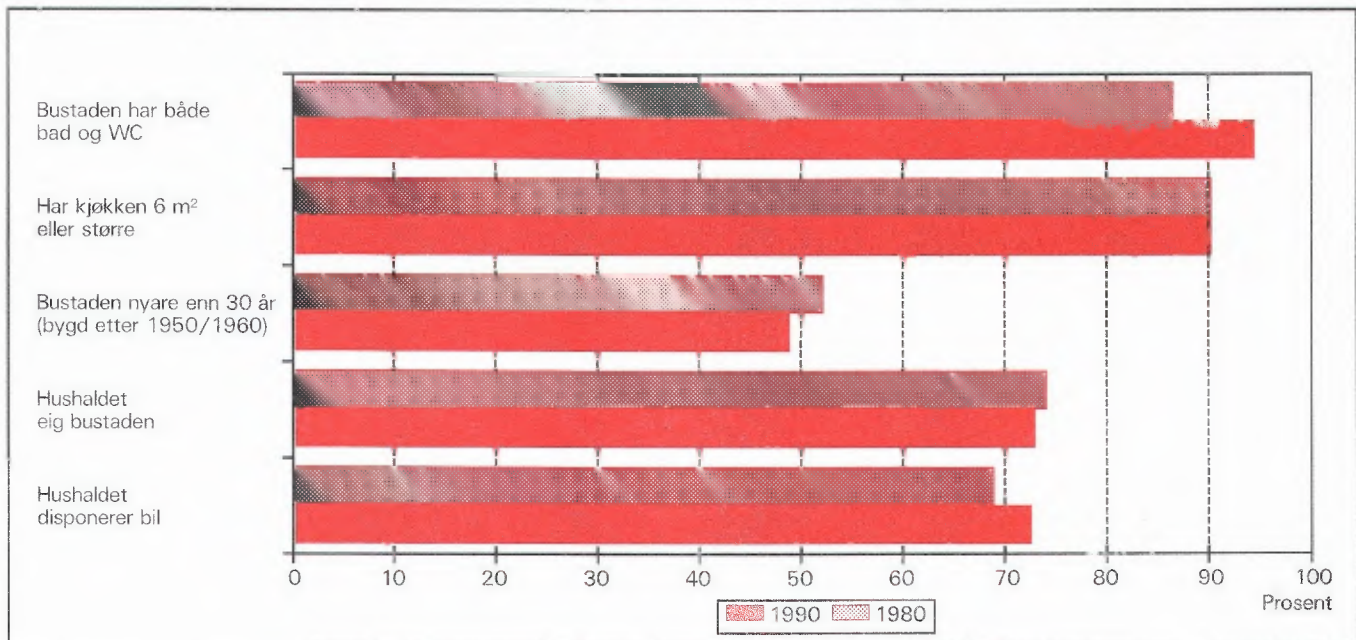



# 1. Formål

Hovudformålet med Folke- og bustadteljing 1990 (FoB90) er å gi eit bilete av befolkningen og levkåra i det norske samfunnet. Moderne folketeljningar legg stor vekt på å sjå opplysningar om bustader og butilhøve, sysselsetjing og yrke, utdannings- og inntektsforhold, arbeidsreiser mv. i samanheng.

Formålet med denne publikasjonen er å gi ei omtale av kvar kommune, og av område som er mindre enn ein kommune (delområde, krinsar, tettstader).

## 2. Opplegg og gjennomføring

### 2.1. Kva statistikken omfattar

FoB90 omfattar alle personar (også utanlandske statsborgarar) som var registrerte som busette i Noreg på teljingstidspunktet 3. november 1990, i samsvar med forskriftene om føring og ordning av folke-registra.

Bustadteljinga har med alle privatbustader der minst éin person var registrert som busett 3. november 1990.

Teljinga omfattar *ikkje* bustader der det ikkje budde folk eller der det budde nokon berre mellombels (t.d. ugifte personar som oppheldt seg utanom foreldrehelmen på grunn av skolegang). Det er heller ikkje henta inn opplysningar om bustaden for dei som oppheldt seg i aldersheimar, pleieheimar, barneheimar og andre fellesinstitusjonar og får stell og tilsyn der.

Eininga *hus* er ikkje med i teljinga, men det blir gitt nokre opplysningar om det huset som bustaden ligg i.

### 2.2. Grunnlag for statistikken

I kommunar med færre enn 6 000 innbyggjarar fekk alle personar som var fødte i 1974 eller tidlegare, eit personskjema. Den eldste i kvar familie fekk i tillegg eit bustadskjema.

Svara på spørsmåla på desse utgjer dei fleste opplysningane i folke- og bustadteljinga. Dei andre oppgåvene kjem frå ulike statistiske og administrative register. Dei viktigaste registerkjennemerka er kjønn, alder og andre demografiske kjennemerke og utdanning.

I kommunar med 6 000 eller fleire innbyggjarar er det henta inn opplysningar på skjema berre frå eit utval av befolkningen 16 år og over. Teljingsopplegget i utvalskommunane blir omtala i hefta for dei respektive kommunane, og i det informasjonsheftet som er nemnt.

Det er laga eit eige informasjonshefte som m.a. gjer greie for bakgrunn, metode, fagleg innhald og opplegg for bearbeiding av teljinga. Heftet kan ein få ved å vende seg til SSB, Folketeljingskontoret.

### 2.3. Datainnsamling

Folketeljingsskjema blei sende i posten direkte til kvar einskild oppgavegivar. Namn og adresse frå Det sentrale personregister (DSP) blei førde på i førehand.

Alle oppgavegivarane fekk eit personskjema med rettleiing. I tillegg fekk den eldste i kvar familie eit bustadskjema og ein svarkonvolutt.

Utfylte skjema frå alle oppgavegivarane i leilegheita/bustaden blei sende samla tilbake i svarkonvolutt. Der det budde fleire familiar i same bustad, blei det berre brukt éin svarkonvolutt og berre eitt bustadskjema blei utfylt. Innsamlingsmetoden gav derfor grunnlag for å gruppere personar til hushald (sjå nedanfor).

Personar som ikkje hadde sendt inn folketeljingskjema til rett tid, fekk tilsendt inntil to adresserte purringar.

## 3. Feilkjelder og uvisse resultat

Ved gjennomføring og bearbeiding av ei statistisk undersøking vil det alltid kunne oppstå feil som kan gi utslag i resultatata.

Dei fleste feila oppstår vanlegvis under oppgaveinnhentinga og kjem av urette svar eller mangelfullt utfylte skjema. Ved bearbeiding kan det oppstå feil når opplysningane blir koda, i vårt tilfelle spesielt opplysningane om næring og yrke.

SSB har ikkje kontakta oppgavegivarane dersom det vart funne feil eller manglar ved utfyllinga. Materialet har likevel gjennomgått omfattande maskinelle kontroll- og opprettingsrutinar. For kjennemerke med uoppgitt svar er det rekna ut eit mest mogleg sannsynleg svar på grunnlag av dei andre opplysningane personen har gitt og ut frå svara frå andre oppgavegivarar.

Kontroll- og opprettingsrutinane vil bli nærare omtala i publikasjonen som dokumenterer FoB90-prosjektet. Publikasjonen vil bli gitt ut sist i 1992.

SSB gjennomfører ei kvalitetsundersøking i samband med folketeljinga. Undersøkinga tek sikte på å kontrollere kvaliteten av hushaldssamansetjinga i folketeljinga. Vidare skal ein vurdere eventuelle konsekvensar for statistikken av å nytte regelverket i folkeregisterlova som grunnlag for geografisk plassering av befolkningen. Ein ventar at resultatata vil liggje føre i 1992.

## 4. Einingar, geografiske nivå og kjennemerke

Når ikkje anna er nemnt, gjeld opplysningane situasjonen 3. november 1990.

### 4.1. Einingar

#### Person

Teljinga omfattar alle personar som etter folkeregistret er registrert som busett i Noreg på teljingsdagen 3. november 1990. Kven som skal reknast som busett og kvar dei skal ha adressa si, går fram av forskriftene om føring og ordning av folkeregistra.

#### Busette

Med busette meiner vi personar busette i privathushald. Talet på *busette i alt* vil derfor vere mindre enn talet på *personar i alt* i kommunen (folkemengd).

#### Barn

I tabellane 19-21 og 23-24 omfattar omgrepet *Barn* ugifte heimebuande barn under 18 år som er registrerte busette i familien til minst ein av foreldra eller andre føresette. Eldre barn som bur i heimen, er ikkje rekna som barn etter denne definisjonen.

#### Par (ektepar og sambuarpar)

Som *Par* blir rekna gifte par og sambuarpar.

Gifte par er ektepar som er registrerte busette i same privatbustad, aldersheim, pleieheim e.l.

Sambuarpar er personar som lever saman i ekteskapsliknande forhold utan å ha inngått formelt ekteskap.

Begge personane i eit par må vere registrerte som busette på same adressa.

## Familie

Som familie reknar vi:

- ektepar og eventuelle ugifte heimebuande barn utan omsyn til alderen på barnet
- mor/far med ugifte heimebuande barn utan omsyn til alderen på barnet
- kvar enkelt person som ikkje hører med i gruppene over (einsleg)

Eit familienummer er eitt av kjennemerka for kvar person i Det sentrale personregister. Grupperinga til familie i teljinga er gjort med utgangspunkt i dette familienummeret.

Alle i ein familie i teljinga må vere registrerte busette på same adressa (same kommune og poststad), og dei kan berre inngå i eitt hushald. Personar, t.d. ektefellar, som etter denne regelen er plasserte på kvar sin stad, er ikkje grupperte til same familie i teljinga, sjølv om dei har likt familienummer i Det sentrale personregister.

Barn som har gått ut av familien fordi dei har fått egne barn, har meldt flytting og/eller inngått ekteskap, blir aldri rekna til foreldra sin familie på eit seinare tidspunkt. Når t.d. eit ektepar bur saman med eit skilt barn, utgjer ektefellane og barnet kvar sin familie.

Ein familie kan aldri bestå av meir enn to generasjonar.

Ugifte sysken som bur saman i ein bustad der ingen av foreldra er busette, blir rekna som kvar sin éinpersonfamilie.

Personar med ukjend bustad eller familienummer blir rekna som einslege (éinpersonfamiliar).

I eit sambuarpar utgjer kvar sambuar sin eigen familie saman med egne barn. Felles barn er med i familien til éin av foreldra.

## Hushald

Til same hushald er rekna personar som er registrerte busette i same bustad. Slike hushald blir kalla *bustadhushald*. Eit hushald kan vere samansett av ein eller fleire familiar. Grupperinga av personar til bustadhushald er hovudsakleg gjort ut frå innsendingsmåten (felles retur) og opplysningar gitt i teljingsskjemaet. Sjølv om Det sentrale personregister ikkje gir oversikt over kven som bur saman i kvar einskild bustad, er adresseopplysningane i registeret nytta som eit supplement i arbeidet med å konstruere hushaldet.

I teljinga blir det skilt mellom privat- og felleshushald.

Grappa *Privathushald* omfattar personar som er registrerte som busette i same privatbustad. Sidan alle opplysningane om hushald i teljinga er knytt til denne typen, er talet på hushald i alt derfor lik talet på privathushald.

Til *Felleshushald* er rekna slike som er registrerte busette i aldersheimar, pleieheimar, barneheimar o.l., og som får stell og tilsyn der. Tilsette som er busette i/ved felleshushaldet, er alltid rekna som busette i privathushald. Det same gjeld militært personell som er registrerte busette i forlegningen.

Folketeljinga gir ikkje statistikk over felleshushald. Det er hovudsakleg fordi personar som oppheld seg på institusjon, men som er registrerte busette i heimen, tilhører privathushaldet dei er registrerte i. Ein statistikk på dette grunnlaget ville derfor gi eit misvisande bilete.

### **Bustad (leilegheit)**

Ein bustad er eitt eller fleire rom som er bygde eller ombygde til heilårs privatbustad for ein eller fleire personar. Det må vere tilgjenge til rommet/romma utan at ein må gå gjennom ein annan bustad. For å gjere det enkelt blir det i tabellane brukt nemninga bustad i staden for privatbustad.

Ein bustad er t.d. rekkjehusleilegheit, leilegheit i tomannsbustad, leilegheit i leigegard, blokkleilegheit og hybelleilegheit. Einebustad er også leilegheit.

Ein hybel i privathus er ein bustad dersom han har eigen inngang. I hybelhus er kvar hybel rekna som eigen bustad, også der rom som t.d. kjøkken og bad er felles. Leilegheiter og hyblar som blir disponerte av privathushald i sjukehus, institusjonar, militærforlegningar o.l., er alltid rekna som eigen bustad.

I somme tilfelle kan ein bustad omfatte meir enn ei leilegheit. Det gjeld når personar i same familie (t.d. ugifte barn) bur i eiga leilegheit (t.d. hybelleilegheit) på same adressa som resten av familien. I slike tilfelle omfattar bustaden alle leilegheitene som familiemedlemmane brukar.

Fordi omgrepet bustadhushald blir brukt, blir talet på bustader det same som talet på privathushald i teljinga.

Det er ikkje innhenta oppgåver for bustader der ingen er registrert busett (sjå avsnitt 2.1).

Hus er ikkje eiga eining i teljinga, men bustadkjennermerka omfattar nokre opplysningar om huset som bustaden ligg i.

## **4.2. Geografiske nivå**

### **Grunnkrins, delområde**

Grunnkrinsane er utforma slik at dei skal vere stabile over ein rimeleg tidsperiode. Ein grunnkrins er eit samanhengande geografisk område, og har mest mogleg einsarta natur, næringsgrunnlag, kommunikasjonsforhold og busetnad. Folkemengd og areal bør ikkje variere for sterkt. Visse variasjonar i befolkningsgrunnlaget finst likevel - ein krins i spreittbygde strøk kan ha under 100 innbyggjarar, medan dei tettast utbygde byområda kan ha over 1 000.

Fordi krinsen skal vere stabil, er han ikkje knytta opp til tettstadsavgrensinga. Ein krins kan derfor innehalde både tett og spreitt busetnad.

Det er ikkje stilt krav om at grunnkrinsgrensene skal falle saman med grensene for kyrkjesokn, skole- eller valkrinsar.

Landet er delt inn i om lag 13 600 grunnkrinsar.

Grunnkrinsane er grupperte saman til *delområde* (bydelar/bygdelag). I eit delområde er det vanlegvis 1 000 - 3 000 personar i spreittbygde strøk og 3 000 - 5 000 i tettbygde. I alt er det om lag 1 550 delområde i landet.

Alle adressene i landet er gitt kodar for grunnkrins og delområde. Kodane er ein del av datagrunnlaget i Det sentrale personregister. Grunnkrinsinndelinga i FoB90 kan samanliknast med FoB80. I visse tilfelle (ved krinsdelingar i perioden) må samanlikninga skje med utgangspunkt i grupper av 1990-krinsar.

Kart over grunnkrinsar og delområde er med som vedlegg til heftet.

### **Kommune**

Vi går ut i frå at kvar einskild person i teljinga har bustaden sin i den kommunen og den bustaden der vedkommande var registrert som busett i Folkeregistret 3. november 1990.

Hovudregelen er at ein person skal registrerast som busett der han eller ho tar døgnkvila si. Dei viktigaste unntaka frå denne hovudregelen gjeld:

- Ugifte personar som pga. studier, skolegang eller verneplikts-/sivilteneste oppheld seg utanom foreldra/forsørgjaren sin bustad. Dei skal vere registrerte i foreldra/forsørgjaren sin bustad.
- Gifte personar som det meste av tida må bu borte frå heimen pga. arbeid, studier, verneplikts-/sivilteneste (t.d. yrkesaktive som er vekependlarar). Dei skal vere registrerte i ektefellen sin felles bustad.
- Personar som er innlagde på sjukehus eller sette inn i fengsel, arbeidsanstalt e.l. Dei skal vere registrerte der dei var busette før dei blei innlagde/innsette.

Personar som ikkje kan knytast til ein bestemt bustad, blir rekna til gruppa *Utan fast opphaldsstad*. Dei er rekna med i den kommunen der dei sist hadde fast bustad.

Det er ikkje innhenta opplysningar om mellombels bustad. Folketeljninga gir derfor ikkje oppgåver over den eksisterande befolkningen.

#### Tettstad

For at ei hussamling skal reknast som tettstad, må det bu minst 200 personar der, og avstanden mellom husa må normalt ikkje overstige 50 meter. Det er tillate med avvik etter skjøn for område som ikkje skal eller kan bli busette. Dette kan t.d. vere parkar, idrettsanlegg, industriområde, eller naturlege hindringar som elvar eller dyrkbare område. Hussamlingane som naturleg hører med til tettstaden, blir tekne med i ein avstand på 400 meter frå tettstadkjernen.

Tettstadsavgrensinga er uavhengig av grunnkrinsinndelinga, og kan også gå på tvers av kommuneinndelinga.

Kart over tettstadene i kommunen er med som vedlegg til heftet.

Tal for kvar einskild tettstad er gitt i tabellane 26-28, under *Tettbygde strøk*.

### 4.3. Kjennemerke

#### 4.3.1. Personkjennemerke

##### Alder

I fordelinga etter alder er kvar person gruppert etter alder pr. 31. desember 1990. (Alder = 1990 minus fødselsår.)

#### Arbeidsreiser - generelt

Arbeidsreiseopplysningane omfattar oppmøteplass, talet på arbeidsreiser, reisetid og reisemåte (sjå dette). Kjennemerka gjeld personar 16 år og over som *utførte* inntektsgivande arbeid i teljingsveka frå 27. oktober til 2. november 1990 og som hadde ein *fast* oppmøteplass. Arbeidsreiseopplysningane gjeld reisa frå heimstaden (registrert bustad) til arbeidsstaden.

Det blei lagt spesiell vekt på utforminga av arbeidsreisespørsmåla. Både i spørsmålsteksten og rettleiinga blei det forklart at *heimstaden* er den bustadadressa som vedkommande var registrert som busett på i Folkeregisteret 3. november 1990.

#### Arbeidsreiser - talet på

Talet på arbeidsreiser er dei gongene oppgåvegivaren reiste *frå* heimstaden *til* arbeidsstaden (éin veg) i teljingsveka. Med *Heimstad* meiner vi alltid den bustadadressa som vedkommande er registrert busett på. For personar som budde mellombels på t.d. hybel eller brakke denne veka, er reisa mellom hybelen/brakka og arbeidsstad ikkje teken med. Personar som arbeidde i heimen (t.d. bønder) er grupperte til *reiste ikkje*. Det same gjeld personar som ikkje var på heimstaden i teljingsveka.

#### Arbeidstid

Teljninga har opplysningar om arbeidstid både i året (12-månadersperioden), og i teljingsveka frå 27. oktober til 2. november 1990. For veka er det dessutan eit skilje mellom vanleg/avtala og faktisk arbeidstid.

#### Arbeidstid i året

I FoB90 er årleg arbeidstid det samla talet på heile månader som vedkommande hadde arbeid, heiltid og/eller deltid, i alle arbeidsforhold. Som heiltid er rekna samla arbeidstid på 30 timar eller meir i veka, noe som svarar til 120 timar eller meir over ein 4-vekersperiode. Fråvære er ikkje trekt frå. Summen av månader med heiltids- og deltidsarbeid kan høgst vere 12.

#### Arbeidstid i veka (vanleg/avtala)

Den avtala arbeidstida i veka er gitt i timeverk og viser det timetalet den yrkesaktive har avtale om. For yrkesaktive som ikkje hadde inngått avtale om ei bestemt arbeidstid, gjeld oppgåva den gjennomsnittlege arbeidstida. Det same gjeld for personar med

varierende arbeidstid eller for dei som har skiftarbeid kombinert med friperiodar. Faste førebuingar ut over ordinær arbeidstid er inkludert (lærarar). Arbeidstid i fleire arbeidsforhold skulle summerast. Betalt fråvære er ikkje trekt frå, medan tilfeldig meirarbeid (sesongvariasjonar, overtid) derimot ikkje er lagt til.

### Arbeidstid i veka (utført)

Faktisk utført arbeidstid er oppgitt i timeverk. Overtid og anna ekstraarbeid er rekna med, men omgrepet omfattar ikkje fråvære på grunn av sjukdom, ferie, permisjon med lønn o.l. Personar som ikkje var på arbeid i teljingsveka, t.d. på grunn av skift- eller turnusfridagar, utførte ikkje inntektsgivande arbeid denne veka.

### Bustad

Sjå *Kommune* i avsnitt 4.2.

### Bustadstrøk (tettbygd - spreittbygd)

Sjå *Tettstad* i avsnitt 4.2.

### Ekteskapeleg status

Det er brukt fire hovudgrupperingar etter ekteskapeleg status, nemleg ugifte, gifte, enkjer/enkjemenn og separerte/skilde. Ekteskapeleg status omtalar den formelle situasjonen, ikkje faktiske samlivsforhold (sambuarar).

### Familietype

Under omtalen av eininga *familie* (avsnitt 4.1 ovanfor) er det gjort greie for kven som skal reknast til same familie. På grunnlag av kva for personar som inngår i familien og kva for ekteskapeleg status dei har, blir familiane inndelte i typar, slik:

Einsleg	einpersonfamilie.
Ektepar utan barn	familien inneheld eit ektepar, men ingen ugifte, heimebuande barn.
Ektepar med barn	familien inneheld eit ektepar, og paret sine ugifte, heimebuande barn utan omsyn til alder.
Mor/far med barn	familien inneheld mor eller far og deira ugifte, heimebuande barn utan omsyn til alderen på barnet/barna.

Familietyper baserer seg på den formelle ekteskapelege statusen til personane i familien. I eit sambuarpar utgjer kvar einskild sambuar derfor sin eigen familie.

### Heiltid/deltid

Ein person kjem i gruppa heiltidsarbeid når summen av avtala/vanleg arbeidstid i alle arbeidsforhold er 30 timar eller meir i veka (120 timar eller meir over ein 4-vekersperiode).

### Næring

Yrkesaktive personar 16 år og over er grupperte etter næring ut frå opplysningar om 12-månadersperioden. Kjennermerket er knytta til det arbeidsforholdet som hadde vara lengst. Det er ikkje innhenta særskilte oppgåver om næring for teljingsveka frå 27. oktober til 2. november.

Næringsgrupperinga er gjord etter 1983-utgåva av Standard for næringsgruppering (Standardar for norsk statistikk 2). Standarden er eit fem-sifra pyramidisk system der kvart siffer viser eit grupperingsnivå.

FoB80 blei gruppert etter den førre utgåva av næringsstandarden (utgitt i 1978). Dei viktigaste endringane frå denne utgåva finn vi under Detaljhandel. Standardendringane har ingenting å seie for jamføringane med siste teljing for næring på 1-siffernivå.

Næringsgrupperinga kan etter mindre modifikasjonar på tabellnivå samanliknast med International Standard Industrial Classification of all Economic Activities (ISIC) frå 1968.

FN vedtok ein ny versjon av ISIC i 1989. Den nye versjonen vil etter kvart bli innarbeidd i næringsstandarden i dei fleste landa i Europa. Når den nye standarden blir innført i Noreg, vil folketeljingsmaterialet få næringskodar etter ISIC -89 i tillegg til dei noverande.

### Oppmøteplass på arbeid

Oppmøteplassen er den staden der oppgåvegivaren møtte fram då arbeidsdagen tok til. Grupperingskriterium er kommune. Personar som møtte på ulike stader, var til sjøs e.l. har ikkje fast oppmøteplass.

### Reisemåte til arbeidet

Reisemåten gjeld dei transportmidla vedkommande til vanleg brukte på arbeidsreisa (éin veg).

### Reisetid til arbeidet

Reisetida er den tida det tek å kome *frå* heimstaden (registrert bustadadresse) *til* arbeidsstaden (éin veg). I reisetida er gongtid og ventetid under reisa rekna med. Det same gjeld faste gjeremål, t.d. å bringe barn

til barnehage. Tilfeldige gjeremål og forseiningar blir ikkje rekna med.

For pendlarar som budde mellombels utanom heimen (hybelen, brakka) blir reisetida rekna frå heimstaden og fram til arbeidsstaden.

### **Spreittbygd/tettbygd strøk**

Sjå *Tettstad* i avsnitt 4.2.

### **Utdanning**

Utdanningsopplysningane i publikasjonen er henta frå datafil over høgste utdanning blant befolkningen pr. 1. oktober 1989, såkalla omkoda utgåve (grupperinga av grunnleggjande fagutdanning - også den som blei fullført før skoleåret 1972/73 - byggjer på 9-årig grunnskole og er plassert på klassetrinn 10, nivå 3). Folketeljingsmaterialet vil bli oppdatert med utdanningsopplysningar pr. 1. oktober 1990 så snart denne årgangen ligg føre.

Opplysningane om utdanning fullført i utlandet etter 1. november 1980 er mangelfulle i data-materialet. Dette gjeld spesielt for dei som er fødte utomlands. SSB gjennomfører derfor ei eiga undersøking i 1991 om utdanning blant innvandrane. Resultata frå undersøkinga er ikkje med i denne publikasjonen, men vil seinare gå inn i teljingsmaterialet.

Frå og med 1987 blir det i all utdanningsstatistikk frå SSB brukt seks-sifra utdanningskodar, etter Standard for utdanningsgruppering - Revidert 1989 (Standardar for norsk statistikk 7). Standarden er bygd opp som eit pyramidisk klassifikasjonssystem. Utdanninga er først ordna i grove grupper etter (samla) tid ved normal studieprogresjon. Gruppene blir kalla *utdanningsnivå*. Innanfor kvart nivå er utdanningane delte opp etter *fagfelt* og *faggrupper*. Ein del utdanningar som tidlegare var plasserte på for lågt nivå, har skifta nivå ved overgangen til revidert standard. Dei største gruppene er ingeniør- og helsefagutdanningar.

Resultata frå utdanningsstatistikken blir no presenterte etter omkoda utdanningskode (sjå ovanfor), medan folketeljinga i 1980 er basert på ein versjon av den gamle standarden som ikkje er omkoda. Derfor kan ikkje resultata frå dei to teljingane samanliknast. SSB kan lage statistikk som kan samanliknast på *grovt* nivå (grupper av utdanningsnivå) ved å dele inn FoB80 etter ny standard og kode om all grunnleggjande fagutdanning til 9 år. Slik statistikk må utførast som betalt oppdrag.

### **Yrke**

Yrkesaktive personar 16 år og over er grupperte etter yrke ut frå opplysningar om 12-månadersperioden. Kjennermerket er knytt til det arbeidsforholdet som tok lengst tid. Det er ikkje innhenta særskilte oppgaver om yrke for teljingsveka frå 27. oktober til 2. november.

Grunnlaget for yrkesgrupperinga er Standard for yrkesgruppering i offentlig norsk statistikk (utgitt av Arbeidsdirektoratet i 1965). Standarden blir ofte omtala som NYK (Nordisk yrkesklassifisering). Til folketeljinga i 1980 blei standarden ajourført av SSB ved at nye yrkestitlar blei plasserte inn på riktig stad i systemet, ein del yrkesgrupper blei slått saman og andre blei splitta i fleire grupper. Etter 1980 har SSB halde fram med ajourføring med nye yrkesnemningar.

Yrke i folketeljinga er koda med tre av dei i alt fem sifra som standarden har.

Yrke er koda på same måten og etter same standarden både i FoB80 og FoB90, slik at det er mogleg å samanlikne yrkesstatistikken mellom dei to teljingane.

NYK og dermed teljinga kan berre til ein viss grad samanliknast med den nyaste (1988) utgåva av International Standard Classification of Occupations (ISCO). Derimot er det godt samsvar med førre ISCO (1958, revidert i 1968). Det er denne versjonen som pr. 1990 blir brukt i dei fleste europeiske landa.

### **Yrkesaktivitet**

I FoB90 er det innhenta oppgaver om yrkesaktiviteten både for dei siste 12 månadene (3. november 1989 til 2. november 1990) og for den siste veka før teljings-tidspunktet (27. oktober - 2. november 1990).

Som yrkesaktive blir rekna personar 16 år og over som *hadde* inntektsgivande arbeid i minst 100 timar i 12-månadersperioden. Inntektsgivande arbeid er alt arbeid som blir utført mot betaling i form av lønn, inntekt av eiga verksemd, provisjon, honorar o.l. Deltidsarbeid, vikararbeid, barnepass, feriejobbar o.l. er også med. Det same gjeld sjukefråvære, ferie, permisjon med lønn o.l. Ved folketeljinga i 1980 skulle slikt fråvære ikkje reknast med. Arbeid som familiemedlemmer utan fast lønn i familiebedrift (t.d. butikk, gardsbruk) og verneplikts-/sivilteneste blir også rekna som yrkesaktivitet.

Dei som var yrkesaktive i 12-månadersperioden svarte også på om dei *hadde* inntektsgivande arbeid som varte minst 1 time i veka 27. oktober til 2. november 1990. Ved folketeljinga i 1980 måtte ein

ha utført arbeid som vara minst ein time for å bli rekna som yrkesaktiv i veka. Teljingane i 1980 og 1990 kan samanliknast fordi FoB90 også kan fordele dei yrkesaktive etter utført arbeidstid i veka.

### Yrkesstatus

Yrkesaktive personar 16 år og over er grupperte etter yrkesstatus ut frå arbeidsforholdet dei oppgav for 12-månadersperioden. Det er ikkje innhenta særskilte oppgaver om yrkesstatus for teljingsuka frå 27. oktober til 2. november.

Personar (også medeigarar) som arbeidde i firma organiserte som aksjeselskap, andelslag eller andre selskapsformer med avgrensa ansvar, er alltid rekna som tilsette.

Ein person er rekna som sjølvstendig dersom vedkommande dreiv verksemd aleine for eiga rekning eller saman med andre med uavgrensa ansvar (t.d. i ansvarleg selskap).

Gruppa *Familiemedlem utan fast lønn i familiebedrift* omfattar personar som arbeidde i familieverksemd utan fast lønn, og som verken var eigar eller medeigar i verksemda. Eit familiemedlem utan fast lønn kan likevel ha lønn for arbeidet i form av kost og losji, del av overskott e.l.

Der ektefellar arbeidde i felles verksemd (t.d. gardsbruk) som ikkje var organisert som aksjeselskap e.l., er den eine ektefellen rekna som sjølvstendig og den andre som familiemedlem utan fast lønn, med mindre begge ektefellane var registrerte som eigarar av verksemda.

### 4.3.2. Bustadkjennemerke

Bustadkjennemerka gjeld berre for privatbustader og personar i privathushald.

#### Areal

Arealet av bustaden er det samla arealet av rom på 6 m<sup>2</sup> eller meir som blir brukte til bustadformål. I tillegg er også entré, gangar, trapperom, vaskerom o.l. med i arealet.

#### Busette pr. bustad

Busette pr. bustad er lik talet på busette i privatbustader dividert med talet på bustader i alt.

#### Byggjeår

Byggjeåret er det året da minst halvparten av bu-

stadene i huset var ferdig til innflytting. For hus som er ombygde, er det opprinnelege byggjeåret oppgitt.

### Eige-/leigeform

Som *eigarar* er også rekna personar som har burett ved å eige ein aksje eller ein part.

Som *leige for eit avgrensa tidsrom* er rekna leigeavtaler som går til ein bestemt dato, også framleige. Bustader stilte til disposisjon gjennom arbeidsforhold for ein avgrensa tidsperiode er derimot rekna med blant *tenestebustader*.

Leige av bustaden på *Andre vilkår* gjeld t.d. ved leigekontrakt med heimel i husleigelova, munnleg leigeavtale eller kåravtale. Obligasjonsleilegheiter og trygdeleilegheiter er også tekne med her.

### Etasjeplassering

Etasjeplasseringa viser i kva for ein etasje bustaden har rom til bustadformål. For bustader som går over fleire plan, er alle etasjane oppgitt.

### Hustype

Ein *einebustad* ligg fritt med minst ein halv meter til andre hus. Han kan også innehalde ei hybelleilegheit, og eitt eller fleire rom kan vere i bruk som hybel.

*Våningshus knytt til gardsdrift* omfattar alle typar bustadhus på gardsbruket.

Eit *hus i kjede* (også *einebustad i kjede*) er bunde saman med eit anna hus ved bu, garasje/carport, svalgang e.l.

I eit *terrassehus* er leilegheitene bygde saman i ei skråning der fleire av leilegheitene har terrasse på heile eller delar av taket til leilegheita under.

*Terrasseblokk* er rekna som blokk og ikkje som terrassehus.

*Anna bustadbygg med mindre enn tre etasjar* omfattar til dømes firemannsbustad, *einebustad* med mindre enn ein halv meter mellom husa o.l.

Leilegheita ligg i eit *forretningsbygg* eller i eit *bygg for felleleshushald* dersom mindre enn halvparten av golvarealet i huset blir brukt til privatbustad.

I nokre tabellar er hus i kjede, terrassehus og anna bustadbygg med mindre enn tre etasjar slått saman og kalla *småhus*.

### Kjøkken

Kjøkkenet er den delen av bustaden der det er installert utstyr til matlaginga. Kjøkkenet kan vere eit eige rom, men treng ikkje å vere det (opne løysingar).

Dersom fleire bustader har felles kjøkken, t.d. hyblar i eit hybelbygg, er alle bustadene rekna å vere utan kjøkken.

I storleiken på kjøkkenet er også golvplassen til benker og skap rekna med.

### **Kjelde til oppvarming**

I FoB90 er alle kjelder til oppvarming i bustaden tekne med, medan det ved siste teljing berre var den viktigaste som blei registrert.

### **Plan i bustaden**

Bustaden seier vi ligg på eitt plan dersom kjøkken, bad/dusj, wc og minst eitt bustadrom er i same etasje utan trapper mellom.

### **Tilgjenge**

Som eit mål for korleis ein kan ta seg fram til bustaden, er det nytta ei inndeling etter plan i bustaden, etasjeplassering i bustaden og om huset har heis.

### **Rom - talet på**

I talet på rom er med bustadrom på 6 m<sup>2</sup> eller meir som kan nyttast året rundt. Kjøkken, bad, wc, vaske-rom, gang o.l. er ikkje med, og heller ikkje rom som berre blir nytta til næringsverksemd.

### **Rom pr. bustad**

er summen av alle rom dividert med talet på bustader. I FoB90 er det ikkje innhenta spesifiserte oppgåver over talet på rom i bustader med ni eller fleire rom. I oppgåvene for *rom i alt* er tala på rom i bustaden med ni eller fleire rom derfor rekna ut frå eit gjennomsnittstal. Data frå Buforholdsundersøkinga 1988 er brukt som berekningsgrunnlag.

## **4.3.3. Hushaldskjennemerke**

Hushaldskjennemerka gjeld for privathushald og personar registrerte som busette i privathushald.

### **Avfallssortering (kjeldesortering)**

Oppgåvene over avfallssorteringa viser eit utval avfallstypar som blir sorterte ut frå hushaldsavfallet og leverte/henta etter at dei er sorterte ut. Kwart hushald kunne krysse av for fleire typar utsortert avfall. Nokre hushald sorterer fleire typar avfall. Derfor blir summen av hushald etter avfallstype større enn talet på hushald som sorterer avfall i alt.

### **Bil - talet på bilar i hushaldet**

Med å disponere bil meiner ein å eige/leige bil eller å ha høve til å bruke firmabil privat. Stasjonsvogn, kombinert bil eller varebil som blir brukt til privatkjøring, er også rekna med i talet på bilar.

### **Familiar - talet på familiar i hushaldet**

Sjå *Familie* i avsnitt 4.1 og *Familietype* i avsnitt 4.3.

### **Hushaldstype (talet på barn i hushaldet)**

I tabellane er hushalda delte inn i einperson- og fleirpersonhushald. Fleirpersonhushald er vidare delte inn i hushald med og utan barn.

Eininga *Barn* omfattar ugifte heimebuande barn under 18 år som er registrerte busette i familien til minst ein av foreldra eller andre føresette. Eldre barn som bur i heimen, er ikkje rekna inn i talet på barn i hushaldet. Hushald der alle dei heimebuande barna er 18 år eller eldre, blir derfor rekna til gruppa fleirpersonhushald utan barn.

### **Privat-/felleshushald**

Gruppa *Privathushald* omfattar alle personar som er registrerte som busette i same privatbustad.

Personar som er registrerte som busette i aldersheimar, pleieheimar, barneheimar o.l. og som får stell og tilsyn der, høyrer til *Felleshushald*. Det er ikkje innhenta hushalds- og bustadopplysningar for desse hushalda.



## 5. Merknader til tabellane

### Tabell 1

Tabell 1 tek sikte på å gje samanliknbare tal tilbake til 1875 etter kommuneinndelinga i 1990.

I 1913 blei Ullensvang herad delt i tre - Ullensvang, Odda og Kinsarvik. I 1891 blei Ulvik herad delt i tre - Ulvik, Eidfjord og Granvin. I 1964 blei Eidfjord og Kinsarvik (unnateke Lussand/Kvanndal krins) og i 1965 ein del av Kvam (Åsgrenda krins) slått saman med Ullensvang. Resten av Kinsarvik blei ført over til Granvin. I 1977 blei Ullensvang delt i to kommunar -Ullensvang og Eidfjord. Ullensvang kommune omfattar dei tidlegare kommunane Ullensvang og Kinsarvik, med unntak av den delen av tidlegare Kinsarvik som blei ført over til Granvin i 1964 og den delen av Kvam som blei ført over til Ullensvang (tidlegare Kinsarvik) i 1965.

I tabell 1 gjeld tala for 1946 og tidlegare også folketalet (i alt 53 personar pr. 1. november 1960) i Åsgrenda krins overført frå Kvam i 1965, men gjeld ikkje folketalet (i alt 73 personar pr. 1. november 1960) i Lussand/Kvamdal krins overført til Granvin i 1964.

### Asylmottak - konsekvensar for folketalsutviklingar

Frå mars 1987 er asylsøkjjarar til vanleg rekna som

busette, òg medan søknaden om opphaldsløyve blir behandla. For små kommunar vil dette kunne gje ein relativt stor auke i det registrerte folketalet, og vil særleg slå ut i statistikken på grunnkrinsnivå.

Etter oppgaver frå Utlendingsdirektoratet var 28 personar i kommunen registrerte som busette i asylmottak 3. november 1990.

### Vernepliktige - konsekvensar for sysselsetjingstala

Oppgaver over dei vernepliktige og sivilt tenestepiktige er innhenta gjennom Forsvarets overkommando og Siviltenesteadministrasjonen. På grunn av rapporteringsrutinene har ikkje alle oppgåvene kome inn når kommunehefta blir publiserte.

Manglande oppgaver om verneplikts-/sivilteneste kan påvirke sysselsetjingstala for kommunen. For kommunen under eitt vil utslaga bli særsmå. Avviket vil bli størst for gruppa Menn 16 - 24 år.

Etter oppgåvene gitt i skjemaet, kan personane dette gjeld t.d. få for få arbeidsmånader i året, dei kan bli tildelte feil hovudnæring og -yrke, eller dei kan bli feilaktig grupperte som ikkje yrkesaktive.

Dei fullstendige oppgåvene om verneplikts- og sivilteneste vil bli innarbeidde i det endelege folketeljingsmaterialet.

Tabell 1. Folkemengd ved folketeljingane 1875-1990, etter kommunegrensar pr. 3. november 1990

År	Folke- mengd	År	Folke- mengd	År	Folke- mengd	År	Folke- mengd
1875 ...	4024*	1920 ...	3661*	1960 ...	4003	1980 ...	4037
1900 ...	3913*	1946 ...	4216*	1970 ...	3814	1990 ...	3949

\*Tal som er markerte med stjerne er ikkje korrigerede for mindre grenseendringar.

K j e l d e: Folketeljingar, materiale i SSB og Norsk samfunnsvitenskapelig datatjeneste.

Tabell 2. Folkemengd etter kjønn, ekteskapeleg status og alder. 3. november 1990

Alder	I alt	Menn					Kvinner				
		I alt	Ugifte	Gifte	Enkje- menn	Separer- te og skilde	I alt	Ugifte	Gifte	Enkjer	Separer- te og skilde
I alt .....	3949	2038	1050	873	56	59	1911	765	868	223	55
0 - 4 .....	223	120	120	-	-	-	103	103	-	-	-
5 - 9 .....	253	132	132	-	-	-	121	121	-	-	-
10 - 14 .....	276	145	145	-	-	-	131	131	-	-	-
15 - 19 .....	312	169	169	-	-	-	143	141	2	-	-
20 - 24 .....	322	183	180	3	-	-	139	119	17	-	3
25 - 29 .....	257	150	108	37	-	5	107	47	58	-	2
30 - 34 .....	246	136	55	76	-	5	110	16	88	-	6
35 - 39 .....	269	138	37	93	-	8	131	13	105	2	11
40 - 44 .....	264	149	18	118	1	12	115	3	98	1	13
45 - 49 .....	249	127	19	95	2	11	122	2	110	5	5
50 - 54 .....	195	98	5	83	2	8	97	3	84	8	2
55 - 59 .....	157	95	15	73	1	6	62	1	54	6	1
60 - 64 .....	149	73	8	61	2	2	76	5	60	9	2
65 - 69 .....	187	85	12	65	7	1	102	10	69	23	-
70 - 74 .....	215	91	6	79	6	-	124	13	63	45	3
75 - 79 .....	173	72	10	52	10	-	101	17	35	45	4
80 - 84 .....	105	36	4	23	9	-	69	8	22	36	3
85 - 89 .....	70	29	4	10	14	1	41	9	3	29	-
90 - .....	27	10	3	5	2	-	17	3	-	14	-
0 - 6 .....	314	169	169	-	-	-	145	145	-	-	-
7 - 12 .....	327	166	166	-	-	-	161	161	-	-	-
13 - 15 .....	157	82	82	-	-	-	75	75	-	-	-
16 - 19 .....	266	149	149	-	-	-	117	115	2	-	-
20 - 44 .....	1358	756	398	327	1	30	602	198	366	3	35
45 - 66 .....	820	427	50	338	11	28	393	12	335	36	10
67 - .....	707	289	36	208	44	1	418	59	165	184	10
16 - 24 .....	588	332	329	3	-	-	256	234	19	-	3
25 - 39 .....	772	424	200	206	-	18	348	76	251	2	19
40 - 66 .....	1084	576	68	456	12	40	508	15	433	37	23

Tabell 3. Hovudtal for utdanning. Personar 16-66 år etter yrkesaktivitet, arbeidstid i året, kjønn og utdanning<sup>1</sup>.  
3. november 1989 - 2. november 1990

Kjønn og høgste utdanning	I alt	Ikkje yrkesaktive	Yrkesaktive					
			I alt	Heiltid		Deltid		Både heiltid og deltid i året
				Heile året	Delar av året	Heile året	Delar av året	
I alt	2444	452	1992	1151	346	244	158	93
<b>Menn</b>								
I alt	1332	198	1134	832	202	16	48	36
Barn- og ungdomsskolenivå, 1-9 år i alt	267	69	198	125	48	3	14	8
Folkeskoleutdanning	82	27	55	43	8	1	1	2
9-årig ungdomsskole	112	29	83	36	29	1	12	5
Ungdomsskolenivå elles	73	13	60	46	11	1	1	1
Gymnasnivå I, 10 år, i alt	341	47	294	236	39	7	4	8
Allment fagfelt	68	9	59	51	5	-	2	1
Industri, handverk og teknikk	113	23	90	61	22	2	1	4
Samferdsel	6	1	5	2	2	-	1	-
Helsevern	-	-	-	-	-	-	-	-
Jordbruk, skogbruk og fiske	91	6	85	76	2	5	-	2
Gymnasnivå I elles	63	8	55	46	8	-	-	1
Gymnasnivå II, 11 - 12 år, i alt	453	30	423	306	91	2	14	10
Allment fagfelt	61	5	56	27	17	1	6	5
Administrasjon og økonomi	17	-	17	15	2	-	-	-
Industri, handverk og teknikk	276	17	259	188	61	1	6	3
Samferdsel	15	3	12	9	3	-	-	-
Helsevern	-	-	-	-	-	-	-	-
Jordbruk, skogbruk og fiske	58	2	56	53	2	-	1	-
Tenesteyting og forsvar	25	3	22	13	6	-	1	2
Gymnasnivå II elles	1	-	1	1	-	-	-	-
Universitets- og høgskolenivå I, 13 - 14 år, i alt	73	6	67	53	9	2	2	1
Undervisning	4	-	4	4	-	-	-	-
Administrasjon, økonomi, samfunnsvitenskap og jus	12	3	9	5	3	1	-	-
Naturvitenskap og teknikk	31	2	29	26	1	1	-	1
Helsevern	-	-	-	-	-	-	-	-
Universitets- og høgskolenivå I elles	26	1	25	18	5	-	2	-
Universitets- og høgskolenivå II, III og forskarnivå, over 14 år, i alt	83	4	79	69	4	1	1	4
Undervisning	36	1	35	33	1	-	1	-
Administrasjon, økonomi, samfunnsvitenskap og jus	7	-	7	6	1	-	-	-
Naturvitenskap og teknikk	18	2	16	11	2	1	-	2
Universitets- og høgskolenivå II, III og forskarnivå elles	22	1	21	19	-	-	-	2
Uoppgitt, inga utdanning og utdanning på førskolenivå	115	42	73	43	11	1	13	5
<b>Kvinner</b>								
I alt	1112	254	858	319	144	228	110	57
Barn- og ungdomsskolenivå, 1-9 år i alt	244	86	158	48	38	37	26	9
Folkeskoleutdanning	80	39	41	17	7	12	3	2
9-årig ungdomsskole	102	34	68	8	27	10	18	5
Ungdomsskolenivå elles	62	13	49	23	4	15	5	2
Gymnasnivå I, 10 år, i alt	425	96	329	120	38	112	43	16
Allment fagfelt	98	21	77	27	10	28	11	1
Industri, handverk og teknikk	33	11	22	5	5	4	5	3
Samferdsel	5	-	5	2	-	2	1	-
Helsevern	36	6	30	9	1	18	2	-
Jordbruk, skogbruk og fiske	5	1	4	3	-	-	1	-
Gymnasnivå I elles	248	57	191	74	22	60	23	12
Gymnasnivå II, 11 - 12 år, i alt	255	35	220	75	45	52	28	20
Allment fagfelt	110	18	92	22	28	24	10	8
Administrasjon og økonomi	53	7	46	21	6	8	7	4
Industri, handverk og teknikk	18	2	16	6	1	4	4	1
Samferdsel	13	-	13	7	1	1	-	4
Helsevern	25	2	23	8	1	10	4	-

<sup>1</sup> Høgste fullførte utdanning pr. 1. oktober 1989.

Tabell 3 (framh.). Hovedtal for utdanning. Personar 16-66 år etter yrkesaktivitet, arbeidstid i året, kjønn og utdanning<sup>1</sup>. 3. november 1989 - 2. november 1990

Kjønn og høgste utdanning	I alt	Ikkje yrkesaktive	Yrkesaktive					
			I alt	Heiltid		Deltid		Både heiltid og deltid i året
				Heile året	Delar av året	Heile året	Delar av året	
<b>Gymnasnivå II, 11-12 år (framh.)</b>								
Jordbruk, skogbruk og fiske	14	3	11	4	3	3	1	-
Tenesteyting og forsvar	18	3	15	7	2	2	1	3
Gymnasnivå II elles	4	-	4	-	3	-	1	-
<b>Universitets- og høgskolenivå I, 13 - 14 år, i alt</b>	<b>78</b>	<b>10</b>	<b>68</b>	<b>37</b>	<b>12</b>	<b>11</b>	<b>3</b>	<b>5</b>
Undervisning	9	-	9	7	-	2	-	-
Administrasjon, økonomi, samfunnsvitenskap og jus	19	1	18	11	3	2	-	2
Naturvitenskap og teknikk	5	-	5	3	-	1	-	1
Helsevern	20	4	16	11	-	3	1	1
Universitets- og høgskolenivå I elles	25	5	20	5	9	3	2	1
<b>Universitets- og høgskolenivå II, III og forskarnivå, over 14 år, i alt</b>	<b>67</b>	<b>5</b>	<b>62</b>	<b>33</b>	<b>5</b>	<b>15</b>	<b>6</b>	<b>3</b>
Undervisning	46	2	44	22	3	12	5	2
Administrasjon, økonomi, samfunnsvitenskap og jus	2	-	2	1	1	-	-	-
Naturvitenskap og teknikk	2	1	1	1	-	-	-	-
Universitets- og høgskolenivå II, III og forskarnivå elles	17	2	15	9	1	3	1	1
Uoppgitt, inga utdanning og utdanning på førskolenivå	43	22	21	6	6	1	4	4

<sup>1</sup> Sjå note 1, førre sida.

Tabell 4. Personar 16 år og over. Hovedtal for yrkesaktivitet i året 3. november 1989 - 2. november 1990

	I alt	Ikkje yrkesaktive	Yrkesaktive			Prosent yrkesaktive		
			I alt	Menn	Kvinner	I alt	Menn	Kvinner
I alt	3151	1081	2070	1186	884	65,7	73,2	57,8
<b>Alder</b>								
16-19	266	107	159	90	69	59,8	60,4	59,0
20-24	322	58	264	156	108	82,0	85,2	77,7
25-29	257	45	212	134	78	82,5	89,3	72,9
30-39	515	55	460	255	205	89,3	93,1	85,1
40-49	513	40	473	257	216	92,2	93,1	91,1
50-59	352	54	298	171	127	84,7	88,6	79,9
60-66	219	93	126	71	55	57,5	66,4	49,1
67-69	117	85	32	17	15	27,4	33,3	22,7
70-	590	544	46	35	11	7,8	14,7	3,1
<b>Ekteskapeleg status</b>								
Ugifte	1017	306	711	469	242	69,9	74,1	63,0
Gifte	1741	517	1224	653	571	70,3	74,8	65,8
Før gifte	393	258	135	64	71	34,4	55,7	25,5
<b>Familietype</b>								
Einslege	721	377	344	228	116	47,7	65,5	31,1
Ektepar utan ugifte barn	582	355	227	123	104	39,0	42,3	35,7
Ektepar med ugifte barn	1629	286	1343	762	581	82,4	86,1	78,1
Mor/far med ugifte barn	219	63	156	73	83	71,2	75,3	68,0
<b>Utdanning</b>								
Barne- og ungdomsskolenivå	819	438	381	212	169	46,5	55,4	38,8
Gymnasnivå	1851	533	1318	754	564	71,2	78,8	63,1
Universitets- og høgskolenivå	321	44	277	147	130	86,3	89,1	83,3
Uoppgitt, inga utdanning eller utdanning på førskolenivå	160	66	94	73	21	58,8	62,9	47,7

Tabell 5. Hovudtal for yrkesaktive i året 3. november 1989 - 2. november 1990

	I alt	Menn				Kvinner				Prosent
		I alt	16-24	25-66	67-	I alt	16-24	25-66	67-	
I alt .....	2070	1186	246	888	52	884	177	681	26	100,0
<b>Næring</b>										
Jordbruk, skogbruk, fiske og fangst .....	398	285	41	203	41	113	13	88	12	19,2
Oljeutvinning og bergverksdrift .....	6	5	-	5	-	1	-	1	-	0,3
Industri .....	322	262	75	185	2	60	15	41	4	15,6
Kraft- og vassforsyning .....	27	23	4	19	-	4	-	4	-	1,3
Byggje- og anleggsverksemd .....	171	156	27	127	2	15	6	9	-	8,3
Varehandel, hotell- og restaurantverksemd .....	316	122	33	88	1	194	67	121	6	15,9
Transport, lagring, post og telekommunikasjonar .....	126	84	11	72	1	42	5	37	-	6,1
Bank- og finansieringsverksemd, forsikringsverksemd, eigedomsdrift og forretningsmessig tenesteyting .....	69	34	2	32	-	35	4	31	-	3,3
Offentleg, sosial og privat tenesteyting .....	635	215	53	157	5	420	67	349	4	30,7
<b>Yrkesfelt</b>										
Teknisk, vitenskapelig, humanistisk og kunstnarleg arbeid .....	383	135	14	119	2	248	39	207	2	18,5
Administrasjons- og forvaltningsarbeid, bedrifts- og organisasjonsleiing .....	55	37	1	36	-	18	1	16	1	2,7
Kontorarbeid .....	118	19	1	18	-	99	12	87	-	5,7
Handelsarbeid .....	149	44	6	37	1	105	25	76	4	7,2
Jordbruks-, skogbruks- og fiskearbeid ..	409	293	46	206	41	116	16	88	12	19,8
Gruve- og sprengingsarbeid m.m. ....	9	9	1	8	-	-	-	-	-	0,4
Transport- og kommunikasjonsarbeid ..	119	84	14	69	1	35	4	31	-	5,7
Industri-, byggje- og anleggsarbeid ....	493	443	112	326	5	50	12	34	4	23,8
Servicearbeid og militært arbeid .....	335	122	51	69	2	213	68	142	3	16,2
<b>Yrkesstatus</b>										
Tilsett .....	1609	860	221	628	11	749	164	572	13	77,7
Sjølvtendig .....	369	287	5	254	28	82	4	72	6	17,8
Familiemedlem utan fast lønn .....	92	39	20	6	13	53	9	37	7	4,4
<b>Arbeidstid i året<sup>1</sup></b>										
Berre heiltid, i alt .....	1544	1070	190	844	36	474	117	346	11	74,6
Berre deltid, i alt .....	429	79	34	30	15	350	39	299	12	20,7
Både heiltid og deltid, i alt .....	97	37	22	14	1	60	21	36	3	4,7
<b>Yrkesaktiv i 12 månader</b>										
Heiltid .....	1191	863	93	739	31	328	28	291	9	57,5
Deltid .....	257	22	4	12	6	235	11	217	7	12,4
Både heiltid og deltid i perioden .....	49	17	8	8	1	32	6	25	1	2,4
Heiltid 0-3 månader .....	9	3	2	-	1	6	2	3	1	0,4
Heiltid 4-6 månader .....	9	3	1	2	-	6	2	4	-	0,4
Heiltid 7-9 månader .....	21	7	5	2	-	14	1	13	-	1,0
Heiltid 10-11 månader .....	10	4	-	4	-	6	1	5	-	0,5
<b>Yrkesaktiv i 6-11 månader</b>										
Heiltid .....	158	108	27	79	2	50	21	28	1	7,6
Deltid .....	84	16	3	11	2	68	8	57	3	4,1
Både heiltid og deltid i perioden .....	28	12	7	5	-	16	7	8	1	1,4
<b>Yrkesaktiv i 1-5 månader</b>										
Heiltid .....	195	99	70	26	3	96	68	27	1	9,4
Deltid .....	88	41	27	7	7	47	20	25	2	4,3
Både heiltid og deltid i perioden .....	20	8	7	1	-	12	8	3	1	1,0
<b>Avtala arbeidstid i veka</b>										
Ikkje yrkesaktiv i veka .....	449	246	115	103	28	203	100	88	15	21,7
1- 9 timar .....	71	24	7	13	4	47	10	34	3	3,4
10-19 timar .....	151	11	-	10	1	140	6	134	-	7,3
20-29 timar .....	133	18	4	13	1	115	8	105	2	6,4
30-34 timar .....	135	75	11	63	1	60	6	53	1	6,5
35-39 timar .....	689	452	74	370	8	237	40	194	3	33,3
40 timar og over .....	442	360	35	316	9	82	7	73	2	21,4

<sup>1</sup> Heiltid er *samla* arbeidstid på 30 timar eller meir i veka (alle arbeidsforhold), noko som svarer til 120 timar eller meir over ein firevekersperiode.

Tabell 6. Yrkesaktive 16 år og over, etter alder og næring/yrkesfelt. 3. november 1989 - 2. november 1990

	I alt	Alder									Pro- sent av dei yrkes- aktive
		16-19	20-24	25-29	30-39	40-49	50-59	60-66	67-69	70-	
I alt	2070	159	264	212	460	473	298	126	32	46	100,0
<b>Næring</b>											
Jordbruk	379	30	13	14	64	85	79	41	17	36	18,3
Skogbruk	17	9	1	2	1	3	1	-	-	-	0,8
Fiske og fangst	2	-	1	-	-	-	1	-	-	-	0,1
Oljeutvinning og bergverksdrift	6	-	-	-	4	2	-	-	-	-	0,3
Industri i alt	322	24	66	59	68	55	31	13	4	2	15,6
Næringsmiddel-, drikkevare- og tobakksindustri	11	1	-	3	3	1	1	1	-	1	0,5
Tekstil-, klesvare-, ler- og lervareindustri	4	-	-	-	-	1	1	1	1	-	0,2
Trevareindustri	36	4	6	7	8	3	3	4	-	1	1,7
Treforedling, grafisk industri og forlag	15	3	2	1	4	2	2	1	-	-	0,7
Kjemisk industri, mineral-, olje-, kol-, gummi- og plastindustri	38	3	6	8	12	3	4	2	-	-	1,8
Keramikk- og glasindustri	-	-	-	-	-	-	-	-	-	-	-
Metallindustri	151	6	42	33	26	30	12	2	-	-	7,3
Verkstadindustri	66	7	10	6	15	15	8	2	3	-	3,2
Industri elles	1	-	-	1	-	-	-	-	-	-	0,0
Kraft- og vassforsyning	27	-	4	2	6	7	6	2	-	-	1,3
Bygginge- og anleggsverksemd	171	7	26	26	45	41	19	5	-	2	8,3
Varehandel	196	25	21	14	35	40	37	19	2	3	9,5
Hotell- og restaurantdrift	120	32	22	12	21	19	10	2	1	1	5,8
Landtransport	37	1	3	4	11	6	7	5	-	-	1,8
Sjøtransport	32	-	4	3	9	12	4	-	-	-	1,5
Transport elles, lagring, post og telekommunikasjonar	57	4	4	6	19	14	7	2	-	1	2,8
Bank- og finansieringsverksemd	44	-	3	4	12	13	10	2	-	-	2,1
Forsikringsverksemd, eigeomsdrift og forretningsmessig tenesteyting	25	-	3	4	7	7	3	1	-	-	1,2
Offentleg administrasjon, forsvar, politi og rettsvesen	101	2	27	7	25	21	14	4	1	-	4,9
Renovasjon og reingjering	13	-	5	2	5	-	1	-	-	-	0,6
Undervisning og forskningsverksemd	167	9	7	14	42	58	20	14	3	-	8,1
Helse- og sosialtenester	283	9	41	31	70	76	40	13	3	-	13,7
Kulturell tenesteyting, underhaldning og sport	32	2	5	6	6	6	3	2	1	1	1,5
Personleg tenesteyting	39	5	8	2	10	8	5	1	-	-	1,9
<b>Yrkesfelt</b>											
Teknisk, vitenskapelig, humanistisk og kunstnarleg arbeid	383	9	44	50	109	110	41	16	3	1	18,5
Administrasjons- og forvaltningsarbeid, bedrifts- og organisasjonsleiing i alt	55	-	2	3	18	15	9	7	1	-	2,7
Offentleg administrasjons- og forvaltningsarbeid	25	-	1	1	11	3	5	4	-	-	1,2
Bedrifts- og organisasjonsleiing	30	-	1	2	7	12	4	3	1	-	1,4
Kontorarbeid	118	2	11	12	31	40	18	4	-	-	5,7
Handelsarbeid	149	17	14	11	30	31	25	16	2	3	7,2
Jordbruks-, skogbruks- og fiskearbeid	409	41	21	17	63	91	82	41	17	36	19,8
Gruve- og sprengingsarbeid m.m.	9	-	1	1	3	4	-	-	-	-	0,4
Transport og kommunikasjonsarbeid	119	7	11	10	32	32	18	8	-	1	5,7
Industri-, bygginge- og anleggsarbeid i alt	493	31	93	82	110	90	57	21	5	4	23,8
Jern- og metallvarearbeid	98	6	16	13	24	20	15	3	1	-	4,7
Elektroarbeid	58	5	13	10	10	9	8	2	-	1	2,8
Trearbeid	94	8	18	17	26	11	5	6	1	2	4,5
Næringsmiddelarbeid	8	1	-	1	1	1	2	1	-	1	0,4
Maskin- og motordrift	34	-	2	3	14	13	2	-	-	-	1,6
Laste-, losse- og lagerarbeid	17	2	1	4	2	3	2	3	-	-	0,8
Industri-, bygginge- og anleggsarbeid elles	184	9	43	34	33	33	23	6	3	-	8,9
Servicearbeid og militært arbeid	335	52	67	26	64	60	48	13	4	1	16,2

Tabell 7. Yrkesaktive 16 år og over, etter kjønn, arbeidstid i året og næring/yrkesfelt. 3. november 1989 - 2. november 1990

	I alt	Yrkesaktiv i 12 måneder			Yrkesaktiv i 6-11 måneder			Yrkesaktiv i 1-5 måneder		
		Heiltid <sup>1</sup>	Deltid <sup>1</sup>	Både heiltid og deltid i perioden	Heiltid	Deltid	Både heiltid og deltid i perioden	Heiltid	Deltid	Både heiltid og deltid i perioden
Yrkesaktive i alt	2070	1191	257	49	158	84	28	195	88	20
<b>Menn i alt</b>	<b>1186</b>	<b>863</b>	<b>22</b>	<b>17</b>	<b>108</b>	<b>16</b>	<b>12</b>	<b>99</b>	<b>41</b>	<b>8</b>
<b>Næring</b>										
Jordbruk	267	214	13	7	6	3	-	9	15	-
Skogbruk	16	2	-	-	3	-	2	4	5	-
Fiske og fangst	2	1	-	-	1	-	-	-	-	-
Oljeutvinning og bergverksdrift	5	5	-	-	-	-	-	-	-	-
Industri i alt	262	184	1	2	36	1	2	31	3	2
Næringsmiddel-, drikkevarer- og tobakksindustri	8	7	-	-	-	-	-	1	-	-
Tekstil-, klesvarer-, ler- og lervareindustri	1	1	-	-	-	-	-	-	-	-
Trevareindustri	26	19	-	1	2	-	-	4	-	-
Treforedling, grafisk industri og forlag	6	2	-	1	1	1	-	-	-	1
Kjemisk industri, mineral-, olje-, kol-, gummi- og plastindustri	36	27	1	-	1	-	1	6	-	-
Keramikk- og glasindustri	-	-	-	-	-	-	-	-	-	-
Metallindustri	140	93	-	-	28	-	1	16	2	-
Verkstadindustri	45	35	-	-	4	-	-	4	1	1
Industri elles	-	-	-	-	-	-	-	-	-	-
Kraft- og vassforsyning	23	19	-	-	1	1	-	1	-	1
Byggje- og anleggsverksemd	156	102	1	1	31	1	1	15	4	-
Varehandel	77	55	-	1	4	1	1	10	5	-
Hotell- og restaurantdrift	45	25	-	-	1	3	1	11	2	2
Landtransport	35	33	1	-	-	-	-	-	1	-
Sjøtransport	27	26	-	-	-	-	-	1	-	-
Transport elles, lagring, post og telekommunikasjonar	22	20	-	1	-	-	-	-	1	-
Bank- og finansieringsverksemd	14	13	1	-	-	-	-	-	-	-
Forsikringsverksemd, eignedomsdrift og forretningsmessig tenesteyting	20	10	1	-	3	-	2	4	-	-
Offentleg administrasjon, forsvar, politi og rettsvesen	58	42	-	2	9	-	-	4	1	-
Renovasjon og reingjering	13	8	-	-	4	-	-	-	-	1
Undervisning og forskningsverksemd	72	57	-	1	3	3	2	5	1	-
Helse- og sosialtenester	32	21	3	1	3	1	-	-	2	1
Kulturell tenesteyting, underholdning og sport	18	9	-	1	2	2	-	2	1	1
Personleg tenesteyting	22	17	1	-	1	-	1	2	-	-
<b>Yrkesfelt</b>										
Teknisk, vitenskapleg, humanistisk og kunstnarleg arbeid	135	107	2	2	8	4	2	3	5	2
Administrasjons- og forvaltningsarbeid, bedrifts- og organisasjonsleiing i alt	37	36	1	-	-	-	-	-	-	-
Offentleg administrasjons- og forvaltningsarbeid	14	14	-	-	-	-	-	-	-	-
Bedrifts- og organisasjonsleiing	23	22	1	-	-	-	-	-	-	-
Kontorarbeid	19	18	1	-	-	-	-	-	-	-
Handelsarbeid	44	36	-	1	2	-	2	1	2	-
Jordbruks-, skogbruks- og fiskearbeid	293	219	13	7	11	3	3	16	21	-
Gruve- og sprengingsarbeid m.m.	9	8	-	-	-	-	-	1	-	-
Transport og kommunikasjonsarbeid	84	72	1	-	1	1	1	4	3	1
Industri-, byggje- og anleggsarbeid i alt	443	299	1	3	69	4	3	55	7	2
Jern- og metallvarearbeid	94	70	-	-	12	-	-	11	1	-
Elektroarbeid	57	46	1	-	6	1	-	2	1	-
Trearbeid	86	46	-	2	20	2	1	13	2	-
Næringsmiddelarbeid	6	5	-	-	-	-	-	1	-	-
Maskin- og motordrift	34	27	-	-	3	-	-	4	-	-
Laste-, losse- og lagerarbeid	14	9	-	1	1	1	-	1	1	-
Industri-, byggje- og anleggsarbeid elles	152	96	-	-	27	-	2	23	2	2
Servicearbeid og militært arbeid	122	68	3	4	17	4	1	19	3	3

<sup>1</sup> Heiltid er samla arbeidstid på 30 timar eller meir i veka (alle arbeidsforhold), noko som svarer til 120 timar eller meir over ein firevекersperiode.

Tabell 7 (framh.). Yrkesaktive 16 år og over, etter kjønn, arbeidstid i året og næring/yrkesfelt. 3. november 1989 - 2. november 1990

	I alt	Yrkesaktiv i 12 måneder			Yrkesaktiv i 6-11 måneder			Yrkesaktiv i 1-5 måneder		
		Heiltid <sup>1</sup>	Deltid <sup>1</sup>	Både heiltid og deltid i perioden	Heiltid	Deltid	Både heiltid og deltid i perioden	Heiltid	Deltid	Både heiltid og deltid i perioden
<b>Kvinner i alt</b> .....	884	328	235	32	50	68	16	96	47	12
<b>Nærling</b>										
Jordbruk .....	112	51	23	7	13	7	1	5	5	-
Skogbruk .....	1	1	-	-	-	-	-	-	-	-
Fiske og fangst .....	-	-	-	-	-	-	-	-	-	-
Oljeutvinning og bergverksdrift .....	1	1	-	-	-	-	-	-	-	-
Industri i alt .....	60	24	12	2	5	2	2	11	1	1
Næringsmiddel-, drikkevare- og tobakksindustri .....	3	1	1	1	-	-	-	-	-	-
Tekstil-, kløsvare-, lær- og lervareindustri .....	3	-	-	-	1	1	-	1	-	-
Trevareindustri .....	10	4	3	-	1	-	-	2	-	-
Treforedling, grafisk industri og forlag .....	9	4	2	-	1	1	1	-	-	-
Kjemisk industri, mineral-, olje-, kol-, gummi- og plastindustri .....	2	-	-	-	1	-	-	-	-	1
Keramikk- og glasindustri .....	-	-	-	-	-	-	-	-	-	-
Metallindustri .....	11	5	-	1	1	-	-	3	1	-
Verktøindustri .....	21	9	6	-	-	-	1	5	-	-
Industri elles .....	1	1	-	-	-	-	-	-	-	-
Kraft- og vassforsyning .....	4	-	4	-	-	-	-	-	-	-
Byggje- og anleggsverksemd .....	15	9	1	1	-	-	1	3	-	-
Varehandel .....	119	36	34	2	2	10	-	22	10	3
Hotell- og restaurantdrift .....	75	25	7	3	1	4	2	23	7	3
Landtransport .....	2	1	-	-	-	1	-	-	-	-
Sjøtransport .....	5	2	-	-	-	-	1	1	1	-
Transport elles, lagring, post og telekommunikasjonar .....	35	14	10	3	2	2	1	-	3	-
Bank- og finansieringsverksemd .....	30	21	5	2	1	1	-	-	-	-
Forsikringsverksemd, egedomsdrift og forretningsmessig tenesteyting .....	5	4	-	-	-	1	-	-	-	-
Offentleg administrasjon, forsvar, politi og rettsvesen .....	43	22	15	2	-	2	-	1	1	-
Renovasjon og reingjering .....	-	-	-	-	-	-	-	-	-	-
Undervisning og forskningsverksemd .....	95	40	32	3	4	7	4	2	3	-
Helse- og sosialtenester .....	251	69	85	7	16	28	3	23	15	5
Kulturell tenesteyting, underholdning og sport .....	14	2	3	-	3	2	-	3	1	-
Personleg tenesteyting .....	17	6	4	-	3	1	1	2	-	-
<b>Yrkesfelt</b>										
Teknisk, vitenskapelig, humanistisk og kunstnarleg arbeid .....	248	84	77	5	15	25	5	21	13	3
Administrasjons- og forvaltningsarbeid, bedrifts- og organisasjonsleiing i alt .....	18	13	3	1	-	1	-	-	-	-
Offentleg administrasjons- og forvaltningsarbeid .....	11	8	2	1	-	-	-	-	-	-
Bedrifts- og organisasjonsleiing .....	7	5	1	-	-	1	-	-	-	-
Kontorarbeid .....	99	48	27	5	5	3	3	3	5	-
Handelsarbeid .....	105	40	31	2	-	8	-	18	6	-
Jordbruks-, skogbruks- og fiskearbeid .....	116	52	23	7	13	7	3	7	4	-
Gruve- og sprengingsarbeid m.m. ....	-	-	-	-	-	-	-	-	-	-
Transport og kommunikasjonsarbeid .....	35	15	8	2	1	4	2	1	2	-
Industri-, byggje- og anleggsarbeid i alt ..	50	19	4	2	4	2	1	13	2	3
Jern- og metallvarearbeid .....	4	2	-	-	-	-	-	2	-	-
Elektroarbeid .....	1	1	-	-	-	-	-	-	-	-
Trearbeid .....	8	3	3	-	1	-	-	1	-	-
Næringsmiddelarbeid .....	2	1	-	1	-	-	-	-	-	-
Maskin- og motordrift .....	-	-	-	-	-	-	-	-	-	-
Laste-, losse- og lagerarbeid .....	3	2	-	-	-	-	-	1	-	-
Industri-, byggje- og anleggsarbeid elles .....	32	10	1	1	3	2	1	9	2	3
Servicearbeid og militært arbeid .....	213	57	62	8	12	18	2	33	15	6

<sup>1</sup> Sjå note 1, førre sida.



Tabell 8. Hovudtal for yrkesaktive i veka 27. oktober - 2. november 1990, etter vanleg/avtala arbeidstid

	I alt	Menn					Kvinner				
		I alt	1-19 timar	20-29 timar	30-39 timar	40 timar og over	I alt	1-19 timar	20-29 timar	30-39 timar	40 timar og over
I alt .....	1621	940	35	18	527	360	681	187	115	297	82
<b>Alder</b>											
16-19 .....	41	27	3	-	14	10	14	5	-	8	1
20-24 .....	167	104	4	4	71	25	63	11	8	38	6
25-29 .....	171	108	4	1	68	35	63	11	8	36	8
30-39 .....	418	234	3	3	143	85	184	62	41	68	13
40-49 .....	423	225	3	5	114	103	198	53	38	82	25
50-59 .....	261	153	7	2	83	61	108	27	14	48	19
60-66 .....	105	65	6	2	25	32	40	15	4	13	8
67-69 .....	16	10	4	-	3	3	6	2	2	1	1
70- .....	19	14	1	1	6	6	5	1	-	3	1
<b>Ekteskapeleg status</b>											
Ugifte .....	452	312	16	6	185	105	140	19	11	95	15
Gifte .....	1061	577	17	12	312	236	484	158	96	171	59
Før gifte .....	108	51	2	-	30	19	57	10	8	31	8
<b>Familietype</b>											
Einslege .....	278	187	11	3	115	58	91	10	7	63	11
Ektepar utan ugifte barn ..	179	98	7	3	59	29	81	18	13	40	10
Ektepar med ugifte barn ..	1053	607	15	10	329	253	446	149	85	160	52
Mor/far med ugifte barn ...	111	48	2	2	24	20	63	10	10	34	9
<b>Utdanning</b>											
Barne- og ungdomsskolenivå .....	253	151	6	2	87	56	102	36	16	36	14
Gymnasnivå .....	1064	610	14	8	337	251	454	125	81	193	55
Universitets- og høgskolenivå .....	248	134	8	6	79	41	114	20	17	65	12
Uoppgitt, inga utdanning eller utdanning på førskolenivå .....	56	45	7	2	24	12	11	6	1	3	1
<b>Utført arbeidstid i veka</b>											
Var ikkje på arbeid .....	35	21	2	-	12	7	14	3	2	7	2
1 - 19 timar .....	219	36	24	3	4	5	183	158	13	10	2
20 - 29 timar .....	159	31	3	14	11	3	128	19	88	16	5
30 - 39 timar .....	757	485	4	1	449	31	272	6	10	250	6
40 timar og over .....	451	367	2	-	51	314	84	1	2	14	67

Tabell 9. Yrkesaktive 16 år og over i veka 27. oktober - 2. november 1990, etter kjønn, vanleg/avtala arbeidstid og næring/yrkesfelt

	I alt	Menn					Kvinner				
		I alt	1-19 timar	20-29 timar	30-39 timar	40 timar og over	I alt	1-19 timar	20-29 timar	30-39 timar	40 timar og over
I alt .....	1621	940	35	18	527	360	681	187	115	297	82
<b>Næring</b>											
Jordbruk .....	255	188	9	2	24	153	67	10	8	19	30
Skogbruk .....	5	5	1	-	3	1	-	-	-	-	-
Fiske og fangst .....	1	1	1	-	-	-	-	-	-	-	-
Oljeutvinning og bergverksdrift .....	6	5	-	-	4	1	1	-	1	-	-
Industri i alt .....	254	212	7	3	179	23	42	9	6	24	3
Næringsmiddel-, drikkevare- og tobaksindustri .....	9	7	-	-	7	-	2	1	-	1	-
Tekstil-, klesvare-, lær- og lervareindustri .....	2	1	-	-	-	1	1	-	1	-	-
Trevareindustri .....	26	20	-	-	15	5	6	1	1	4	-
Treforedling, grafisk industri og forlag .....	10	3	2	-	1	-	7	4	1	1	1
Kjemisk industri, mineral-, olje-, kol-, gummi- og plastindustri .....	30	30	2	1	25	2	-	-	-	-	-
Keramikk- og glasindustri .....	-	-	-	-	-	-	-	-	-	-	-
Metallindustri .....	118	110	2	-	103	5	8	-	-	8	-
Verkstadindustri .....	58	41	1	2	28	10	17	3	3	10	1
Industri elles .....	1	-	-	-	-	-	1	-	-	-	1
Kraft- og vassforsyning .....	26	22	1	-	20	1	4	4	-	-	-
Byggje- og anleggsverksemd .....	137	126	2	1	76	47	11	-	2	9	-
Varehandel .....	156	64	1	-	30	33	92	25	18	33	16
Hotell- og restaurantdrift .....	68	27	1	1	10	15	41	10	6	18	7
Landtransport .....	34	32	2	-	20	10	2	1	-	-	1
Sjøtransport .....	28	25	-	-	7	18	3	-	-	2	1
Transport elles, lagring, post og telekommunikasjonar .....	49	20	-	1	12	7	29	10	3	11	5
Bank- og finansieringsverksemd .....	44	14	-	-	14	-	30	3	3	23	1
Forsikringsverksemd, eigedomsdrift og forretningsmessig tenesteyting .....	18	13	-	-	8	5	5	-	1	4	-
Offentleg administrasjon, forsvar, politi og rettsvesen .....	91	52	1	2	36	13	39	6	7	23	3
Renovasjon og reingjering .....	12	12	-	-	7	5	-	-	-	-	-
Undervisning og forskningsverksemd .....	145	63	4	7	36	16	82	26	20	30	6
Helse- og sosialtenester .....	234	28	2	1	17	8	206	77	37	85	7
Kulturell tenesteyting, underholdning og sport .....	23	12	1	-	10	1	11	5	-	6	-
Personleg tenesteyting .....	35	19	2	-	14	3	16	1	3	10	2
<b>Yrkesfelt</b>											
Teknisk, vitskapeleg, humanistisk og kunstnarleg arbeid .....	331	118	7	8	77	26	213	63	42	97	11
Administrasjons- og forvaltningsarbeid, bedrifts- og organisasjonsleiing i alt .....	52	36	2	-	21	13	16	2	-	12	2
Offentleg administrasjons- og forvaltningsarbeid .....	23	13	1	-	10	2	10	1	-	8	1
Bedrifts- og organisasjonsleiing .....	29	23	1	-	11	11	6	1	-	4	1
Kontorarbeid .....	106	18	-	-	15	3	88	15	15	53	5
Handelsarbeid .....	116	38	1	-	11	26	78	19	20	25	14
Jordbruks-, skogbruks- og fiskearbeid .....	267	198	12	2	30	154	69	10	8	21	30
Gruve- og sprengingsarbeid m.m. ....	8	8	-	-	7	1	-	-	-	-	-
Transport og kommunikasjonsarbeid .....	104	75	3	-	39	33	29	11	2	13	3
Industri-, byggje- og anleggsarbeid i alt .....	395	358	7	4	280	67	37	2	3	26	6
Jern- og metallvarearbeid .....	89	86	-	2	73	11	3	-	-	3	-
Elektroarbeid .....	53	52	2	-	44	6	1	-	-	1	-
Trearbeid .....	63	58	2	1	33	22	5	1	1	3	-
Næringsmiddelarbeid .....	6	5	-	-	4	1	1	-	-	1	-
Maskin- og motordrift .....	29	29	1	-	19	9	-	-	-	-	-
Laste-, losse- og lagerarbeid .....	15	12	-	-	9	3	3	-	-	3	-
Industri-, byggje- og anleggsarbeid elles .....	140	116	2	1	98	15	24	1	2	15	6
Servicearbeid og militært arbeid .....	242	91	3	4	47	37	151	65	25	50	11

Tabell 10. Yrkesaktive 16 år og over med fast oppmøteplass på arbeid i veka 27. oktober - 2. november 1990, etter talet på arbeidsreiser, reisetid og yrkesfelt/oppmøteplass

	I alt	Reiste ikkje	Reiste 1 gong			Reiste 2-3 gonger			Reiste 4 gonger eller fleire		
			Reise- tid under 45 min	Reise- tid 45-89 min	Reise- tid 90 min og over	Reise- tid under 45 min	Reise- tid 45-89 min	Reise- tid 90 min og over	Reise- tid under 45 min	Reise- tid 45-89 min	Reise- tid 90 min og over
I alt .....	1479	438	33	3	12	149	11	4	758	61	10
<b>Yrkesfelt</b>											
Teknisk, vitenskapelig, humanistisk og kunstnarleg arbeid .....	305	36	9	1	1	55	3	-	184	13	3
Administrasjons- og forvaltningsarbeid, bedrifts- og organisasjonsleing i alt .....	46	10	-	1	2	1	-	-	26	3	3
Offentleg administrasjons- og forvaltningsarbeid .....	20	2	-	-	1	-	-	-	13	3	1
Bedrifts- og organisasjonsleing .....	26	8	-	1	1	1	-	-	13	-	2
Kontorarbeid .....	102	8	1	-	1	19	3	-	67	3	-
Handelsarbeid .....	108	31	2	-	-	13	-	-	59	3	-
Jordbruks-, skogbruks- og fiskearbeid .....	255	218	5	1	2	3	1	-	21	4	-
Gruve- og sprengingsarbeid m.m. ...	6	3	-	-	-	-	-	-	1	2	-
Transport og kommunikasjonsarbeid .....	83	28	1	-	-	12	-	1	36	4	1
Industri-, byggje- og anleggsarbeid i alt .....	355	52	5	-	4	9	2	2	255	23	3
Jern- og metallvarearbeid .....	87	12	2	-	-	1	-	1	66	5	-
Elektroarbeid .....	51	8	-	-	-	1	1	-	38	3	-
Trearbeid .....	46	11	1	-	1	1	-	-	28	4	-
Næringsmiddelarbeid .....	6	-	1	-	-	-	-	-	5	-	-
Maskin- og motordrift .....	20	2	-	-	2	-	-	-	13	3	-
Laste-, losse- og lagerarbeid .....	14	1	-	-	-	-	-	-	13	-	-
Industri-, byggje- og anleggsarbeid elles .....	131	18	1	-	1	6	1	1	92	8	3
Servicearbeid og militært arbeid ..	219	52	10	-	2	37	2	1	109	6	-
<b>Oppmøteplass og kjønn</b>											
I bustadfylket .....	1338	348	32	3	5	145	9	1	727	60	8
Menn .....	735	241	10	-	3	30	2	1	396	47	5
Kvinner .....	603	107	22	3	2	115	7	-	331	13	3
I bustadkommunen .....	987	307	29	1	-	117	6	-	494	28	5
Menn .....	489	219	10	-	-	21	-	-	217	19	3
Kvinner .....	498	88	19	1	-	96	6	-	277	9	2
1228 Odda .....	275	6	2	1	-	24	2	1	210	28	1
Menn .....	206	3	-	-	-	8	1	1	168	24	1
Kvinner .....	69	3	2	1	-	16	1	-	42	4	-
1201 Bergen .....	27	24	-	-	3	-	-	-	-	-	-
Menn .....	13	12	-	-	1	-	-	-	-	-	-
Kvinner .....	14	12	-	-	2	-	-	-	-	-	-
1232 Eidfjord .....	21	-	1	1	-	4	-	-	12	3	-
Menn .....	12	-	-	-	-	1	-	-	8	3	-
Kvinner .....	9	-	1	1	-	3	-	-	4	-	-
1233 Ulvik .....	10	4	-	-	-	-	1	-	5	-	-
Menn .....	5	3	-	-	-	-	1	-	1	-	-
Kvinner .....	5	1	-	-	-	-	-	-	4	-	-
Andre kommunar i fylket .....	18	7	-	-	2	-	-	-	6	1	2
Menn .....	10	4	-	-	2	-	-	-	2	1	1
Kvinner .....	8	3	-	-	-	-	-	-	4	-	1
Utanfor fylket .....	54	47	-	-	7	-	-	-	-	-	-
Menn .....	36	30	-	-	6	-	-	-	-	-	-
Kvinner .....	18	17	-	-	1	-	-	-	-	-	-
0301 Oslo .....	8	7	-	-	1	-	-	-	-	-	-
Menn .....	5	4	-	-	1	-	-	-	-	-	-
Kvinner .....	3	3	-	-	-	-	-	-	-	-	-
1103 Stavanger .....	8	7	-	-	1	-	-	-	-	-	-
Menn .....	5	5	-	-	-	-	-	-	-	-	-
Kvinner .....	3	2	-	-	1	-	-	-	-	-	-
0219 Bærum .....	4	4	-	-	-	-	-	-	-	-	-
Menn .....	2	2	-	-	-	-	-	-	-	-	-
Kvinner .....	2	2	-	-	-	-	-	-	-	-	-
1837 Meløy .....	4	3	-	-	1	-	-	-	-	-	-
Menn .....	4	3	-	-	1	-	-	-	-	-	-
Kvinner .....	-	-	-	-	-	-	-	-	-	-	-
Andre stader utanfor fylket .....	30	26	-	-	4	-	-	-	-	-	-
Menn .....	20	16	-	-	4	-	-	-	-	-	-
Kvinner .....	10	10	-	-	-	-	-	-	-	-	-
Uoppgitt oppmøteplass .....	87	43	1	-	-	4	2	3	31	1	2
Menn .....	72	37	-	-	-	3	1	2	27	-	2
Kvinner .....	15	6	1	-	-	1	1	1	4	1	-

Tabell 11. Yrkesaktive 16 år og over med fast arbeidsreise i veka 27. oktober - 2. november 1990, etter reisemåte, oppmøteplass, talet på arbeidsreiser, reisetid og etter reisemåte, kjønn og alder

Bustad	I alt	Eitt transportmiddel						To eller fleire transportmiddel		
		Bil	Buss	Tog, trikk, T-bane	Båt	Sykkel, gonge over 10 min	Anna	Kollektiv transport og/eller sykkel, gonge over 10 min	Kollektiv transport og bil	Andre kombinasjonar
I alt .....	1041	772	14	-	6	109	46	3	40	51
<b>Oppmøteplass, talet på arbeidsreiser og reisetid</b>										
Oppmøteplass i bustadkommunen ..	680	445	10	-	4	104	44	2	31	40
Reiste 1 gong .....	30	17	1	-	-	8	1	1	1	1
Under 45 min .....	29	17	1	-	-	8	1	1	-	1
45 - 89 min .....	1	-	-	-	-	-	-	-	1	-
90 min og over .....	-	-	-	-	-	-	-	-	-	-
Reiste 2 - 3 gonger .....	123	91	3	-	-	13	6	-	7	3
Under 45 min .....	117	88	3	-	-	13	6	-	4	3
45 - 89 min .....	6	3	-	-	-	-	-	-	3	-
90 min og over .....	-	-	-	-	-	-	-	-	-	-
Reiste 4 gonger eller fleire .....	527	337	6	-	4	83	37	1	23	36
Under 45 min .....	494	323	5	-	4	81	36	1	9	35
45 - 89 min .....	28	10	1	-	-	2	1	-	13	1
90 min og over .....	5	4	-	-	-	-	-	-	1	-
Oppmøteplass utanfor bustad- kommunen .....	317	294	4	-	2	2	-	1	6	8
Reiste 1 gong .....	17	13	1	-	-	-	-	1	1	1
Under 45 min .....	3	3	-	-	-	-	-	-	-	-
45 - 89 min .....	2	1	1	-	-	-	-	-	-	-
90 min og over .....	12	9	-	-	-	-	-	1	1	1
Reiste 2 - 3 gonger .....	32	27	1	-	-	-	-	-	3	1
Under 45 min .....	28	24	1	-	-	-	-	-	2	1
45 - 89 min .....	3	2	-	-	-	-	-	-	1	-
90 min og over .....	1	1	-	-	-	-	-	-	-	-
Reiste 4 gonger eller fleire .....	268	254	2	-	2	2	-	-	2	6
Under 45 min .....	233	224	2	-	-	2	-	-	1	4
45 - 89 min .....	32	29	-	-	1	-	-	-	-	2
90 min og over .....	3	1	-	-	1	-	-	-	1	-
Uoppgitt oppmøteplass .....	44	33	-	-	-	3	2	-	3	3
<b>Kjønn og alder</b>										
Menn .....	535	425	2	-	2	37	24	-	17	28
16-19 .....	17	13	-	-	-	-	3	-	-	1
20-24 .....	63	50	-	-	1	2	2	-	2	6
25-29 .....	73	62	-	-	-	2	3	-	1	5
30-39 .....	139	113	-	-	-	9	7	-	4	6
40-49 .....	133	105	1	-	-	9	7	-	4	7
50-59 .....	81	65	-	-	-	9	-	-	5	2
60-66 .....	24	14	1	-	1	5	2	-	1	-
67-69 .....	3	2	-	-	-	1	-	-	-	-
70- .....	2	1	-	-	-	-	-	-	-	1
Kvinner .....	506	347	12	-	4	72	22	3	23	23
16-19 .....	9	5	-	-	-	3	-	-	1	-
20-24 .....	40	24	2	-	1	7	2	1	2	1
25-29 .....	49	37	1	-	1	2	2	-	3	3
30-39 .....	145	116	3	-	-	10	4	1	7	4
40-49 .....	149	103	3	-	1	25	7	1	4	5
50-59 .....	81	47	2	-	-	14	5	-	5	8
60-66 .....	29	12	1	-	1	10	2	-	1	2
67-69 .....	2	2	-	-	-	-	-	-	-	-
70- .....	2	1	-	-	-	1	-	-	-	-

Tabell 12. Bustader og busette. Hustype, talet på rom, kjøkken. 3. november 1990

Talet på rom på 6 m <sup>2</sup> eller større (kjøkken, gang, bad o.l. er ikkje rekna med)	Bustader					Busette	
	I alt	Fritt- liggjande einebustad eller vånings- hus knytt til gardsdrift	Andre eine- og tomanns- bustader og småhus	Blokk, leigegard e.l.	Forret- nings- bygg, bygg for felles- hus- hald e.l.	I alt	Pr. bustad
I alt .....	1452	1267	93	24	68	3907	2,7
1 rom .....	73	40	5	6	22	109	1,5
Med kjøkken 6 m <sup>2</sup> eller større .....	28	16	-	-	12	42	1,5
Med kjøkken mindre enn 6 m <sup>2</sup> .....	40	22	4	6	8	55	1,4
Utan kjøkken .....	5	2	1	-	2	12	2,4
2 rom .....	124	83	19	8	14	202	1,6
Med kjøkken 6 m <sup>2</sup> eller større .....	78	59	12	3	4	135	1,7
Med kjøkken mindre enn 6 m <sup>2</sup> .....	44	24	7	3	10	63	1,4
Utan kjøkken .....	2	-	-	2	-	4	2,0
3 rom .....	173	133	28	5	7	341	2,0
4 rom .....	286	253	18	5	10	701	2,5
5 rom .....	258	246	8	-	4	719	2,8
6 rom .....	236	223	10	-	3	737	3,1
7 rom .....	119	111	3	-	5	434	3,6
8 rom .....	88	86	-	-	2	293	3,3
9 rom eller fleire .....	95	92	2	-	1	371	3,9

Tabell 13. Bustader, rom og busette, etter hustype. 3. november 1990

	I alt	Frittliggjande einebustad eller våningshus knytt til gardsdrift	Hus i kjede, rekkjehus, terrassehus, vertikaldelt tomannsbustad	Horisontaldelt tomannsbustad eller anna bus- tadbygg med mindre enn 3 etasjar	Blokk, leigegard e.l.	Forretningsbygg, bygg for felleshusald e.l.
Bustader i alt .....	1452	1267	38	55	24	68
Busette i alt .....	3907	3537	101	135	36	98
Busette pr. bustad .....	2,7	2,8	2,7	2,5	1,5	1,4
Rom i alt .....	7111	6506	138	200	57	209
Rom pr. bustad .....	4,9	5,1	3,6	3,6	2,4	3,1

Tabell 14. Bustader etter eigeform og areal<sup>1</sup>. Rom og busette, etter eigeform. 3. november 1990

	I alt	Eig bustaden			Leiger bustaden			
		I alt	Privat	Gjennom burettslag e.l.	I alt	Som teneste- bustad	For eit avgrensa tidsrom	På andre vilkår
Bustader i alt .....	1452	1056	1018	38	396	90	57	249
Under 50 m <sup>2</sup> .....	117	36	35	1	81	16	15	50
50 - 59 m <sup>2</sup> .....	100	47	41	6	53	15	7	31
60 - 79 m <sup>2</sup> .....	181	96	89	7	85	18	12	55
80 - 99 m <sup>2</sup> .....	305	227	220	7	78	19	12	47
100 - 129 m <sup>2</sup> .....	366	314	307	7	52	10	7	35
130 - 149 m <sup>2</sup> .....	139	123	122	1	16	4	1	11
150 - 199 m <sup>2</sup> .....	161	140	133	7	21	7	2	12
200 m <sup>2</sup> eller meir .....	83	73	71	2	10	1	1	8
Busette i alt .....	3907	3132	3053	79	775	185	154	436
Busette pr. bustad .....	2,7	3,0	3,0	2,1	2,0	2,1	2,7	1,8
Rom i alt .....	7111	5663	5474	188	1448	318	195	934
Rom pr. bustad .....	4,9	5,4	5,4	4,9	3,7	3,5	3,4	3,8

<sup>1</sup> Medrekna kjøkken, gang, bad o.l.

Tabell 15. Bustader etter talet på rom og talet på busette. 3. november 1990

Talet på busette	I alt	Talet på rom								
		1	2	3	4	5	6	7	8	9 eller fleire
I alt	1452	73	124	173	286	258	236	119	88	95
1	443	60	88	79	87	55	39	16	10	9
2	344	3	20	53	81	79	57	19	20	12
3	201	4	5	21	46	36	36	17	19	17
4	256	3	5	11	53	53	62	24	19	26
5	136	1	1	6	13	27	28	31	13	16
6	44	-	2	2	5	7	10	6	4	8
7	21	2	2	1	1	-	4	6	3	2
8	5	-	1	-	-	-	-	-	-	4
9	2	-	-	-	-	1	-	-	-	1
10 eller fleire	-	-	-	-	-	-	-	-	-	-

Tabell 16. Bustader etter byggjeår for huset og hustype/eigeform/kjelde til oppvarming. Busette og rom, etter byggjeår for huset. 3. november 1990

	I alt	Byggjeår for huset							
		-1900	1901-1920	1921-1940	1941-1945	1946-1960	1961-1970	1971-1980	1981-1990
Bustader i alt	1452	200	101	176	28	240	185	292	230
<b>Hustype</b>									
Frittliggjande einebustad eller våningshus knytt til gardsdrift	1267	197	96	160	24	202	151	252	185
Hus i kjede, rekkjehus, terrassehus eller vertikaldelt tomannsbustad	38	2	2	2	-	2	2	17	11
Horisontaldelt tomannsbustad eller anna bustadbygg med mindre enn 3 etasjar	55	1	-	5	2	19	7	13	8
Blokk, leigegard eller anna bustadbygg med 3 etasjar eller meir	24	-	1	4	2	4	10	3	-
Forretningsbygg, pensjonat, aldersheim, militærforlegning eller anna bygg for felleshushald	68	-	2	5	-	13	15	7	26
<b>Eige-/leigeform</b>									
Eigd i alt	1056	140	72	120	19	173	128	228	176
Privat	1018	138	70	117	19	161	124	217	172
Gjennom burettslag eller bustadaksjeselskap	38	2	2	3	-	12	4	11	4
Leigd i alt	396	60	29	56	9	67	57	64	54
Som tenestebustad	90	7	2	12	-	9	16	33	11
For eit avgrensa tidsrom	57	4	3	11	2	11	7	9	10
På andre vilkår	249	49	24	33	7	47	34	22	33
<b>Kjelder til oppvarming</b>									
Éi kjelde, i alt	327	52	22	34	9	47	54	55	54
Sentralvarme	12	2	-	-	1	2	1	4	2
Elektriske omnar, varmekablar e.l.	148	11	10	11	2	13	33	29	39
Omnar for flytande brensel	15	4	-	3	1	1	1	5	-
Omnar for fast brensel	152	35	12	20	5	31	19	17	13
To eller fleire kjelder, i alt	1125	148	79	142	19	193	131	237	176
Elektriske omnar og omnar for fast brensel	941	134	66	120	16	166	94	178	167
Elektriske omnar og omnar for flytande brensel	37	3	4	2	1	10	4	13	-
Omnar for fast og flytande brensel	13	1	2	3	1	3	1	2	-
Sentralvarme og éi eller fleire andre kjelder	13	1	1	1	-	1	1	3	5
Andre kombinasjonar	121	9	6	16	1	13	31	41	4
Busette i alt	3907	495	249	487	58	571	462	874	711
Busette pr. bustad	2,7	2,5	2,5	2,8	2,1	2,4	2,5	3,0	3,1
Rom i alt	7111	988	541	923	119	1159	855	1404	1121
Rom pr. bustad	4,9	4,9	5,4	5,2	4,3	4,8	4,6	4,8	4,9

Tabell 17. Bustader og busette. Sanitærutstyr, storleik og tilgjenge. 3. november 1990

	I alt	Sanitærutstyr			
		Med WC		Utan WC	
		Med bad	Utan bad	Med bad	Utan bad
I alt .....	1452	1366	24	17	45
<b>Talet på rom på 6 m<sup>2</sup> eller større</b> (kjøkken, gang, bad o.l. er <i>ikkje</i> rekna med)					
1 rom .....	73	61	2	3	7
Med kjøkken 6 m <sup>2</sup> eller større .....	28	23	2	-	3
Med kjøkken mindre enn 6 m <sup>2</sup> .....	40	35	-	2	3
Utan kjøkken .....	5	3	-	1	1
2 rom .....	124	104	9	2	9
Med kjøkken 6 m <sup>2</sup> eller større .....	78	69	6	-	3
Med kjøkken mindre enn 6 m <sup>2</sup> .....	44	34	3	2	5
Utan kjøkken .....	2	1	-	-	1
3 rom .....	173	154	4	2	13
4 rom .....	286	279	1	2	4
5 rom .....	258	246	3	1	8
6 rom .....	236	228	3	4	1
7 rom .....	119	117	1	1	-
8 rom .....	88	85	-	1	2
9 rom eller fleire .....	95	92	1	1	1
<b>Etasjeplassering. Heis</b>					
Bustader med bustadrom i					
éin etasje i alt .....	743	684	17	11	31
Kjellaretasje .....	63	53	3	2	5
Underetasje .....	33	29	1	-	3
1. etasje .....	476	447	7	7	15
2. etasje .....	151	136	5	2	8
3. etasje .....	17	16	1	-	-
4. etasje .....	-	-	-	-	-
I hus med heis .....	-	-	-	-	-
I hus utan heis .....	-	-	-	-	-
5. etasje eller høgare .....	3	3	-	-	-
I hus med heis .....	-	-	-	-	-
I hus utan heis .....	3	3	-	-	-
Bustader med bustadrom i					
fleire etasjar i alt .....	709	682	7	6	14
1. etasje og underetasje/kjellar .....	160	159	1	-	-
1. og 2. etasje .....	431	408	6	3	14
1. og 2. etasje og underetasje/kjellar .....	89	87	-	2	-
1., 2. og 3. etasje .....	14	14	-	-	-
Andre etasjekombinasjonar .....	15	14	-	1	-
Busette i alt .....	3907	3742	48	28	89
Busette pr. bustad .....	2,7	2,7	2,0	1,6	2,0
Rom i alt .....	7111	6800	85	74	151
Rom pr. bustad .....	4,9	5,0	3,5	4,4	3,4

Tabell 18. Bustader etter standarindikatorar. Busette etter alder og standardindikatorar.  
3. november 1990

	Bustader	Busette									
		I alt	0-19	20-29	30-39	40-49	50-59	60-69	70-79	80-89	90-
I alt .....	1452	3907	1064	579	515	513	351	334	382	152	17
<b>Hustype</b>											
Frittliggjande einestad eller våningshus knytt til gardsdrift ..	1267	3537	983	489	456	477	320	308	353	137	14
Småhus .....	93	236	59	49	35	30	18	18	20	6	1
Blokk, leigegard, forretningsbygg, bygg for felleshushald e.l. ....	92	134	22	41	24	6	13	8	9	9	2
<b>Talet på rom. Kjøkken</b>											
1 - 2 rom .....	197	311	45	82	43	25	22	20	47	23	4
Med kjøkken .....	190	295	42	78	40	23	22	20	45	21	4
Utan kjøkken .....	7	16	3	4	3	2	-	-	2	2	-
3 - 4 rom .....	459	1042	230	161	141	112	102	111	123	53	9
5 rom eller fleire .....	796	2554	789	336	331	376	227	203	212	76	4
<b>Byggjeår</b>											
- 1900 .....	200	495	112	61	56	52	40	60	80	30	4
1901 - 1960 .....	545	1365	307	191	136	156	131	163	189	84	8
1961 - 1990 .....	707	2047	645	327	323	305	180	111	113	38	5
<b>Kjelder til oppvarming</b>											
Éi kjelde, i alt .....	327	729	151	142	87	76	82	68	89	31	3
Sentralvarme, elektriske omnar, varmekablar e.l. ....	160	290	57	83	38	31	35	10	22	12	2
Omnar for flytande brensel ..	15	33	9	8	-	3	6	2	2	3	-
Omnar for fast brensel .....	152	406	85	51	49	42	41	56	65	16	1
To eller fleire kjelder, i alt .....	1125	3178	913	437	428	437	269	266	293	121	14
Elektriske omnar og omnar for fast brensel .....	941	2706	801	368	380	360	207	230	243	104	13
Elektriske omnar og omnar for flytande brensel .....	37	78	18	6	12	7	8	13	9	4	1
Omnar for fast og flytande brensel .....	13	23	1	3	-	2	1	5	7	4	-
Sentralvarme og éi eller fleire andre kjelder .....	13	38	11	5	7	2	8	5	-	-	-
Andre kombinasjonar .....	121	333	82	55	29	66	45	13	34	9	-
<b>Sanitærforhold</b>											
Har både bad og WC .....	1366	3742	1040	552	500	499	332	319	351	135	14
Har WC, men ikkje bad .....	24	48	8	11	8	2	6	4	3	5	1
Har bad, men ikkje WC .....	17	28	6	6	2	4	3	1	3	3	-
Har verken bad eller WC .....	45	89	10	10	5	8	10	10	25	9	2
<b>Etasjeplassering. Hels</b>											
Bustader med bustadrom i éin etasje i alt .....	743	1738	414	285	229	224	164	147	186	82	7
1. etasje, kjellaretasje eller underetasje .....	572	1326	308	209	179	178	125	115	142	65	5
2. etasje eller høgare .....	171	412	106	76	50	46	39	32	44	17	2
I hus med heis .....	2	2	-	2	-	-	-	-	-	-	-
I hus utan heis .....	169	410	106	74	50	46	39	32	44	17	2
Bustader med bustadrom i fleire etasjar .....	709	2169	650	294	286	289	187	187	196	70	10
<b>Plan i bustaden</b>											
Bustader med kjøkken, bad, WC og minst eitt bustadrom på eitt plan .....	1255	3439	965	511	451	471	294	291	328	115	13
<b>Elge-/leigeform</b>											
Eigd i alt .....	1056	3132	897	397	402	460	302	277	288	101	8
Privat .....	1018	3053	882	392	388	448	295	266	278	97	7
Gjennom burettslag e.l. ....	38	79	15	5	14	12	7	11	10	4	1
Leigd .....	396	775	167	182	113	53	49	57	94	51	9
<b>Talet på busette</b>											
1 .....	443	443	14	92	59	26	30	52	105	57	8
2 .....	344	688	24	58	48	52	92	166	194	52	2
3 .....	201	603	106	133	65	73	101	68	43	12	2
4 .....	256	1024	393	140	190	183	64	30	11	10	3
5 .....	136	680	323	82	107	113	32	5	7	10	1
6 eller fleire .....	72	469	204	74	46	66	32	13	22	11	1



Tabell 19. Hushald, familiar og personar, etter hushaldstype<sup>1</sup> Hushald etter hushaldstype<sup>1</sup> og talet på familiar i hushaldet/yrkesaktivitet i hushaldet/eigeform/talet på rom i bustaden og kjøkken. 3. november 1990

	I alt	Eierson- hushald	Fleirpersonhushald utan barn			Fleirpersonhushald med barn			
			I alt	2 per- sonar	3 per- sonar eller fleire	I alt	1 barn	2 barn	3 barn eller fleire
Personar i alt .....	3907	443	1368	644	724	2096	678	797	621
Familiar i alt .....	1687	443	648	372	276	596	249	213	134
Hushald i alt .....	1452	443	525	322	203	484	186	186	112
<b>Talet på familiar i hushaldet</b>									
1 familie .....	1247	443	417	272	145	387	132	161	94
2 familiar .....	181	-	95	50	45	86	46	24	16
3 familiar .....	19	-	11	-	11	8	7	-	1
4 familiar eller fleire .....	5	-	2	-	2	3	1	1	1
<b>Yrkesaktivitet. Talet på yrkesaktive i veka</b>									
Hushald utan yrkesaktive .....	496	287	186	172	14	23	15	6	2
Hushald med 1 yrkesaktiv .....	447	156	131	72	59	160	58	58	44
Heiltid <sup>2</sup> .....	378	135	111	57	54	132	47	48	37
Deltid .....	69	21	20	15	5	28	11	10	7
Hushald med 2 yrkesaktive .....	386	-	134	78	56	252	76	114	62
Begge på heiltid .....	189	-	89	50	39	100	36	47	17
Ein på heiltid .....	186	-	41	25	16	145	38	63	44
Ingen på heiltid .....	11	-	4	3	1	7	2	4	1
Hushald med 3 yrkesaktive .....	98	-	63	-	63	35	27	6	2
Alle på heiltid .....	55	-	37	-	37	18	15	3	-
To på heiltid .....	33	-	19	-	19	14	11	3	-
Ein på heiltid .....	10	-	7	-	7	3	1	-	2
Ingen på heiltid .....	-	-	-	-	-	-	-	-	-
Hushald med 4 yrkesaktive og over .....	25	-	11	-	11	14	10	2	2
<b>Eige-/leigeform</b>									
Eigd i alt .....	1056	218	435	256	179	403	150	158	95
Privat .....	1018	205	418	241	177	395	146	155	94
Gjennom burettslag e.l. ....	38	13	17	15	2	8	4	3	1
Leigd i alt .....	396	225	90	66	24	81	36	28	17
Som tenestebustad .....	90	51	12	9	3	27	7	15	5
For eit avgrensa tidsrom .....	57	25	8	4	4	24	12	5	7
På andre vilkår .....	249	149	70	53	17	30	17	8	5
<b>Talet på rom. Kjøkken</b>									
1 rom .....	73	60	5	3	2	8	3	2	3
Med kjøkken 6 m <sup>2</sup> eller større ..	28	22	3	2	1	3	1	1	1
Med kjøkken mindre enn 6 m <sup>2</sup> ..	40	35	1	-	1	4	2	1	1
Utan kjøkken .....	5	3	1	1	-	1	-	-	1
2 rom .....	124	88	23	17	6	13	6	5	2
Med kjøkken 6 m <sup>2</sup> eller større ..	78	51	18	13	5	9	3	4	2
Med kjøkken mindre enn 6 m <sup>2</sup> ..	44	37	3	2	1	4	3	1	-
Utan kjøkken .....	2	-	2	2	-	-	-	-	-
3 rom .....	173	79	61	47	14	33	21	10	2
4 rom .....	286	87	111	77	34	88	38	38	12
5 rom .....	258	55	105	74	31	98	44	34	20
6 rom .....	236	39	102	54	48	95	33	39	23
7 rom .....	119	16	49	19	30	54	15	23	16
8 rom .....	88	10	38	19	19	40	11	14	15
9 rom eller fleire .....	95	9	31	12	19	55	15	21	19

<sup>1</sup> I denne tabellen er barn (ugifte heimebuande) 18 år og over haldne utanfor ved grupperinga av hushald etter type. Hushald som har barn berre i alderen 18 år og over, er derfor rekna som fleirpersonhushald utan barn. <sup>2</sup> Heiltid er *samia* avtala/vanleg arbeidstid på 30 timar eller meir i veka (alle arbeidsforhold).

Tabell 20. Hushald, familiar og personar, etter hushaldsstorleik/hushaldstype. Absolutte tal og prosent.  
3. november 1990

	Absolutte tal			Prosent		
	Personar	Familiar	Hushald	Personar	Familiar	Hushald
I alt .....	3907	1687	1452	100,0	100,0	100,0
<b>Hushaldsstorleik</b>						
1 person .....	443	443	443	11,3	26,3	30,5
2 personar .....	688	394	344	17,6	23,4	23,7
3 personar .....	603	257	201	15,4	15,2	13,8
4 personar .....	1024	308	256	26,2	18,3	17,6
5 personar eller fleire .....	1149	285	208	29,4	16,9	14,3
<b>Hushaldstype</b>						
Éinpersonhushald .....	443	443	443	11,3	26,3	30,5
<b>Alder</b>						
- 24 .....	63	63	63	1,6	3,7	4,3
25 - 34 .....	73	73	73	1,9	4,3	5,0
35 - 44 .....	43	43	43	1,1	2,5	3,0
45 - 69 .....	94	94	94	2,4	5,6	6,5
70 - 79 .....	105	105	105	2,7	6,2	7,2
80 - 84 .....	31	31	31	0,8	1,8	2,1
85 - 89 .....	26	26	26	0,7	1,5	1,8
90 - .....	8	8	8	0,2	0,5	0,6
Fleirpersonhushald utan barn <sup>1</sup> .....	1368	648	525	35,0	38,4	36,2
<b>Alder eldste person</b>						
- 24 .....	10	9	4	0,3	0,5	0,3
25 - 34 .....	54	43	27	1,4	2,5	1,9
35 - 44 .....	51	23	19	1,3	1,4	1,3
45 - 69 .....	726	293	261	18,6	17,4	18,0
70 - 79 .....	348	185	148	8,9	11,0	10,2
80 - 84 .....	84	45	36	2,1	2,7	2,5
85 - 89 .....	67	36	22	1,7	2,1	1,5
90 - .....	28	14	8	0,7	0,8	0,6
Fleirpersonhushald med barn <sup>1</sup> .....	2096	596	484	53,6	35,3	33,3
<b>Alder yngste barn</b>						
0 - 6 .....	977	278	221	25,0	16,5	15,2
7 - 15 .....	874	241	200	22,4	14,3	13,8
16 - 17 .....	245	77	63	6,3	4,6	4,3
<b>Talet på barn i hushaldet</b>						
1 barn .....	678	249	186	17,4	14,8	12,8
2 barn .....	797	213	186	20,4	12,6	12,8
3 barn .....	464	104	88	11,9	6,2	6,1
4 barn eller fleire .....	157	30	24	4,0	1,8	1,7

<sup>1</sup> I denne tabellen er barn (ugifte heimebuande) 18 år og over haldne utanfor ved grupperinga av hushald etter type. Hushald som har barn berre i alderen 18 år og over, er derfor rekna som fleirpersonhushald utan barn.

Tabell 21. Hushald etter hushaldstype<sup>1</sup> og disponering av personbil/sortering av avfall. 3. november 1990

	I alt	Hushald med barn	Hushald utan barn					
			I alt	Alder eldste person				
				-24	25-44	45-69	70-79	80-
I alt .....	1452	484	968	67	162	355	253	131
<b>Disponering av personbil</b>								
1 bil .....	725	275	450	26	95	192	102	35
2 bilar .....	294	176	118	6	19	74	15	4
3 bilar eller fleire .....	30	15	15	-	3	11	1	-
Hushaldet disponerer ikkje bil .....	403	18	385	35	45	78	135	92
<b>Sortering av avfall (kjødesortering)</b>								
Hushaldet sorterer avfall, i alt .....	626	251	375	13	60	157	96	49
Papir <sup>2</sup> .....	254	110	144	3	16	62	43	20
Glas <sup>2</sup> .....	446	181	265	10	41	116	64	34
Batteri <sup>2</sup> .....	480	202	278	7	47	121	67	36
Måling, lakk, olje e.l. <sup>2</sup> .....	118	53	65	-	8	31	17	9
Anna avfall <sup>2</sup> .....	231	78	153	3	14	73	46	17
Hushaldet sorterer ikkje avfall .....	826	233	593	54	102	198	157	82

<sup>1</sup> I denne tabellen er barn (ugifte heimebuande) 18 år og over haldne utanfor ved grupperinga av hushald etter type. Hushald som har barn berre i alderen 18 år og over, er derfor rekna som hushald utan barn. <sup>2</sup> Nokre hushald sorterer fleire typar avfall. Derfor blir summen av hushald etter avfallstype større enn talet på hushald som sorterer avfall i alt.

Tabell 22. Familjar i privathushald etter familietype. Personar etter alder og familietype. 3. november 1990

Alder	I alt	Einsleg	Ektepar utan ugifte barn	Ektepar med ugifte barn	Mor med barn	Far med barn
<b>Familjar</b>						
I alt .....	1687	705	289	566	93	34
<b>Personar</b>						
I alt .....	3907	705	578	2316	221	87
0 - 4 .....	223	3	-	176	42	2
5 - 9 .....	253	8	-	227	13	5
10 - 14 .....	276	9	-	243	19	5
15 - 19 .....	312	14	1	262	21	14
20 - 24 .....	322	88	5	186	28	15
25 - 29 .....	257	89	11	133	20	4
30 - 34 .....	246	47	15	166	15	3
35 - 39 .....	269	42	6	204	15	2
40 - 44 .....	264	27	8	212	11	6
45 - 49 .....	249	24	27	179	9	10
50 - 54 .....	194	17	45	121	7	4
55 - 59 .....	157	22	43	82	4	6
60 - 64 .....	147	19	74	47	6	1
65 - 69 .....	187	50	96	37	1	3
70 - 74 .....	215	70	116	26	2	1
75 - 79 .....	167	73	79	8	6	1
80 - 84 .....	92	48	38	5	1	-
85 - 89 .....	60	43	11	1	1	4
90 - .....	17	12	3	1	-	1

Tabell 23. Hovudtal for par og personar i par. 3. november 1990

	I alt	Gifte		Sambuande		
		I alt	Utan barn <sup>1</sup>	Med barn <sup>1</sup>	I alt	Utan barn <sup>1</sup>
<b>Par</b>						
I alt	.....					
<b>Talet på barn i hushaldet<sup>1</sup></b>						
0	.....					
1	.....					
2	.....					
3	.....					
4	.....					
5 og over	.....					
<b>Yrkesaktiviteten til paret i veka 27. oktober - 2. november 1990</b>						
Ingen yrkesaktiv	.....					
Ein yrkesaktiv	.....					
Begge yrkesaktive	.....					
<b>Personar</b>						
I alt	.....					
<b>Alder</b>						
0 - 19	.....					
20 - 29	.....					
30 - 39	.....					
40 - 49	.....					
50 - 59	.....					
60 - 69	.....					
70 -	.....					
<b>Høgste utdanning</b>						
Barne- og ungdomsskolenivå	.....					
Gymnasnivå	.....					
Universitets- og høgskolenivå	.....					
Uoppgitt, inga utdanning eller utdanning på førskolenivå	.....					

Tala i denne tabellen er ikkje ferdige. Tabellen, som vil bli utarbeidd seinare, kan ein få ved å vende seg til Statistisk sentralbyrå, Folketeljingskontoret.

<sup>1</sup> I denne tabellen er barn (ugifte heimebuande) 18 år og over haldne utanfor ved grupperinga av hushald etter type. Par som har barn berre i alderen 18 år og over, er derfor rekna som par utan barn.

Tabell 24. Barn 0-17 år etter alder, familietype og mors/fars yrkesaktivitet i veka 27. oktober - 2. november 1990

Alder	I alt	Ektepar med barn			Mor med barn		Far med barn	
		Ingen av foreldra yrkesaktive	Ein av foreldra yrkesaktiv	Begge foreldra yrkesaktive	Mor ikkje yrkesaktiv	Mor yrkesaktiv	Far ikkje yrkesaktiv	Far yrkesaktiv
I alt <sup>1</sup>	910	19	269	512	38	50	3	19
0	36	1	17	7	5	6	-	-
1	42	-	15	18	6	1	1	1
2	48	1	23	17	4	3	-	-
3	50	-	14	27	4	5	-	-
4	44	-	15	21	6	2	-	-
5	37	2	11	19	1	4	-	-
6	48	1	12	30	2	1	1	1
7	55	3	18	32	-	2	-	-
8	43	1	13	26	-	2	-	1
9	62	-	25	34	1	-	-	2
10	63	-	15	40	1	5	-	2
11	47	2	13	30	-	2	-	-
12	52	1	14	34	-	3	-	-
13	50	1	8	34	2	3	-	2
14	55	1	11	39	1	2	-	1
15	44	1	16	24	1	2	-	-
16	59	1	14	35	2	1	1	5
17	75	3	15	45	2	6	-	4

<sup>1</sup> Barn 0-17 år i alt er ikkje det same som personar 0-17 år i alt. Sjå tekstdelen, pkt. 4.1.

Tabell 25. Personar 67 år og over. Alder, talet på personar i hushaldet, hushaldstype og indikatorar for bustadstandard. 3. november 1990

	I alt	67 - 69 år		70 - 79 år		80 - 89 år		90 år og over	
		Bur aleine	Bur med fleire	Bur aleine	Bur med fleire	Bur aleine	Bur med fleire	Bur aleine	Bur med fleire
I alt .....	707	26	91	105	283	57	118	8	19
I felleshushald .....	39	-	-	-	6	-	23	-	10
I privathushald i alt .....	668	26	91	105	277	57	95	8	9
<b>Hustype</b>									
Frittliggjande einebustad eller våningshus knytt til gardsdrift .....	610	22	84	93	260	47	90	6	8
Småhus .....	35	3	5	7	13	3	3	-	1
Blokk, leigegard, forretningsbygg, bygg for felleshushald e.l. ....	23	1	2	5	4	7	2	2	-
<b>Talet på rom. Kjøkken</b>									
1 - 2 rom .....	82	2	6	35	12	19	4	4	-
Med kjøkken .....	78	2	6	35	10	19	2	4	-
Utan kjøkken .....	4	-	-	-	2	-	2	-	-
3 - 4 rom .....	229	18	26	28	95	24	29	4	5
5 rom eller fleire .....	357	6	59	42	170	14	62	-	4
<b>Byggjeår</b>									
- 1900 .....	139	6	19	24	56	13	17	2	2
1901 - 1960 .....	337	10	46	49	140	30	54	4	4
1961 - 1990 .....	192	10	26	32	81	14	24	2	3
<b>Kjelder til oppvarming</b>									
Éi kjelde, i alt .....	147	3	21	19	70	16	15	3	-
Sentralvarme, elektriske omnar, varmekablar e.l. ....	39	1	2	7	15	10	2	2	-
Omnar for flytande brensel .....	5	-	-	2	-	2	1	-	-
Omnar for fast brensel .....	103	2	19	10	55	4	12	1	-
To eller fleire kjelder, i alt .....	521	23	70	86	207	41	80	5	9
Sentralvarme og éi eller fleire andre kjelder .....	2	-	2	-	-	-	-	-	-
Andre kombinasjonar .....	519	23	68	86	207	41	80	5	9
<b>Sanitærforhold</b>									
Har både bad og WC .....	610	24	86	96	255	50	85	6	8
Har WC, men ikkje bad .....	10	-	1	1	2	3	2	1	-
Har bad, men ikkje WC .....	7	-	1	-	3	1	2	-	-
Har verken bad eller WC .....	41	2	3	8	17	3	6	1	1
<b>Etasjeplassering. Heis</b>									
Bustader med bustadrom i éin etasje i alt .....	323	17	31	65	121	38	44	5	2
1. etasje, kjellaretasje eller underetasje .....	253	14	27	55	87	28	37	4	1
2. etasje eller høgare .....	70	3	4	10	34	10	7	1	1
I hus med heis .....	-	-	-	-	-	-	-	-	-
I hus utan heis .....	70	3	4	10	34	10	7	1	1
Bustader med bustadrom i fleire etasjar .....	345	9	60	40	156	19	51	3	7
<b>Plan i bustaden</b>									
Bustader med kjøkken, bad, WC og minst eitt bustadrom på eitt plan .....	551	21	74	90	238	44	71	5	8
<b>Elge-/leigeform</b>									
Eigd i alt .....	488	16	75	73	215	23	78	2	6
Privat .....	470	15	73	70	208	21	76	1	6
Gjennom burettslag e.l. ....	18	1	2	3	7	2	2	1	-
Leigd .....	180	10	16	32	62	34	17	6	3

Tabell 26. Folkemengda etter alder, kjønn og type bustadstrøk/grunnkrins. 3. november 1990

	I alt	Alder										
		0-6	7-15	16-19	20-24	25-29	30-49	50-59	60-66	67-69	70-79	80-
Kommunen	3949	314	484	266	322	257	1028	352	219	117	388	202
Menn	2038	169	248	149	183	150	550	193	107	51	163	75
Kvinner	1911	145	236	117	139	107	478	159	112	66	225	127
<b>Type bustadstrøk og kjønn</b>												
<b>Tettsteder</b>												
Tettbygde strøk	1028	83	139	77	86	69	296	89	36	22	74	57
Menn	512	48	60	43	45	38	153	48	20	9	29	19
Kvinner	516	35	79	34	41	31	143	41	16	13	45	38
5101 Lofthus	568	47	80	44	43	46	157	42	27	17	46	19
Menn	288	33	37	22	20	27	83	21	15	6	18	6
Kvinner	280	14	43	22	23	19	74	21	12	11	28	13
5102 Kinsarvik	460	36	59	33	43	23	139	47	9	5	28	38
Menn	224	15	23	21	25	11	70	27	5	3	11	13
Kvinner	236	21	36	12	18	12	69	20	4	2	17	25
Spreittbygde strøk	2902	231	344	188	234	186	723	261	181	95	314	145
Menn	1515	121	188	106	137	110	392	143	86	42	134	56
Kvinner	1387	110	156	82	97	76	331	118	95	53	180	89
Uoppgitt	19	-	1	1	2	2	9	2	2	-	-	-
<b>Delområde, grunnkrins og kjønn</b>												
01 Vestsida	1535	123	182	101	128	91	380	143	90	46	162	89
Menn	777	61	91	57	63	55	200	80	42	16	74	38
Kvinner	758	62	91	44	65	36	180	63	48	30	88	51
0101 Åsgrønda	21	-	2	1	2	2	3	5	3	-	1	2
Menn	10	-	1	-	-	2	1	3	1	-	1	1
Kvinner	11	-	1	1	2	-	2	2	2	-	-	1
0102 Vines/Kvalvik	213	17	29	8	14	13	48	26	8	7	27	16
Menn	114	7	16	6	5	8	25	19	3	2	14	9
Kvinner	99	10	13	2	9	5	23	7	5	5	13	7
0103 Utne	159	10	14	10	12	9	38	6	10	5	24	21
Menn	73	3	8	7	5	5	20	4	4	2	7	8
Kvinner	86	7	6	3	7	4	18	2	6	3	17	13
0104 Grimo	221	26	26	11	16	15	45	24	15	10	26	7
Menn	114	13	13	7	9	8	26	10	7	5	15	1
Kvinner	107	13	13	4	7	7	19	14	8	5	11	6
0105 Jåstad	179	11	12	15	22	14	36	23	6	1	21	18
Menn	91	7	7	8	9	10	15	13	4	-	9	9
Kvinner	88	4	5	7	13	4	21	10	2	1	12	9
0106 Aga	254	29	44	18	16	11	83	14	14	3	15	7
Menn	125	15	17	9	8	6	45	7	8	1	7	2
Kvinner	129	14	27	9	8	5	38	7	6	2	8	5
0107 Nå	202	15	18	13	22	14	47	25	15	6	18	9
Menn	105	10	8	6	15	10	26	13	7	1	5	4
Kvinner	97	5	10	7	7	4	21	12	8	5	13	5
0108 Bleie	153	8	21	10	9	7	39	8	10	9	27	5
Menn	74	2	10	6	6	2	22	4	4	1	16	1
Kvinner	79	6	11	4	3	5	17	4	6	8	11	4
0109 Måge	133	7	16	15	15	6	41	12	9	5	3	4
Menn	71	4	11	8	6	4	20	7	4	4	-	3
Kvinner	62	3	5	7	9	2	21	5	5	1	3	1
02 Austsida og Oksenhalvøya	2395	191	301	164	192	164	639	207	127	71	226	113
Menn	1250	108	157	92	119	93	345	111	64	35	89	37
Kvinner	1145	83	144	72	73	71	294	96	63	36	137	76
0201 Espe	143	7	21	5	7	8	40	6	12	9	22	6
Menn	78	3	11	4	5	3	24	5	5	5	10	3
Kvinner	65	4	10	1	2	5	16	1	7	4	12	3
0202 Sekse	313	40	39	17	17	27	83	21	19	13	23	14
Menn	169	23	25	9	11	15	45	9	10	10	7	5
Kvinner	144	17	14	8	6	12	38	12	9	3	16	9
0203 Børve	156	11	19	11	11	5	42	12	12	6	20	7
Menn	85	6	11	6	8	4	22	8	4	4	11	1
Kvinner	71	5	8	5	3	1	20	4	8	2	9	6
0204 Ullensvang	211	22	28	13	11	20	63	11	11	7	21	4
Menn	109	16	11	8	9	9	34	6	4	3	7	2
Kvinner	102	6	17	5	2	11	29	5	7	4	14	2
0205 Opedal	380	29	51	34	35	29	101	36	16	10	24	15
Menn	193	20	25	16	14	18	54	18	11	4	9	4
Kvinner	187	9	26	18	21	11	47	18	5	6	15	11
0206 Lofthus	197	9	33	14	18	7	52	17	10	4	24	9
Menn	97	4	20	8	10	3	25	10	5	-	9	3
Kvinner	100	5	13	6	8	4	27	7	5	4	15	6

Tabell 26 (framh.). Folkemengda etter alder, kjønn og type bustadstrøk/grunnkrins. 3. november 1990

	I alt	Alder										
		-6	7-15	16-19	20-24	25-29	30-49	50-59	60-66	67-69	70-79	80-
<b>Delområde, grunnkrins og kjønn (framh.)</b>												
0207 Ystanes/Lutro .....	233	13	20	19	17	14	51	32	17	9	32	9
Menn .....	122	5	14	12	12	10	27	15	10	1	13	3
Kvinner .....	111	8	6	7	5	4	24	17	7	8	19	6
0208 Kinsarvik .....	561	43	67	40	64	42	164	53	12	8	30	38
Menn .....	296	20	26	25	43	26	90	31	6	5	11	13
Kvinner .....	265	23	41	15	21	16	74	22	6	3	19	25
0209 Ringøy .....	126	14	18	4	6	7	30	8	12	5	18	4
Menn .....	65	9	11	3	3	2	17	4	6	3	6	1
Kvinner .....	61	5	7	1	3	5	13	4	6	2	12	3
0210 Tjøflot .....	16	-	1	2	1	1	3	3	1	-	2	2
Menn .....	6	-	1	-	1	-	2	1	1	-	-	-
Kvinner .....	10	-	-	2	-	1	1	2	-	-	2	2
0211 Djonno .....	59	3	4	5	5	4	10	8	5	-	10	5
Menn .....	30	2	2	1	3	3	5	4	2	-	6	2
Kvinner .....	29	1	2	4	2	1	5	4	3	-	4	3
Uoppgitt .....	19	-	1	1	2	2	9	2	2	-	-	-

Tabell 27. Yrkesaktive 16 år og over i året, etter næring, kjønn og type bustadstrøk/grunnkrins.  
3. november 1990

	I alt	Jord- bruk, skog- bruk, fiske og fangst	Oljeut- vinning og berg- verks- drift	Industri	Kraft- og vass- for- syning	Bygge- og anleggs- verk- semd	Vare- handel, hotell- og restau- rant- verk- semd	Transport, lagring, post- og telekom- munika- sjonar	Bank-, finan- sierings- og forsikrings- verksemd, eigedoms- drift og forretnings- messig teneste- yting	Offent- leg, sosial og privat teneste- yting
Kommunen .....	2070	398	6	322	27	171	316	126	69	635
Menn .....	1186	285	5	262	23	156	122	84	34	215
Kvinner .....	884	113	1	60	4	15	194	42	35	420
<b>Type bustadstrøk og kjønn</b>										
<b>Tettstader</b>										
Tettbygde strøk .....	562	38	1	77	13	40	129	43	15	206
Menn .....	305	30	1	54	12	37	49	30	8	84
Kvinner .....	257	8	-	23	1	3	80	13	7	122
5101 Lofthus .....	312	28	1	36	4	24	78	17	12	112
Menn .....	167	22	1	26	4	23	30	11	7	43
Kvinner .....	145	6	-	10	-	1	48	6	5	69
5102 Kinsarvik .....	250	10	-	41	9	16	51	26	3	94
Menn .....	138	8	-	28	8	14	19	19	1	41
Kvinner .....	112	2	-	13	1	2	32	7	2	53
Spreittbygde strøk .....	1493	360	5	241	14	130	184	82	54	423
Menn .....	871	255	4	204	11	118	72	53	26	128
Kvinner .....	622	105	1	37	3	12	112	29	28	295
Uoppgitt .....	15	-	-	4	-	1	3	1	-	6
<b>Delområde, grunnkrins og kjønn</b>										
01 Vestsida .....	799	200	5	128	8	61	91	50	28	228
Menn .....	457	141	4	112	6	56	34	32	9	63
Kvinner .....	342	59	1	16	2	5	57	18	19	165
0101 Åsgrenda .....	14	6	-	-	-	2	3	-	-	3
Menn .....	7	3	-	-	-	2	1	-	-	1
Kvinner .....	7	3	-	-	-	-	2	-	-	2
0102 Vines/Kvalvik .....	106	38	-	3	2	6	13	9	2	33
Menn .....	62	32	-	3	1	6	3	5	1	11
Kvinner .....	44	6	-	-	1	-	10	4	1	22
0103 Utne .....	76	16	-	3	2	5	9	7	14	20
Menn .....	39	14	-	2	2	4	2	3	5	7
Kvinner .....	37	2	-	1	-	1	7	4	9	13
0104 Grimo .....	112	33	-	13	1	11	7	8	4	35
Menn .....	68	24	-	12	1	11	3	6	1	10
Kvinner .....	44	9	-	1	-	-	4	2	3	25
0105 Jåstad .....	98	32	-	14	-	5	11	4	-	32
Menn .....	51	22	-	10	-	5	4	3	-	7
Kvinner .....	47	10	-	4	-	-	7	1	-	25
0106 Aga .....	132	17	3	24	2	10	17	12	3	44
Menn .....	77	11	3	20	1	8	9	10	2	13
Kvinner .....	55	6	-	4	1	2	8	2	1	31
0107 Nå .....	115	23	1	29	-	11	15	4	1	31
Menn .....	69	14	1	28	-	11	4	1	-	10
Kvinner .....	46	9	-	1	-	-	11	3	1	21
0108 Bleie .....	68	23	1	12	1	6	6	3	3	13
Menn .....	40	15	-	10	1	6	3	3	-	2
Kvinner .....	28	8	1	2	-	-	3	-	3	11
0109 Måge .....	78	12	-	30	-	5	10	3	1	17
Menn .....	44	6	-	27	-	3	5	1	-	2
Kvinner .....	34	6	-	3	-	2	5	2	1	15
02 Austsida og Oksenhalvøya ..	1256	198	1	190	19	109	222	75	41	401
Menn .....	719	144	1	146	17	99	87	51	25	149
Kvinner .....	537	54	-	44	2	10	135	24	16	252
0201 Espe .....	64	25	-	9	-	5	11	6	-	8
Menn .....	40	17	-	7	-	5	2	5	-	4
Kvinner .....	24	8	-	2	-	-	9	1	-	4
0202 Sekse .....	144	18	-	40	1	17	18	6	5	39
Menn .....	89	13	-	34	1	15	7	4	4	11
Kvinner .....	55	5	-	6	-	2	11	2	1	28
0203 Børve .....	77	17	-	14	2	11	9	3	3	18
Menn .....	47	10	-	12	2	8	3	2	3	7
Kvinner .....	30	7	-	2	-	3	6	1	-	11
0204 Ullensvang .....	108	9	-	16	2	8	14	5	2	52
Menn .....	59	6	-	11	2	8	6	3	1	22
Kvinner .....	49	3	-	5	-	-	8	2	1	30



Tabell 27 (framh.). Yrkesaktive 16 år og over i året, etter næring, kjønn og type bustadstrøk/grunnkrins.  
3. november 1990

	I alt	Jord- bruk, skog- bruk, fiske og fangst	Oljeut- vinning og berg- verks- drift	Industri	Kraft- og vass- for- syning	Bygge- og anleggs- verk- semd	Vare- handel, hotell- og restau- rant- verk- semd	Transport, lagring, post- og telekom- munika- sjonar	Bank-, finan- sierings- og forsikrings- verksemd, eigedoms- drift og forretnings- messig teneste- yting	Offent- leg, sosial og privat tenes- teyting
<b>Delområde, grunnkrins og kjønn (framh.)</b>										
0205 Opedal .....	224	20	1	25	2	17	67	10	10	72
Menn .....	120	16	1	19	2	16	26	8	6	26
Kvinner .....	104	4	-	6	-	1	41	2	4	46
0206 Lofthus .....	101	20	-	9	1	8	14	4	7	38
Menn .....	54	14	-	8	1	7	7	2	3	12
Kvinner .....	47	6	-	1	-	1	7	2	4	26
0207 Ystanes/Lutro .....	129	34	-	18	2	16	23	1	5	30
Menn .....	76	26	-	12	1	15	9	-	3	10
Kvinner .....	53	8	-	6	1	1	14	1	2	20
0208 Kinsarvik .....	304	16	-	51	9	17	57	34	5	115
Menn .....	179	13	-	38	8	15	23	26	2	54
Kvinner .....	125	3	-	13	1	2	34	8	3	61
0209 Ringøy .....	60	14	-	5	-	9	7	2	3	20
Menn .....	31	12	-	3	-	9	3	-	2	2
Kvinner .....	29	2	-	2	-	-	4	2	1	18
0210 Tjoflot .....	11	8	-	-	-	-	-	3	-	-
Menn .....	5	4	-	-	-	-	-	1	-	-
Kvinner .....	6	4	-	-	-	-	-	2	-	-
0211 Djøнно .....	34	17	-	3	-	1	2	1	1	9
Menn .....	19	13	-	2	-	1	1	-	1	1
Kvinner .....	15	4	-	1	-	-	1	1	-	8
Uoppgitt .....	15	-	-	4	-	1	3	1	-	6

Tabell 28. Privathushald. Utvalde kjenneteikn for bustadstandard, og disponering av personbil.  
 Bustadstrøk/grunnkrins. 3. november 1990

	Alle privat- hushald	Bustaden har både bad og WC	Kjøkken 6 m <sup>2</sup> eller større	Bustaden bygd etter 1960	Hushaldet eig bustaden	Hushaldet dispo- nerer bil	Bustad- romma er på eitt plan	Bustaden ligg i 2. et. eller høgare og huset har ikkje heis
Kommunen .....	1452	1366	1309	707	1056	1049	1255	182
<b>Type bustadstrøk</b>								
<b>Tettstader</b>								
Tettbygde strøk .....	385	376	334	247	263	288	350	55
5101 Lofthus .....	224	218	192	107	146	158	202	41
5102 Kinsarvik .....	161	158	142	140	117	130	148	14
Spreittbygde strøk .....	1058	982	968	458	786	753	898	127
Uoppgitt .....	9	8	7	2	7	8	7	-
<b>Delområde og grunnkrins</b>								
01 Vestsida .....	524	496	484	235	407	389	454	61
0101 Åsgrenda .....	8	6	8	4	7	5	6	1
0102 Vines/Kvalvik .....	70	64	66	27	59	51	59	8
0103 Utne .....	67	64	58	29	46	39	59	8
0104 Grimo .....	74	70	73	34	56	62	60	9
0105 Jåstad .....	62	59	55	23	46	40	54	6
0106 Aga .....	80	77	76	55	68	70	73	8
0107 Nå .....	65	61	55	16	49	44	53	11
0108 Bleie .....	56	54	52	18	41	40	50	8
0109 Måge .....	42	41	41	29	35	38	40	2
02 Austsida og Oksenhalvøya .	919	862	818	470	642	652	794	121
0201 Espe .....	53	46	49	13	42	39	41	9
0202 Sekse .....	115	106	105	70	84	88	100	15
0203 Børve .....	55	48	52	20	40	43	44	9
0204 Ullensvang .....	82	79	70	37	54	57	71	11
0205 Opedal .....	149	146	129	77	97	107	138	29
0206 Lofthus .....	74	71	67	30	54	48	66	7
0207 Ystanes/Lutro .....	90	84	83	25	67	59	76	13
0208 Kinsarvik .....	222	212	191	172	144	155	198	23
0209 Ringøy .....	51	49	47	18	39	38	44	1
0210 Tjøflot .....	8	7	7	1	6	4	4	1
0211 Dønno .....	20	14	18	7	15	14	12	3
Uoppgitt .....	9	8	7	2	7	8	7	-

# 1231 ULLENSVANG

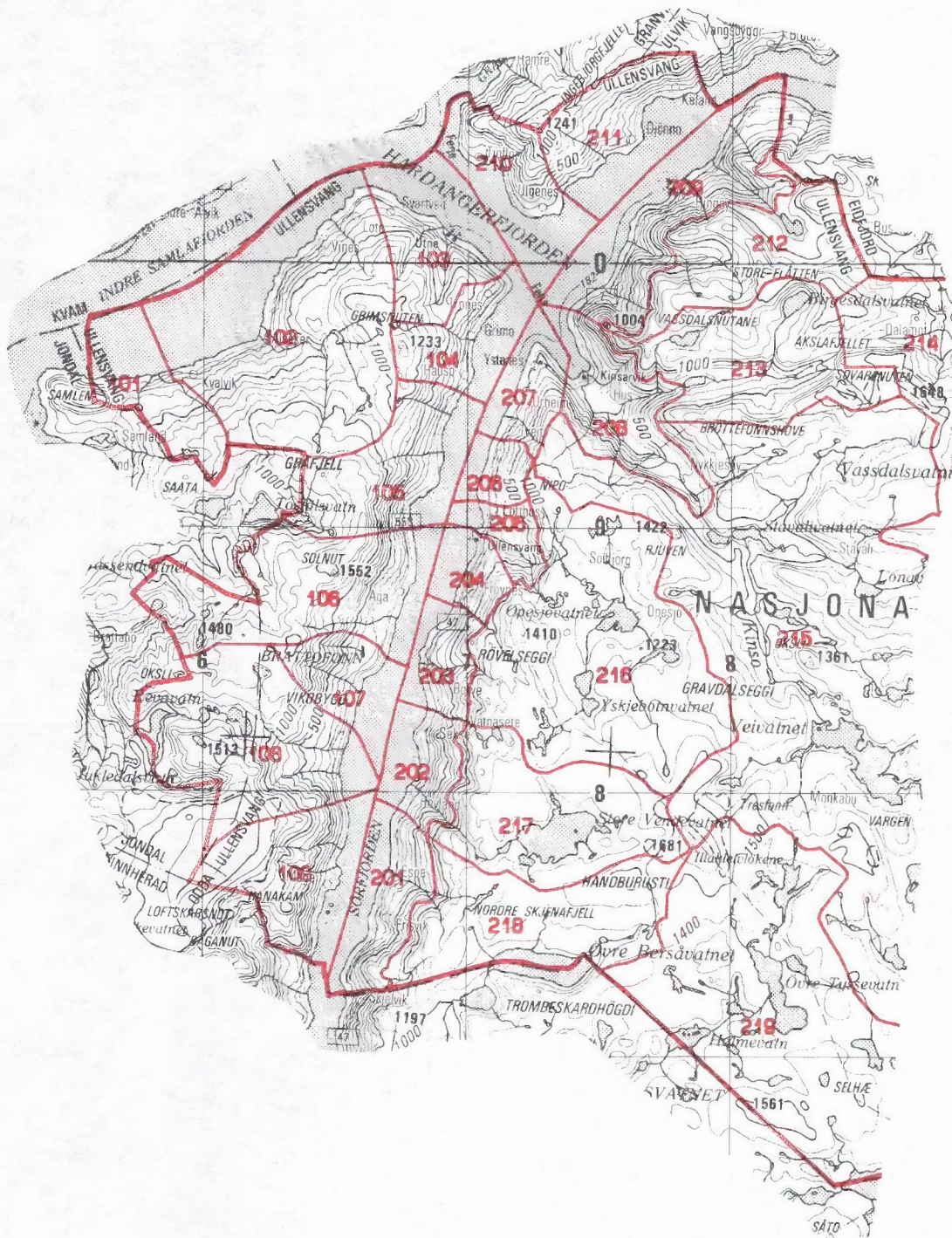

Kartgrunnlag M ca. 1:250 000  
Løyvnr. 74/91 Statens kartverk

- 207 Grunnkrinsnummer
- Kommunegrense
- Grense for delområde og grunnkrins



Kartgrunnlag M ca. 1:250 000  
 Løyvenr. 74/91 Statens kartverk

### Avgrensning av Lofthus tettstad



### Avgrensning av Kinsarvik tettstad







**FoB 90**

Folke- og bustadteljing 1990 blir gjennomført av Statistisk sentralbyrå

Oppgåvene er undergitt teleplikt. Dei vil berre bli nytta til å utarbeide statistikk og vil bli oppbevarte på ein trygg måte.

**VIKTIG:**  
Bruk helst blyant eller blå/svart kulepenn

Slik:

Ikkje slik:



**1 Kven bur du saman med i leilegheita?**  
Rettleiinga fortel kva vi meiner med ei leilegheit. Set fleire kryss om nødvendig.

- |   |   |
|---|---|
| <input checked="" type="checkbox"/> Ingen       | <input checked="" type="checkbox"/> Sysken  |
| <input checked="" type="checkbox"/> Ektemake    | <input checked="" type="checkbox"/> Svigerforeldre, svigerinne, svoger, svigerbarn, tante, onkel, niese, nevø |
| <input checked="" type="checkbox"/> Sambuar     | <input checked="" type="checkbox"/> Besteforeldre, barnebarn  |
| <input checked="" type="checkbox"/> Dotter, son | <input checked="" type="checkbox"/> Andre personar  |
| <input checked="" type="checkbox"/> Mor, far    |   |

**2 Hadde du inntektsgivande arbeid i minst 100 timar i året frå 3. nov. 1989 til 2. nov. 1990?**

Arbeid som ulønt familiemedlem i familiebedrift blir også rekna som inntektsgivande arbeid (t.d. butikk, gardsbruk).

- Ja  Nei

**!** Svare du nei her, skal du ikkje fylle ut resten av denne sida.

**3 Kor mange månader hadde du heiltids- og/eller deltidsarbeid i året frå 3. nov. 1989 til 2. nov. 1990?**  
Sjå rettleiinga.

Heiltid: ..... månader

Deltid: ..... månader

**4 Før opp namn og adresse på den arbeidsstaden (bedrifta) der du hadde inntektsgivande arbeid lengst tid i året frå 3. nov. 1989 til 2. nov. 1990.**

Med bedrift meiner vi fabrikk, butikk, gardsbruk, likningskontor e.l.

Namn: .....

Gate/veg: .....

Poststad: .....

**5 Gjer greie for verksemda på denne arbeidsstaden så nøye som du kan.**  
Skriv t.d. produksjon av møblar, sal av bilar, bokhandel, jordbruk, utleige av maskiner, arkitektverksemd e.l.

Verksemd: .....

**6 Kva for yrke (tittel) hadde du på denne arbeidsstaden?**

Skriv t.d. heimehjelp, rørleggjar, frisør, sjukepleiar, reingjeringshjelp, kokk, platearbeidar, salskonsulent, førskulelærer e.l.

Yrke: .....

**7 Korleis er/var du knytt til arbeidsstaden du nemnde i spørsmål 4?**

- Som fast eller mellombels tilsett
- Som sjølvstendig næringsdrivande (eigar)
- Som familiemedlem utan fast lønn i familiebedrift

**8 Hadde du inntektsgivande arbeid i veka 27. okt. - 2. nov. 1990?**  
Sjå rettleiinga.

- Ja  Nei

**!** Svare du nei her, skal du ikkje fylle ut resten av denne sida.

**9 Kva er den vanlege/avtala arbeidstida di i veka?**

- 1-9 timar  30-34 timar
- 10-19 timar  35-39 timar
- 20-29 timar  40 timar eller meir

**10 Kor mange timar inntektsgivande arbeid utførte du i veka 27. okt. - 2. nov.?**

- 1-9 timar  35-39 timar
- 10-19 timar  40 timar eller meir
- 20-29 timar  Ingen, eg arbeide ikkje denne veka
- 30-34 timar

**!** Arbeide du ikkje denne veka, skal du ikkje fylle ut resten av denne sida.

**11 Kvar møtte du på arbeid i veka 27. okt. - 2. nov.?**  
Sjå rettleiinga.

Eg møtte fast på same arbeidsstaden/adressa som eg forte opp i spørsmål 4

Eg møtte fast på ein annan stad.  
Skriv adressa

Kommune: .....

Gate/veg: .....

Poststad: .....

Eg møtte på ulike stader denne veka

**!** Møtte du på ulike stader denne veka, skal du ikkje fylle ut resten av denne sida.

**12 Kor mange gonger reiste eller gjekk du frå heimstaden din til arbeidsstaden i veka 27. okt. - 2. nov.?**  
Med heimstad meiner vi adressa i namnefeltet øvst på skjemaet.

Ingen, eg bur på arbeidsstaden (arbeider heime)

1 gong

2-3 gonger

Ingen, eg var ikkje på heimstaden denne veka

4 gonger eller fleire

**!** Reiste du ikkje denne veka, skal du ikkje fylle ut resten av denne sida.

**13 Kor lang tid brukte du til vanleg frå heimstaden til arbeidsstaden (ein veg) i veka 27. okt. - 2. nov.?**

Under 15 min  45-59 min

15-29 min  60-89 min

30-44 min  90 min eller meir

**14 Kva for transportmiddel brukte du til vanleg frå heimstaden til arbeidsstaden (ein veg) i veka 27. okt. - 2. nov.?**  
Set fleire kryss om nødvendig.

Bil  Båt

Buss  Brukte sykkel, gjekk i meir enn 10 min

Tog, trikk, T-bane  Anna

**VIKTIG:**

Bruk helst blyant eller blå/svart kulepenn



Slik:

Ikkje slik:

Spørsmåla på denne sida gjeld leigheita der oppgavegivaren er registrert som busett 3. november 1990 i Folkeregisteret, sjå adressa i namnefeltet på den andre sida.

1 Har andre som bur i leigheita fått bustadskjema?  Ja  Nei

Dersom det er motteke eitt bustadskjema i leigheita, skal det fyllast ut og sendast tilbake i svarkonvolutt saman med alle personskjema.

Dersom fleire i leigheita har fått bustadskjema, treng de berre svare på spørsmåla om bustaden (leigheita) på eitt av dei. For kvar leigheit skal det nyttast berre ein svarkonvolutt. Send derfor alle skjema frå dei busette i leigheita tilbake i den same svarkonvolutt.

2 Kor mange rom på 6 m<sup>2</sup> eller meir er det i leigheita? Ta ikkje med kjøkken, gang, bad o.l.

1  2  3  4  5

6  7  8  9 eller fleire

3 Kor stor er leigheita målt i kvadratmeter? Ta med alle rom til bustadformål, også kjøkken, gang, bad o.l.

Under 50 m<sup>2</sup>  100-129 m<sup>2</sup>

50-59 m<sup>2</sup>  130-149 m<sup>2</sup>

60-79 m<sup>2</sup>  150-199 m<sup>2</sup>

80-99 m<sup>2</sup>  200 m<sup>2</sup> eller meir

4 Kor stort er kjøkkenet i leigheita?

6 m<sup>2</sup> eller større  Det er ikkje kjøkken i leigheita

Mindre enn 6 m<sup>2</sup>

5 Er det bad eller dusj inne i leigheita?

Ja  Nei

6 Er det vassklosett inne i leigheita?

Ja  Nei

7 Kva slags kjelder til oppvarming er det i leigheita?

Sentralvarme (radiatorar e.l.)  Omnar for flytande brensel (olje, parafin e.l.)

Elektriske omnar, varmekablar e.l.  Omnar for fast brensel (ved, koks e.l.)

8 Har leigheita kjøkken, bad/dusj, wc og minst eitt bustadrom i same etasje?

Ja  Nei

9 Kva etasje ligg leigheita i?

Set fleire kryss dersom leigheita har bustadrom i fleire etasjar.

Kjellaretasje  Underetasje

1.  2.  3.  4.  5. eller høgare

10 Kva slags eige-/leigeforhold er det til leigheita? Set berre eitt kryss.

Eg/vi eig ho gjennom eit burettslag eller bustadaksjeselskap

Eg/vi eig ho aleine eller saman med andre

Eg/vi leiger ho gjennom arbeidet (tenestebustad)

Eg/vi leiger ho for eit avgrensa tidsrom

Eg/vi leiger ho på andre vilkår

11 Kor mange personbilar disponerer dei som bur i leigheita?

Ingen  1  2  3 eller fleire

12 Sorterer hushaldet til vanleg avfallet sitt?

Set berre kryss for avfallstypar som blir leverte/henta etter at dei er sorterte ut.

Inga særskild sortering. Praktisk vanskeleg, manglar tilbod e.l.

Papir  Måling, lakk, olje e.l.

Glas  Anna avfall

Batteri

13 Kva slags hus ligg leigheita i? Sjå rettleinga.

Frittliggjande einestad eller våningshus knytt til gardsdrift

Hus i kjede, rekkjehus, terrassehus eller vertikaldelt tomannsbustad

Horisontaldelt tomannsbustad eller anna bustadbygg med mindre enn 3 etasjar

Blokk, leigegard eller anna bustadbygg med 3 etasjar eller meir

Forretningsbygg, pensjonat, aldersheim, militærforlegning eller anna bygg for felleishushald

14 Er det heis i huset?

Ja  Nei

15 Kor mange leigheiter er det i huset?

1  2  3  4  5

6  7  8  9 eller fleire

16 Når vart huset bygd? (opphavleg byggjeår)

1900 eller før  1946 - 1960

1901 - 1920  1961 - 1970

1921 - 1940  1971 - 1980

1941 - 1945  1981 - 1990



Pris kr 50,00

Publikasjonen kjem ut i kommisjon hos Universitetsforlaget, Oslo, og er til salgs hos alle bokhandlarar.

ISBN 82-537-3148-5