

# GRUNNKRETSER OG TETTSTEDER



## DOKUMENTASJON 1980

## 1106 HAUGESUND

## FORORD

Med bakgrunn i det økende behovet for statistikk for mindre områder innen kommunene og på tvers av kommunegrensene, startet Statistisk Sentralbyrå i 1976 arbeidet med en generell, stabil kretsinnndeling. Kretsene blir kalt grunnkretser for å unngå forvekslinger med tidligere folketellingskretser og eksisterende skole- og valgkretser som dekker mer spesielle behov.

Et vesentlig siktepunkt var å kunne gi detaljert geografisk statistikk fra landbrukstillingen i 1979 og folke- og boligstillingen i 1980, men hensikten var også å få en geografisk enhet mer egnet for løpende statistikk.

Utgangspunktet for inndelingen har vært folketellingskretsene i 1970, men disse måtte mange steder nøye revideres i samråd med kommunene for å bli bedre egnet som en generell, geografisk basisenhet.

Formålet med dette heftet er å dokumentere kretsinnndelingen og lette arbeidet med analyser og praktisk bruk av kretsdata. Data for grunnkretser blir bl.a. tilgjengelige i egne kommunehefter fra Folke- og boligstillingen 1980. I de enkelte kommuner og i Statistisk Sentralbyrå finnes det også foreløpige befolkningstall pr. 1/7-79 og 1/11-80 for grunnkretser.

Prinsippene for kretsinnndelingen ble utformet gjennom drøftinger med brukere og gjennom et prøveprosjekt, og er beskrevet i et eget notat "Veiledning ved inndeling av kommunene i grunnkretser". Statistisk Sentralbyrå. 1977. Det blir også tatt sikte på å drøfte erfaringer fra arbeidet og utviklingsperspektiver nærmere i et særskilt hefte.

Utviklingen av GAB-systemet (Grunneiendom-, Adresse- og Bygningsregister) vil gi et regelmessig vedlikehold av bl.a. et adresseregister med koder for grunnkrets. Dette vil i framtida gi muligheter for bl.a. befolkningsstatistikk for grunnkretser, og lette oversikten i kommunene. Grunnkretsinnndelingen skal heretter holdes mest mulig fast. Det vil imidlertid kunne forekomme feilregistreringer. Henvendelser om slike feilregistreringer og spørsmål om eventuelle endringer i grunnkretsinnndelingen skal rettes til Fylkeskartkontoret i det aktuelle fylket, som vil ta saken opp med Byrådet. Spørsmål om grunnkretsinnndelingen generelt og arbeidet med den kan også rettes til Statistisk Sentralbyrå, Kongsvinger.

Arbeidet med kretsinnndelingen, som har hatt økonomisk støtte fra Miljøverndepartementet, har vært ledet av førstekonsulent Jan Byfuglien og konsulent Ole Ragnar Langen.

Statistisk Sentralbyrå, Oslo, juni 1981

Odd Aukrust

---

Eivind Hoffmann

## INNHold

	Side
Generelt om grunnkretsinnndelingen, avgrensingen av tettsteder og registrering av kirkesogn/kapelldistrikt .....	3
Spesielle merknader til gjennomføringen i Haugesund kommune .....	8
Omfanget av grunnkretsene, fordelt på tett og spredt bebyggelse .....	9
Kart over inndelingen i grunnkretser .....	21
Sammenliknbarheten mellom grunnkretsene 1980 og folketellingskretsene 1970 .....	25
Sammenliknbarheten mellom delområdene 1980 og folketellingskretsene 1970 og 1960 .....	27
Oversikt over kirkesogn/kapelldistrikt (menighet) .....	27
Oversikt over tettstedet .....	28
Kart over avgrensing av tettstedet .....	29
<b>V e d l e g g</b>	
1. Kartskisse over kretsinnndelingen i 1970 .....	30
2. Oversiktskart over tettbygde kretser i 1970 .....	31

## GENERELT OM GRUNNKRETSINNDELINGEN, AVGRENSINGEN AV TETTSTEDER OG REGISTRERING AV KIRKESOGN/KAPELLDISTRIKT

### Formålet med og nytten av grunnkretsinnndelingen

Formålet med å dele kommunen inn i grunnkretser er å lage små stabile geografiske enheter som kan gi et fleksibelt statistisk grunnlag for kommunal og regional analyse, forvaltning og planlegging. Foruten å nytte disse slik de er, kan grunnkretsene grupperes til enheter som varierer fra formål til formål. Som minste byggekloss kan grunnkretsen settes sammen til geografiske enheter som er formålstjenlige f.eks. i planleggingen av eldreomsorgen eller til å studere utviklingen av elevgrunnlaget i grunnskolen på ulike alderstrinn. Aktuelle grupperingsenheter som kan gå på tvers av kommunegrensene er f.eks. vassdragsregioner og arbeidsmarkedsregioner.

I første omgang kommer Statistisk Sentralbyrå til å nytte inndelingen til å presentere data fra landbrukstellingen i 1979 og folke- og bolig tellingen i 1980. Som en kontroll på at det arbeidet som er gjort er riktig har en laget tabeller pr. 1/7-79 og 1/11-80 som gir befolkningstall fordelt på alder, kjønn og type bebyggelse.

### Krav til grunnkretsinnndelingen

Ut fra de formål inndelingen i grunnkretser skal tjene, ble det stilt en del krav som vi nedenfor kort skal gjennomgå.

1. Grunnkretsene må utformes slik at grensene er uforanderlige over en rimelig tidsperiode. Dette er et særdeles viktig krav. Stabile kretser er en helt avgjørende forutsetning for å kunne følge endringer på kretsnivå over tid. (se nedenfor).

Nå har dessverre kartgrunnlaget mange steder vært svært dårlig. Dette gjør at en spesielt i ubebodde områder må regne med at grensene må justeres slik at de faller sammen med eiendomsgrensene. Grunnkretsenes omfang er definert ved adressene (gards- og bruksnr. eller gateadresse). En del steder er imidlertid eiendommene så store at en må regne med at grunnkretsgrensa må trekkes på tvers av eiendomsgrensa. Videre må en regne med endringer av grensene i ubebodde områder dersom disse blir bebygde med boliger, industri o.l. og grensene går på tvers av den nye bebyggelsen. De eneste endringer som kan tillates i bebodde områder er deling eller sammenslåinger av hele grunnkretser. Der nytt kartgrunnlag viser at grensene i bebodde områder er trukket feil, må grensene på kartet justeres slik at de blir i samsvar med beskrivelsen (gateadresser eller gards- og bruksnr.).

2. Kretsene er i størst mulig grad søkt gjort sammenlignbare med folketellingskretsene i 1970 og tidligere tellinger slik at en kan følge utviklingen bakover i tid. Dette kravet strir imidlertid ofte mot kravet om at inndelingen skal bestå av sammenhengende geografiske områder og være hensiktsmessig til kommunal og regional planlegging. Der den gamle inndelingen fra folketellingen i 1970 ikke kunne nyttes direkte, har en likevel forsøkt å lage større enheter innen kommunen som kan sammenlignes. I noen tilfeller har ikke dette lyktes, enten ved at den gamle inndelingen bestod av ikke geografisk sammenhengende områder, eller fordi dette ville føre til en inndeling som kommunen mente ikke var formålstjenlig.

3. Grunnkretsene skal ikke være for store eller variere for mye i folketall og areal. Dette kravet er viktig for at grunnkretsen kan fungere som byggekloss ved inndeling i regioner av ulike slag. I spredtbygde strøk ble det som utgangspunkt sagt at grunnkretsene ikke burde overstige 300-400 personer og i tettbygde strøk 500-600 personer.

Arealet i kretsene bør heller ikke variere for mye. Spesielt større ubebodde områder som f.eks. Finnmarksvidda og Hardangervidda, er delt inn i ubebodde grunnkretser, der grensene er lagt i vannskillinger.

Grensene for grunnkretsene er også forsøkt lagt slik at de i størst mulig grad er ensartede når det gjelder bebyggelsesstruktur, natur- og næringsgrunnlag og slik at de kommunikasjonsmessig hører sammen. Folketellingskretser fra 1970 er f.eks. ofte blitt delt fordi de enkelte deler av kretsen nå ikke lengre hører sammen kommunikasjonsmessig.

#### Inndelingen i delområder (bydeler/bygdelag)

Størrelsen på kommunene varierer svært mye. Det var derfor behov for å lage en fast inndeling som kunne gi data på et mer overordnet nivå enn grunnkretsen. En slik områdeinndeling vil være bedre egnet for data som blir for detaljert på kretsnivå samtidig som den vil være bedre egnet enn kretser til regionale oversiktsanalyser. Ut fra statistiske formål ble derfor grunnkretsene gruppert til delområder. Delområdene er angitt ved de to første sifrene i det 4-sifrede grunnkretsnummeret, mens de to siste sifrene angir nummeret på grunnkretsen innenfor delområdet.

Delområdene har som hovedregel 1 000-3 000 innbyggere i spredtbygde strøk og 3 000-6 000 i mer tettbygde strøk. Kommuner med under 1 000-2 000 innbyggere er vanligvis ikke delt inn i delområder.

### Registrering av tettsted

Ved Folketellingene 1960 og 1970 var kretsinnndelingen knyttet direkte til inndelingen i tettsteder. Dette er uheldig fordi tettstedsgrensene endrer seg over tid. Det er imidlertid fortsatt ønskelig å registrere tettbebyggelsen da dette er den eneste måten en kan få et realistisk bilde av utviklingen i urbaniseringen i Norge. Den enkelte adresse er derfor registrert med en egen kode for om adressen ligger innenfor eller utenfor tettsted, uavhengig av grunnkretsinnndelingen. Det er videre bygd opp et eget tettstedsregister som grupperer sammen tettbebyggelsen i de enkelte grunnkretser til tettsteder.

For at en hussamling skal kunne registreres som et tettsted må det ha minst 200 personer der og avstanden mellom husene må normalt ikke overstige 50 meter. Har en derimot fått en kjerne med 200 innbyggere, kan en vise mer skjønn ved avgrensingen. Husklynger som naturlig hører med til tettstedet, tas med selv om avstanden overskrider 50 meter. Avstanden mellom nærmeste hus i kjernen og den lille klynga, bør imidlertid ikke overstige 400 meter. Er avstanden større bør husklynga være stor nok til å danne eget tettsted. Grensene for tettstedene slik de er beskrevet i dette heftet, skal vise grensa for bebyggelsen slik den er 1. november 1980 og ikke inneholde områder som er blitt eller blir bebygd seinere. Bebyggelse som skal regnes med i tettbebyggelsen er boliger, industri, forretninger, offentlige bygninger, idrettsanlegg o.l. Hytter og ren gardsbebyggelse skal bare regnes med i tettstedet dersom det ligger i eller i tilknytning til tettstedet, dvs. mindre enn 50 meter fra nærmeste hus i "kjernen" eller den lille husklynga som ligger over 50 meter fra "kjernen".

I praksis vil det finnes områder innenfor tettstedene der avstanden mellom husene overstiger 50 meter. Dette kan f.eks. være i industriområder eller idrettsanlegg som ligger i tilknytning til tettstedene. Videre kan det være naturlige hindringer som bergknauser, elver eller dyrkbare områder som en ikke får bygge ut.

Ved avgrensingen av tettstedene har Byrået støtt på en rekke praktiske problemer som har sammenheng med at dette arbeidet er noe som har vært nytt for de kommunale myndigheter. Praksis ved avgrensingene kan derfor variere noe, men dette gir trolig ikke større registreringsfeil enn ved den metode som ble nyttet i 1970. En regner med at feil vil bli korrigert etter hvert som kommunen skal ajourføre grensene.

Hvert tettsted er tildelt et firesifret nummer i tillegg til kommune-nummeret.

### Registrering av kirkesogn og kapelldistrikt (menigheter)

Ved tidligere folketellinger har det vært et krav av folketellingskretsene skulle følge grensene for kirkesognene. Dette har en del steder vist seg utilfredsstillende da sognegrensene har vært foreldet i forhold til dagens bosettingsmønster. For å få statistikk for kirkesogn/kapelldistrikt er kirkesogn/kapelldistrikt registrert uavhengig av grunnkretsinnndelingen. Grensene for kirkesogn/kapelldistrikt kan derfor avvike fra grunnkretsgrensene, men de kirkelige myndigheter er oppfordret til å tilpasse de kirkelige inndelingene slik at grensene faller sammen med grensene for grunnkretsene. Dette letter registrering og ajourhold. Det er laget en egen katalog som grupperer menigheter til prestegjeld, prosti og bispedømme.

### Sammenlignbarhet med tidligere folketellinger

Ett av kravene som er satt til inndelingen i grunnkretser er at en bør forsøke å få til en så god sammenlignbarhet med folketellingskretsene i 1970 som mulig. I tabellene 2 og 3 har vi vist sammenlignbarheten mellom grunnkretsene 1980 og folketellingskretsene 1970 og delområdene og folketellingskretsene 1970 og 1960. Sammenlignbarheten er funnet ved å sammenligne kart fra de ulike tellingene. Det er ikke tatt hensyn til endringer av grensene i ubebodde strøk. Nøyaktigheten vil også avhenge av kvaliteten av kartgrunnlaget. Ved nærmere studium av adressene i de enkelte grunnkretsene kan en oppdage differanser mellom de ulike tidspunktene som ikke er oppdaget ved å sammenligne kart. Slike differanser kan skyldes feil ved tidligere tellinger.

Det arbeides med en omkoding av 1970-materialet til delområder i 1980, og det er også lagt til rette for en omkoding av 1970-kretser til grunnkrets 1980. Byrådet har imidlertid foreløpig ikke ressurser til å gjennomføre dette.

### Dokumentasjon av kretsinnndelingen

Grunnkretser, tettsteder og kirkesogn/kapelldistrikt er dokumentert ved hjelp av kart og lister.

Kartdokumentasjonen er av varierende kvalitet. Alle grunnkretser i spredtbygde strøk er tegnet inn på kart i M 1:50 000. I tettbygde strøk er grunnkretsene tegnet inn på økonomisk kartverk av varierende målestokk 1:5 000, 1:10 000 og 1:20 000. Tettstedsgrensene er tegnet inn på kart i samme målestokk. Dessverre er det enkelte tettbygde områder hvor økonomisk kartverk ennå ikke finnes. Her er kretsinnndelingen og tettstedsavgrensingen dokumentert enten på reguleringskart i M 1:2 000, 1:1 000 eller 1:500 eller på flyfoto av ulik målestokk. Kirkesogn/kapelldistriktene er for de fleste prestegjeld dokumentert

på kart i M 1:50 000. Byrådet og kommunen skal ha den samme dokumentasjonen. Flere kommuner har lagt grunnkretsgrensene og avgrensingen av tettstedene på egne folier.

I Byrådet blir grunnkretsgrensene digitalisert (koordinatsatt) automatisk på kartgrunnlag i M 1:50 000 og økonomisk kartverk i tettbygde strøk. Videre blir tettstedsgrensene også digitalisert, vesentlig ut fra økonomisk kart i M 1:10 000. Kartene i dette notatet er framstilt ved hjelp av folier uttegnet på grunnlag av digitaliserte grunnkretsgrenser og tettstedsgrenser.

Disse inndelingene er kodet inn i adresseregisteret i Byrådet. Adresseregisteret inneholder bare bebodde adresser og bygger på folkeregisterets Magnetbåndregister. Dette adresseregisteret vil danne grunnlaget for etablering av Adresseregisteret i GAB-systemet (Grunneiendom-, Addresse- og Byggningsregister).

Kvaliteten på det foreløpige adresseregisteret er noe ujevn. Det har manglet presise retningslinjer for adressekoding i folkeregistrene. Noen har f.eks. nyttet fiktive adresser som ikke samsvarer med den offisielle matrikkelen. I tabell 1 kan det derfor finnes en del adresser som ikke kan regnes som offisielle adresser. Dette gjelder f.eks. bebodde eiendommer på statsgrunn i en del kommuner. Etter hvert blir offisiell adressering mer utbredt og ensartet, og registrene blir da lagt om.

Adresseregisteret kan inneholde enkelte adresser som er kodet i feil grunnkrets eller med feil type bebyggelse. Dette er imidlertid etableringsfeil som en regner med vil bli rettet opp etter hvert som registeret blir vedlikeholdt av kommunen.

Byrådet har etablert et adresseregister pr. 1/7-79 og et pr. 1/11-80.

### Den praktiske gjennomføringen

Det ble lagt stor vekt på å trekke kommunene aktivt inn i arbeidet med å fastlegge grunnkretsene og å avgrense tettstedene. Uten kommunenes lokalkunnskap ville det ikke ha vært mulig å kode adresseregisteret fullt ut, samtidig som kommunene er de eneste som kunne lage en inndeling som var brukbar for kommunal forvaltning og planlegging.

Allerede i 1976 ble de første kommunene kontaktet. Hver kommune fikk tilsendt et notat hvor omfanget av den enkelte folketellingskrets i 1970 var regnet opp. I notatet var det også et forslag eller skisse til inndeling i delområder og grunnkretser. Detaljeringen i forslaget var avhengig av kvaliteten på den gamle inndelingen og dokumentasjonen fra 1970. Kommunen ble bedt om å ta hensyn til framtidig utbygging. Samtidig ble kommunen bedt om å avgrense de husklyngene som tilfredsstilte kravene til tettsted eller som en ventet ville



tilfredsstillte kravene ved utgangen av 1980. Etter korrespondanse og kontakt over telefon ble inndelingen fastlagt og tettstedene avgrenset. Inndelingen i grunnkretser og avgrensingen av tettstedene kan i et mindre antall kommuner av ulike grunner være av mindre bra kvalitet. Likevel bør en så langt det er mulig unngå å endre kretsinnndelingen, da dette vil ødelegge kontinuiteten i statistikken.

Høsten 1979 og 1980 ble det foretatt en ajourføring fram til 1/7-79. I første halvpart av 1981 ble så kretsinnndelingen, tettstedene og kirkesogn/kapelldistrikt ajourført pr. 1/11-80.

For å få kartlagt inndelingen i kirkesogn/kapelldistrikt ble sognepresten i hvert prestegjeld kontaktet. Sognepresten fikk tilsendt et kart der grunnkretsene var tegnet inn og ble bedt om å tegne inn grensene for kirkesogn/kapelldistrikt på kartet. Der grunnkretsene ble delt av et kirkesogn/kapelldistrikt ble prestene bedt om å liste opp de adresser i grunnkretsen som falt innenfor de enkelte kirkesogn/kapelldistrikt. Materialet ble så sendt Byrådet via fylkeskartkontorene og bispedømmerådene som skulle foreta en første kontroll av materialet.

#### SPESIELLE MERKNADER TIL GJENNOMFØRINGEN I HAUGESUND KOMMUNE

Ved folketellingen i 1970 var kommunen delt inn i 97 folketellingskretser. Av disse svarte kretsene 101-118, 120-124, 127, 129, 202-232, 236, 239, 301-317 til del av tettstedet Haugesund. 7 av folketellingskretsene var uten fast bosetting pr. 1/11-70. Folketellingskretsene 125, 233 og 234 er ikke tegnet inn på kartverket i folketellingsheftet. Kretsene 125, 233 og 234 vil være en "del av kretsene 119, 232 og 239" i folketellingsheftet og var uten fast bosetting i 1970.

Kommunen er delt inn i 9 delområder. Tallet på grunnkretser er 100. Sammenliknbarheten til 1970-inndelingens kretsinnndeling er god. Folketellingskretsene svarer med et par unntak til en eller to grunnkretser,

Grunnkrets 0907 består av hele folketellingskrets 324 og en adresse fra krets 327. I 1970 bodde det 9 personer på denne adressen.

Grunnkrets 0914 består av hele folketellingskrets 317 og del av 321. Her er gnr. 21 bnr. 6 og 25 og Arabrotsvn. 68 ført over fra krets 321. I 1970 bodde det 16 personer på disse adressene. Det er mulig at noen flere adresser er ført over fra denne kretsen til den nye grunnkretsen da adressene kan ha blitt endret fra gnr. til gateadresser. Sammenliknbarheten til 1970-tellingen kan være bedre enn tabell 3 viser. For å kontrollere dette må en imidlertid gå ned på hver enkelt adresse i 1960. Det er ikke gjort her.

Gardsnumrene er i tabell 1 plusset på med 5 000. Gnr. 22 vil i lista være gnr. 5022.

TABELL 1. OMFANGET AV GRUNNKRETSENE, FORDELT PÅ TETT OG SPREDT BEBYGGELSE.

GRUNN- KRETSNR	NAVNET PÅ GRUNNKRETSEN	TYPE BEBYGGELSE	OMFANGET AV GRUNNKRETSENE
01 SAKKESTAD			
0101	ROSSABØNAKKEN	TETT	ISDAMMEN 3,5,7,9,11,13,16,18
		TETT	KLEIVANE 2,4
		TETT	SAKKASTADHAUGEN 5,7-11,15-16,19-21,25
		TETT	SALHUSV 124,128,148,160,172,174,176,178,182, 186,190,196,198,200,202,204,206,210,216
		TETT	VILJARSHAUGEN 9
		TETT	GNR. 5035 BNR. 3,15,75,416,695
		TETT	GNR. 5036 BNR. 52-53,58
0102	JEPPEVEGEN	TETT	JEPPEV 1-3,5,8,10,12,14-15
		TETT	PERNILLEV 1,5,7,9,13,15-18
		TETT	SALHUSVN 121,123,125,127,129
		TETT	VESLEFRIKKVEGEN 2,6,8,10,12,14,16
0103	HELLANDSMARKA	TETT	B BRUSEV 1-8,10,12,14,16,18-19
		TETT	EVENTYRVEGEN 3,12,14,16,18
		TETT	KARI TRESTAKKV 1-8,10,12,14-21
		TETT	SALHUSVEGEN 155,163
		TETT	TYRIHANSVEGEN 2-10,12
		TETT	VESLEFRIKKVEGEN 1,5,7,9,11-13,15,17
0104	SØLLERØDFELTET	TETT	EKENÆSVEGEN 1-3,5-8,10-15,17,19,21,23,25
		TETT	SALHUSV 209,213
		TETT	SØLLERØDVN 1-2,4,6,8,10-11,13-18,20-26,28, 32,36,38,40-48,50-52
		TETT	YSTADV 2,4,6,10,12,16,28,36
0105	SAKKESTAD VEST	TETT	DIKTERVEGEN 31
		TETT	J FALKBERGETSGT 1-8,10,12,14,16,18,20-29
		TETT	O DUUNSGT 1-3,6,8,10-16,18,20-22
		TETT	GNR. 5036 BNR. 5,79
0106	LONGEBJØRG	TETT	DIKTERVEGEN 10,12,14,16-18,20,22-26,28
		TETT	PEER GYNIS V 1-2,4-6,8-14,17-18,20
		TETT	GNR. 5035 BNR. 63
0107	AUSTMANNABLOKKENE	TETT	AUSTMANNAVN 4-12
		TETT	DIKTERV 13,15
0108	BJØRGENE	TETT	AUSTMANNAVN 12-26
0109	SAKKESTAD ØST	TETT	N GRIEGS GT 1-11,13,15,17-24
		TETT	OLAF BULLS GT 2,5-13,15,17,19-31
		TETT	O AUKRUSTSGT 4-13
		TETT	SPANNAV 188
		TETT	GNR. 5036 BNR. 101,165
02 ROSSABØ			
0201	NIPHAUG VEST	TETT	FEØYG 1-9,11
		TETT	KVALØYGT 6
		TETT	SPANNAV 187
		TETT	ULVØYG 2,6-8,10,12,14-24,27-35,37,39,41,43, 45,47
		TETT	GNR. 5036 BNR. 87-88
0202	NIPHAUG	TETT	SPANNAV 225
		TETT	URTERGT 1,3-6,8-9,11-12
		TETT	UTSIRAGT 2,4-10,12-13,15,17-19,21-23,25,27, 29,31-33,35,37-39,41-43,45,47-49,51,53,55, 57,59,61-63,65-67,69-72,81,83-90
0203	JAMNHAUG	TETT	BOKNG 2,4,6,9-11,13-16,18,20,22,24-26,28, 30-32,34,36-38,40,42-44,46,49,52-54,61-62, 64-66,68-70,72-74,76,78,80,82-84,86,88,90- 93,95-97
		TETT	FOSENGT 1,3-7
		TETT	OGNØYGT 2
		SPREDT	GNR. 5036 BNR. 89

TABELL 1. OMFANGET AV GRUNNKRETSENE, FORDELT PÅ TETT OG SPREDT BEBYGGELSE.

GRUNN- KRETSNR	NAVNET PÅ GRUNNKRETSEN	TYPE BEBYGGELSE	OMFANGET AV GRUNNKRETSENE
0204	RAGLATUA	TETT TETT	HILLERØYG 1 RØVÆRGT 2-5,7-9,11,13,15,17,19-21,23,25-43, 45-47,49-51,53-55,57
0205	ROSSABØSKOGEN	TETT TETT TETT TETT TETT TETT TETT	BJØRKEV 1-12,14-16,18,20-22 FURUV 1-11 GRANV 1-4,6 IGLAMYR 1-2,5-16 ROSSABØSKOGEN 1-10,12,14,16,18,20-21,25-26 SKUGGABERG 1,3-4,6-39 SPANNAV 171 Gnr. 5035 Bnr. 22,166
0206	PORSHAUG	TETT TETT TETT TETT TETT TETT TETT TETT TETT TETT	FIOLVEGEN 2-5 FLORAV 115 KLØVERVEGEN 1-14 KONVALLVEGEN 1-3,5-7 LILJEVN 1-6,8-9,11-12 LYNGV 32-33,35,38,40-45,48,50,54,56,58,60 SPANNAV 143 VARDALITET 9-11,13-16,18 VARDEN 2,4,6,8,10,12-14,16,18,20-21,23,30, 32,34,36 Gnr. 5035 Bnr. 2,96,133,137
0207	SVEHAUG	TETT TETT	SVEHAUG 3,5-9,11-34 SVEHAUGRINDA 1-17,19-20,24,26,28,30,32,34, 36,38,40,42,44-45
0208	LYSSKAR	TETT	LYSSKAR 1-6,9-10,12,14-16,18,20,22-28,30, 32,34-37,39-40,42-43,47,49
0209	HEMMINGSTAD	TETT TETT TETT TETT TETT TETT	EINERVEGEN 2-3,5-8,10,12,14,16,18,20-25,28- 42 FLORAV 75 LYNGVN 21-29 PORSVEGEN 1-4,6,8,10,12 SPANNAV 91,115,131 SYRINVEGEN 5,7-15 Gnr. 5034 Bnr. 14
0210	FJELLSTEMMEN VEST	TETT SPREDT	FJELLTUN 2-7,10,12,15,18,20,31,33,35 Gnr. 5034 Bnr. 8
0211	FJELLSTEMMEN ØST	TETT TETT	FJELLMYR 1-4,6-8,10,12,15-18,20,22,24,26, 28,30,32,34,36,38,40-66,68,70,72,74,76,78, 80 FJELLMYR TERR 2,4,6,8,10,12,16,18,20,22,24, 26,28,30,32,34,36,38-39,41,43,47,49,51,53, 55,57,59,61,63,65,67,69
0212	STORESUND	TETT TETT TETT TETT	EIRIK RAUDES G 1,3,8,11,13,15-18,20,22 L EIRIKSSONS G 1-13,15,17 SPANNAV 67 STORASUNDG 101,103,105,107,109,111,113,115 Gnr. 5033 Bnr. 95
0213	SUNDSKAR	TETT TETT TETT TETT TETT TETT TETT TETT TETT TETT TETT TETT	EGIL EIDES G 3-7,10,12,14 F VALENS GT 1-4,6-17,19 FJELLV 35-38,40,42-46,48-52,54,58,60,62,64 FR KOLSTØS G 2,4-15 F ØVREBØS G 2,6,8 L HERTERVIGSGT 4-5,7-9,11 LITLASKAR 2,4-6,7,11-15,17-18,20,22,24,26, 28 Ø FRØVIGS GATE 1-16,18,20 R LØLANDS GT 4,6,8 SPANNAV 39-40,47,55,57 Gnr. 5033 Bnr. 31,119

TABELL 1. OMFANGET AV GRUNNKRETSENE, FORDELT PÅ TETT OG SPREDT BEBYGGELSE.

GRUNN- KRETSNR	NAVNET PÅ GRUNNKRETSEN	TYPE BEBYGGELSE	OMFANGET AV GRUNNKRETSENE
03 HÅVASEN			
0301	GINA	TETT	BJØRGVINGT 25,27,29,31,33,35,37
		TETT	GINATUNET 1-8,10-15,17,19
		TETT	GINAV 1,3,5,7,9-17,19,23-29,31
		TETT	J SVENDSENSGT 1,6,9,11-12
		TETT	KARMSUNDGT 91,93,95,97,99
		TETT	ROGALANDG 35,40,42,44-51
		TETT	SPANNAV 52,58
0302	GRØNÅSEN	TETT	HUGINS G 2,5,13,15,17
		TETT	KARMSUNDGT 51,59,67,71
		TETT	NJORDS GT 2-4,6
		TETT	ODINS G 1-2,4-6,8-12,14,16-20,22,24
		TETT	SPANNAV 62,64
		TETT	TORS GT 7-8,10
		TETT	ÆGIRS GT 2-4,6 GNR. 5033 BNR. 75
0303	VALHALLBLOKKENE	TETT	FRØYAS V 2,4,6
		TETT	VALHALLG 1,3,5,7
		TETT	VIDARSGT 31,33
0304	KOLONIHAGEN	TETT	BØGT 3
		TETT	BØG 3
		TETT	FRIGGS V 9,11,13,15,17,19,21,23,25,27,29, 33,35,37,39,41,43,45,47,49,51,53,55,57,59, 61,63
		TETT	HEMMINGSTADVN 2,6,10,12,14,16,18,20,22
		TETT	IDUNS V 3-4,6,8,10,12
		TETT	KARMSUNDG 5,7,9,15,25,37,39,41,45
		TETT	MUNINS G 5,7
		TETT	SPANNAV 102,108,116
		TETT	VALKYRIE GT 1-6,8,17
		TETT	GNR. 5034 BNR. 3
		TETT	GNR. 5035 BNR. 2,16
0305	ROSSABØ KIRKE	TETT	C COLLETTSGT 13
		TETT	FERKINGSTAD GT 2-13,17
		TETT	KARMSUNDGT 6,8,10,32
		TETT	KOPERVIK 1-3,5,7,9-10,12-17,19,21,23-25
		TETT	SALHUSV 69,73,75,79,81,83,89,93,95,97,99, 101,103,105,107,109
		TETT	SKUDENESG 5-6,8-10,12-16,18,21,23-28,31,33- 35
		TETT	TORVASTADG 2-8,10,14,16,18,20-21
		TETT	VISNESGT 1-7,11,13 ÅKREHAMNGT 1,3,8,11,13
0306	LILLESUND SKOLE	TETT	BAGLERSV 2,4,6,8,13
		TETT	BIRKEBEINERGT 16
		TETT	BJØRGVINGT 13,19,21
		TETT	H IBSENS GT 23-28,31
		TETT	HOLBERGS PL 1,5-7
		TETT	KARMSUNDGT 70,90,98
		TETT	M THRANES GT 5-6,8
		TETT	NORRØNAG 12,14,19-21,23-29,34
		TETT	P A MUNCHS G 4-6,9-15,17
		TETT	SALHUSVN 1,3,5,11,15,17,25,29,35,37,39,47, 49,51,53,55,59,61,63,65,67
0307	MARITIME SKOLE	TETT	GLOPPEGT 1
		TETT	KARMØYGT 39,41-42,46,48-51,53,74-77,79-80, 82-84,86-87,90-91
		TETT	M NIELSEN G 4
		TETT	ORSHAUGEN 3-6,8,12,14,18,20,22,24
		TETT	SALHUSV 2,10,16,18,20,22,26,42,48,50,52,54, 66,74,76,78,82,86,88,90,92,96,100,102,106, 108,110,112,114,116,118
		TETT	GNR. 5035 BNR. 71

TABELL 1. OMFANGET AV GRUNNKRETSENE, FORDELT PÅ TETT OG SPREDT BEBYGGELSE.

GRUNN- KRETSNR	NAVNET PÅ GRUNNKRETSEN	TYPE	OMFANGET AV GRUNNKRETSENE
04 ØYENE			
0401	RØVÆR	SPREDT	GNR. 5027 BNR. 1,3,5-6,9,18,20-23,31-32,37,40-41,45,49-52,56,58,61,63,69-72,77,81
0402	VIBRANDSØY	TETT	GNR. 5037 BNR. 7,14,16,19-20,23,31
0403	HASSELØY	TETT	BRUGT 6-7,25-26,28,33
		TETT	D DANIELESENS G 25,27-28,30,34
		TETT	FLATHAUGGT 15,17,21,35,37,39,41,43,45,58,60,62,64
		TETT	GRANNESGT 2,4-6,9,34
		TETT	HASSELGT 11-12,15-19,22-23,25,28,30,34,36,38,41-43,46,48,50,54,56,58
		TETT	HOLMEG 2,9,11-12,15-17,22,24,28,30-36,38-42,44,50-51,56-57,59-62,64-65,73,76-77,80
		TETT	LANGGT 1,3-5,7-8,25,31-33,35-38,40-42,50-51,53,56,62-63,65
		TETT	LOSGT 5,9,11-15,18,20-24,27-30,34
		TETT	LOTHEVN 1,3,5
		TETT	MADSEGT 1,3
		TETT	SJØHUSKLEIVA 3,15,35
		TETT	SKAGEGT 10-13,15,34,36,38,40,42,44-45,47,49,51,53-59
		TETT	ST STAALESENS G 15,22,25,29,32,40,52,56,58
		TETT	VERKSPLASSEN 2
0404	RISØY	TETT	FJELLG 1
		TETT	FLØTTMANNSGT 3,6-7
		TETT	HALLELANDS GT 121,123,127,129,131,135-137,139,145
		TETT	JENS R GT 97,101,105,109,113,115-117,119,121,125-128,132,134-135,138-139,143,145,147,155-156,158,160,162,164,166,168-170,174
		TETT	JOHN R GT 41,43,51,55,57,59,84,92,96-97,99-100,103-104,106-107,109,111,113-115,117-118,121-124,127-129,131,135,138-139,141,146-149,155-156,168,171,176
		TETT	SKARVETHUNS GT 4
		TETT	STOLTENBERGG 8,10,25,36
		TETT	SUNDGT 31-32,34-37,40-41,44,48-52,58-60,62,67-68,70,72,78,80,86,90,94,96,98-99,101,103,105-106,109,114-118,120-123,125-130,134-138,140,142,144,146-151,155-161,166,168-172
		TETT	TOLLBUGT 4,7,10
		TETT	VÅGSG 11-12
05 SENTRUM			
0501	SENTRUM 1	TETT	GRØNHAUGGT 2
		TETT	HARALDSGT 212,216,224
		TETT	MØLLERV 21
		TETT	STRANDGT 211,214,218-219,225-226
0502	SENTRUM 2	TETT	DREIERSMAUET 1-2
		TETT	HARALDS G 184,187,192,196
		TETT	MØLLERVN 5-7,9
		TETT	SKJOLDAV 2
		TETT	STRANDG 177,179-184,188,195-196,200-203,205
		TETT	TUHAUGG 4
0503	SENTRUM 3	TETT	HARALDSGT 130,138,152
		TETT	KAIGT 2
		TETT	SMEDASUNDET 89-90,92-93
		TETT	STRANDG 123,133,136-137,143,153,163,166,168-170,172,174
0504	SENTRUM 4	TETT	HARALDSGT 80,82,84,88,90,94
		TETT	SKIPPERG 3
		TETT	STRANDGT 75-76,78-79,81-84,86-87,89,96-97,106,108,110,112-113,115,118-120

TABELL 1. OMFANGET AV GRUNNKRETSENE, FORDELT PÅ TETT OG SPREDT BEBYGGELSE.

GRUNN- KRETSNR	NAVNET PÅ GRUNNKRETSEN	TYPE BEBYGGELSE	OMFANGET AV GRUNNKRETSENE
0505	SENTRUM 5	TETT TETT TETT	HARALDSGT 46,50,52,54,56,58,66,68,74,76 KNUTSEN O A S G 1 STRANDG 45-49,51,53,55,57,61,63,69
0506	SENTRUM 6	TETT TETT TETT TETT	BJØRNSONSGT 46,48,52 HARALDSGT 45,47,49,51 H IBSENS GT 98 RÅDHUSG 60
0507	SENTRUM 7	TETT TETT TETT TETT TETT TETT	HARALDSGT 75,77,81,87,97,99,107,109,111,117 NYGT 6 SKIPPERG 11 SKÅREG 92 SØRHAUGG 69,77,81,86,88,92-96,100,102,108- 109,111 RSBYGT 4,7
0508	SENTRUM 8	TETT TETT TETT TETT TETT	HARALDSGT 133,139,145,151,153,169,173 KAIGT 12,15 N SKORPENS GT 7 SKÅREGT 132,134,136,138 SØRHAUGG 129,135,137,143,150,165,172-173, 176
0509	SENTRUM 9	TETT TETT TETT TETT TETT	GRØNHAUGGT 7 HARALDSGT 181,189,193,197,201,203,205,207 SKÅREG 178,192,194,196,198,200,202,204,206 SØRHAUGG 177,181,186,191,194-195,197,199- 203,205,207 TUHAUGGT 8,10
0510	SENTRUM 10	TETT TETT TETT	HARALDSGT 217,219 SKÅREGT 216,222 SØRHAUGG 211,217,223-224
0511	SENTRUM 11	TETT TETT TETT TETT TETT TETT TETT TETT TETT TETT	BREIDABLIKGT 211-213,217-218,220 FLOTMYRG 212-215,217-218,220-221,225-226, 228-229,233 GRØNHAUGGT 12,14,18,20 HÅVNABERGGT 15 KARMSUNDGT 248,252,254 KIRKEG 213,215,217-220 ODDAGT 13 SKÅREGT 211,213,215,217,221,223 ØVREG 211-213,215-218,225-228,230-231
0512	SENTRUM 12	TETT TETT TETT TETT TETT TETT TETT	BREIDABLIKGT 178,192,194,196,202,204,206 GRØNHAUGGT 11 KIRKEG 177-178,182,186-188,190-191,193-194, 196-203 SKJOLDAV 18 SKÅREGT 177,181,185,195,197,199,201,203,205 TUHAUGGT 11-12
0513	SENTRUM 13	TETT TETT TETT TETT TETT	BREIDABLIKGT 168,172,174 DJUPASKARV 1 KAIGT 16,19,21 KIRKEGT 128-130,132,136,163,165,167,171,173 SKÅREGT 125,127,133,135,141,143,145,151,161, 163,165,167,169
0514	SENTRUM 14	TETT TETT TETT	BREIDABLIKGT 100,106 KIRKEGT 101 SKÅREG 101
0515	SENTRUM 15	TETT TETT TETT TETT TETT	BREIDABLIKGT 62,64,66,68,70,76,78,80,91,95, 117,119,121 KIRKEGT 75,79,81 KNUTSEN O A S G 5 RÅDHUSGT 63,65,67,69,73 SKÅREGT 81

TABELL 1. OMFANGET AV GRUNNKRETSENE, FORDELT PR TETT OG SPREDT BEBYGGELSE.

GRUNN- KRETSNR	NAVNET PÅ GRUNNKRETSEN	TYPE BEBYGGELSE	OMFANGET AV GRUNNKRETSENE
0516	SYKEHUSET	TETT TETT TETT TETT TETT TETT TETT TETT TETT TETT TETT TETT TETT TETT TETT	A KIELLANDS G 1-12 BJØRGVINGT 8,12,18,22 BJØRNSONS G 2,17-18,20,23,33,39 BREIDABLIKGT 53,55,59 HARALDSGT 2,4,6-9,11-12,16-17,19,22,26,33-34,36-37,39-40,44 H IBSENS GT 41-43,57,61,63-64,69-70,85 J LIES GT 1,3-9,11,13 KARMSUNDGT 104,106,108,110,112,114,120 OSLOG 5 RÅDHUSGT 51 SMEDASUNDET 56,59 STRANDG 3,6-8,16,18,20,35-38,40-41,43 ÅRVIK 9
0517	SENTRUM 17	TETT TETT TETT TETT TETT	BREIDABLIKGT 65,67,69,71,75,77,79,83,85,87 KARMSUNDG 144,146,148,150,152 K KNUTSEN O A S 8,10 ØVREG 6,61,63-72,75-77,82-85,87 ÅSBYGT 13,15,17
0518	SENTRUM 18	TETT TETT TETT TETT TETT	BREIDABLIKGT 103 FLOTMYRGT 91-92,95,97,100,109-119,121-123 KARMSUNDGT 174 NYGT 11,13 ØVREGT 91,94,96-98,100,102,108-111,114-115,118-122
0519	SENTRUM 19	TETT TETT TETT TETT TETT TETT TETT	BREIDABLIKGT 141,149,167 DJUPASKARV 10,14 FLOTMYRGT 125,142,144,147-152,154-155,161,165,167-169,171,174 KARMSUNDGT 204,206,214,220 LUDOLF EIDES GT 5 SKJOLDAV 23 ØVREGT 141,143-144,146,148-149,151-153,161,167,169,171-173
0520	SENTRUM 20	TETT TETT TETT TETT TETT TETT	BREIDABLIKGT 179,181,183,191,193,195,197,199,203,205 FLOTMYRGT 177-179,181-187,189-192,194,201 KARMSUNDGT 240 SKJOLDAVN 22,24 TUHAUGGT 19,21 ØVREGT 177-179,182-185,187,191-200
06 FLOTMYR			
0601	RÅGAN	TETT TETT	ETNEG 6-12 FINNÅSG 1,3,5,7,9-14,16-19,21-22 HORDALANDGT 4,9,11-12,15-16,22-27 KARMSUNDGT 225,233,235,243,245,249 ODDAGT 15,17,19,21,23,25,30,35,41,43 ROGALANDG 160,162-163,165-167,169,171,173 SKJOLDAVN 34,36,38,40,42,44,46,48,50,56,60,62,64,66 SKÅNEVIKGT 2,4,7 TORNESGT 2 VIKEVIKGT 1-2 ØLENGT 1-8,10,18 ÅLFJORDGT 1-4,6-18
0602	TOLGETJØRN	TETT TETT	DJUPASKARVN 18,20,22,24,26,28,36 FJELLV 33 HERVIKVN 13 HINDERÅGT 1-13,15 LEIRANGERGT 1,3,7,11,13,15,17,21,23,25,27,29 ROGALANDGT 108,110,112,114,116,120,130,134,136,138,140,142,144,146,148,150,152 RYFYLKEGT 1-2,4,6,8 SKJOLDAVN 37,39,41,47,49,51,53,55,59 TOLGEGT 1-8

TABELL 1. OMFANGET AV GRUNNKRETSENE, FORDELT PÅ TETT OG SPREDT BEBYGGELSE.

GRUNN- KRETSNR	NAVNET PÅ GRUNNKRETSEN	TYPE BEBYGGELSE	OMFANGET AV GRUNNKRETSENE
0603	HOLLENDERHAUGEN	TETT	DJUPASKARV 17,19,27,29,31,33,35
		TETT	GRENSEPLASSEN 8,10
		TETT	HOLLENDERSVINGEN 1-2,6-8,12,14,18
		TETT	KARMSUNDGT 121,123,125,135,137,139,141,143, 145,147,149,153,155,157,159,161,163,165,171, 173,175
		TETT	LEITEVN 1
		TETT	REKTOR STEENS G 6,8,10,12,14,16,18,20,22, 24,26
		TETT	ROGALANDGT 72-75,77-78,80,82,92,96,98,100, 102
		TETT	SPANNAV 2,4,6,8,10,12,14
		TETT	STAVANGERG 10,12,26,28
		TETT	VINJES GT 1,12,14
		TETT	WERGELANDS GT 24,26,28
		TETT	GNR. 5032 BNR. 140,145-146
		0604	LITLASUND
TETT	FR STANGS G 14-23		
TETT	IVAR AASENS G 1-9,11,13,15,17,19		
TETT	KARMSUNDG 103,105,107,109,111,113,115,117		
TETT	ROGALANDGT 53-66,69-71		
TETT	SPANNAV 22,24,26		
TETT	STAVANGERGT 11,13,15,17,21,23,27		
TETT	UELANDSG 1,3-4,6,8		
TETT	WERGELANDS GT 1-7,10-18,20		
0605	ØDEGAARDEN		
		TETT	GRINDESV 1,3,9,11,13,15,17
		TETT	IMSLANDGT 1-10
		TETT	KRITLEV 9-13,15,17,19
		TETT	LEITEV 4-7,9-28
		TETT	ROGALANDG 83,85,87,89,93,95,97,101,103
		TETT	ROPEID G 1
		TETT	SALTVEITV 10,12,32,34-38,42,44,46
		TETT	SANDEIDG 3-12,14
		TETT	SANDS G 3-8,10-11,13-14
		TETT	SPANNAV 3,7,11,13,15,17
		TETT	STAVANGERG 38,40,42
		TETT	SULDALG 1,3-5
		TETT	SØRHAUGLEITE 1-32
		TETT	GNR. 5032 BNR. 103
		0606	GEITAFJELL
TETT	DJUPASKARVN 40,42,44,46,48,50,54,56,58,60, 62,64,68,70,72,74,76,78,80,82,84,86,88,90		
TETT	FJÆRAG 3-7,9		
TETT	GEITAFJELLET 1-50,52-64		
TETT	HARDANGERGT 6-8,10,13-14		
TETT	KRITLEVN 2-4		
TETT	NEDSTRANDGT 1-13,15,21,25,33,35,39,41,45		
TETT	ROGALANDGT 107,109,111,113,125,127,129,131, 133,135,137,139,141,143,145,147,151,153,157, 159		
TETT	RYFYLKEGT 3,5,7,10,12,14,16-18,20,24,26,28, 30		
TETT	RØLDALVN 4,6,16,19-20,23-26		
TETT	SAUDAGT 30,32,38,47-50,52		
TETT	SKJOLDAVN 71,73,75,81,83,85,87		
TETT	SULDALG 22,24		
TETT	TYSVÆRG 1-3,5-6,8,10-17		
07	SOLVANG		
0701	SOLVANG	TETT	ASTREAVN 1-5,7
		TETT	FRAMV 5-7,9,11,13,15,19,23,25,27,29
		TETT	HÅKONSVN 1,5,9,13,15,21,29,31,33,35
		TETT	KON-TIKIV 8-14,17,19
		TETT	LUNAV 5-6,8-9,11-13,15,17-20,22,24,29
		TETT	MARSVN 1-5,7,9,11
		TETT	MAUDVN 1,3,5,7,9,11,13
		TETT	ORIONVN 3-8,15-18,20-22
		TETT	SKJOLDAVN 86,94,108,112,114,116,120



TABELL 1. OMFANGET AV GRUNNKRETSENE, FORDELT PÅ TETT OG SPREDT BEBYGGELSE.

GRUNN- KRETSNR	NAVNET PÅ GRUNNKRETSEN	TYPE	OMFANGET AV GRUNNKRETSENE
0701	SOLVANG	TETT	SOLVANGV 20,22,26,28,30,32,34,36,38,40,42,44,46,48,50
0702	SOLVANG SKOLE	TETT	ESPEVIKV 1-3,5-10,12,14
		TETT	HERVIKV 2,4,6-9,11
		TETT	NEDSTRANSG 32,34,40,52
		TETT	SKJOLDAV 91,93,95,107,111,115,117
		TETT	TYSVÆRG 19,21-23,30,33
		TETT	GNR. 5029 BNR. 124,175,194
0703	PRESTHAUGBLOKKENE	TETT	PRESTHAUG 1-4
0704	DJUPASKAR	TETT	DJUPASKARVN 87,89,93,95-100,102-105,107,109-111,113-121,129
		TETT	FRETTEVN 4,6-8,10,12-14,16,19,21
		TETT	KYRPINGV 3,5-8
		TETT	LITLEDALSV 3-4,6-8,12,14-15,17,19
		TETT	MARKHUSV 1,3-5
		TETT	MARKVN 1,3,5
		TETT	RØLDALVN 3,5,7,9,11,15
		TETT	SALTVEITV 17,19,21,23,25,27,29,31,39,41,43,45
		TETT	STORDALSV 1,3-21
		TETT	VALLDALVN 4,7-8,10
		TETT	GNR. 5030 BNR. 202
		TETT	GNR. 5032 BNR. 76
0705	VARDAFJELL	TETT	FJELLV 10,12,14,16,18,20
		TETT	SALTVEITVEGEN 13,15
		TETT	SPANNAV 37
		TETT	STAREVN 1,3-4,7,9-10
		TETT	VIPEV 1,3-4,6,8
0706	HØYBLOKKENE	TETT	FJELLVN 25,33
0707	PRESTHAUG	TETT	DJUPASKARV 132,134,136
		TETT	EIVINDS V 4,8,10,12,14,16-18,24,26,28,30,32-34
		TETT	ESPEVIKV 15,17,19-21,23
		TETT	KYRPINGVN 13,15-19,22
		TETT	LINDANGERVN 1,3-4,6-9
		TETT	SKJOLDAVN 125,129
		TETT	GNR. 5029 BNR. 89
		TETT	GNR. 5030 BNR. 267,270,365,409,508-511,561,571
0708	VASSBREKKE	SPREDT	SKJOLDAVN 237,285
		SPREDT	GNR. 5001 BNR. 1-3,6-8,10-12,16
		SPREDT	GNR. 5002 BNR. 1-7,26-28
		SPREDT	GNR. 5003 BNR. 5-6,16,19-20,26,32-33,41,45-47,49-52,54,57
		SPREDT	GNR. 5004 BNR. 26,28,48,64,67
		SPREDT	GNR. 5031 BNR. 124,131,135
		SPREDT	GNR. 5033 BNR. 9,28,91,131,168,189
0709	SKÅREDALEN	SPREDT	SKJOLDAVN 338
		SPREDT	GNR. 5003 BNR. 1,3-4,8,10,21,30,37,40,53
		SPREDT	GNR. 5004 BNR. 1,3,5-9,14-16,24-25,27,36-39,45-46,49-50,52,54,59-60,63,69,72,76-77,79-81,83,85-87,90,92-96
		SPREDT	GNR. 5031 BNR. 132,136
		SPREDT	GNR. 5033 BNR. 7,13,123,132,137,150,159,234,239,265,294
0710	GRØNHAUG	TETT	ASTREAVN 10,12,15-17,19-24
		TETT	MERKURV 1,3,5-10
		TETT	NEPTUNVN 4,6,8
		TETT	SATURNVN 1,3-7,9
		TETT	SKJOLDAVN 124,126,130,132,168
		TETT	SOLVANGVN 15,17,23,25,29,31,33,35,37,39,41,43
		TETT	GNR. 5029 BNR. 97
		TETT	GNR. 5030 BNR. 283,340,488

TABELL 1. OMFANGET AV GRUNNKRETSENE, FORDELT PÅ TETT OG SPREDT BEBYGGELSE.

GRUNN- KRETSNR	NAVNET PÅ GRUNNKRETSEN	TYPE BEBYGGELSE	OMFANGET AV GRUNNKRETSENE
0711	RAMSDALSBLØKKENE	TETT TETT TETT	HAAKONSV 0,65,67,69,71,73,75 SKILLEBEKKG 17 SOLVANGVN 45
0712	RAMSDALEN	TETT TETT TETT SPREDT	ARKAV 3-7,9-10,12,19,21-25,28,30,32,34,36 KVERNAHAUGEN 1-4,6-8,13,15,17-22,24,26,30, 32,34,36 RAMSDALSVEGEN 13,19,21,24,29,33-36 RAMSDALSVN 43-44,53,56
08 HAUGE			
0801	HARALDSHALLEN	TETT TETT TETT TETT TETT TETT TETT TETT TETT SPREDT	BJOAG 7,9-11 BYGDEPLASSEN 1-2 HAAKONSVEGEN 6,8,10,12,14,16,22,24,26 ODDAG 34,36,38,40 ROGALANDG 175,177,179,181,183,185,187 SKEISVANNSVN 1,3,5,7-13,15,20-21,23 SKJOLDAVN 74 TORNESGT 3,5,7,9,11,13,15 GNR. 5026 BNR. 98
0802	SKEISVANNSBLØKKENE	TETT	STORDGT 4,6,8,10
0803	NYGÅRD	TETT TETT TETT TETT TETT TETT TETT TETT TETT TETT	ARE FRODESV 3-12,14,16,18 A GELLINESV 3-6,8,15,19-20 EGILSV 3-4,6,10-13,16 GUNNLAUGSV 4-5,7-8,10-12 MJÅSUNDVN 4,6,8,10,12,14,16,18,20,22,24,26, 28 SIGVAT SKALDS V 2-8,10 SKEISVOLLSEGEN 2,4,6,15,17,19,21,25,27,29, 31,39 TORMODS V 3,5-8,10 Ø SKALDASPILLERS 3,6,9-15
0804	BRÅVALLAGATA	TETT TETT TETT TETT TETT TETT TETT TETT TETT TETT TETT TETT TETT TETT TETT TETT TETT	BRÅVALLAG 16,18,20-34,36,38 HAFSFIJORDGT 1-9,11 HØRNKLOVES V 3,5-8 KARMSUNDGT 311,313,315 MJÅSUNDVN 3,7,9,11,13,15 ROGALANDGT 199,201,205,207,213,215 SKEISVOLLSSV 1 STIKLESTADGT 4,6,8-10,12,15 STORDGT 2 SVOLDERGT 13-14,16-17,19-21,23 TITTELSNESVN 1,3,5 TORD FOLESONSV 1 GNR. 5026 BNR. 381,386,423
0805	HEST	TETT TETT TETT TETT TETT TETT TETT TETT TETT	BRÅVALLAGT 1-2,5-8,10,12 FITJARG 9 HORDALANDG 28-32 KARMSUNDGT 269,271,273,281,283,287,291,297 ODDAGT 12,14,18,20,22,24,26,28 ROGALANDGT 172,174,176,178,186,188,190,192, 194,198,200,204,206,216,218 SKILLEBEKKG 30,32-46 SVOLDERG 1-6,10-11
0806	HAUGE SKOLE	TETT TETT TETT TETT TETT TETT TETT TETT TETT TETT TETT TETT TETT TETT	DR GYDAS GT 1,3,5,7,9-14 E SKJALGSSONSGT 1,5-6,9,15-19,21,25,28-29, 36,39-43,45,47 FLOKESG 3 GANGE-ROLVS GT 2,4,7-8,10-20 HARALDSGT 231 HAUGEVN 1,3,5,7,11,13,17,21,35,41,43,45,47, 51,57,59,61 HAVNABERGGT 8,12,22 HESTALEITE 1,3,5-7,9,11,13,17 HORDA-KÅRES GT 1,5,7,13,15 KARMSUNDGT 272,286,290,292,294,296,298 K SULKESGT 1-4,6

TABELL 1. OMFANGET AV GRUNNKRETSENE, FORDELT PÅ TETT OG SPREDT BEBYGGELSE.

GRUNN- KRETSNR	NAVNET PÅ GRUNNKRETSEN	TYPE BEBYGGELSE	OMFANGET AV GRUNNKRETSENE
0806	HAUGE SKOLE	TETT	MAGNUS BERRFØTT 2,5-6
		TETT	ODDAG 4,6
		TETT	O KYRRESGT 2,8-11,13-14
		TETT	SOTE JARLS G 4,6
		TETT	TAMBARSKJELVES 1,5-7,10,12-14,16,20,22
0807	HAUGETUNET	TETT	ASALVIKV 1,3-7,12-14,16-17,26,28,30,34,36,38,42,46,48,50,52,58,60,62,64
		TETT	H HÅRFAGRES PL 9
		TETT	HARALDSG 234
		TETT	HAUGEVN 2,6,10,30,32,34,36,40
		TETT	KONG SIGURDS G 3,5,7,9,11
		TETT	KONG SVERRES G 1-7,9-20,23
		TETT	KONG ØYSTEINS G 2,6
		TETT	SNORRES GT 2-3
		TETT	STRANDGT 234
		TETT	VESTEVN 2
		0808	KYVIKDALEN
TETT	HAUGALEITE 1,3-6,8-9		
TETT	HAUGEVN 52,54,56,58,60,64,66,68,70		
TETT	HÅKON D GODES G 2-6,8-9,11,13		
TETT	SKILLEBEKKG 3,5,7,9,11,15,17		
TETT	ST OLAVS GT 13,15,17,20,23,25,27		
TETT	ST OLAVS Plass 6,14		
TETT	VESTEVN 11,17,20-21		
0809	HAUGALEITE	TETT	GARDVN 1-2,4-15
		TETT	HARALDSHAUGV 2,4-6,8-9,11,15
		TETT	HAUGALEITE 15,18-20,22,24-25,29-34,36,38,40
		TETT	HAUGEV 75-80,88,90
		TETT	KARMSUNDG 306,312,314,316,324,326
		TETT	REKAVIKGT 6,10-11,14-16,18,20-27
		TETT	REKAVIKPLASSEN 1-2
		TETT	SJOARVN 5,7,19
		TETT	SKILLEBEKKG 2,4,8,10,14,18,20,22,24,26,28
		TETT	TITTEL SNESVEGEN 4,6,8,10,14,16,18,20,34,40,42
		TETT	TRESBERGG 1-4
		TETT	VESLEV 3-4,8,10
		TETT	VESTEV 26,29,31-37,40-43,45-47,49,51,53,57
09	GARD		
0901	KVALSVIK	TETT	EGDAV 1,3,5,7,9
		TETT	FIRDAV 2,4-5,7,13,15-18,20,22,24-31
		TETT	GRENAV 1-7,9,11,13,15-20,22,24
		TETT	HALVARDSHAUGEN 15,17,19,21,23,25-28,30
		TETT	HALVARDSTUNET 1-37,39-52,54,56,60
		TETT	HEINAV 1-12,14-31,33
		TETT	KVALAHAUGEN 1-6,10-11
		TETT	KVALSVIKV 44-45,47,55,59-63,66,69
		TETT	SEKEV 2,4,6,8,10,16,18,20
		TETT	STJØRDØLAV 1,3,5,7,9,11,13,15-30
		TETT	STRINDAV 1,3,5,7,10-12
		TETT	TITTEL SNESV 58,72
		TETT	VALDRESV 1,3,5,7-10,12
		TETT	VÆRDØLAV 1-2,4-9,11
TETT	ÅRABROTSVN 1,3,5		
TETT	GNR. 5022 BNR. 1-2,60,145		
TETT	GNR. 5023 BNR. 11,52		
0902	VESTEBEKKEN	TETT	GAULDØLAV 8,10
		TETT	HALVARDSHAUGEN 2,4
		TETT	KLOKKARV 1-2,8,10,15
		TETT	KVALSVIKVN 3,6-8,10-13,18,20-25,27,30-31,33
		TETT	NAUMDØLAV 6,8-19
TETT	ORKDØLAV 2,4,6,8,10		

TABELL 1. OMFANGET AV GRUNNKRETSENE, FORDELT PÅ TETT OG SPREDT BEBYGGELSE.

GRUNN- KRETSNR	NAVNET PÅ GRUNNKRETSEN	TYPE BEBYGGELSE	OMFANGET AV GRUNNKRETSENE
0903	STEINSNES	TETT	AUSTRHEIMVEGEN 18
		TETT	GEILEN 2,10,16,24
		TETT	GURIVEGEN 1,3,5,7,9
		TETT	KRINGLEHAUGVEGE 4,8,12,15-16
		TETT	MARIV 4-8
		TETT	MIDTTUA 1-11,13-15,17,19,21,23,25,27
		TETT	RYGG 1-3,6-11,13,15-18,20,22,24,26,28,32,34,38
		TETT	SIRIVEGEN 1-7,9,13
		TETT	SJØBERG 1-4,6-7,9,11,14,18,20,24,26,28
		TETT	STEINSNESBRATTEN 1-6,8,10,12,14,16,18,20,22,24,26,28,30
		TETT	STEINSNESHAUGEN 3,9,11,13,15
		TETT	STEINSNESV 2,4,6,8,10,20,34,36,38,40
		TETT	TITTELSNESV 73,75,77,79
		TETT	GNR. 5023 BNR. 9
		0904	DAM
TETT	BEITENE 1-4,6-20,22,24,26,28,30,32		
TETT	BREKKENE 1-6,8-11		
TETT	DAMV 5,7,9,12-15,17-19,21-28,33		
TETT	DUKKELUNDEN 3,6-9,13,15,17		
TETT	ELVEGÅRD 12,14,18,23-24,26,30,32,34,36,38,40		
TETT	SKEISVOLLSSVN 22,36,50,52		
TETT	STEINSNESV 11,13,17,37,39,41		
TETT	TITTELSNESVEGEN 21,25,29,33,35,37,39,41,43		
TETT	TORJUS GARDS V 3,5,7,9,11,15		
TETT	TRUDVANG 1-4,6,8,10-12,14,16,18,20,22-28,30,32,34,36,38,40,42,44,46		
TETT	RRHAUG 3-4,7,10-12,14,18,20,22-23,26-28,30,32,34,39,42,48,52,56,58,60		
TETT	RRHAUGTUNETE 1-11,13,16-21,24,26,28,30,34		
TETT	GNR. 5024 BNR. 49		
TETT	GNR. 5026 BNR. 155		
SPREDT	SKEISVOLLSSVEGEN 70		
0905	KÅLGARDSHAUGEN	TETT	AUSTRHEIMSGRENDA 1,3,5,7-9,11,13,15-17,19,22-28,30-31,33-34,36-42,44-53
		TETT	BRITAV 2-14,16
		TETT	GEILEN 1,3,5,7,9,11,13,15,17,19,21,23,25,27,29,31
		TETT	STEINSNESV 45,47
		TETT	SVENNAHAUGEN 14,19,21
		TETT	
0906	GARDSTØL	TETT	GARDSTØL 2-4,6,10,12,14,16
		TETT	KATTANAKKVEGEN 1,3,9,11-16,18-20,22-26,29,31,35,37,39,43
		TETT	SKEISVOLLSSV 79,84,86-88,91,93-94
		TETT	RRLEITE 4,6-12,14
		TETT	GNR. 5024 BNR. 17
		TETT	GNR. 5026 BNR. 124,404,414-416
		SPREDT	RRLEITE 16
		SPREDT	GNR. 5026 BNR. 10,47
0907	KATTANAKK	SPREDT	KATTANAKKVEGEN 93,101,118,124,134,148
		SPREDT	GNR. 5022 BNR. 38
		SPREDT	GNR. 5026 BNR. 133,157,225
		SPREDT	GNR. 5028 BNR. 237
0908	URADALSHAUGEN	TETT	AUSTRHEIMVN 127,131,133,135,137
		TETT	DYRHAUGEN 1,3,5,7-16
		TETT	JÅBLOMV 3,5,7-9,11-13,15-23,25,27-33,35-36,48,52,54,56
		TETT	MYRULLV 10,12,14,16,18,22-28,30-31,33,35
		TETT	SIVBLOMV 3,5-9
		TETT	STØLEN 3,5-10,12-13,17,19,21,23,25,27,29,31,33,35
		TETT	URADALSGRENDA 1,3-17,19-20,28,30,32,34,36,38,40
		TETT	URADALSV 1-2,4,6,8,10,12
		TETT	

TABELL 1. OMFANGET AV GRUNNKRETSENE, FORDELT PÅ TETT OG SPREDT BEBYGGELSE.

GRUNN- KRETSNR	NAVNET PÅ GRUNNKRETSEN	TYPE BEBYGGELSE	OMFANGET AV GRUNNKRETSENE
0909	BLEIKEMYR	TETT	BEVERTUNET 2,4,6,8,10-17,19,25,27,33,37,39,41
0910	SÆTRO	TETT	AUSTRHEIMV 94,130
		TETT	KVEV 3
		TETT	SÆTRO 4,6,8,10,12,14-16,34,36,48,50,60,66,70,78
		TETT	GNR. 5023 BNR. 25-26
0911	UDLAND	TETT	AUSTRHEIMVEGEN 78,82,88
		TETT	GNR. 5022 BNR. 40,49
		SPREDT	TITTELSNESVEGEN 135,147
		SPREDT	GNR. 5022 BNR. 39,43,51,61
0912	DYRSKAR	SPREDT	SKOKLANDSV 1,3
		SPREDT	TITTELSNESVN 161,203,207,209,211,245
0913	TORNES NORD	SPREDT	TITTELSNESVEGEN 122,126,134
		SPREDT	GNR. 5020 BNR. 7
		SPREDT	GNR. 5021 BNR. 7,24,32
0914	TORNES SYD	TETT	TITTELSNESVEGEN 82,98,100
		TETT	ÅRABROTSVEGEN 2,4,8,10,12,14-16,18,20-22,29,32-33,36,42
		TETT	GNR. 5022 BNR. 8,29,50,85-87,93,121,132
		SPREDT	TITTELSNESV 118
		SPREDT	ÅRABROTSV 45,65,68
		SPREDT	GNR. 5021 BNR. 6,21,25
		SPREDT	GNR. 5022 BNR. 9
0915	ÅRABROT	SPREDT	GNR. 5020 BNR. 14-17,24,27,31,33
0916	TOREVARDEN	SPREDT	TITTELSNESVEGEN 180,212
		SPREDT	GNR. 5020 BNR. 4-5,9
		SPREDT	GNR. 5021 BNR. 17-18
0917	FØRLAND	SPREDT	FØRLANDSVN 19,27,39
		SPREDT	TITTELSNESVN 286,302
		SPREDT	GNR. 5019 BNR. 1,3-5,7-10,15,17,28,37,46,50
0918	HAGLAND	SPREDT	HAGLANDSVN 47,99,233,235
		SPREDT	GNR. 5014 BNR. 1,3,5,7-9,18
		SPREDT	GNR. 5015 BNR. 1-3,5,8-9,11,17-19
		SPREDT	GNR. 5016 BNR. 1-3,9-10,12,15
		SPREDT	GNR. 5017 BNR. 1-2,4
		SPREDT	GNR. 5018 BNR. 1-2,4,7,17,20,29
0919	VIKSE	SPREDT	SKOKLANDSV 8,112
		SPREDT	STORSTEINV 19,21
		SPREDT	STØLEVN 10
		SPREDT	TITTELSNESVN 285,345,357,365,369,373,375-376,378,386,430,438-441
		SPREDT	VIKSEV 44
		SPREDT	GNR. 5008 BNR. 2,4-5,7,9-10,18,20,30
		SPREDT	GNR. 5009 BNR. 1-3,5
		SPREDT	GNR. 5010 BNR. 1-2,4-5,9,11
		SPREDT	GNR. 5011 BNR. 2-4,6-10,20,23,25,31,35,44,47,52-53,56,58,61-62
		SPREDT	GNR. 5012 BNR. 1-2
		SPREDT	GNR. 5013 BNR. 1,3,5,8,10,12-13,23-24,30,33,38
		SPREDT	GNR. 5016 BNR. 4
0920	HALSEID	SPREDT	GNR. 5005 BNR. 1,15,23
		SPREDT	GNR. 5006 BNR. 2-4,10
		SPREDT	GNR. 5007 BNR. 2-3,6-7,19,27,39,62

# 1106 HAUGESUND

- 0101 GRUNNKRETSNUMMER
- KOMMUNEGRENSE
- GRENSE FOR DELOMRADE
- GRENSE FOR GRUNNKRETS

MALESTOKK CA. 1:250 000

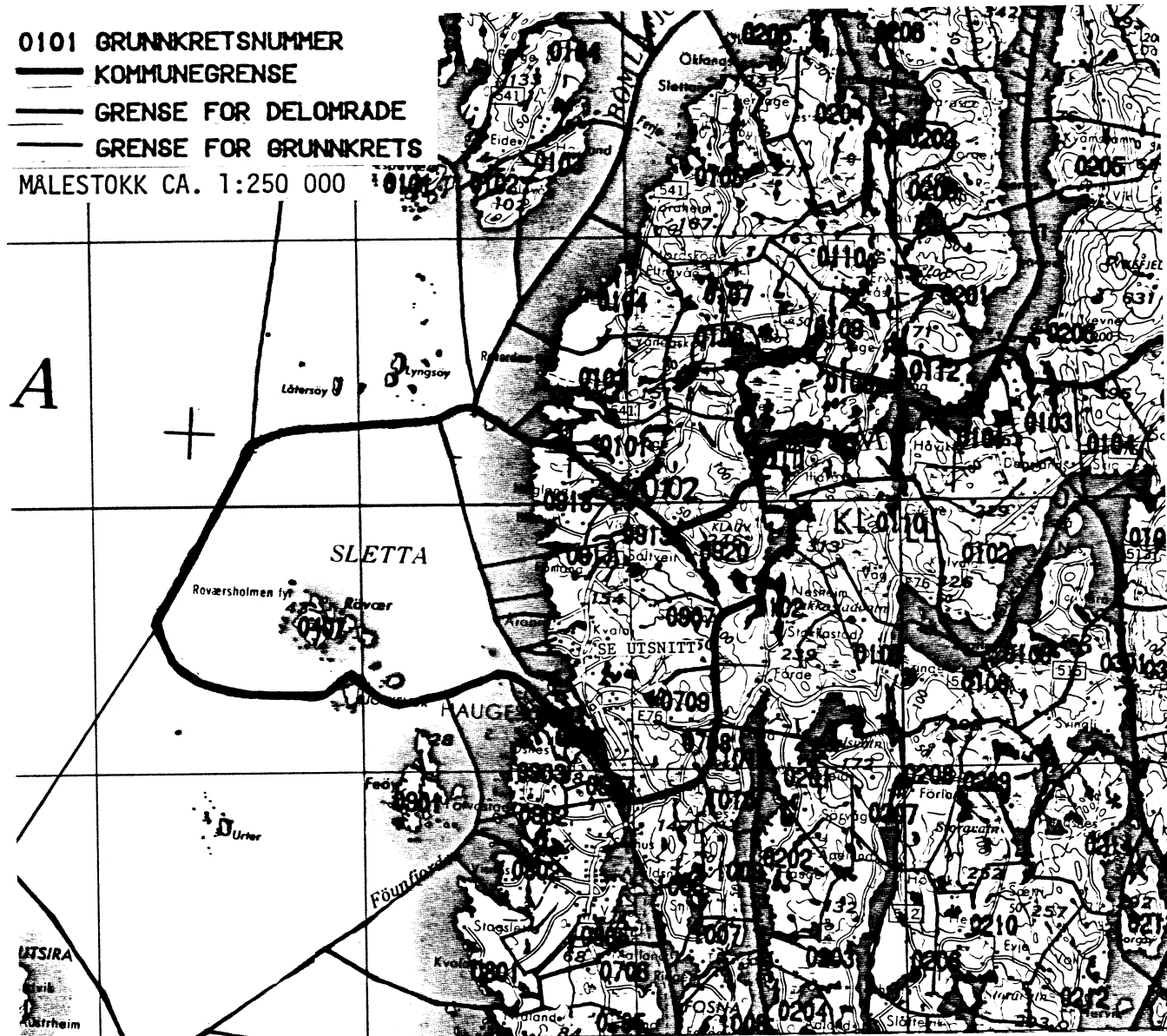

UTSNITT AV KRETSKART

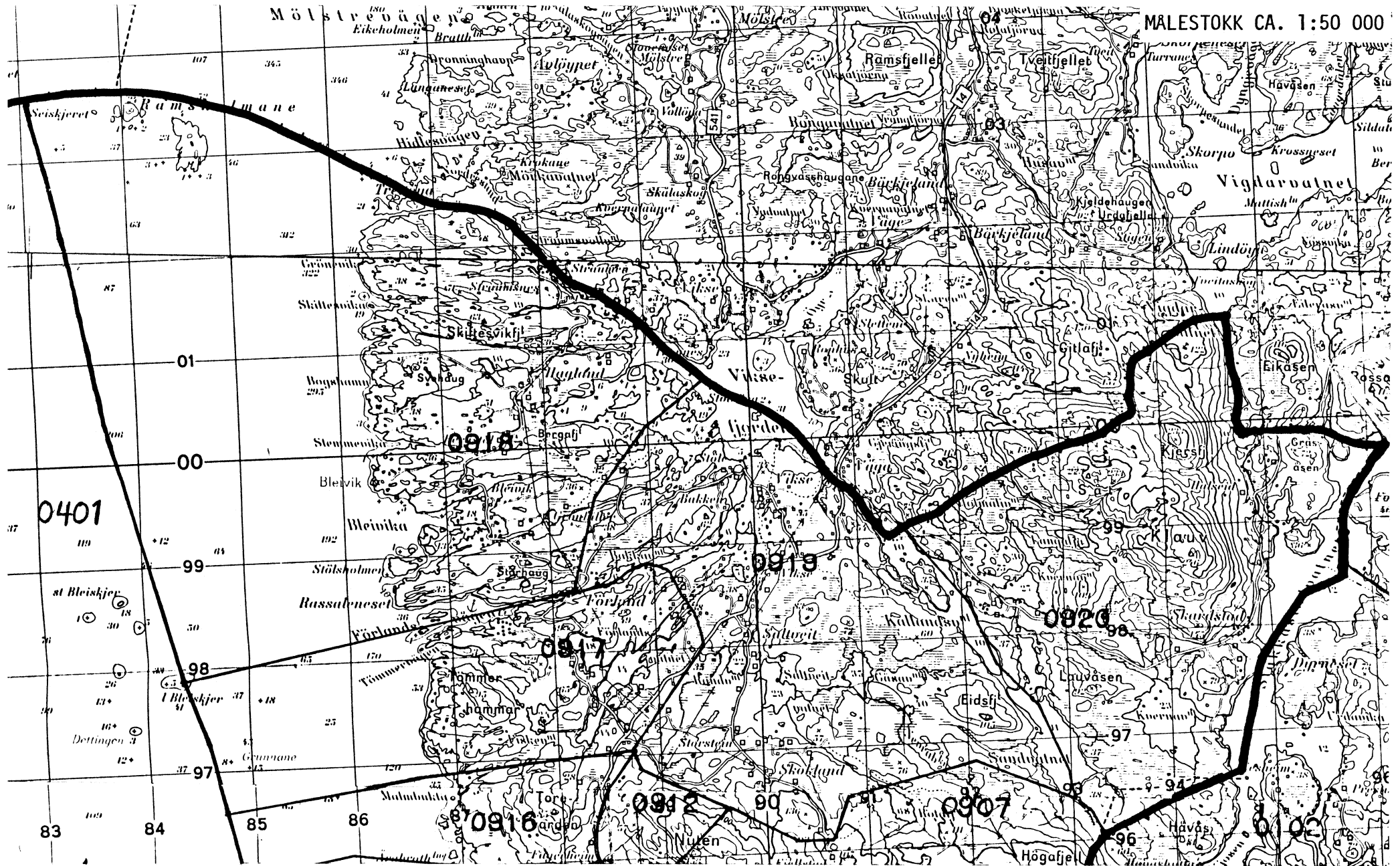

# UTSNITT AV KRETSKART



MALESTOKK CA. 1:20 000



UTSNITT AV KRETSKART



TABELL 2. SAMMENLIGNBARHETEN MELLOM GRUNNKRETSENE 1980  
OG FOLKETELLINGSKRETSENE 1970

GRUNNKRETS 1980	KOMM 1970	---FOLKETELLINGSKRETS 1970--- HEL KRETS DEL AV KRETS
0101 ROSSABØNAKKEN	1106	102
0102 JEPPEVEGEN	1106	105
0103 HELLANDSMARKA	1106	106
0104 SØLLERØDFELTET	1106	107
0105 SAKKESTAD VEST	1106	114
0106 LONGEBJØRG	1106	113
0107 AUSTMANNABLOKKENE	1106	111
0108 BJØRGENE	1106	112
0109 SAKKESTAD ØST	1106	115
0201 NIPHAUG VEST	1106	123
0202 NIPHAUG	1106	124
0203 JAMNHAUG	1106	129
0204 RAGLATUA	1106	128
0205 ROSSABØSKOGEN	1106	122
0206 PORSHAUG	1106	121
0207 SVEHAUG	1106	127
0208 LYSSKAR	1106	126
0209 HEMMINGSTAD	1106	120
0210 FJELLSTEMMEN VEST	1106	119
0211 FJELLSTEMMEN ØST	1106	125
0212 STORESUND	1106	118
0213 SUNDSKAR	1106	117
0301 GINA	1106	116
0302 GRØNÅSEN	1106	108
0303 VALHALLBLOKKENE	1106	109
0304 KOLONIHAGEN	1106	110
0305 ROSSABØ KIRKE	1106	104
0306 LILLESUND SKOLE	1106	103
0307 MARITIME SKOLE	1106	101
0401 RØVÆR	1106	201
0402 VIBRANDSØY	1106	202
0403 HASSELØY	1106	203
0404 RISØY	1106	204
0501 SENTRUM 1	1106	205
0502 SENTRUM 2	1106	206
0503 SENTRUM 3	1106	207
0504 SENTRUM 4	1106	208
0505 SENTRUM 5	1106	209
0506 SENTRUM 6	1106	214
0507 SENTRUM 7	1106	213
0508 SENTRUM 8	1106	212
0509 SENTRUM 9	1106	211
0510 SENTRUM 10	1106	210
0511 SENTRUM 11	1106	215
0512 SENTRUM 12	1106	216
0513 SENTRUM 13	1106	217
0514 SENTRUM 14	1106	218
0515 SENTRUM 15	1106	219
0516 SYKEHUSET	1106	224
0517 SENTRUM 17	1106	223
0518 SENTRUM 18	1106	222
0519 SENTRUM 19	1106	221
0520 SENTRUM 20	1106	220
0601 RÅGAN	1106	225

TABELL 2. SAMMENLIGNBARHETEN MELLOM GRUNNKRETSENE 1980  
OG FOLKETELLINGSKRETSENE 1970

GRUNNKRETS 1980	KOMM 1970	---FOLKETELLINGSKRETS 1970---	
		HEL KRETS	DEL AV KRETS
0602 TOLGETJØRN	1106	226	
0603 HOLLENDERHAUGEN	1106	227	
0604 LITLASUND	1106	236	
0605 ØDEGAARDEN	1106	229	
0606 GEITAFJELL	1106	228	
0701 SOLVANG	1106	306	
0702 SOLVANG SKOLE	1106	230	
0703 PRESTHAUGBLOKKENE	1106	234	
0704 DJUPASKAR	1106	231	
0705 VARDAFJELL	1106	232,235	
0706 HØYBLOKKENE	1106	233	
0707 PRESTHAUG	1106	239	
0708 VASSBREKKE	1106	238	
0709 SKÅREDALEN	1106	237	
0710 GRØNHAUG	1106	307	
0711 RAMSDALSBLØKKENE	1106	308	
0712 RAMSDALEN	1106	309	
0801 HARALDSHALLEN	1106	305	
0802 SKEISVANNSBLØKKENE	1106	310	
0803 NYGÅRD	1106		311
0804 BRÅVALLAGATA	1106		311
0805 HEST	1106	304	
0806 HAUGE SKOLE	1106	303	
0807 HAUGETUNET	1106	301	
0808 KYVIKDALEN	1106	302	
0809 HAUGALEITE	1106	312	
0901 KVALSVIK	1106		313
0902 VESTEBEKKEN	1106		313
0903 STEINSNES	1106	314	
0904 DAM	1106		315
0905 KÅLGARDSHAUGEN	1106		315
0906 GARDSTØL	1106	316	
0907 KATTANAKK	1106	324	327
0908 URADALSHAUGEN	1106		318
0909 BLEIKEMYR	1106		318
0910 SÆTRO	1106		319
0911 UDLAND	1106		319
0912 DYRSKAR	1106	323	
0913 TORNES NORD	1106		321
0914 TORNES SYD	1106	317	321
0915 ÅRABROT	1106	320	
0916 TOREVARDEN	1106	322	
0917 FØRLAND	1106	325	
0918 HAGLAND	1106	326	
0919 VIKSE	1106		327
0920 HALSEID	1106	328	

TABELL 3. SAMMENLIGNBARHETEN MELLOM DELOMRÅDENE 1980  
OG FOLKETELLINGSKRETSENE 1970 OG 1960

DELOMRÅDE 1980	KOMM 1970	---KRETSENER-1970---		KOMM 1960	---KRETSENER-1960---	
		HELE	DELER AV		HELE	DELER AV
01 SAKKESTAD	1106	102		1106		1-27
	1106	105-107		1106		29-37
	1106	111-115				
02 ROSSABØ	1106	117-129		1106		29-37
				1106		1-27
03 HÅVÅSEN	1106	101		1106		1-27
	1106	103-104		1106		29-37
	1106	108-110				
04 ØYENE	1106	116				
	1106	201-204		1106	28	
				1106		1-27
				1106		29-37
05 SENTRUM	1106	205-224		1152	1	
				1106		1-27
				1106		29-37
06 FLOTMYR	1106	225-229		1106		1-27
				1106		29-37
07 SOLVANG	1106	230-235		1106		1-27
				1106		29-37
				1106		1-27
08 HAUGE	1106	306-309		1106		29-37
				1106		1-27
				1106		29-37
09 GARD	1106	310-312		1106		1-27
				1106		29-37
				1106		1-27
				1106		29-37

Kommune: 1106 HAUGESUND

Tabell 4. Oversikt over kirkesogn/kapelldistrikt (menighet)

Menighet		Grunnkretsnummer	
Nummer	Navn	Hel	Del av
01	VÅR FRELSER	0401-0404, 0501-0520, 0601-0606, 0702-0709,	
02	SKÅRE	0701, 0710-0712, 0801-0809, 0901-0920,	
03	ROSSABØ	0101-0109, 0201-0213, 0301-0307,	

## TABELL 5. OVERSIKT OVER TETTSTEDET.

TETTSTED		KOMM	
NR.	NAVN	NR.	OMFATTER TETTBEBYGGELSE I GRUNNKRETSENE
4531	HAUGESUND	1106	0101-0109,0201-0213,0301-0307,0402-0404, 0501-0520,0601-0606,0701-0707,0710-0712, 0801-0809,0901-0906,0908-0911,0914
		1149	0904-0908,1001-1006

# DEL AV HAUGESUND TETTSTED

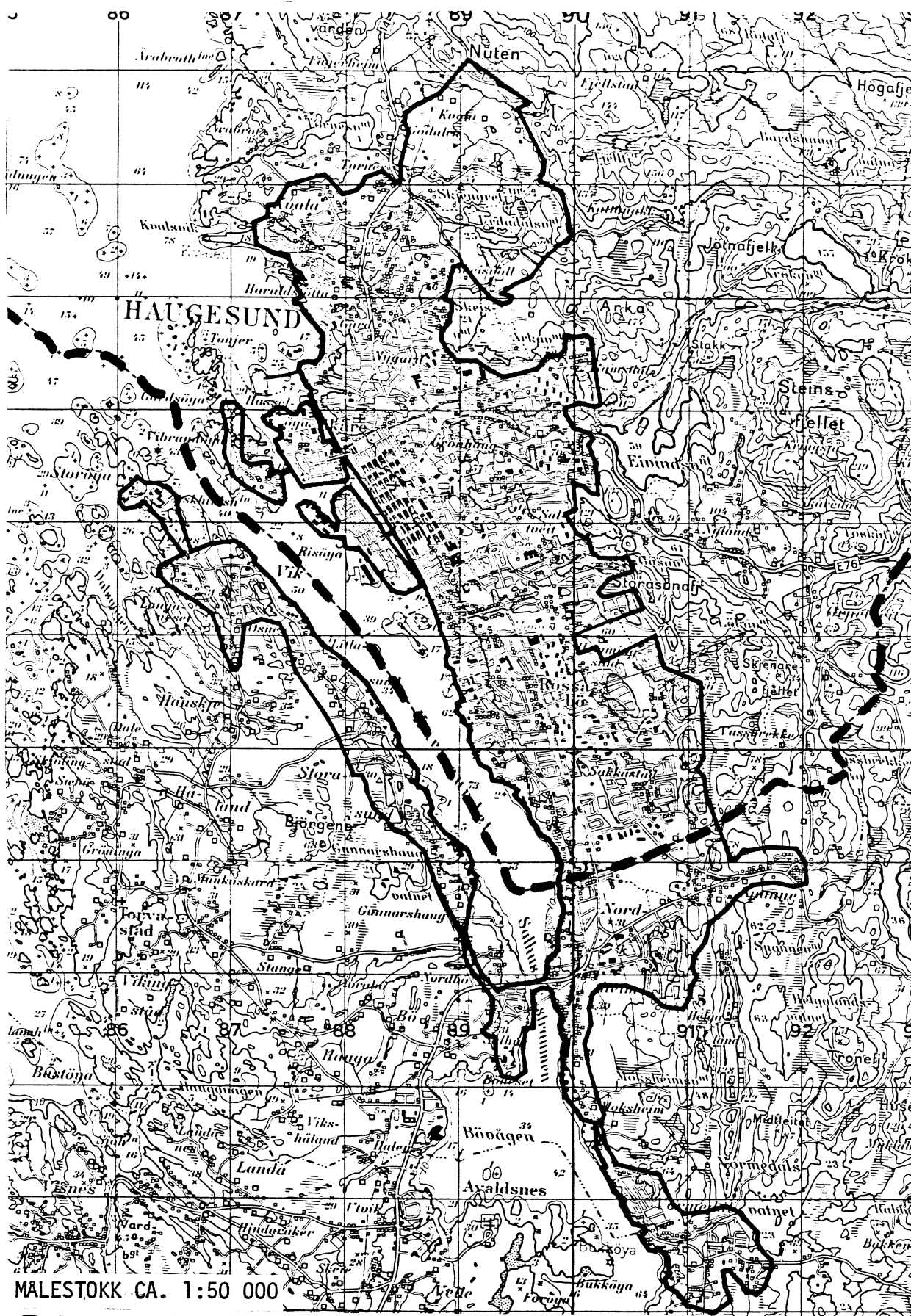

MALESTOKK CA. 1:50 000

— — — KOMMUNEGRENSE

Med samtykke fra Norges geografiske oppmåling er NGOs kartmateriale brukt som kartgrunnlag.

# 1106 HAUGESUND

## TEGNFORKLARING

- KOMMUNEGRENSE 1970
- - - KOMMUNEGRENSE I 1960, MEN IKKE I 1970
- GRENSE MELLOM SPRED-BYGD KRETSER
- 128 NR. PÅ SPREDBYGD KRETS
-  TETTBYGD KRETS MED NR

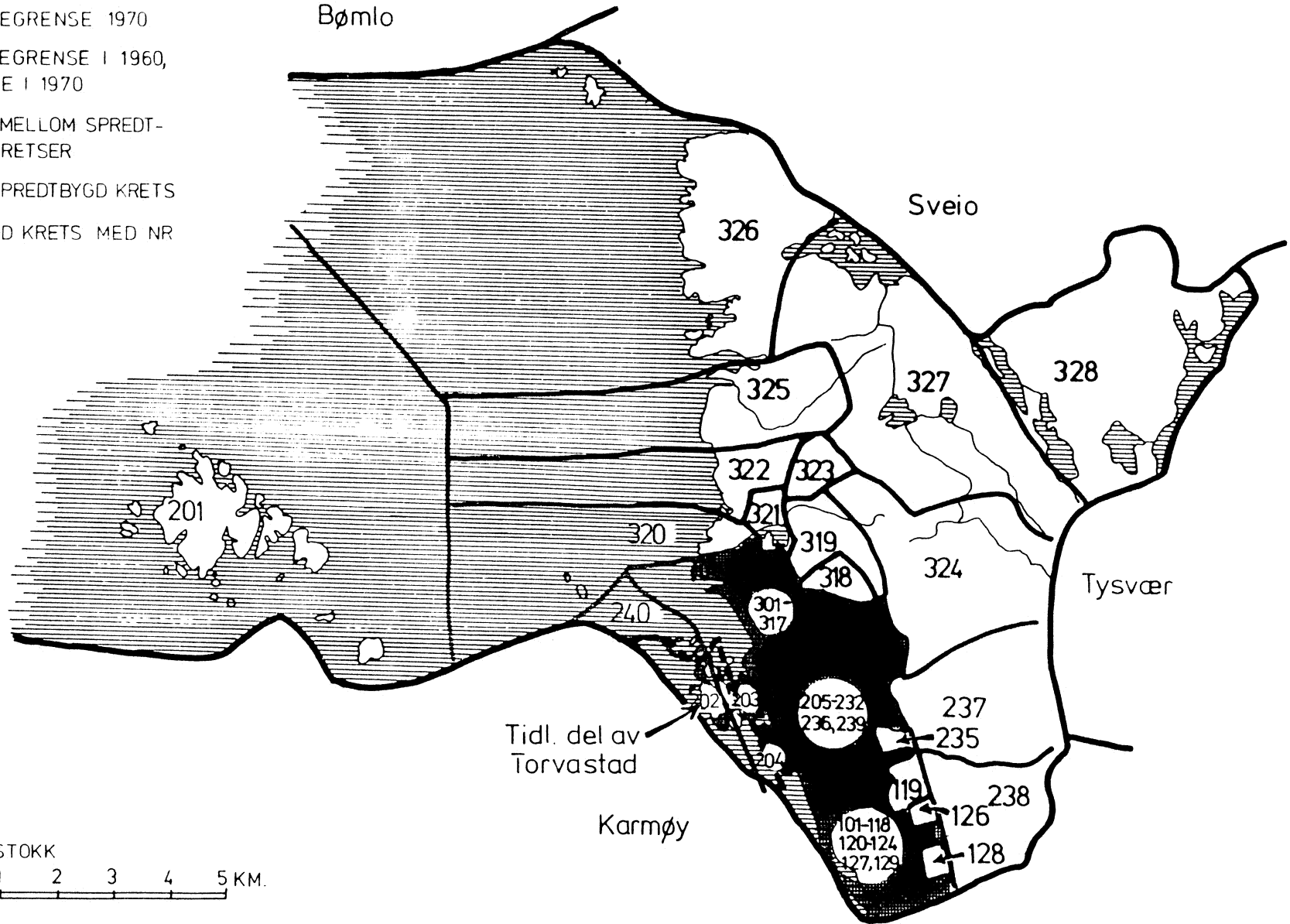
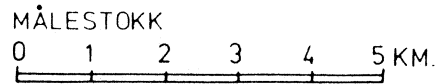

# 1106 HAUGESUND

## TETTBYGDE KRETSER

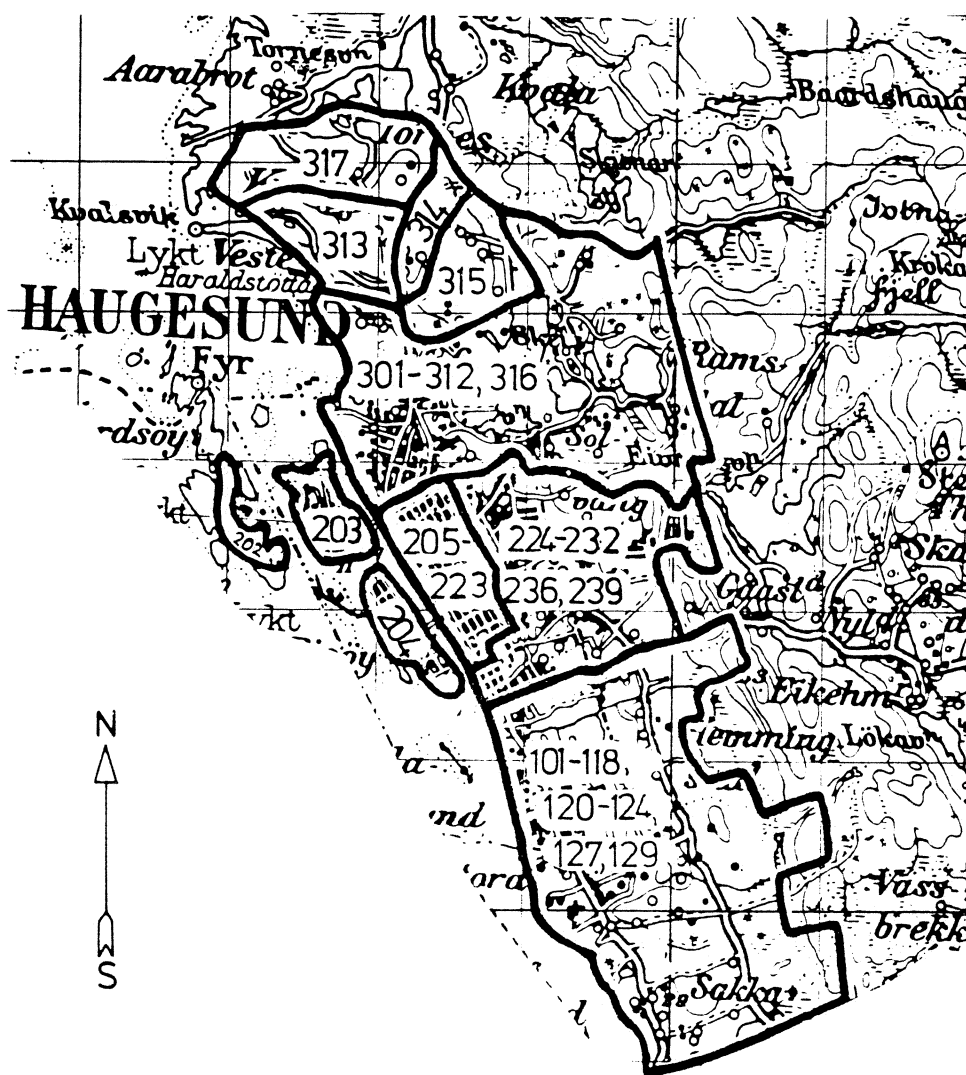

### TEGNFORKLARING

— KRETSGRENSE 1970

204 NR. PÅ TETTBYGD KRETS

MÅLESTOKK 1:50 000

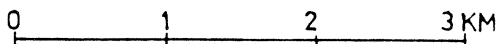

Med samtykke fra Norges Geografiske Oppmåling er N.G.O.'s kartmateriale brukt som kartgrunnlag.





Med samtykke fra Norges Geografiske Oppmåling er N G O's kartmateriale brukt som kartgrunnlag. Kartet er oppfotografert fra N G O's serie M 711.

