

KOMMUNEHEFTE



# FOLKE- OG BOLIGTELLING 1980

1021 **MARNARDAL**

STATISTISK SENTRALBYRÅ  
KONGSVINGER



FOLKE- OG BOLIGTELLING  
1. NOVEMBER 1980

1021 MARNARDAL

STATISTISK SENTRALBYRÅ  
KONGSVINGER 1982

ISBN 82-587-0158-4



## FORORD

Hovedformålet med Folke- og bolig telling 1980 var å gi et bilde av befolkningen og levekårene i det norske samfunnet ved å se opplysninger om alder, kjønn, yrke, arbeid, inntekt, utdanning, boforhold o.l. i sammenheng.

Et annet viktig formål var å gi statistikk for mindre geografiske områder, som kommuner og deler av kommuner. De statistiske kommuneheftene gir de første resultatene fra tellingen for å dekke dette formålet. Flere resultater for den enkelte kommune i form av et sett upubliserte tabeller (en "tabellpakke"), vil foreligge kort tid etter at heftene er utgitt. Tabellene vil bli levert som utskrift på papir eller micro-fiche, etter brukerens ønske.

Når kommuneheftene for alle kommuner i et fylke er publisert, vil det bli laget et sammendrag for hele fylket med tabeller som svarer til dem som finnes i kommuneheftene. Når hele landet er dekket med kommunehefter, vil det også bli laget et sammendrag for hele landet. Tilsvarende sammendrag for fylkene og hele landet vil bli laget av den "tabellpakke" som er nevnt foran.

Resultatene fra Folke- og bolig telling 1980 vil ellers bli gitt i tabellpublikasjoner som vil kaste lys over spesielle emner, bl.a. sysselsetting, boligforhold, familier og husholdninger. Resultatene vil også bli vist i kart og diagrammer. Bl.a. vil det bli laget bosettingskart tilsvarende de som ble laget i samband med Folke- og bolig telling 1970.

Statistisk Sentralbyrå, Oslo/Kongsvinger, 2. mars 1982

Arne Øien

---

Johan-Kristian Tønder



## INNHOOLD

	Side
Tabellregister .....	7
Tekstdel	
1. Opplegg og gjennomføring .....	8
1.1. Omfang .....	8
1.2. Grunnlag for statistikken .....	8
1.3. Datainnsamling .....	8
2. Feilkilder .....	9
3. Begreper og kjennemerker .....	9
3.1. Personkjennemerker .....	9
3.2. Familie- og husholdningstype .....	14
3.3. Boligkjennemerker .....	15
3.4. Inndelingen i grunnkretser .....	17
4. Bruk av tabellene .....	17
5. Merknader til tabellene .....	18
Tabelldel .....	19
Vedlegg	
1. Grunnkretser i 1980 og tellingskretser i 1970. Endringer i kommuneinndelingen fra 1970 til 1980 .....	35
2. Kart over grunnkretsinnndelingen .....	37
3. Kart over tettsteder .....	39
4. Personskjema .....	41
5. Boligskjema .....	43

### Standardtegn i tabeller

- : Tall kan ikke offentliggjøres
- Null



## TABELLREGISTER

	Side
1. Folkemengden ved folketellingene 1801 - 1980 .....	19
2. Folkemengden etter kjønn, ekteskadelig status og alder. 1/11 1980 .....	19
3. Folkemengden etter trossamfunn/viktigste kilde til livsopphold, kjønn og alder. 1/11 1980 .....	19
4. Personer 16-66 år etter yrkesaktivitet, arbeidstid, kjønn og høyeste utdanning. 1/11-79 - 31/10-80 .....	20
5. Personer 16 år og over, etter yrkesaktivitet, arbeidstid, kjønn og alder. 1/11-79 - 31/10-80 .....	21
6. Yrkesaktive 16 år og over, etter alder og næring. 1/11-79 - 31/10-80 .....	21
7. Yrkesaktive 16 år og over, etter kjønn, arbeidstid og næring/yrkesfelt. 1/11-79 - 31/10-80 .....	22
8. Yrkesaktive 16 år og over i arbeid i uka 25/10 - 31/10 1980, etter kjønn, arbeidstid i uken og næring/yrkesfelt .....	23
9. Yrkesaktive 16 år og over med fast oppmøteplass på arbeid i uka 25/10 - 31/10 1980, etter tallet på arbeidsreiser, reisetid og yrkesfelt/oppmøteplass .....	24
10. Yrkesaktive 16 år og over med fast arbeidsreise i uka 25/10 - 31/10 1980, etter reise- måte, oppmøteplass, tallet på arbeidsreiser og reisetid .....	25
11. Boliger etter hustype og tallet på rom. Bosatte etter tallet på rom i boligen. 1/11 1980 .....	26
12. Boliger etter husets byggeår og hustype/eie-/leieform. Bosatte og rom, etter husets byggeår. 1/11 1980 .....	26
13. Boliger etter viktigste kilde til oppvarming og byggeår/installasjon av pipe. Bosatte etter boligens viktigste kilde til oppvarming. 1/11 1980 .....	27
14. Boliger etter sanitærutstyr og tallet på rom. Bosatte etter boligens sanitærutstyr. 1/11 1980 .....	27
15. Boliger, rom og bosatte, etter hustype. 1/11 1980 .....	28
16. Boliger etter eie-/leieform og areal. Bosatte etter eie-/leieforhold til boligen. 1/11 1980 .....	28
17. Boliger, bosatte og rom, etter bosatte pr. rom i boligen. 1/11 1980 .....	28
18. Boliger etter tallet på rom og tallet på bosatte. 1/11 1980 .....	29
19. Familier og personer, etter familietype, husholdningstype og tallet på familier i husholdningen/yrkesaktivitet i familien. 1/11 1980 .....	29
20. Familier og personer i privathusholdninger, etter familietype og eie-/leieforhold til boligen/tallet på rom i boligen. 1/11 1980 .....	30
21. Tallet på privathusholdninger med utvalgte kjennetegn for boligstandard, og disponering av personbil. Bosatte i slike husholdninger, etter alder. 1/11 1980 .....	30
22. Folkemengden etter alder, kjønn og type boligstrøk/grunnkrets. 1/11 1980 .....	31
23. Yrkesaktive 16 år og over, etter næring, kjønn og type boligstrøk/grunnkrets. 1/11 1980 ..	32
24. Tallet på privathusholdninger med utvalgte kjennetegn for boligstandard, og disponering av personbil. Boligstrøk/grunnkrets. 1/11 1980 .....	33



## 1. OPPLÈGG OG GJENNOMFØRING

### 1.1. Omfang

Folke- og bolig telling 1980 omfatter alle personer (også utenlandske statsborgere) som ifølge Forskrifter om føringen og ordningen av folkeregistrene fastsatt av Statistisk Sentralbyrå den 26. november 1979, var registrert bosatt i Norge på tellingstidspunktet den 1. november 1980.

Boligtellingen har med alle privatboliger (private leiligheter mv.) hvor minst én person var registrert bosatt den 1. november 1980.

Boliger som var ubebodd eller som var bebodd bare av midlertidig tilstedeværende (f.eks. ugifte personer som oppholdt seg utenom foreldrenes hjem på grunn av skolegang, studier), omfattes ikke av tellingen. Det er heller ikke innhentet opplysninger om boliger for forpleide i aldershjem, pleiehjem, barnehjem og andre fellesinstitusjoner.

Enheten hus omfattes ikke av tellingen denne gang. Det gis likevel enkelte opplysninger om det huset som boligen ligger i. I avsnitt 3 er det gjort nærmere rede for bostedsbegrepet (det sted en person skal regnes som bosatt) og boligbegrepet.

### 1.2. Grunnlag for statistikken

De fleste opplysninger i folke- og bolig tellingen bygger på oppgaver gitt direkte av oppgaverne på egne skjemaer.

Personskjema ble sendt til alle personer som hadde fylt 16 år eller fylte 16 år i løpet av 1980, (se vedlegg 4).

For personer under 16 år fikk Statistisk Sentralbyrå de nødvendige opplysninger fra folkeregisteret i den enkelte kommune.

Opplysningene om den enkelte privatbolig er gitt på eget boligskjema, (se vedlegg 5).

Oppgavene over befolkningens utdanningsbakgrunn er hentet fra utdanningsopplysningene gitt i folketellingen 1970 og "Arkivet for påbegynt og avsluttet utdanning" i Statistisk Sentralbyrå som inneholder alle utdanninger som en person har avsluttet i Norge i perioden 1970 - 1980. I tillegg kommer oppgaver over utenlandsk utdanning gitt i folketellingen 1980.

Oppgaver over alder, kjønn og andre demografiske kjennetegn er hentet fra Det sentrale personregister i Statistisk Sentralbyrå.

Nødvendige oppgaver over de vernepliktige og sivile tjenestepliktige er innhentet gjennom Forsvarets overkommando og Administrasjonen for sivile tjenestepliktige.

Folke- og bolig telling 1980 ble gjennomført med hjemmel i Statistikkloven av 25. april 1907 og Stortingsvedtak av 16. november 1978.

### 1.3. Datainnsamling

Ved folketellingen i 1980 ble skjemaene sendt i posten direkte til den enkelte person. Før utsendingen tok til, ble navn og adresse påført skjemaene. Det var Det sentrale personregister som dannet grunnlaget for denne påføringen.

Hver person fikk tilsendt sitt eget personskjema sammen med en rettleiding.

I tillegg fikk den eldste personen i familien et boligskjema. Med boligskjemaet fulgte også en svarkonvolutt.

Utfylte personskjema fra alle som bodde i boligen sammen med ett boligskjema ble sendt samlet tilbake i svarkonvolutten. Dersom det bodde flere familier i samme boligen, nyttet familiene samme svarkonvolutt og bare ett boligskjema ble utfylt. Innsamlingsmetoden gav derfor grunnlag for å danne bohusholdninger (se nedenfor) i folke- og bolig tellingen.

Den enkelte person er i tellingen regnet å ha sitt bosted i den bolig hvor vedkommende var registrert bosatt i folkeregisteret 1. november 1980. Innsamlingen av opplysningene viste at enkelte personer bodde i en annen bolig enn der de var registrert bosatt i folkeregisteret. Dette gjaldt bl.a. ugifte studenter og skoleelever som bodde på hybel og som sendte sitt personskjema i samme svarkonvolutt som hybelverten. Dette gjaldt også personer som hadde flyttet kort tid før 1. november 1980 og

som gav opp boligopplysninger på den nye adressen, mens flyttingen først ble registrert i folkeregistret etter 1. november 1980. I slike tilfelle ble personene likevel regnet som bosatt i den boligen/adressen de var registrert på i folkeregistret 1. november 1980. I avsnitt 3 er det gjort rede for hvilket sted en person skal regnes som bosatt. I samme avsnitt er det også gjort rede for begrepet "bohusholdning".

De personer som ikke hadde svart på folketellingsskjemaene til rett tid, fikk tilsendt en adressert purring.

De som ikke svarte på den adresserte purringen, ble oppsøkt av tellere som krevde inn oppgavene.

## 2. FEILKILDER

Under gjennomføring og bearbeiding av en statistisk telling vil det alltid kunne oppstå ulike feil som kan gi utslag i tellingsresultatene.

De fleste feilene oppstår vanligvis under oppgaveinnhenting og kommer av uriktige svar eller mangelfullt utfylte skjemaer.

Feil som oppstår under bearbeidingen er først og fremst knyttet til koding av opplysninger, i vårt tilfelle spesielt opplysningene om næring og yrke.

For å få et grunnlag til å vurdere hvor omfattende feilene er, ble det gjennomført en kvalitetskontrollundersøkelse i samband med tellingen.

Resultatene fra denne undersøkelsen blir publisert i serien Statistiske analyser. Resultatene er ventet å foreligge i løpet av 1982 og vil ta for seg sentrale kjennetegn fra boligdelen av tellingen, og kjennetegn for sysselsetting og arbeidsmarked.

## 3. BEGREPER OG KJENNEMERKER

### 3.1. Personkjennemerker

Når ikke annet er nevnt, refererer personopplysningene seg til 1. november 1980.

#### Bosted

Den enkelte person er i tellingen regnet å ha sitt bosted i den kommune og i den bolig hvor vedkommende var registrert som bosatt i folkeregistret den 1. november 1980. Hovedregelen er at en person skal registreres som bosatt der vedkommende regelmessig tar sin døgnhvile.

De viktigste registreringsreglene er ellers:

Bostedsforhold	Skal registreres som bosatt i
Gift person som pga. arbeid, studier, avtjening av verneplikt e.l. oppholder seg utenom ektefellenes felles bolig	Ektefellenes felles bolig
Ugift person som pga. studier, skolegang eller avtjening av verneplikt oppholder seg utenom foreldrenes/forsørgers bolig	Foreldrenes/forsørgers bolig
Ugift person med eget arbeid og som vanligvis ikke bor hos foreldre/forsørger	Boligen der personen vanligvis bor
Person som pga. ferie, besøk hos kjente, forretningsreise e.l. er fraværende fra boligen der vedkommende vanligvis bor	Boligen der personen vanligvis bor
Person som er forpleid i barnehjem, aldershjem, pleiehjem eller er satt bort i privat pleie	Barnehjemmet, aldershjemmet, pleiehjemmet eller boligen hvor personen er i pleie
Person som er innlagt på sykehus eller anbrakt på arbeidsskole, arbeidsanstalt eller i fengsel	Boligen der personen var bosatt før innleggelsen eller anbringelsen

Personer som ikke kan henføres til en bestemt bolig, er regnet til gruppen "Uten fast bopel". Personer uten fast bopel er som regel registrert som bosatt i den kommunen hvor de sist hadde fast bosted.

I det følgende er begrepet "Bosatt" brukt i samme betydning som begrepet "Registrert bosatt".

Det er ikke innhentet opplysninger om midlertidig bosted. Det kan derfor ikke gis oppgaver over den tilstedeværende befolkning.

Opplysningene fra Folke- og bolig telling 1980 er ikke brukt til å justere opplysningene i folkeregistrene.

#### Alder

I fordelingen etter alder er den enkelte person gruppert etter alder pr. 31. desember 1980 (Alder = 1980 - fødselsår).

#### Ekteskapelig status

Det er brukt fire hovedgrupperinger etter ekteskapelig status, nemlig ugifte, gifte, skilte og enker/enkemenn.

#### Samboende

Med samboende menes personer som lever sammen (i ekteskapsliknende forhold) uten å ha inngått formelt ekteskap.

I gruppen samboende er regnet bare de personer som er registrert bosatt på samme adresse i folkeregisteret 1. november 1980.

#### Trossamfunn

Det er brukt tre grupperinger etter trossamfunn, nemlig "Den norske kirke", "Trossamfunn utenfor den norske kirke" og "Ikke tilsluttet trossamfunn".

Personer under 16 år er som regel gruppert sammen med sine foreldre. I de tilfelle foreldrene ikke tilhører samme gruppe, er imidlertid barna ført til gruppen for uoppgitt.

#### Utdanning

Oppgavene over utdanning omfatter enkeltutdanninger på hel- eller deltid av minst 5 måneders normal varighet.

For personer med flere enkeltutdanninger, er den utdanning som har lengst samlet varighet (normal varighet av enkeltutdanningen tillagt varigheten av den forutdanning som kreves) regnet som høyeste utdanning. Av utdanninger med lik samlet varighet, er den som antas å være av størst yrkesmessig betydning, oppfattet som personenes høyeste utdanning. Utdanningsgrupperingen er foretatt etter 1973-utgaven av Standard for utdanningsgruppering i offentlig norsk statistikk (Statistisk Sentralbyrås Håndbøker nr. 28).

Standarden er bygd opp som et pyramidisk klassifikasjonssystem.

Enkeltutdanningene er først ordnet i grove grupper som i standarden kalles utdanningsnivåer. Innenfor hvert nivå er det først foretatt en sortering etter fagfelt, dernest en finere sortering i faggrupper.

Inndelingen i nivåer eller hovedgrupper er foretatt på denne måte:

0. Ingen utdanning og utdanning på førskolenivå (utdanning for 6-åringer og mindre barn)
1. Utdanning på barneskolenivå (1-6 år, førskoleutdanning ikke medregnet)
2. Utdanning på ungdomsskolenivå (7-9 år)
3. Utdanning på gymnasnivå I (10 år)
4. Utdanning på gymnasnivå II (11-12 år)
5. Utdanning på universitets- og høgskolenivå I (13-14 år)
6. Utdanning på universitets- og høgskolenivå II (15-16 år)
7. Utdanning på universitets- og høgskolenivå III (17-18 år)
8. Utdanning på forskernivå (over 18 år)
9. Uoppgitt utdanning.

I tabellene over personenes høyeste utdanning fra folketellingen er gruppene 0 og 9 slått sammen til en gruppe.

Fagfelt er i standarden spesifisert slik:

1. Allment fagfelt
2. Humaniora og estetikk
3. Undervisning
4. Administrasjon, økonomi, samfunnsvitenskap og jus
5. Industri, håndverk, naturvitenskap og teknikk
6. Samferdsel
7. Helsevesen
8. Jordbruk, skogbruk og fiske
9. Tjenesteyting og forsvar.

I tabellene fra folketellingen er bare de viktigste fagfeltene under de forskjellige nivå- eller hovedgruppene spesifisert. De andre fagfelt er slått sammen til en gruppe.

I folketellingen 1970 ble det foretatt en tre-delning av standardens gymnasnivå etter utdanningsvarighet på henholdsvis 10 år, 11 år og 12 år.

I folketellingen 1980 følger inndelingen standardens gruppering, nemlig en gruppering på henholdsvis 10 år og 11 - 12 år.

Fagutdanninger avsluttet før 1972/73 og som ikke bygger på examen artium, kodes i tellingen 1980 med 8 års allmennutdanning som grunnlag. Fagutdanninger avlagt etter 1972/73 kodes med 9 år som grunnlag.

#### Viktigste kilde til livsopphold

Personer 16 år og over er gruppert etter den kilde til livsopphold som var viktigst de siste 12 månedene før tellingstidspunktet, dvs. fra 1. november 1979 fram til 1. november 1980. For personer under 16 år bosatt i privathusholdninger er inntekt fra andre personer alltid regnet som viktigste kilde til livsopphold.

For personer under 16 år bosatt i felleleshusholdninger er pensjon, trygd regnet som viktigste kilde til livsopphold.

Med "inntekt av eget arbeid" er ment inntekt av egen yrkesaktivitet.

"Pensjon, trygd" omfatter syketrygd, arbeidsløshetsstrygd, forsørgertrygd, uføretrygd, alderstrygd, yrkesskadetrygd, krigspensjon, bedriftspensjon o.l.

Som "stipend, lån, formue, føderåd, leieinntekt eller annen formuesinntekt" regnes også utbetalinger i forbindelse med livsforsikring eller individuell pensjonsforsikring. Underhold fra andre enn privatpersoner (f.eks. stønader fra det offentlige, institusjoner eller bedrifter), unntatt pensjon og trygd regnes også med her.

Personer som har andre personers inntekt som viktigste kilde til livsopphold er gruppert under "inntekt av eget arbeid eller andre personers arbeid/inntekt". Dette gjelder uansett om inntekten kommer fra arbeid, pensjon, trygd eller stipend, lån mv.

#### Yrkesaktivitet

I Folke- og bolig telling 1980 er det innhentet oppgaver om yrkesaktiviteten både for de siste 12 månedene før tellingstidspunktet og den siste uka før tellingstidspunktet.

Som yrkesaktivitet er regnet alt arbeid som blir utført mot betaling i form av lønn, inntekt av egen bedrift, provisjon, honorarer o.l. Arbeid som familiemedlem uten fast lønn i familiebedrift (f.eks. gårdsbruk, butikk) og verneplikts-/siviltjeneste er også regnet som yrkesaktivitet.

Som yrkesaktive de siste 12 månedene er regnet personer 16 år og over som utførte yrkesaktivitet av minst 100 timers varighet i denne perioden.

Som yrkesaktive den siste uka før tellingstidspunktet er regnet personer 16 år og over som utførte yrkesaktivitet av minst 1 times varighet i denne uka. Personer som var midlertidig borte fra arbeidet hele uka på grunn av sykdom, permisjon, ferie e.l. er ikke regnet med blant de yrkesaktive.

### Arbeidstid

Det er innhentet oppgaver over arbeidstida både for de siste 12 månedene før tellingstidspunktet og den siste uka før tellingstidspunktet.

Arbeidstida omfatter all tid som er medgått til yrkesaktivitet. Arbeidstid som har gått med til forberedelse i tillegg til ordinær arbeidstid, er også regnet med (f.eks. forberedelser i tillegg til ordinær undervisningstid for lærere). Tid som er brukt til skolearbeid, studier og husarbeid for egen familie, er ikke regnet med.

Fravær på grunn av sykdom, permisjon, ferie e.l. er heller ikke regnet med i arbeidstida.

### Generelt om grupperingen etter næring, yrke og yrkesstatus

Personer 16 år og over med yrkesaktivitet er gruppert på næring etter arten av virksomheten til den bedrift der den enkelte arbeide hele tiden eller lengst tid de siste 12 månedene før tellings-tidspunktet. Disse personene er videre gruppert på det yrke og den yrkesstatus som de hadde hele tiden eller lengst tid i denne bedriften i 12-månedersperioden.

Personer 16 år og over med yrkesaktivitet siste uka før tellingstidspunktet er gruppert etter den næring og det yrke vedkommende oppgav å ha hatt i den bedriften som den enkelte arbeide hele tiden eller lengst tid de siste 12 månedene før tellingstidspunktet. Det er således ikke innhentet særskilte oppgaver om de yrkesaktives næring og yrke for den siste uka før tellingstidspunktet.

### Næring

Næringsgrupperingen er foretatt etter 1978-utgaven av Standard for næringsgruppering i offentlig norsk statistikk (Statistisk Sentralbyrå's Håndbøker nr. 9).

Denne standarden er i samsvar med International Standard Industrial Classification of All Economic Activities (ISIC).

I standarden er grupperingssystemet utformet som et femsifret pyramidisk system hvor hvert siffer angir et grupperingsnivå. De fem nivåene er gitt følgende betegnelser:

Næring	1-sifret kode
Næringsområde	2-sifret kode
Næringshovedgruppe	3-sifret kode
Næringsgruppe	4-sifret kode
Næringsundergruppe	5-sifret kode

Næringene på 1-sifret nivå har følgende 9 inndelinger:

1. Jordbruk, skogbruk, fiske og fangst
2. Bergverksdrift
3. Industri
4. Kraft- og vannforsyning
5. Bygge- og anleggsvirksomhet
6. Varehandel, hotell- og restaurantvirksomhet
7. Transport, lagring, post og telekommunikasjoner
8. Bank- og finansieringsvirksomhet, forsikringsvirksomhet, eiendomsdrift og forretningsmessig tjenesteyting
9. Offentlig, sosial og privat tjenesteyting.

En oversikt over den videre inndeling i næringsområder mv. finnes i Standard for næringsgruppering.

Næringsgrupperingen i 1980-tellingen er ikke direkte sammenliknbar med næringsgrupperingen i 1970-tellingen. Årsaken til dette er overgangen til ny standard for næringsgruppering i 1972. I folketellingen 1970 ble næringsgrupperingen foretatt etter 1960-utgaven av Standard for næringsgruppering.

Tabeller med sammenliknbare tall mellom tellingene i 1970 og 1980 vil bli publisert en tid etter kommuneheftene i de såkalte "tabellpakkene". Næringsoppgaver med resultater fra 1970-tellingen gruppert etter 1978-utgaven av Standard for næringsgruppering, vil da bli gitt. I folketellingen 1980 gis det næringsoppgaver ned på næringsgruppe (3-sifret kode).

Yrke

Yrkesgrupperingen er foretatt etter Standard for yrkesgruppering i offentlig norsk statistikk (utgitt av Arbeidsdirektoratet i 1965). Standarden følger i prinsippet 1958-utgaven av International Standard Classification of Occupations (ISCO).

Standarden er bygd opp slik at nær beslektede yrker er ført sammen til såkalte yrkesgrupper, som igjen danner yrkesområder. Disse yrkesområdene er ført sammen til yrkesfelt.

Hvert yrke i klassifiseringen er betegnet med 5-sifret kodennummer:

første siffer angir yrkesfeltet  
 første og annet siffer angir yrkesområde  
 første - tredje siffer angir yrkesgruppe  
 første - femte siffer angir yrke.

Til folketellingen 1980 har Statistisk Sentralbyrå ført nye yrker inn i denne standarden. Den inndelingen i yrkesgrupper som er brukt i 1965-utgaven, er stort sett brukt også her. Videre er en del yrkesgrupper slått sammen og noen er splittet i flere grupper. En ny 3-siffergruppe er tatt med for olje- og gassarbeid. Dessuten er ledende tjenestemenn i kommunal- og fylkeskommunal administrasjon og forvaltning skilt ut som ny gruppe.

Gruppene "Lærere" og "Faglærere i praktiske yrker" er slått sammen til en gruppe.

Opgaver over yrke er i tellingen gitt med på yrkesgruppe (3-sifret kode).

Yrkesstatus

I tellingen er det brukt følgende tre grupperinger etter yrkesstatus:

1. Fast eller midlertidig ansatt
2. Selvstendig
3. Familienmedlem uten fast lønn i familiebedrift.

Personer (også medeiere) som arbeide i firmaer organisert som aksjeselskap, andelslag eller annen selskapsform med begrenset ansvar, er alltid regnet som ansatte.

En person er regnet som selvstendig dersom vedkommende drev virksomhet alene for egen regning eller sammen med andre med ubegrenset ansvar (f.eks. i ansvarlig selskap).

Gruppen "Familienmedlem uten fast lønn i familiebedrift" omfatter personer som arbeide i familievirksomhet uten fast avtalt lønn og som verken var eier eller medeier i virksomheten. Et familiemedlem uten fast lønn kan imidlertid ha vederlag for arbeidet i form av kost og losji, andel av overskott e.l.

I de tilfelle hvor ektefeller arbeide i felles virksomhet (f.eks. gårdsbruk) som ikke var organisert som aksjeselskap e.l., er den ene ektefellen regnet som selvstendig og den andre som familiemedlem uten fast lønn i familiebedrift, med mindre begge ektefellene var registrert som eiere av virksomheten.

Generelt om oppmøteplass, reisehyppighet, reisetid og transportmåte

Kjennemerkene gjelder personer 16 år og over med yrkesaktivitet i siste uka før tellingstidspunktet.

Reisehyppighet, reisetid og transportmåte gjelder yrkesaktive personer med fast oppmøteplass (se oppmøteplass).

Reisetid og transportmåte gjelder yrkesaktive personer med fast arbeidsreise (se reisehyppighet).

Oppmøteplass

Med oppmøteplass forstås en det stedet hvor vedkommende møtte fram ved arbeidshagens start.

Personer 16 år og over med yrkesaktivitet siste uka før tellingstidspunktet er gruppert etter kommunen den faste oppmøteplassen lå i (rute 1 og 2 i personskjemaet).

Personer som i denne uka møtte på ulike arbeidssteder, var til sjøs e.l., er ikke regnet å ha fast oppmøteplass (rute 3 i personskjemaet).

Reisehyppighet

Med reisehyppighet forstås en det antall ganger vedkommende reiste fra hjemsted til arbeidssted den siste uka før tellingstidspunktet.

Hjemsted er alltid regnet som den boligadresse vedkommende er registrert bosatt på i folkeregisteret. For personer som bodde midlertidig på f.eks. hybel eller brakke i denne uka, er reisen mellom hybel, brakke og arbeidssted ikke medregnet.

For personer som var registrert bosatt på arbeidsstedet er det regnet hvor mange dager vedkommende var på arbeid siste uka før tellingstidspunktet.

Med "fast arbeidsreise" menes personer med fast oppmøteplass og som reiste minst en gang fra hjemsted til arbeidssted i uka før tellingstidspunktet.

Reisetid

Reisetid er reisetiden fra hjemsted (registrert boligadresse) til arbeidssted. Reisetiden er regnet én vei. I reisetiden er gangtid og ventetid under reisen tatt med. Det samme gjelder faste gjøremål som f.eks. å bringe barn til barnehage, dagmamma e.l. Tilfeldige gjøremål og forsinkelser er ikke regnet med.

For pendlere som bodde midlertidig på f.eks. hybel, brakke e.l., er reisetiden regnet fra hjemstedet og fram til arbeidsstedet.

Transportmåte

Med transportmåte forstås de transportmidler vedkommende til vanlig nyttet én vei fra hjemsted til arbeidssted siste uka før tellingstidspunktet.

For personer som ikke reiste på samme måte hver dag, er det regnet med den reisemåten vedkommende nyttet flest dager.

3.2. Familie og husholdningstype

Grupperingene på familie og husholdningstype refererer seg til tellingstidspunktet den 1. november 1980.

Familie

Til én og samme familie er regnet:

1. Ektepar og eventuelle ugifte barn registrert bosatt i samme privatbolig, aldershjem, pleiehjem, e.l.
2. Far/mor med ugifte barn registrert bosatt i samme privatbolig, aldershjem, pleiehjem, pensjonat, hotell e.l.
3. Hver enkelt person som ikke hører inn under noen av de to gruppene som er spesifisert ovenfor (bl.a. personer uten fast bopel). Disse personene danner således hver for seg egen familie (familie med én person).

I familier med ektepar er også tatt med eventuelle ugifte barn av bare den ene ektefellen og ugifte adoptivbarn og stebarn, men ikke fosterbarn.

Av reglene som er nevnt foran går det fram at personer (f.eks. ektefeller) som ikke var registrert bosatt i samme privatbolig, aldershjem, pleiehjem, e.l., aldri er gruppert under samme familie. Videre går det fram at gifte, separerte, skilte, enker og enkemenn ikke i noen tilfelle er regnet til samme familie som foreldrene. Når f.eks. et ektepar bor sammen med en skilt datter, danner ektefellene egen familie og datteren egen familie. Ellers kan nevnes at ugifte søsken som har felles bolig, der ingen av foreldrene er bosatt, hver for seg er regnet som særskilt familie.

Husholdningstype

Det er skilt mellom to husholdningstyper, nemlig privathusholdning og felleshusholdning.

Gruppen "Privathusholdning" omfatter personer som var registrert som bosatt i privat bolig. Denne husholdningstypen er videre splittet opp etter tallet på familier i husholdningen. Som husholdningsenhet er her regnet bolighusholdning. Denne omfatter alle bosatte i samme bolig. Av dette følger at antall privathusholdninger er det samme som antall boliger i tellingen.

Til felleleshusholdning er regnet forpleide som var registrert bosatt i aldershjem, barnehjem, pleiehjem e.l.

Betjeningspersonale bosatt ved felleleshusholdninger er alltid gruppert under privathusholdning. Det samme gjelder militært personell som var bosatt i militærforlegning.

### 3.3. Boligkjennemerker

Boligkjennemerkene refererer seg til den boligen der den enkelte var registrert bosatt l. november 1980.

#### Bolig (leilighet mv.)

Med leilighet menes f.eks. rekkehusleilighet, leilighet i tomannsbolig, leilighet i leiegård, blokkleilighet, hybelleilighet og hybel med egen inngang. Enebolig regnes også som leilighet.

Hybler uten egen inngang er som hovedregel ikke regnet som egen leilighet.

I hybelbygg er imidlertid hver enkelt hybel alltid regnet som leilighet. Dette gjelder også når flere hybler har felles gang, hall, bad og/eller kjøkken.

Videre er hybler for sykepleiere, legeboliger og rom som disponeres av privathusholdninger i sykehus, militærforlegninger eller felleleshusholdninger, alltid regnet som egne leiligheter.

Til en bolig er som hovedregel regnet rom som er bygd (eller ombygd) til bruk for én eller flere personer med fellesskap i kost og losji, og hvor det er adkomst til rommene (rommet) uten at en må gå gjennom en annen bolig.

En bolig vil derfor som regel falle sammen med begrepet leilighet.

I enkelte tilfelle vil en bolig omfatte mer enn én leilighet. Dersom f.eks. ugifte barn bor i egen leilighet (hybel med egen inngang e.l.), men på samme adresse som foreldrene, er som hovedregel barna regnet å høre til samme bolig som foreldrene. I dette tilfelle utgjøres boligen av leiligheten som foreldrene bor i og leiligheten barna bor i. Bare dersom barna er registrert som egen familie i folkeregisteret, er leilighetene regnet som særskilte boliger.

Hybler uten egen inngang som ikke ligger i hybelbygg, institusjon e.l. og som bebos av personer som er registrert i folkeregisteret på vedkommende adresse, er alltid regnet til samme bolig som hovedleiligheten.

Med privatbolig er ment boliger som ikke er bebodd av forpleide i aldershjem, barnehjem og andre felleleshusholdninger. Boliger for ansatte (f.eks. sykepleiere) ved institusjoner er således regnet som privatboliger. Det samme gjelder boliger for befal mv. i militærforlegninger.

Det er ikke innhentet oppgaver for boliger som ikke er privatboliger.

I tabellene er "privatboligene" for enkelthets skyld kalt "boliger".

#### Rom

Oppgavene over tall på rom refererer seg til boliger som er med i tellingen, og omfatter beboelsesrom på 6 m<sup>2</sup> eller mer, og som kan nyttes året rundt. Kjøkken, bad, entré, hall, alkove, hems, trimrom, vaskerom og rom som bare nyttes til næringsvirksomhet (f.eks. kontor) er ikke med.

I 1980-tellingen er det ikke innhentet spesifiserte oppgaver over antall rom i boliger med "mer enn 8 rom", slik som det ble gjort i tellingen i 1970.

I oppgavene for "rom i alt" er tallene for antall rom i boliger med mer enn 8 rom derfor beregnet. For hver enkelt kommune er det laget gjennomsnittstall fra 1970-tellingen, (dvs. gjennomsnittlig antall rom i boliger med mer enn 8 rom). Dette gjennomsnittstallet er brukt for å fastlegge antall rom for boliger med mer enn 8 rom i 1980-tellingen.



Areal

Med boligens areal er ment nettoareal. I tillegg til beboelsesrom på 6 m<sup>2</sup> eller mer er også tatt med kjøkken, bad, entré, hall o.l.

Rom som er felles for to eller flere boliger, f.eks. felles gang, hall, bad e.l., er ikke regnet med i arealet.

Eie-/leieform

Som eiere er også regnet personer som eier aksje eller andel som gir borett.

Med "vanlig leiekontrakt" menes at vedkommende leier en bolig av en eier etter de regler og avtaler som følger av husleieloven. Vanlig leieforhold uten skriftlig kontrakt er også regnet med her.

Kjøkken

Med kjøkken menes i tellingen en del av boligen som er avgrenset fra andre deler av den, og hvor det er installert utstyr til matlaging for beboerne. Kjøkkenet kan være et eget rom, men trenger ikke være det.

Dersom flere boliger har felles kjøkken, f.eks. hybler i et hybelbygg, er alle boligene regnet å være uten kjøkken.

I størrelsen på kjøkkenet er også medregnet gulvplass til benker, skap o.l.

Viktigste kilde til oppvarming

Dersom to eller flere kilder er like viktige for boligens oppvarming, er begge (alle) disse regnet med.

Husholdningen disponerer bil

Med å disponere bil menes i tellingen å eie/leie bil eller å ha mulighet til privat bruk av f.eks. firmabil.

Stasjonsvogn og varevogn er regnet som personbil bare dersom den brukes også til privatkjøring.

Hustype

Som hus er som hovedregel regnet bygninger som fra kjeller til loft er atskilt fra andre bygninger.

Hver enkelt blokk er derimot regnet som ett hus, selv om det fra kjeller til loft er skillevegg(er) uten gjennomgang i blokken.

I rekkehus er hele rekken av boliger regnet som ett hus.

Som frittliggende enebolig er regnet enebolig med minst en halv meters avstand til nærmeste hus.

Som hustype "enebolig" er også regnet frittliggende eneboliger som inneholder en hybelleilighet, og/eller der ett eller flere rom er brukt som hybel.

Rekkehus er hus med leiligheter som har minst én vegg eller en del av en vegg felles med en annen leilighet. Hus i kjede er hus som er forbundet med et annet hus med garasje, carport, svalgang o.l. Terrassehus er hus med leiligheter som er bygd sammen i en bakkeskråning, og der flere av leilighetene har hele eller deler av taket til leiligheten under som terrasse.

Horisontalt delt tomannsbolig er hus med to vanlige leiligheter (som kan ha ulik størrelse) og hvor den ene leiligheten ligger i en etasje over den annen.

Annet boligbygg med mindre enn 3 etasjer omfatter også eneboliger med mindre enn en halv meters avstand mellom husene.

Gruppen "forretningsbygg mv." omfatter hus hvor halvparten eller mindre av golvarealet nyttes til privatbolig.

Som bygg for felleleshusholdning er regnet hus hvor det for bosatte og/eller midlertidig tilstedeværende er organisert felleleshusholdning.

Oppgaver over tall på boliger, rom og bosatte i bygg for felleleshusholdning omfatter bare privatboliger, rom og bosatte i disse boligene.

Byggeår

Med byggeår menes det året da minst halvparten av boligene i huset var ferdig til innflytting. Hus som er ombygd, er gruppert etter opprinnelig byggeår.

Gjennomsnittstall

Bosatte pr. bolig er lik tallet på bosatte i privatboliger dividert med tallet på privatboliger.

Rom pr. bolig er lik tallet på rom (kjøkken ikke medregnet) i privatboliger dividert med tallet på disse boligene.

Bosatte pr. rom er lik tallet på bosatte i privatboliger dividert med tallet på rom (kjøkken er ikke medregnet) i privatboliger.

3.4. Inndelingen i grunnkretser

Grunnkretsinnndelingen til bruk i folketellingen er foretatt av Byrået i samarbeid med kommunene og brukere av statistikk på regionalt nivå.

Følgende kriterier er lagt til grunn for utarbeidingen av grunnkretsene:

1. Utgangspunktet for grunnkretsinnndelingen er som regel inndelingen i folketellingskretser i 1970. Dersom inndelingen fra 1970 er endret, er det lagt vekt på at grupper av grunnkretser kan sammenliknes med en eller flere tidligere folketellingskretser.
2. Grunnkretsene er utformet slik at de kan være stabile over en rimelig tidsperiode.
3. Grunnkretsene skal bestå av et sammenhengende geografisk område.
4. Grunnkretsene bør være mest mulig ensartet når det gjelder natur- og næringsgrunnlag, kommunikasjonsforhold og bygningsmessig struktur.
5. Folketall og areal bør ikke variere for sterkt. Folketallet kan variere fra under 100 i sterkt spredtbygde strøk til over 1 000 i de tettest utbygde byområdene.

Fordi grunnkretsinnndelingen skal være mest mulig stabil, er den ikke knyttet sammen med en avgrensning av tettbygde strøk, da disse grensene stadig må endres.

Tettstedsavgrensningen er ført videre uavhengig av grunnkretsinnndelingen. Retningslinjene for tettstedsavgrensningen følger i store trekk den som ble praktisert i 1960 og 1970. Hovedkriteriet ved avgrensningen av tettsted er at avstanden mellom husene i en husklynge ikke skal være over 50 meter, men det er tillatt skjønnsmessige avvik for områder som ikke kan eller skal bebygges som f.eks. lagerplasser, idrettsanlegg, parker o.l. Området må ha minst 200 bosatte på tellingstidspunktet.

Det er ikke stilt noe krav om at grensene for grunnkretsene skal falle sammen med grensene for kirkesogn, skole- eller valgkretser.

Opgaver over grunnkretser grupperes også til delområder (bydeler/bygdelag). Disse delområdene består vanligvis av 1 000-3 000 personer i spredtbygde strøk og 3 000-5 000 personer i tettbygde strøk. Et delområde kan f.eks. være et område som sogner til et lokalt sentrum i en kommune.

En oversikt som viser forholdet mellom grunnkretser i 1980 og tellingskretser i 1970, er vist i vedlegg 1.

Kart som viser omfanget av grunnkretsene og tettstedsavgrensningene som det blir gitt resultater for i dette heftet, er vist i vedleggene 2 og 3.

For en nærmere orientering om grunnkretsene mv. vises til heftene "Grunnkretser og tettsteder. Dokumentasjon 1980".

## 4. BRUK AV TABELLENE

Dette heftet inneholder tabeller for den enkelte kommune. Tabellene i kommuneheftene er inndelt i seks hovedgrupper.

Tabellene 1-3 gir resultater for enkelte demografiske kjennetegn.

Tabellene 4-10 gir hovedresultater for utdanning, yrke, næring, arbeidstid mv. Tabellene 4-7 refererer seg til de siste 12 månedene før tellingstidspunktet. Tabellene 8-10 gir oppgaver for kjennemerker som knytter seg til siste uka før tellingstidspunktet.

Tabellene 11-18 gir resultater for boligdelen av tellingen.

Tabellene 19-21 gir resultater for familier og privathusholdninger.

Tabellene 22-24 gir hovedresultater for befolkning, yrkesaktivitet og boliger på grunnkrets.

## 5. MÆRKNADER TIL TABELLENE

Tabell 1:

I tabell 1 har en generelt tatt sikte på å gi tall tilbake til 1801 etter kommuneinndelingen i 1980. Over et så langt tidsrom har det imidlertid skjedd så mange endringer i kommuneinndelingen at det for de fleste kommuner er vanskelig å gi en sammenliknbar tallserie for hele perioden. For de folketellingene hvor det ikke har vært mulig å gi eksakte folketall, inneholder tabellen tall som er beregnet av Norsk Samfunnsvitenskapelig Datatjeneste. Disse tallene er framkommet ved at folketallene for tidligere år er justert på basis av antall personer som blir overført fra en kommune til en annen ved grensereguleringer. Det henvises til NSD for nærmere dokumentasjon.

I 1964 ble Laudal herred, en del av tidligere Øyslebø herred, en del av tidligere Finsland herred og en del av tidligere Bjelland herred slått sammen til ett herred med navnet Marnardal. Resten av Øyslebø ble overført til Søgne herred, resten av Finsland til Songdalen herred og resten av Bjelland til Audnedal herred.

1)  
 TABELL 1. FOLKEMENGDEN VED FOLKETELLINGENE 1801 - 1980

ÅR	FOLKE- MENGDE	ÅR	FOLKE- MENGDE	ÅR	FOLKE- MENGDE	ÅR	FOLKE- MENGDE	ÅR	FOLKE- MENGDE	ÅR	FOLKE- MENGDE
1801 ..	(2117)	1835 ..	(2696)	1865 ..	(2897)	1900 ..	(2477)	1930 ..	(2366)	1960 ..	2325
1815 ..	(2186)	1845 ..	(2859)	1875 ..	(2818)	1910 ..	(2431)	1946 ..	(2705)	1970 ..	1995
1825 ..	(2466)	1855 ..	(2914)	1890 ..	(2613)	1920 ..	(2334)	1950 ..	2498	1980 ..	2208

1) TALLENE I PARENTES ER BEREGNEDE TALL FRA NORSK SAMFUNNSVITENSKAPELIG DATATJENESTE. SE ELLERS MERKNADER TIL TABELL 1 PÅ SIDE 18.

TABELL 2. FOLKEMENGDEN ETTER KJØNN, EKTESKAPELIG STATUS OG ALDER. 1/11 1980

ALDER	I ALT	MENN					KVINNER				
		I ALT	UGIFTE	GIFTE	SEPARERTE ENKEMENN OG SKILTE	I ALT	UGIFTE	GIFTE	ENKER	SEPARERTE OG SKILTE	
I ALT .....	2208	1118	580	504	25	9	1090	465	504	107	14
0-6 ÅR .	233	116	116	-	-	-	117	117	-	-	-
7-15 " .	347	178	178	-	-	-	169	169	-	-	-
16-19 " .	141	74	73	1	-	-	67	63	4	-	-
20-24 " .	141	78	68	10	-	-	63	36	27	-	-
25-29 " .	152	74	26	47	-	1	78	13	61	2	2
30-39 " .	271	142	25	115	-	2	129	4	120	-	5
40-49 " .	193	100	14	83	-	3	93	5	83	3	2
50-59 " .	226	118	22	93	2	1	108	9	89	8	2
60-66 " .	167	80	17	63	-	-	87	11	62	12	2
67-69 " .	59	33	6	23	3	1	26	1	19	6	-
70-79 " .	161	81	26	47	7	1	80	16	24	40	-
80 ÅR OG OVER .....	117	44	9	22	13	-	73	21	15	36	1

TABELL 3. FOLKEMENGDEN ETTER TROSSAMFUNN/VIKTIGSTE KILDE TIL LIVSOPPHOLD, KJØNN OG ALDER. 1/11 1980

KJØNN OG ALDER	I ALT	TROSSAMFUNN				VIKTIGSTE KILDE TIL LIVSOPPHOLD					
		DEN NORSKE KIRKE	TROS- SAMFUNN UTENFOR DEN NORSKE KIRKE	IKKE TIL- SLUTTET NOE TROS- SAMFUNN	UOPP- GITT TROS- SAMFUNN	INNTEKT AV EGET ELLER ANDRE PERSONERS ARBEID	PENSJON/ TRYGD	STIPEND, LÅN, FORMUE E.L.	VERNE- PLIKTS-/ SIVIL- TJENESTE	UOPPGITT KILDE TIL LIVSOPP- HOLD	
I ALT .....	2208	1991	68	49	100	1630	442	39	16	81	
MENN .....	1118	1013	32	31	42	869	192	15	15	27	
0-6 ÅR	116	101	5	-	10	116	-	-	-	-	
7-15 "	178	154	1	4	19	177	1	-	-	-	
16-19 "	74	68	2	4	-	62	3	6	-	3	
20-24 "	78	70	4	1	3	57	3	3	13	2	
25-29 "	74	68	4	2	-	70	1	1	-	2	
30-39 "	142	128	6	5	3	129	7	-	1	5	
40-49 "	100	91	2	6	1	93	4	-	1	2	
50-59 "	118	111	4	3	-	96	13	3	-	6	
60-66 "	80	76	1	2	1	57	20	-	-	3	
67-69 "	33	31	1	-	1	9	23	1	-	-	
70-79 "	81	74	2	3	2	3	75	-	-	3	
80 ÅR OG OVER ...	44	41	-	1	2	-	42	1	-	1	
KVINNER ..	1090	978	36	18	58	761	250	24	1	54	
0-6 ÅR	117	96	5	3	13	117	-	-	-	-	
7-15 "	169	142	4	4	19	166	3	-	-	-	
16-19 "	67	62	2	1	2	51	4	6	-	6	
20-24 "	63	60	-	1	2	51	-	11	-	1	
25-29 "	78	70	5	2	1	61	9	5	1	2	
30-39 "	129	117	3	4	5	112	4	-	-	13	
40-49 "	93	86	5	1	1	82	9	-	-	2	
50-59 "	108	98	5	-	5	82	13	-	-	13	
60-66 "	87	81	3	-	3	37	38	2	-	10	
67-69 "	26	23	2	-	1	1	23	-	-	2	
70-79 "	80	73	1	2	4	1	76	-	-	3	
80 ÅR OG OVER ...	73	70	1	-	2	-	71	-	-	2	

TABELL 4. PERSONER 16-66 ÅR ETTER YRKESAKTIVITET, ARBEIDSTID, KJØNN OG HØYESTE UTDANNING. 1/11 79 - 31/10 80

KJØNN OG HØYESTE UTDANNING	IKKE YRKESAKTIVE				YRKESAKTIVE						
	I ALT	I ALT			100-499 TIMER		500-999 TIMER		1 000 TIMER OG OVER		UOPP- GITT ARB.- TID
		I ALT	AV DETTE GIFTE	I ALT	I ALT	AV DETTE GIFTE	I ALT	AV DETTE GIFTE	I ALT	AV DETTE GIFTE	
I ALT .....	1291	295	191	996	156	75	128	91	657	466	55
MENN I ALT .....	666	67	29	599	40	6	36	13	491	344	32
BARNESKOLENIVÅ, 1-6 ÅR .....	-	-	-	-	-	-	-	-	-	-	-
UNGDOMSSKOLENIVÅ, 7-9 ÅR, I ALT ..	368	37	19	331	19	3	19	9	272	197	21
FOLKESKOLEUTDANNING .....	170	24	15	146	6	2	9	6	116	90	15
9-ÅRIG UNGDOMSSKOLE .....	74	7	-	67	12	-	5	1	47	21	3
UNGDOMSSKOLENIVÅ ELLERS .....	124	6	4	118	1	1	5	2	109	86	3
GYMNASNIVÅ I, 10 ÅR, I ALT .....	140	14	5	126	13	2	7	2	100	70	6
ALLMENT FAGFELT .....	22	3	2	19	-	-	3	2	15	12	1
INDUSTRI, HÅNDVERK OG TEKNIKK ..	51	9	1	42	8	1	2	-	29	12	3
SAMFERDSEL .....	6	1	1	5	-	-	-	-	5	5	-
HELSEVERN .....	-	-	-	-	-	-	-	-	-	-	-
JORDBRUK, SKOGBRUK OG FISKE ...	36	1	1	35	3	1	1	-	31	26	-
TJENESTEYTING OG FORSVAR .....	13	-	-	13	-	-	-	-	12	9	1
GYMNASNIVÅ I ELLERS .....	12	-	-	12	2	-	1	-	8	6	1
GYMNASNIVÅ II, 11-12 ÅR, I ALT ..	91	6	2	85	5	-	8	1	70	37	2
ALLMENT FAGFELT .....	23	1	1	22	4	-	3	-	14	6	1
ADMINISTRASJON OG ØKONOMI .....	8	1	-	7	-	-	1	-	6	4	-
INDUSTRI, HÅNDVERK OG TEKNIKK ..	34	4	1	30	1	-	2	1	27	13	-
SAMFERDSEL .....	-	-	-	-	-	-	-	-	-	-	-
HELSEVERN .....	-	-	-	-	-	-	-	-	-	-	-
JORDBRUK, SKOGBRUK OG FISKE ...	20	-	-	20	-	-	1	-	18	9	1
TJENESTEYTING OG FORSVAR .....	5	:	:	:	:	:	:	:	:	:	:
GYMNASNIVÅ II ELLERS .....	1	:	:	:	:	:	:	:	:	:	:
UNIVERSITETS- OG HØGSKOLENIVÅ I, 13-14 ÅR I ALT .....	26	3	3	23	-	-	-	-	23	18	-
UNDERVISNING .....	6	2	2	4	-	-	-	-	4	4	-
ADMINISTRASJON, ØKONOMI, SAMFUNNSVITENSKAP OG JUS .....	2	:	:	:	:	:	:	:	:	:	:
NATURVITENSKAP OG TEKNIKK .....	10	1	1	9	-	-	-	-	9	7	-
HELSEVERN .....	4	-	-	4	-	-	-	-	4	4	-
UNIV.- OG HØGSKOLENIVÅ I ELLERS UNIV.- OG HØGSKOLENIVÅ II, III OG FORSKERNIVÅ, OVER 14 ÅR, I ALT ..	4	:	:	:	:	:	:	:	:	:	:
UNIVERSITETS- OG HØGSKOLENIVÅ I, 13-14 ÅR I ALT .....	31	-	-	31	2	1	2	1	24	21	3
UNDERVISNING .....	15	-	-	15	-	-	1	-	13	11	1
ADMINISTRASJON, ØKONOMI, SAMFUNNSVITENSKAP OG JUS .....	3	-	-	3	-	-	-	-	1	1	2
NATURVITENSKAP OG TEKNIKK .....	3	-	-	3	-	-	-	-	3	2	-
UNIV.- OG HØGSKOLENIVÅ II, III OG FORSKERNIVÅ ELLERS .....	10	-	-	10	2	1	1	1	7	7	-
UOPPGITT, INGEN UTDANNING OG UTDANNING PÅ FØRSKOLENIVÅ .....	10	7	-	3	1	-	-	-	2	1	-
KVINNER I ALT .....	625	228	162	397	116	69	92	78	166	122	23
BARNESKOLENIVÅ, 1-6 ÅR .....	-	-	-	-	-	-	-	-	-	-	-
UNGDOMSSKOLENIVÅ, 7-9 ÅR, I ALT ..	372	159	115	213	63	42	49	46	85	71	16
FOLKESKOLEUTDANNING .....	146	78	57	68	22	18	11	10	27	24	8
9-ÅRIG UNGDOMSSKOLE .....	50	26	11	24	17	3	2	1	5	3	-
UNGDOMSSKOLENIVÅ ELLERS .....	176	55	47	121	24	21	36	35	53	44	8
GYMNASNIVÅ I, 10 ÅR, I ALT .....	134	41	31	93	23	13	21	14	45	27	4
ALLMENT FAGFELT .....	64	21	18	43	10	7	11	8	21	13	1
INDUSTRI, HÅNDVERK OG TEKNIKK ..	13	3	3	10	1	1	-	-	8	4	1
SAMFERDSEL .....	5	2	2	3	1	1	1	1	1	1	-
HELSEVERN .....	14	2	2	12	1	-	4	4	7	4	-
JORDBRUK, SKOGBRUK OG FISKE ...	-	-	-	-	-	-	-	-	-	-	-
TJENESTEYTING OG FORSVAR .....	15	6	3	9	3	-	2	-	4	3	-
GYMNASNIVÅ I ELLERS .....	23	7	3	16	7	4	3	1	4	2	2
GYMNASNIVÅ II, 11-12 ÅR, I ALT ..	69	14	12	55	18	5	13	10	23	14	1
ALLMENT FAGFELT .....	35	7	5	28	9	1	6	4	13	8	-
ADMINISTRASJON OG ØKONOMI .....	13	4	4	9	4	1	3	2	2	1	-
INDUSTRI, HÅNDVERK OG TEKNIKK ..	4	1	1	3	2	1	-	-	1	1	-
SAMFERDSEL .....	1	:	:	:	:	:	:	:	:	:	:
HELSEVERN .....	9	2	2	7	2	2	3	3	2	1	-
JORDBRUK, SKOGBRUK OG FISKE ...	2	:	:	:	:	:	:	:	:	:	:
TJENESTEYTING OG FORSVAR .....	3	-	-	3	-	-	1	1	1	1	1
GYMNASNIVÅ II ELLERS .....	2	:	:	:	:	:	:	:	:	:	:
UNIVERSITETS- OG HØGSKOLENIVÅ I, 13-14 ÅR, I ALT .....	22	2	2	20	5	3	6	5	8	5	1
UNDERVISNING .....	10	-	-	10	2	2	4	4	3	1	1
ADMINISTRASJON, ØKONOMI, SAMFUNNSVITENSKAP OG JUS .....	1	:	:	:	:	:	:	:	:	:	:
NATURVITENSKAP OG TEKNIKK .....	1	:	:	:	:	:	:	:	:	:	:
HELSEVERN .....	6	1	1	5	1	1	-	-	4	3	-
UNIV.- OG HØGSKOLENIVÅ I ELLERS UNIV.- OG HØGSKOLENIVÅ II, III OG FORSKERNIVÅ, OVER 14 ÅR, I ALT ..	4	1	1	3	2	-	1	-	-	-	-
UNIVERSITETS- OG HØGSKOLENIVÅ I, 13-14 ÅR, I ALT .....	14	2	-	12	4	4	3	3	5	5	-
UNDERVISNING .....	12	1	-	11	4	4	2	2	5	5	-
ADMINISTRASJON, ØKONOMI, SAMFUNNSVITENSKAP OG JUS .....	-	-	-	-	-	-	-	-	-	-	-
NATURVITENSKAP OG TEKNIKK .....	1	:	:	:	:	:	:	:	:	:	:
UNIV.- OG HØGSKOLENIVÅ II, III OG FORSKERNIVÅ ELLERS .....	1	:	:	:	:	:	:	:	:	:	:
UOPPGITT, INGEN UTDANNING OG UTDANNING PÅ FØRSKOLENIVÅ .....	14	10	2	4	3	2	-	-	-	-	1

TABELL 5. PERSONER 16 ÅR OG OVER, ETTER YRKESAKTIVITET, ARBEIDSTID, KJØNN OG ALDER. 1/11 79 - 31/10 80

KJØNN OG ALDER	I ALT	IKKE YRKESAKTIVE	YRKESAKTIVE						PROSENT YRKESAKTIVE
			I ALT	ARBEIDSTID. TIMER					
				100-499	500-999	1 000-1 299	1 300 OG OVER	UOPPGITT	
I ALT .....	1628	573	1055	179	134	84	595	63	64,8
MENN I ALT .....	824	177	647	57	41	41	469	39	78,5
16-19 ÅR .....	74	18	56	23	12	5	13	3	75,7
AV DETTE GIFTE .....	1	:	:	:	:	:	:	:	:
20-24 ÅR .....	78	4	74	6	2	4	59	3	94,9
AV DETTE GIFTE .....	10	-	10	-	-	-	9	1	100,0
25-29 ÅR .....	74	1	73	1	4	5	62	1	98,6
AV DETTE GIFTE .....	47	-	47	-	2	2	42	1	100,0
30-39 ÅR .....	142	8	134	3	5	8	113	5	94,4
AV DETTE GIFTE .....	115	3	112	2	3	5	97	5	97,4
40-49 ÅR .....	100	5	95	2	3	3	84	3	95,0
AV DETTE GIFTE .....	83	1	82	2	1	2	75	2	98,8
50-59 ÅR .....	118	16	102	3	3	2	85	9	86,4
AV DETTE GIFTE .....	93	10	83	1	2	2	74	4	89,2
60-66 ÅR .....	80	15	65	2	7	6	42	8	81,3
67-69 ÅR .....	33	16	17	4	1	3	8	1	51,5
70 ÅR OG OVER .....	125	94	31	13	4	5	3	6	24,8
KVINNER I ALT .....	804	396	408	122	93	43	126	24	50,7
16-19 ÅR .....	67	24	43	29	8	-	4	2	64,2
AV DETTE GIFTE .....	4	1	3	1	1	-	1	-	75,0
20-24 ÅR .....	63	12	51	12	4	7	27	1	81,0
AV DETTE GIFTE .....	27	8	19	3	2	4	9	1	70,4
25-29 ÅR .....	78	39	39	14	8	6	9	2	50,0
AV DETTE GIFTE .....	61	27	34	13	6	6	7	2	55,7
30-39 ÅR .....	129	54	75	21	19	11	22	2	58,1
AV DETTE GIFTE .....	120	50	70	21	19	8	20	2	58,3
40-49 ÅR .....	93	26	67	14	23	9	18	3	72,0
AV DETTE GIFTE .....	83	22	61	12	22	9	16	2	73,5
50-59 ÅR .....	108	24	84	17	20	9	30	8	77,8
AV DETTE GIFTE .....	89	19	70	13	18	8	26	5	78,7
60-66 ÅR .....	87	49	38	9	10	1	13	5	43,7
67-69 ÅR .....	26	25	1	:	:	:	:	:	3,8
70 ÅR OG OVER .....	153	143	10	:	:	:	:	:	6,5

TABELL 6. YRKESAKTIVE 16 ÅR OG OVER, ETTER ALDER OG NÆRING. 1/11 79 - 31/10 80

NÆRING	I ALT	ALDER. ÅR										PROSENT AV DE YRKESAKTIVE
		16-19	20-24	25-29	30-39	40-49	50-59	60-66	67-69	70 OG OVER		
										18	41	
I ALT .....	1055	99	125	112	209	162	186	103	18	41	100,0	
JORDBRUK .....	219	17	14	9	26	38	56	30	9	20	20,8	
SKOGBRUK .....	22	7	1	-	5	1	-	3	2	3	2,1	
FISKE OG FANGST .....	2	-	-	-	-	2	-	-	-	-	0,2	
BERGVERKSDRIFT .....	5	-	1	1	2	1	-	-	-	-	0,5	
INDUSTRI I ALT .....	145	17	20	17	33	21	19	10	1	7	13,7	
PRODUKSJON AV NÆRINGSMIDLER, DRILLEVARER OG TOBAKKSVARER .....	12	1	2	2	2	1	3	1	-	-	-	
PRODUKSJON AV TEKSTILVARER, BEKLEDNINGSVARER, LÆR OG LÆRVARER ..	3	-	-	-	-	-	1	1	-	1	-	
PRODUKSJON AV TREVARER .....	31	3	6	1	4	7	4	4	1	1	-	
TREFOREDLING, GRAFISK PRODUKSJON OG FORLAGSVIRKSOMHET .....	11	1	2	1	3	1	-	1	-	2	-	
PROD. AV KJEMISKE PROD., MINERAL-OLJE-, KULL-, GUMMI- OG PLASTPROD. .	4	-	-	2	2	-	-	-	-	-	-	
PRODUKSJON AV MINERALSKE PRODUKTER .	23	10	4	3	3	2	-	1	-	-	-	
PRODUKSJON AV METALLER .....	9	-	2	1	-	3	3	-	-	-	-	
PRODUKSJON AV VERKSTEDPRODUKTER .....	45	2	3	7	18	6	6	2	-	1	-	
INDUSTRIPRODUKSJON ELLERS .....	7	-	1	-	1	1	2	-	-	2	-	
KRAFT- OG VANNFORSYNING .....	12	-	1	3	2	1	3	1	1	-	1,1	
BYGGE- OG ANLEGGSVIRKSOMHET .....	144	12	15	18	36	25	21	14	2	1	13,6	
VAREHANDEL .....	86	16	13	9	23	15	9	1	-	-	8,2	
HOTELL- OG RESTAURANTDRIFT .....	11	6	1	1	2	-	1	-	-	-	1,0	
LANDTRANSPORT .....	40	-	8	6	6	2	8	8	1	1	3,8	
SJØTRANSPORT .....	8	-	3	2	-	3	-	-	-	-	0,8	
TRANSPORT ELLERS, LAGRING, POST OG TELEKOMMUNIKASJONER .....	31	1	2	2	4	6	10	6	-	-	2,9	
BANK- OG FINANSIERINGSVIRKSOMHET .....	20	1	2	5	5	2	3	2	-	-	1,9	
FORSIKRINGSVIRKSOMHET, EIENDOMSDRIFT OG FØRRETN.MESSIG TJENESTEYTING .....	12	-	4	-	4	1	2	1	-	-	1,1	
OFFENTLIG ADMINISTRASJON, FORSVAR, POLITI OG RETTSVESEN .....	58	2	16	5	12	10	10	-	1	2	5,5	
RENOVASJON OG REINGJØRING .....	4	1	-	1	1	1	-	-	-	-	0,4	
UNDERVISNING OG FORSKNINGSVIRKSOMHET .	51	-	4	10	15	6	10	6	-	-	4,8	
HELSE- OG ANDRE SOSIALTJENESTER .....	139	15	16	21	26	19	25	13	-	4	13,2	
KULTURELL TJ.YTING, UNDERH. OG SPORT .	4	2	-	-	1	-	-	-	-	1	0,4	
PERSONLIG TJENESTEYTING .....	25	2	4	2	5	2	8	1	-	1	2,4	
UOPPGITT NÆRING .....	17	-	-	-	1	6	1	7	1	1	1,6	

TABELL 7. YRKESAKTIVE 16 ÅR OG OVER, ETTER KJØNN, ARBEIDSTID OG NÆRING/YRKESFELT. 1/11 79 - 31/10 80

	MENN						KVINNER				
	I ALT	I ALT	100-	500-	1 000	UOPP- GITT ARB.- TID	I ALT	100-	500-	1 000	UOPP- GITT ARB.- TID
			499	999	TIMER			TIMER	TIMER	OG OVER	
I ALT .....	1055	647	57	41	510	39	408	122	93	169	24
<b>NÆRING</b>											
JORDBRUK .....	219	134	15	10	93	16	85	13	17	48	7
SKOGBRUK .....	22	21	11	1	8	1	1	:	:	:	:
FISKE OG FANGST .....	2	1	:	:	:	:	1	:	:	:	:
BERGVERKSDRIFT .....	5	5	-	-	5	-	-	-	-	-	-
INDUSTRI I ALT .....	145	128	10	10	101	7	17	4	2	11	-
PRODUKSJON AV NÆRINGS- DRIKKEVARER OG TOBAKKSVARER .....	12	10	1	-	7	2	2	:	:	:	:
PRODUKSJON AV TEKSTILVARER, BE- KLEDNINGSVARER, LÆR OG LÆRVARER .....	3	1	:	:	:	:	2	:	:	:	:
PRODUKSJON AV TREVARER .....	31	28	1	3	23	1	3	1	-	2	-
TREFOREDNING, GRAFISK PRODUKSJON OG FORLAGSVIRKSOMHET .....	11	9	-	2	7	-	2	:	:	:	:
PRODUKSJON AV KJEMISKE PRODUKTER, MINERALOLJE-, KULL-, GUMMI- OG PLASTPRODUKTER .....	4	4	-	-	4	-	-	-	-	-	-
PRODUKSJON AV MINERALSKE PRODUKTER .....	23	23	4	2	15	2	-	-	-	-	-
PRODUKSJON AV METALLER .....	9	8	-	1	7	-	1	:	:	:	:
PRODUKSJON AV VERKSTEDPRODUKTER .....	45	43	4	2	35	2	2	:	:	:	:
INDUSTRIPRODUKSJON ELLERS .....	7	2	:	:	:	:	5	1	2	2	-
KRAFT- OG VANNFORSYNING .....	12	12	1	-	11	-	-	-	-	-	-
BYGGE- OG ANLEGGSVIRKSOMHET .....	144	138	6	11	115	6	6	1	1	3	1
VAREHANDEL .....	86	42	4	3	35	-	44	15	12	14	3
HOTELL- OG RESTAURANTDRIFT .....	11	3	-	1	2	-	8	4	1	2	1
LANDTRANSPORT .....	40	35	2	3	27	3	5	-	2	3	-
SJØTRANSPORT .....	8	3	-	-	3	-	5	2	1	2	-
TRANSPORT ELLERS, LAGRING, POST OG TELEKOMMUNIKASJONER .....	31	7	1	-	6	-	24	6	3	15	-
BANK- OG FINANSIERINGSVIRKSOMHET .....	20	8	1	-	7	-	12	5	1	6	-
FORSIKRINGSVIRKSOMHET, EIENDOMS- DRIFT OG FORRETNINGSMESSIG TJENESTEYTING .....	12	8	1	-	5	2	4	1	-	3	-
OFFENTLIG ADMINISTRASJON, FORSVAR, POLITI OG RETTSVESEN .....	58	36	2	-	33	1	22	6	7	9	-
RENOVASJON OG REINGJØRING .....	4	4	-	-	4	-	-	-	-	-	-
UNDERVISNING OG FORSKNINGS- VIRKSOMHET .....	51	22	-	1	20	1	29	9	11	9	-
HELSE- OG ANDRE SOSIALTJENESTER .....	139	17	1	1	14	1	122	46	31	37	8
KULTURELL TJENESTEYTING, UNDERHOLD- NING OG SPORT .....	4	2	:	:	:	:	2	:	:	:	:
PERSONLIG TJENESTEYTING .....	25	9	-	-	8	1	16	7	2	6	1
UOPPGITT NÆRING .....	17	12	-	-	12	-	5	1	1	1	2
<b>YRKESFELT</b>											
TEKNISK, VITENSKAPELIG, HUMANIS- TISK OG KUNSTNERISK ARBEID .....	150	57	3	4	48	2	93	28	25	37	3
ADMINISTRASJONS- OG FORVALTINGS- ARBEID, BEDRIFTS- OG ORGANISASJONS- LEDELSE I ALT .....	25	23	1	1	20	1	2	:	:	:	:
OFFENTLIG ADMINISTRASJONS- OG FORVALTNINGSARBEID .....	7	6	-	-	5	1	1	:	:	:	:
BEDRIFTS- OG ORGANISASJONSLEDELSE .....	18	17	1	1	15	-	1	:	:	:	:
KONTORARBEID .....	58	13	-	1	11	1	45	13	8	23	1
HANDELSARBEID .....	55	19	3	2	14	-	36	11	9	14	2
JORDBRUKS-, SKOGBRUKS- OG FISKEARBEID .....	221	155	23	10	110	12	66	11	13	37	5
GRUVE- OG SPRENGNINGSARBEID M.M. .....	11	11	-	-	11	-	-	-	-	-	-
TRANSPORT OG KOMMUNIKASJONSARBEID .....	73	47	2	3	42	-	26	5	4	17	-
INDUSTRI-, BYGGE- OG ANLEGG- ARBEID I ALT .....	264	250	18	16	204	12	14	4	4	5	1
JERN- OG METALLVAREARBEID .....	57	57	6	1	48	2	-	-	-	-	-
ELEKTROARBEID .....	13	13	-	1	12	-	-	-	-	-	-
TREARBEID .....	66	65	5	5	54	1	1	:	:	:	:
NÆRINGSMIDDELARBEID .....	7	5	1	-	3	1	2	:	:	:	:
MASKIN- OG MOTORDRIFT .....	33	33	-	2	30	1	-	-	-	-	-
LASTE-, LOSSE- OG LAGERARBEID .....	5	4	-	-	4	-	1	:	:	:	:
INDUSTRI-, BYGGE- OG ANLEGG SARBEID ELLERS .....	83	73	6	7	53	7	10	3	3	4	-
SERVICEARBEID .....	122	23	3	1	18	1	99	44	24	23	8
MILITÆRT ARBEID, UOPPGITT ELLER IKKE IDENTIFISERBART YRKE .....	76	49	4	3	32	10	27	:	:	11	:

TABELL 8. YRKESAKTIVE 16 ÅR OG OVER I ARBEID I UKA 25/10 - 31/10 1980, ETTER KJØNN, ARBEIDSTID I UKA

I ALT	MENN						KVINNER				
	I ALT	30				UOPP- GITT	I ALT	30			UOPP- GITT
		1-19 TIMER	20-29 TIMER	TIMER OG	OVER			1-19 TIMER	20-29 TIMER	TIMER OG	
I ALT	850	544	22	21	477	24	306	116	52	124	14
<b>NÆRING</b>											
JORDBUK	166	100	8	7	80	5	66	21	11	32	2
SKOGBRUK	10	10	4	-	5	1	-	-	-	-	-
FISKE OG FANGST	2	1	:	:	:	:	1	:	:	:	:
BERGVERKSDRIFT	3	3	-	-	3	-	-	-	-	-	-
INDUSTRI I ALT	125	113	4	3	101	5	12	3	2	6	1
PRODUKSJON AV NÆRINGSMIDLER, ØRIKKEVARER OG TOBAKKSVARER	11	9	1	-	6	2	2	:	:	:	:
PRODUKSJON AV TEKSTILVARER, BE- KLEDNINGSVARER, LÆR OG LÆRVARER	2	1	:	:	:	:	1	:	:	:	:
PRODUKSJON AV TREVARER	29	26	1	2	22	1	3	1	1	1	-
TREFØRDLING, GRAFISK PRODUKSJON OG FORLAGSVIRKSOMHET	6	6	1	-	5	-	-	-	-	-	-
PRODUKSJON AV KJEMISKE PRODUK- TER, MINERALOLJE-, KULL-, GUMMI- OG PLASTPRODUKTER	2	2	:	:	:	:	-	-	-	-	-
PRODUKSJON AV MINERALSKE PRODUKTER	19	19	1	-	17	1	-	-	-	-	-
PRODUKSJON AV METALLER	9	8	-	-	8	-	1	:	:	:	:
PRODUKSJON AV VERKSTEDPRODUKTER	42	40	-	1	38	1	2	:	:	:	:
INDUSTRIPRODUKSJON ELLERS	5	2	:	:	:	:	3	1	-	2	-
KRAFT- OG VANNFORSYNING	10	10	-	1	9	-	-	-	-	-	-
BYGGE- OG ANLEGGSVIRKSOMHET	130	124	3	2	114	5	6	1	-	4	1
VAREHANDEL	69	37	-	-	36	1	32	12	10	9	1
HOTELL- OG RESTAURANTDRIFT	8	2	:	:	:	:	6	2	-	3	1
LANDTRANSPORT	29	26	2	1	23	-	3	2	-	1	-
SJØTRANSPORT	4	2	:	:	:	:	2	:	:	:	:
TRANSPORT ELLERS, LAGRING, POST OG TELEKOMMUNIKASJONER	23	6	-	-	6	-	17	4	3	10	-
BANK- OG FINANSIERINGSVIRKSOMHET	15	8	-	-	7	1	7	3	-	4	-
FORSIKRINGSVIRKSOMHET, EIENDOMS- DRIFT OG FORRETNINGSMESSIG	11	7	-	-	7	-	4	1	-	3	-
TJENESTEYTING	51	33	-	2	29	2	18	10	2	6	-
OFFENTLIG ADMINISTRASJON, FORSVAR, POLITI OG RETTSVESEN	4	4	-	-	4	-	-	-	-	-	-
RENOVASJON OG REINGJØRING	48	22	-	4	17	1	26	11	9	5	1
UNDERVISNING OG FORSKNINGS- VIRKSOMHET	103	15	-	-	14	1	88	38	12	32	6
HELSE- OG ANDRE SOSIALTJENESTER	2	1	:	:	:	:	1	:	:	:	:
KULTURELL TJENESTEYTING, UNDERHOLD- NING OG SPORT	24	9	-	-	9	-	15	6	3	6	-
PERSONLIG TJENESTEYTING	13	11	-	1	8	2	2	:	:	:	:
UOPPGITT NÆRING											
<b>YRKESFELT</b>											
TEKNISK, VITENSKAPELIG, HUMANIS- TISK OG KUNSTNERISK ARBEID	118	53	1	4	46	2	65	24	11	28	2
ADMINISTRASJONS- OG FORVALTNINGS- ARBEID, BEDRIFTS- OG ORGANISASJONS- LEDELSE I ALT	23	22	-	-	22	-	1	:	:	:	:
OFFENTLIG ADMINISTRASJONS- OG FORVALTNINGSARBEID	6	6	-	-	6	-	-	-	-	-	-
BEDRIFTS- OG ORGANISASJONSLEDELSE	17	16	-	-	16	-	1	:	:	:	:
KONTORARBEID	42	11	-	1	10	-	31	7	6	17	1
HANDELSARBEID	43	15	-	-	15	-	28	8	8	11	1
JORDBRUKS-, SKOGBRUKS- OG FISKEARBEID	169	116	10	8	91	7	53	17	9	26	1
GRUVE- OG SPRENGNINGSARBEID M.M.	8	8	-	-	8	-	-	-	-	-	-
TRANSPORT OG KOMMUNIKASJONSARBEID	59	40	2	-	36	2	19	6	3	10	-
INDUSTRI-, BYGGE- OG ANLEGG- ARBEID I ALT	235	225	5	6	204	10	10	2	3	3	2
JERN- OG METALLVAREARBEID	54	54	1	1	52	-	-	-	-	-	-
ELEKTROARBEID	11	11	-	2	9	-	-	-	-	-	-
TREARBEID	58	57	2	2	51	2	1	:	:	:	:
NÆRINGSMIDDELARBEID	6	4	1	-	3	-	2	:	:	:	:
MASKIN- OG MOTORDRIFT	31	31	-	-	28	3	-	-	-	-	-
LASTE-, LOSSE- OG LAGERARBEID	4	4	-	-	4	-	-	-	-	-	-
INDUSTRI-, BYGGE- OG ANLEGGARBEID ELLERS	71	64	1	1	57	5	7	1	3	2	1
SERVICEARBEID	100	17	1	1	14	1	83	47	10	21	5
MILITÆRT ARBEID, UOPPGITT ELLER IKKE IDENTIFISERBART YRKE	53	37	3	1	31	2	16	:	:	:	:



TABELL 9. YRKESAKTIVE 16 ÅR OG OVER MED FAST OPPMØTEPLASS PÅ ARBEID I UKA 25/10 - 31/10 1980, ETTER TALLET PÅ ARBEIDSREISER, REISETID OG YRKESFELT/OPPMØTEPLASS

I ALT	REISTE IKKE	REISETID 1 GANG			REISETID 2-3 GANGER			REISETID 4 GANGER ELLER FLERE			UOPP-GITT TALL PÅ REISER	
		REISETID UNDER 45 MIN	REISETID 45 MIN OG OVER	UOPP-GITT	REISETID UNDER 45 MIN	REISETID 45 MIN OG OVER	UOPP-GITT	REISETID UNDER 45 MIN	REISETID 45 MIN OG OVER	UOPP-GITT		
I ALT	746	16	23	17	4	65	5	-	414	57	17	128
<b>YRKESFELT</b>												
TEKN., VITENSK., HUMANIS-TISK OG KUNSTN. ARBEID ...	103	3	4	-	-	21	3	-	60	4	1	7
OFF. ADM. OG FORVALTN.-ARBEID	5	-	-	-	-	-	-	-	4	1	-	-
BEDRIFTS- OG ORG.LEDELSE	16	-	-	-	-	-	-	-	14	2	-	-
KONTORARBEID	42	-	3	1	-	6	-	-	24	7	-	1
HANDELSARBEID	38	-	3	-	1	4	-	-	20	1	-	9
JORDBRUKS-, SKOGBRUKS- OG FISKEARBEID	156	1	5	-	1	6	-	-	72	2	8	61
GRUVE OG SPRENGNINGS-ARBEID M.M.	8	-	-	2	-	-	-	-	4	-	-	2
TRANSPORT OG KOMMUNIKASJONSARBEID	53	1	1	1	-	3	-	-	31	5	2	9
INDUSTRI-, BYGGE- OG ANLEGG SARBEID I ALT	203	9	-	8	-	4	2	-	140	22	2	16
JERN- OG METALLV.ARBEID	52	2	-	2	-	-	-	-	33	9	1	5
ELEKTROARBEID	9	-	-	-	-	1	-	-	7	1	-	-
TREARBEID	55	1	-	-	-	1	1	-	42	3	-	7
NÆRINGSMIDDELARBEID	5	-	-	-	-	1	-	-	2	-	-	2
MASKIN- OG MOTORDRIFT	26	1	-	3	-	-	-	-	19	3	-	-
LASTE-, LOSSE- OG LAGERARBEID	3	-	-	-	-	-	-	-	2	1	-	-
INDUSTRI-, BYGGE- OG ANLEGG SARBEID ELLERS	53	5	-	3	-	1	1	-	35	5	1	2
SERVICEARBEID	88	2	6	3	2	20	-	-	32	7	4	12
MILITÆRT ARBEID, UOPPGITT YRKE	34	-	1	2	-	1	-	-	13	6	-	11
<b>OPPMØTEPLASS OG KJØNN</b>												
INNEN BOSTEDSFYLKET	698	8	23	4	4	65	4	-	411	56	17	106
MENN	427	4	5	2	1	10	1	-	293	41	7	63
KVINNER	271	4	18	2	3	55	3	-	118	15	10	43
I BOSTEDSKOMMUNEN	512	2	21	2	4	57	-	-	306	10	15	95
MENN	288	1	4	1	1	7	-	-	203	8	6	57
KVINNER	224	1	17	1	3	50	-	-	103	2	9	38
1001 KRISTIANSAND	82	5	1	2	-	1	3	-	35	33	1	1
MENN	60	2	-	1	-	-	1	-	30	25	-	1
KVINNER	22	3	1	1	-	1	2	-	5	8	1	-
1002 MANDAL	54	1	-	-	-	2	-	-	35	8	-	8
MENN	38	1	-	-	-	-	-	-	29	4	-	4
KVINNER	16	-	-	-	-	2	-	-	6	4	-	4
1027 AUDNEDAL	14	-	1	-	-	2	-	-	11	-	-	-
MENN	13	-	1	-	-	1	-	-	11	-	-	-
KVINNER	1	-	-	-	-	1	-	-	-	-	-	-
1017 SONGDALEN	12	-	-	-	-	2	1	-	6	2	1	-
MENN	8	-	-	-	-	2	-	-	3	2	1	-
KVINNER	4	-	-	-	-	-	1	-	3	-	-	-
1018 SØGNE	10	-	-	-	-	1	-	-	8	1	-	-
MENN	8	-	-	-	-	-	-	-	7	1	-	-
KVINNER	2	-	-	-	-	1	-	-	1	-	-	-
1029 LINDESNES	6	-	-	-	-	-	-	-	5	1	-	-
MENN	5	-	-	-	-	-	-	-	5	-	-	-
KVINNER	1	-	-	-	-	-	-	-	-	1	-	-
ANDRE KOMMUNER I FYLKET	8	-	-	-	-	-	-	-	5	1	-	2
MENN	7	-	-	-	-	-	-	-	5	1	-	1
KVINNER	1	-	-	-	-	-	-	-	-	-	-	1
UTENFOR FYLKET	24	7	-	13	-	-	1	-	-	-	-	3
MENN	24	7	-	13	-	-	1	-	-	-	-	3
KVINNER	-	-	-	-	-	-	-	-	-	-	-	-
1134 SULDAL	5	-	-	5	-	-	-	-	-	-	-	-
MENN	5	-	-	5	-	-	-	-	-	-	-	-
KVINNER	-	-	-	-	-	-	-	-	-	-	-	-
1103 STAVANGER	4	2	-	2	-	-	-	-	-	-	-	-
MENN	4	2	-	2	-	-	-	-	-	-	-	-
KVINNER	-	-	-	-	-	-	-	-	-	-	-	-
0301 OSLO	3	2	-	-	-	-	-	-	-	-	-	1
MENN	3	2	-	-	-	-	-	-	-	-	-	1
KVINNER	-	-	-	-	-	-	-	-	-	-	-	-
2200 NORDSJØEN	2	-	-	2	-	-	-	-	-	-	-	-
MENN	2	-	-	2	-	-	-	-	-	-	-	-
KVINNER	-	-	-	-	-	-	-	-	-	-	-	-
ANDRE STEDER UTENFOR FYLKET	10	3	-	4	-	-	1	-	-	-	-	2
MENN	10	3	-	4	-	-	1	-	-	-	-	2
KVINNER	-	-	-	-	-	-	-	-	-	-	-	-
UOPPGITT OPPMØTEPLASS	24	1	-	-	-	-	-	-	3	1	-	19

TABELL 10. YRKESAKTIVE 16 ÅR OG OVER MED FAST ARBEIDSREISE I UKA 25/10 - 31/10 1980, ETTER REISEMÅTE, OPPMØTEPLASS, TALLET PÅ ARBEIDSSREISER OG REISETID

	I ALT	ETT TRANSPORTMIDDEL						TO ELLER FLERE TRANSPORTMIDLER			UOPPGITT TRANSPORTMIDDEL
		BIL	BUSS	TOG, TRIKK, T-BANE	BÅT	SYKKEL, OVER 10 MIN GANGE	ANNET	BIL OG BUSS/TOG/TRIKK/T-BANE/BÅT	BUSS OG TOG/TRIKK/T-BANE/BÅT	ANDRE KOMBINASJONER	
I ALT .....	602	295	8	14	-	104	83	20	3	30	45
<b>OPPMØTEPLASS, TALLET PÅ ARBEIDSSREISER OG REISETID</b>											
<b>OPPMØTEPLASS I BOSTEDSKOMMUNEN .....</b>											
KOMMUNEN .....	415	175	-	-	-	99	79	7	-	13	42
REISTE 1 GANG .....	27	10	-	-	-	6	4	-	-	-	7
0-45 MIN .....	21	9	-	-	-	6	3	-	-	-	3
45 MIN OG OVER .....	2	1	-	-	-	-	-	-	-	-	1
UOPPGITT REISETID .....	4	-	-	-	-	-	1	-	-	-	3
REISTE 2-3 GANGER .....	57	27	-	-	-	22	4	1	-	2	1
0-14 MIN .....	36	16	-	-	-	14	4	-	-	1	1
15-29 " .....	18	10	-	-	-	7	-	-	-	1	-
30-44 " .....	3	1	-	-	-	1	-	1	-	-	-
45 MIN OG OVER .....	-	-	-	-	-	-	-	-	-	-	-
UOPPGITT REISETID .....	-	-	-	-	-	-	-	-	-	-	-
REISTE 4 GANGER ELLER FLERE .....	331	138	-	-	-	71	71	6	-	11	34
0-14 MIN .....	250	84	-	-	-	63	69	3	-	10	21
15-29 " .....	51	43	-	-	-	5	1	1	-	-	1
30-44 " .....	5	3	-	-	-	1	-	1	-	-	-
45 MIN OG OVER .....	10	6	-	-	-	1	1	1	-	1	-
UOPPGITT REISETID .....	15	2	-	-	-	1	-	-	-	-	12
<b>OPPMØTEPLASS UTENFOR BOSTEDSKOMMUNEN .....</b>											
BOSTEDSKOMMUNEN .....	183	117	8	13	-	5	4	13	3	17	3
REISTE 1 GANG .....	17	7	1	2	-	-	-	4	-	3	-
0-45 MIN .....	2	1	1	-	-	-	-	-	-	-	-
45 MIN OG OVER .....	15	6	-	2	-	-	-	4	-	3	-
UOPPGITT REISETID .....	-	-	-	-	-	-	-	-	-	-	-
REISTE 2-3 GANGER .....	13	8	-	-	-	1	1	-	-	3	-
0-14 MIN .....	1	1	-	-	-	-	-	-	-	-	-
15-29 " .....	4	2	-	-	-	1	1	-	-	-	-
30-44 " .....	3	2	-	-	-	-	-	-	-	1	-
45 MIN OG OVER .....	5	3	-	-	-	-	-	-	-	2	-
UOPPGITT REISETID .....	-	-	-	-	-	-	-	-	-	-	-
REISTE 4 GANGER ELLER FLERE .....	153	102	7	11	-	4	3	9	3	11	3
0-14 MIN .....	11	7	-	-	-	2	2	-	-	-	-
15-29 " .....	39	35	1	-	-	-	1	1	-	1	-
30-44 " .....	55	37	2	9	-	-	-	2	1	4	-
45 MIN OG OVER .....	46	23	4	2	-	1	-	6	2	6	2
UOPPGITT REISETID .....	2	-	-	-	-	1	-	-	-	-	1
UOPPGITT OPPMØTEPLASS ...	4	3	-	1	-	-	-	-	-	-	-
<b>KJØNN OG ALDER</b>											
<b>MENN .....</b>											
MENN .....	378	219	5	12	-	39	51	9	-	21	22
16-19 ÅR .....	27	13	-	1	-	2	4	2	-	4	1
20-24 " .....	36	22	1	3	-	4	2	-	-	-	4
25-29 " .....	52	35	1	1	-	5	3	2	-	4	1
30-39 " .....	93	56	-	3	-	8	13	4	-	5	4
40-49 " .....	67	42	1	1	-	6	11	-	-	4	2
50-59 " .....	71	36	2	2	-	12	9	1	-	3	6
60-66 " .....	24	14	-	1	-	2	4	-	-	1	2
67-69 " .....	3	1	-	-	-	-	1	-	-	-	1
70 ÅR OG OVER .....	5	-	-	-	-	-	4	-	-	-	1
<b>KVINNER .....</b>											
KVINNER .....	224	76	3	2	-	65	32	11	3	9	23
16-19 ÅR .....	14	5	-	-	-	2	2	2	-	-	3
20-24 " .....	29	10	3	2	-	4	1	2	1	4	2
25-29 " .....	25	16	-	-	-	4	2	1	2	-	-
30-39 " .....	51	25	-	-	-	7	9	1	-	4	5
40-49 " .....	42	8	-	-	-	18	7	2	-	1	6
50-59 " .....	43	10	-	-	-	19	9	2	-	-	3
60-66 " .....	17	2	-	-	-	8	2	1	-	-	4
67-69 " .....	-	-	-	-	-	-	-	-	-	-	-
70 ÅR OG OVER .....	3	-	-	-	-	3	-	-	-	-	-

TABELL 11. BOLIGER ETTER HUSTYPE OG TALLET PÅ ROM. BOSATTE ETTER TALLET PÅ ROM I BOLIGEN. 1/11 1980

TALLET PÅ ROM UTENOM KJØKKEN	BOLIGER						BOSATTE	
	I ALT	I VÅNINGSHUS I TILKN. TIL GÅRSDRIFT OG I FRITTL. ENEBOLIGER	I ANDRE ENE- OG TOMANNS- BOLIGER OG SMÅHUS	I BLOKK, LEIE- GÅRD E.L.	I ANDRE BYGG	I UOPP- GITT HUS- TYPE	I ALT	PR. ROM
ALLE .....	742	637	18	2	18	67	2170	0,6
I ROM .....	10	7	2	1	-	-	10	1,0
MED KJØKKEN 6 KVM OG OVER .....	4	3	1	-	-	-	4	1,0
MED KJØKKEN UNDER 6 KVM .....	3	2	1	-	-	-	3	1,0
UTEN KJØKKEN .....	2	1	-	1	-	-	2	1,0
UOPPGITT .....	1	1	-	-	-	-	1	1,0
2 ROM .....	45	35	6	-	3	1	71	0,8
MED KJØKKEN 6 KVM OG OVER .....	26	23	3	-	-	-	40	0,8
MED KJØKKEN UNDER 6 KVM .....	14	8	2	-	3	1	24	0,9
UTEN KJØKKEN .....	3	2	1	-	-	-	3	0,5
UOPPGITT .....	2	2	-	-	-	-	4	1,0
3 ROM .....	65	53	3	-	4	5	133	0,7
4 " .....	161	148	3	-	4	6	502	0,8
5 " .....	151	139	2	1	3	6	508	0,7
6 " .....	111	100	2	-	1	8	356	0,5
7 " .....	69	68	-	-	1	-	232	0,5
8 ROM OG OVER .....	84	81	-	-	-	3	293	0,4
UOPPGITT .....	46	6	-	-	2	38	65	-

TABELL 12. BOLIGER ETTER HUSETS BYGGÅR OG HUSTYPE/EIE-/LEIEFORM. BOSATTE OG ROM, ETTER HUSETS BYGGÅR. 1/11 1980

	ALLE	HUSETS BYGGÅR								UOPP- GITT
		1900 OG FØR	1901- 1920	1921- 1940	1941- 1945	1946- 1950	1951- 1960	1961- 1970	1971- 1980	
BOLIGER I ALT .....	742	201	43	68	9	43	78	80	173	47
HUSTYPE										
I VÅNINGSHUS .....	290	160	26	25	1	11	20	9	34	4
I FRITTLIGGENDE ENEBOLIG ..	347	27	11	32	7	23	49	68	129	1
I REKKEHUS, TERR.HUS E.L. .	5	-	-	1	-	-	-	1	3	-
I HORIZONTALT DELT TOMANNSBOLIG .....	6	-	-	2	-	2	1	-	1	-
I ANNET BYGG UNDER 3 ETG. .	7	3	-	1	1	-	-	-	1	1
I BLOKK, LEIEGÅRD E.L. ....	2	-	-	1	-	-	1	-	-	-
I FORRETNINGSBYGG .....	16	-	2	3	-	3	4	2	2	-
I BYGG FOR FELLES- HUSHOLDNING .....	2	-	-	-	-	1	-	-	-	1
I UOPPGITT HUSTYPE .....	67	11	4	3	-	3	3	-	3	40
EIE-/LEIEFORHOLD TIL BOLIGEN										
EIES I ALT .....	533	140	31	49	7	28	62	65	144	7
PRIVAT .....	517	139	30	48	7	26	62	64	134	7
GJENNOM BORETTSLAG E.L. .	16	1	1	1	-	2	-	1	10	-
LEIES I ALT .....	132	41	10	14	2	12	13	12	28	-
VED VANLIG LEIEKONTRAKT .	39	4	3	3	1	2	5	4	17	-
SOM TJENESTEBOLIG .....	21	3	-	2	1	3	2	5	5	-
FOR ET AVGRENSET TIDSRUM. PÅ ANDRE VILKÅR .....	5	1	1	2	-	-	-	-	1	-
PÅ ANDRE VILKÅR .....	67	33	6	7	-	7	6	3	5	-
UOPPGITT .....	77	20	2	5	-	3	3	3	1	40
BOSATTE I ALT .....	2170	529	119	188	24	108	205	281	647	69
BOSATTE PR. BOLIG .....	2,9	2,6	2,8	2,8	2,7	2,5	2,6	3,5	3,7	1,5
ROM I ALT .....	3555	1117	228	336	35	193	372	403	821	50
ROM PR. BOLIG .....	5,1	5,6	5,4	4,9	3,9	4,7	4,9	5,1	4,7	5,0
BOSATTE PR. ROM .....	0,6	0,5	0,5	0,6	0,7	0,5	0,5	0,7	0,8	0,4

TABELL 13. BOLIGER ETTER VIKTIGSTE KILDE TIL OPPVARMING OG BYGGEÅR/INSTALLASJON AV PIPE. BOSATTE ETTER BOLIGENS VIKTIGSTE KILDE TIL OPPVARMING. 1/11 1980

	EN KILDE VIKTIGST						TO ELLER FLERE LIKEVERDIGE KILDER					UOPP- GITT OPP- VARM- INGS- KILDE
	ALLE	SEN- TRAL- VARME	ELEK- TRISKE OVNER E.L.	OVNER FOR FLY- TENDE BRENSSEL	OVNER FOR FAST BRENSSEL		ALLE	EL. OVNER FOR FAST BRENSSEL	EL. OVNER OG OVNER FOR FLY- TENDE BRENSSEL	OVNER FOR FAST OG FLY- TENDE BRENSSEL	EL. OVNER FOR FAST OG OVNER TENDE BRENSSEL	
BOLIGER I ALT .....	742	569	4	47	53	465	124	74	11	21	18	49
BYGGEÅR												
1900 OG FØR .....	201	172	1	6	5	160	27	20	-	3	4	2
1901 - 1920 .....	43	35	-	1	2	32	7	5	-	1	1	1
1921 - 1940 .....	68	54	-	3	5	46	12	7	2	2	1	2
1941 - 1945 .....	9	6	-	-	1	5	3	2	-	1	-	-
1946 - 1950 .....	43	38	1	3	3	31	3	1	-	1	1	2
1951 - 1960 .....	78	60	1	5	4	50	15	7	2	4	2	3
1961 - 1970 .....	80	65	-	5	16	44	14	5	2	3	4	1
1971 - 1980 .....	173	131	1	24	17	89	40	24	5	6	5	2
UOPPGITT .....	47	8	-	-	-	8	3	3	-	-	-	36
PIPE												
MED PIPE .....	698	564	4	42	53	465	124	74	11	21	18	10
UTEN PIPE .....	7	5	-	5	-	-	-	-	-	-	-	2
UOPPGITT .....	37	-	-	-	-	-	-	-	-	-	-	37
BOSATTE I ALT .....	2170	1732	17	128	168	1419	360	202	31	65	62	78
BOSATTE PR. BOLIG ..	2,9	3,0	4,3	2,7	3,2	3,1	2,9	2,7	2,8	3,1	3,4	1,6
ROM I ALT .....	3555	2883	31	218	262	2372	630	376	54	97	102	42
ROM PR. BOLIG .....	5,1	5,1	7,8	4,6	4,9	5,2	5,1	5,2	4,9	4,6	5,7	4,2
BOSATTE PR. ROM ...	0,6	0,6	0,5	0,6	0,6	0,6	0,6	0,5	0,6	0,7	0,6	0,8

TABELL 14. BOLIGER ETTER SANITÆRUTSTYR OG TALLET PÅ ROM. BOSATTE ETTER BOLIGENS SANITÆRUTSTYR. 1/11 1980

TALLET PÅ ROM UTENOM KJØKKEN	MED BAD						UTEN BAD					UOPP- GITT OM BAD
	ALLE	MC I ALLE	MC I BOLI- GEN	WC UTENFOR BOLI- GEN	ANNET AV- TREDE	UOPP- GITT AV- TREDE	ALLE	MC I BOLI- GEN	MC UTENFOR BOLI- GEN	ANNET AV- TREDE	UOPP- GITT AV- TREDE	
BOLIGER I ALT .....	742	579	512	7	52	8	109	11	8	83	7	54
1 ROM .....	10	6	4	-	2	-	4	1	1	2	-	-
MED KJØKKEN												
6 KVM OG OVER .....	4	2	1	-	1	-	2	-	-	2	-	-
MED KJØKKEN												
UNDER 6 KVM .....	3	3	2	-	1	-	-	-	-	-	-	-
UTEN KJØKKEN .....	2	-	-	-	-	-	2	1	1	-	-	-
UOPPGITT .....	1	1	1	-	-	-	-	-	-	-	-	-
2 ROM .....	45	29	25	-	4	-	16	1	4	10	1	-
MED KJØKKEN												
6 KVM OG OVER .....	26	19	16	-	3	-	7	-	2	5	-	-
MED KJØKKEN												
UNDER 6 KVM .....	14	9	8	-	1	-	5	1	1	3	-	-
UTEN KJØKKEN .....	3	1	1	-	-	-	2	-	1	1	-	-
UOPPGITT .....	2	-	-	-	-	-	2	-	-	1	1	-
3 ROM .....	65	43	39	-	4	-	18	2	2	12	2	4
4 " .....	161	143	130	2	10	1	13	2	-	11	-	5
5 " .....	151	121	109	1	8	3	28	1	1	24	2	2
6 " .....	111	90	78	1	10	1	17	3	-	13	1	4
7 " .....	69	62	57	1	4	-	6	1	-	5	-	1
8 ROM OG OVER .....	84	79	68	2	8	1	4	-	-	4	-	1
UOPPGITT .....	46	6	2	-	2	2	3	-	-	2	1	37
BOSATTE I ALT .....	2170	1889	1695	26	152	16	204	17	10	167	10	77
BOSATTE PR. BOLIG .....	2,9	3,3	3,3	3,7	2,9	2,0	1,9	1,5	1,3	2,0	1,4	1,4
BOSATTE PR. ROM .....	0,6	0,6	0,6	0,6	0,6	0,4	0,4	0,4	0,5	0,4	0,4	0,4
ROM PR. BOLIG .....	5,1	5,3	5,3	6,1	5,2	5,5	4,3	4,3	2,5	4,6	4,0	4,8

TABELL 15. BOLIGER, ROM OG BOSATTE, ETTER HUSTYPE. 1/11 1980

	ALLE	VÅ- NINGS- HUS I TILKN. TIL GÅRDS- DRIFT	FRITT- LIGG- ENE- BOLIG	REKKEHUS, TERRASSEHUS, HUS I KJEDE, VERTIKALT DELT TOMANNS- BOLIG	HORI- SON- TALT DELT TO- MANNS- BOLIG	ANNET BOLIGBYGG MED FÆRRE ENN 3 ETASJER	BLOKK, LEIEGÅRD ELLER ANNET BOLIGBYGG MED 3 ETASJER EL. FLERE	FOR- RET- NINGS- BYGG MV.	BYGG FOR FEL- LES- HUS- HOLD- NING	UOPP- GITT HUS- TYPE
BOLIGER I ALT .....	742	290	347	5	6	7	2	16	2	67
BOSATTE I ALT .....	2170	871	1096	13	15	16	:	53	:	101
BOSATTE PR. BOLIG .....	2,9	3,0	3,2	2,6	2,5	2,3	:	3,3	:	1,5
ROM I ALT .....	3555	1629	1657	18	17	22	6	62	-	144
ROM PR. BOLIG .....	5,1	5,7	4,8	3,6	2,8	3,1	3,0	3,9	-	5,0
BOSATTE PR. ROM ..	0,6	0,5	0,7	0,7	0,9	0,7	:	0,9	:	0,4

TABELL 16. BOLIGER ETTER EIE-/LEIEFORM OG AREAL. BOSATTE ETTER EIE-/LEIEFORHOLD TIL BOLIGEN. 1/11 1980

AREAL	ALLE	BOLIGEN EIES			BOLIGEN LEIES					UOPPGITT EIE-/ LEIE- FORM
		ALLE	PRIVAT	GJENNM BORETT- LAG E.L.	ALLE	VED VANLIG LEIE- KONTRAKT	SOM TJENESTE- BOLIG	FOR ET AVGRENSET TIDSROM	PÅ ANDRE VILKÅR	
BOLIGER I ALT .....	742	533	517	16	132	39	21	5	67	77
UNDER 30 KVM ...	10	2	2	-	6	-	1	-	5	2
30- 39 KVM .....	11	5	4	1	5	2	-	-	3	1
40- 49 " .....	20	8	7	1	11	7	-	1	3	1
50- 59 " .....	31	11	11	-	16	9	4	-	3	4
60- 79 " .....	102	64	64	-	33	10	4	1	18	5
80- 99 " .....	198	162	154	8	25	6	4	1	14	11
100-129 " .....	183	163	159	4	17	3	3	1	10	3
130 KVM OG OVER.	121	102	101	1	17	1	4	1	11	2
UOPPGITT AREAL .	66	16	15	1	2	1	1	-	-	48
BOSATTE I ALT .....	2170	1751	1702	49	289	91	62	10	126	130
BOSATTE PR. BOLIG .....	2,9	3,3	3,3	3,1	2,2	2,3	3,0	2,0	1,9	1,7
ROM I ALT .....	3555	2862	2784	78	537	121	90	15	311	156
ROM PR. BOLIG .....	5,1	5,4	5,4	4,9	4,1	3,1	4,3	3,8	4,6	4,5
BOSATTE PR. ROM ..	0,6	0,6	0,6	0,6	0,5	0,8	0,7	0,6	0,4	0,5

TABELL 17. BOLIGER, BOSATTE OG ROM, ETTER BOSATTE PR. ROM I BOLIGEN. 1/11 1980

	ALLE	BOSATTE PR. ROM UTENOM KJØKKEN									UOPP- GITT
		UNDER 0,25	0,25- 0,49	0,50- 0,74	0,75- 0,99	1,00- 1,24	1,25- 1,49	1,50- 1,74	1,75- 1,99	2,00 OG OVER	
BOLIGER I ALT .....	742	74	186	176	95	115	33	12	1	4	46
BOSATTE I ALT .....	2170	95	374	498	407	476	173	57	7	18	65
BOSATTE PR. BOLIG .....	2,9	1,3	2,0	2,8	4,3	4,1	5,2	4,8	7,0	4,5	1,4
ROM I ALT .....	3555	519	1038	845	503	465	134	37	4	9	-
ROM PR. BOLIG .....	5,1	7,0	5,6	4,8	5,3	4,0	4,1	3,1	4,0	2,3	-

TABELL 18. BOLIGER ETTER TALLET PÅ ROM OG TALLET PÅ BOSATTE. 1/11 1980

TALLET PÅ BOSATTE	I ALT	TALLET PÅ ROM								8 OG OVER	UOPP- GITT
		1	2	3	4	5	6	7			
I ALT .....	742	10	45	65	161	151	111	69	84	46	
1 .....	184	10	29	27	30	14	17	12	10	35	
2 .....	177	-	9	22	30	41	31	18	21	5	
3 .....	104	-	4	7	27	26	17	7	12	4	
4 .....	139	-	3	5	46	34	17	12	20	2	
5 .....	86	-	-	3	22	23	20	8	10	-	
6 .....	34	-	-	1	5	8	6	9	5	-	
7 .....	15	-	-	-	1	5	2	3	4	-	
8 .....	2	-	-	-	-	-	1	-	1	-	
9 .....	1	-	-	-	-	-	-	-	1	-	
10 OG OVER .....	-	-	-	-	-	-	-	-	-	-	

TABELL 19. FAMILIER OG PERSONER, ETTER FAMILIETYPPE, HUSHOLDNINGSTYPE OG TALLET PÅ FAMILIER I HUSHOLDNINGEN/  
YRKESAKTIVITET I FAMILIEN. 1/11 1980

	I ALT		FAMI- LIER MED EN PER- SON	FAMILIER MED TO ELLER FLERE PERSONER							
	FAMI- LIER	PER- SONER		I ALT		EKTE- PAR UTEN UGIFTE BARN	EKTEPAR MED UGIFTE BARN		MOR ELLER FAR MED UGIFTE BARN		FAM- MED UOPP- GITT
				FAMI- LIER	PER- SONER		FAMI- LIER	PER- SONER	FAMI- LIER	PER- SONER	
I ALT .....	854	2208	319	535	1889	150	342	1474	40	108	3
I PRIVATHUSHOLDNINGER I ALT	817	2170	283	534	1887	150	342	1474	40	108	2
TALLET PÅ FAMILIER I HUSHOLDNINGEN											
1 FAMILIE .....	677	1937	184	493	1753	135	319	1377	39	106	-
2 FAMILIER .....	114	205	74	40	131	15	22	94	1	2	2
3 " .....	18	20	17	1	3	-	1	3	-	-	-
4 FAMILIER OG OVER .....	8	8	8	-	-	-	-	-	-	-	-
YRKESAKTIVITET I FAMILIEN											
FAMILIE UTEN YRKESAKTIVE .	224	303	160	64	143	47	4	12	12	34	1
FAMILIE MED 1 YRKESAKTIV .	287	676	123	164	553	43	100	418	20	47	1
AV DETTE											
UNDER 1 000 ARB.TIMER ..	101	175	53	48	122	28	15	55	5	11	-
1 000 ARB.TIMER OG OVER	186	501	70	116	431	15	85	363	15	36	1
FAMILIE MED 2 YRKESAKTIVE	206	721	-	206	721	60	142	590	4	11	-
AV DETTE											
INGEN MED MINST											
1 000 ARB.TIMER .....	15	51	-	15	51	4	9	37	2	6	-
EN MED MINST											
1 000 ARB.TIMER .....	111	414	-	111	414	21	90	372	-	-	-
BEGGE MED MINST											
1 000 ARB.TIMER .....	80	256	-	80	256	35	43	181	2	5	-
FAMILIE MED 3 YRKESAKTIVE	55	235	-	55	235	-	53	228	2	7	-
AV DETTE											
INGEN MED MINST											
1 000 ARB.TIMER .....	2	9	-	2	9	-	2	9	-	-	-
EN MED MINST											
1 000 ARB.TIMER .....	22	97	-	22	97	-	21	93	1	4	-
TO MED MINST											
1 000 ARB.TIMER .....	17	67	-	17	67	-	16	64	1	3	-
ALLE MED MINST											
1 000 ARB.TIMER .....	14	62	-	14	62	-	14	62	-	-	-
FAMILIE MED 4 YRKESAKTIVE	45	235	-	45	235	-	43	226	2	9	-
OG OVER .....											
I FELLESHUSHOLDNINGER .....	36	36	36	-	-	-	-	-	-	-	-
I UOPPGITT HUSHOLDNINGSTYPE	1	2	-	1	2	-	-	-	-	-	1

TABELL 20. FAMILIER OG PERSONER I PRIVATHUSHOLDNINGER, ETTER FAMILIETYPE OG EIE-/LEIEFORHOLD TIL BOLIGEN/  
TALLET PÅ ROM I BOLIGEN. 1/11 1980

	I ALT		FAMI- LIER MED EN PER- SON	FAMILIER MED TO ELLER FLERE PERSONER							
	FAMI- LIER	PER- SONER		I ALT		EKTE- PAR UTEN UGIFTE BARN	EKTEPAR MED UGIFTE BARN		MOR ELLER FAR MED UGIFTE BARN		FAM. MED UOPP- GITT FAM.- TYPE
				FAMI- LIER	PER- SONER		FAMI- LIER	PER- SONER	FAMI- LIER	PER- SONER	
I ALT .....	817	2170	283	534	1887	150	342	1474	40	108	2
EIE-/LEIEFORHOLD TIL BOLIGEN											
EIES I ALT .....	597	1751	163	434	1588	107	294	1281	31	88	2
PRIVAT .....	580	1702	159	421	1543	105	285	1245	30	86	1
GJENNOM BORETTSLAG E.L. ..	17	49	4	13	45	2	9	36	1	2	1
LEIES I ALT .....	138	289	65	73	224	29	38	152	6	14	-
VED VANLIG LEIEKONTRAKT ..	39	91	14	25	77	9	14	54	2	5	-
SOM TJENESTEBOLIG .....	22	62	6	16	56	5	10	43	1	3	-
FOR ET AVGRENSET TIDSRUM .	6	10	3	3	7	1	1	3	1	2	-
PÅ ANDRE VILKÅR .....	71	126	42	29	84	14	13	52	2	4	-
UOPPGITT .....	82	130	55	27	75	14	10	41	3	6	-
TALLET PÅ ROM I BOLIGEN											
UTENOM KJØKKEN											
1 ROM .....	10	10	10	-	-	-	-	-	-	-	-
MED KJØKKEN											
6 KVM OG OVER .....	4	4	4	-	-	-	-	-	-	-	-
MED KJØKKEN											
UNDER 6 KVM .....	3	3	3	-	-	-	-	-	-	-	-
UTEN KJØKKEN .....	2	2	2	-	-	-	-	-	-	-	-
UOPPGITT .....	1	1	1	-	-	-	-	-	-	-	-
2 ROM .....	46	71	31	15	40	6	6	21	3	7	-
MED KJØKKEN											
6 KVM OG OVER .....	26	40	17	9	23	4	4	13	1	2	-
MED KJØKKEN											
UNDER 6 KVM .....	15	24	10	5	14	2	2	8	1	2	-
UTEN KJØKKEN .....	3	3	3	-	-	-	-	-	-	-	-
UOPPGITT .....	2	4	1	1	3	-	-	-	1	3	-
3 ROM .....	73	133	40	33	93	14	14	52	5	13	-
4 " .....	170	502	42	128	460	30	92	383	6	17	-
5 " .....	177	508	48	129	460	37	83	357	8	26	1
6 " .....	122	356	30	92	326	30	57	253	5	13	-
7 " .....	79	232	24	55	208	14	36	170	4	8	1
8 ROM OG OVER .....	93	293	22	71	271	16	49	221	6	18	-
UOPPGITT .....	47	65	36	11	29	3	5	17	3	6	-

TABELL 21. TALLET PÅ PRIVATHUSHOLDNINGER MED UTVALGTE KJENNETEGN FOR BOLIGSTANDARD, OG DISPONERING AV  
PERSONBIL. BOSATTE I SLIKE HUSHOLDNINGER, ETTER ALDER. 1/11 1980

	ALLE	WC I BOLIGEN	BAD I BOLIGEN	TELEFON I BOLIGEN	BRENSEL- OVN I BOLIGEN	BOLIG- EN BYGGET ETTER 1945	HUSHOLD- NINGEN EIER BOLIGEN	KJØKKEN 6 KVM OG OVER I BOLIGEN	BIL DIS- PONERES AV HUS- HOLDNINGEN
PRIVATHUSHOLDNINGER ...	742	528	579	469	694	374	533	642	490
BOSATTE .....	2170	1723	1889	1459	2097	1241	1751	2007	1773
0-19 ÅR .....	712	616	670	466	696	464	616	683	673
20-39 " .....	555	475	523	332	540	381	458	523	516
40-59 " .....	419	341	371	315	408	224	361	395	358
60-69 " .....	226	145	169	163	219	97	166	201	140
70-79 " .....	158	90	100	114	146	46	94	129	60
80 ÅR OG OVER .....	100	56	56	69	88	29	56	76	26
BOSATTE PR. BOLIG .....	2,9	3,3	3,3	3,1	3,0	3,3	3,3	3,1	3,6
ROM PR. BOLIG .....	5,1	5,2	5,3	5,5	5,1	4,8	5,4	5,3	5,4
BOSATTE PR. ROM .....	0,6	0,6	0,6	0,6	0,6	0,7	0,6	0,6	0,7
HUSHOLDNINGER HVGR FOREKOMST AV KJENNETEGNET IKKE ER OPPGITT .....	-	54	54	55	37	47	77	55	70

TABELL 22. FOLKEMENGDEN ETTER ALDER, KJØNN OG TYPE BOLIGSTRØK/GRUNNKRETS. 1/11 1980

	I ALT	ALDER. ÅR										
		0-6	7-15	16-19	20-24	25-29	30-49	50-59	60-66	67-69	70-79	80 OG OVER
KOMMUNEN .....	2208	233	347	141	141	152	464	226	167	59	161	117
MENN .....	1118	116	178	74	78	74	242	118	80	33	81	44
KVINNER .....	1090	117	169	67	63	78	222	108	87	26	80	73
TYPE BOLIGSTRØK OG KJØNN												
TETTBYGDE STRØK .....	388	63	59	20	33	40	90	30	27	6	7	13
MENN .....	194	29	37	9	16	18	46	14	12	6	2	5
KVINNER .....	194	34	22	11	17	22	44	16	15	-	5	8
4071 ØYSLEBØ .....	388	63	59	20	33	40	90	30	27	6	7	13
MENN .....	194	29	37	9	16	18	46	14	12	6	2	5
KVINNER .....	194	34	22	11	17	22	44	16	15	-	5	8
SPREDTBYGDE STRØK .....	1813	168	288	119	108	112	373	196	138	53	154	104
MENN .....	924	87	141	65	62	56	196	104	68	27	79	39
KVINNER .....	889	81	147	54	46	56	177	92	70	26	75	65
UOPPGITT BOLIGSTRØK .....	7	2	-	2	-	-	1	-	2	-	-	-
GRUNNKRETS OG KJØNN												
01 MARNARDAL .....	2201	231	347	139	141	152	463	226	165	59	161	117
MENN .....	1118	116	178	74	78	74	242	118	80	33	81	44
KVINNER .....	1083	115	169	65	63	78	221	108	85	26	80	73
0101 ØYSLEBØ .....	444	66	66	24	36	42	105	36	30	7	13	19
MENN .....	222	31	41	10	18	18	54	16	14	6	6	8
KVINNER .....	222	35	25	14	18	24	51	20	16	1	7	11
0102 SKJÆVESLAND .....	113	12	21	4	10	7	25	12	7	5	6	4
MENN .....	58	5	12	1	4	5	15	5	3	3	3	2
KVINNER .....	55	7	9	3	6	2	10	7	4	2	3	2
0103 BIRKELAND .....	45	5	5	1	5	3	11	4	3	2	1	5
MENN .....	23	2	2	-	3	1	8	2	2	2	-	1
KVINNER .....	22	3	3	1	2	2	3	2	1	-	1	4
0104 STØA .....	169	11	34	18	10	6	45	9	13	5	15	3
MENN .....	91	8	16	11	6	3	23	6	5	2	9	2
KVINNER .....	78	3	18	7	4	3	22	3	8	3	6	1
0105 GANGSÅ .....	63	5	7	4	2	8	11	6	6	3	9	2
MENN .....	33	2	3	2	2	6	6	3	2	-	6	1
KVINNER .....	30	3	4	2	-	2	5	3	4	3	3	1
0106 FINNSDAL .....	424	53	74	29	28	42	84	42	21	10	22	19
MENN .....	208	26	36	16	14	15	43	23	11	5	7	12
KVINNER .....	216	27	38	13	14	27	41	19	10	5	15	7
0107 TJØMSLAND/LINDLAN .....	88	8	10	4	3	5	13	13	12	1	16	3
MENN .....	45	2	6	1	1	2	8	6	9	1	8	1
KVINNER .....	43	6	4	3	2	3	5	7	3	-	8	2
0108 LAUDAL NEDRE .....	154	13	22	12	8	13	30	17	14	5	15	5
MENN .....	84	10	12	7	6	8	17	7	5	4	7	1
KVINNER .....	70	3	10	5	2	5	13	10	9	1	8	4
0109 LAUDAL ØVRE .....	87	7	12	4	3	3	23	8	10	6	5	6
MENN .....	46	5	7	1	2	2	14	4	3	4	2	2
KVINNER .....	41	2	5	3	1	1	9	4	7	2	3	4
0110 TISLAND .....	36	3	6	-	2	1	5	4	2	3	6	4
MENN .....	17	2	3	-	-	1	2	3	1	1	3	1
KVINNER .....	19	1	3	-	2	-	3	1	1	2	3	3
0111 ÅKSET .....	104	12	13	5	6	4	28	9	8	4	9	6
MENN .....	50	3	5	4	2	2	14	7	5	1	5	2
KVINNER .....	54	9	8	1	4	2	14	2	3	3	4	4
0112 BRUSKELAND .....	27	-	5	3	3	-	5	5	1	-	2	3
MENN .....	14	-	1	2	2	-	3	3	-	-	2	1
KVINNER .....	13	-	4	1	1	-	2	2	1	-	-	2
0113 RYDLENDE .....	117	7	29	13	6	-	24	11	2	2	12	11
MENN .....	61	5	15	9	3	-	9	8	2	1	7	2
KVINNER .....	56	2	14	4	3	-	15	3	-	1	5	9
0114 TRYGSAND .....	161	16	22	9	11	10	28	22	14	1	14	14
MENN .....	84	11	10	4	8	7	13	11	8	1	7	4
KVINNER .....	77	5	12	5	3	3	15	11	6	-	7	10
0115 STEDJAN .....	83	10	9	5	1	6	13	16	8	-	7	8
MENN .....	41	4	6	3	1	2	6	9	4	-	3	3
KVINNER .....	42	6	3	2	-	4	7	7	4	-	4	5
0116 KOLAND .....	86	3	12	4	7	2	13	12	14	5	9	5
MENN .....	41	-	3	3	6	2	7	5	6	2	6	1
KVINNER .....	45	3	9	1	1	-	6	7	8	3	3	4
UOPPGITT BUSTED .....	7	2	-	2	-	-	1	-	2	-	-	-



TABELL 23. YRKESAKTIVE 16 ÅR OG OVER, ETTER NÆRING, KJØNN OG TYPE BOLIGSTRØK/GRUNNKRETS. 1/11 1980

I ALT	JORD- BRUK, SKOG- BRUK, FISKE OG FANGST	INDU- STRI OG BERG- VERKS- DRIFT	KRAFT- OG VANN- FOR- SYNING	BYGGE- OG ANLEGG- VIRK- SOMHET	VARE- HANDEL, HOTELL- OG RES- TAURANT- VIRKSOM- HET	TRANSPORT, LAGRING, POST OG TELE- KOMMUNI- KASJONER	BANK-, FI- NANS- OG FORSIK- RINGSVIRK- SOMHET, EIEND.- DRIFT OG FORR.MESS. TJ.YTING	OFFENT- LIG, SOSIAL OG PRIVAT TJE- NESTE- YTING	UOPP- GITT NÆRING	
KOMMUNEN .....	1055	253	150	12	144	97	79	32	281	7
MENN .....	647	165	133	12	138	45	45	16	90	3
KVINNER .....	408	88	17	-	6	52	34	16	191	4
TYPE BOLIGSTRØK OG KJØNN										
TETTBYGDE STRØK .....	197	10	27	-	18	22	18	10	91	1
MENN .....	110	8	25	-	18	10	7	6	36	-
KVINNER .....	87	2	2	-	-	12	11	4	55	1
4071 ØYSLEBØ .....	197	10	27	-	18	22	18	10	91	1
MENN .....	110	8	25	-	18	10	7	6	36	-
KVINNER .....	87	2	2	-	-	12	11	4	55	1
SPREDTBYGDE STRØK .....	857	243	123	12	126	74	61	22	190	6
MENN .....	537	157	108	12	120	35	38	10	54	3
KVINNER .....	320	86	15	-	6	39	23	12	136	3
UOPPGITT BOLIGSTRØK .....	1	-	-	-	-	1	-	-	-	-
GRUNNKRETS OG KJØNN										
01 MARNARDAL .....	1054	253	150	12	144	96	79	32	281	7
MENN .....	647	165	133	12	138	45	45	16	90	3
KVINNER .....	407	88	17	-	6	51	34	16	191	4
0101 ØYSLEBØ .....	231	23	30	1	20	28	18	12	98	1
MENN .....	129	18	27	1	20	12	6	7	38	-
KVINNER .....	102	5	3	-	-	16	12	5	60	1
0102 SKJÆVESLAND .....	58	19	13	-	4	-	3	2	16	1
MENN .....	35	12	10	-	4	-	2	1	6	-
KVINNER .....	23	7	3	-	-	-	1	1	10	1
0103 BIRKELAND .....	23	12	1	1	1	1	-	1	5	1
MENN .....	15	9	1	1	1	-	-	-	2	1
KVINNER .....	8	3	-	-	-	1	-	1	3	-
0104 STØA .....	78	12	18	-	10	10	7	2	19	-
MENN .....	51	8	13	-	10	6	5	1	8	-
KVINNER .....	27	4	5	-	-	4	2	1	11	-
0105 GANGSÅ .....	30	8	7	1	6	1	-	-	7	-
MENN .....	22	6	7	1	6	1	-	-	1	-
KVINNER .....	8	2	-	-	-	-	-	-	6	-
0106 FINNSDAL .....	180	20	20	1	38	21	18	7	53	2
MENN .....	110	13	19	1	36	10	16	4	11	-
KVINNER .....	70	7	1	-	2	11	2	3	42	2
0107 TJOMSLAND/LINDLAND .....	41	20	4	-	7	4	-	-	6	-
MENN .....	23	12	4	-	6	1	-	-	-	-
KVINNER .....	18	8	-	-	1	3	-	-	6	-
0108 LAUDAL NEDRE .....	80	5	15	-	17	11	6	1	25	-
MENN .....	51	3	15	-	16	8	2	1	6	-
KVINNER .....	29	2	-	-	1	3	4	-	19	-
0109 LAUDAL ØVRE .....	33	1	12	2	5	3	4	-	6	-
MENN .....	22	-	12	2	5	1	2	-	-	-
KVINNER .....	11	1	-	-	-	2	2	-	6	-
0110 TISLAND .....	15	11	1	-	1	-	-	-	2	-
MENN .....	9	7	1	-	1	-	-	-	-	-
KVINNER .....	6	4	-	-	-	-	-	-	2	-
0111 ÅKSET .....	53	27	5	1	9	3	1	-	6	1
MENN .....	32	15	4	1	8	1	1	-	1	1
KVINNER .....	21	12	1	-	1	2	-	-	5	-
0112 BRUSKELAND .....	14	8	2	-	3	-	-	-	1	-
MENN .....	9	4	1	-	3	-	-	-	1	-
KVINNER .....	5	4	1	-	-	-	-	-	-	-
0113 RYDLENDE .....	45	24	5	1	4	-	3	-	7	1
MENN .....	29	14	5	1	4	-	2	-	2	1
KVINNER .....	16	10	-	-	-	-	1	-	5	-
0114 TRYGSLAND .....	83	17	10	2	15	11	9	5	14	-
MENN .....	51	12	8	2	14	5	3	1	6	-
KVINNER .....	32	5	2	-	1	6	6	4	8	-
0115 STEDJAN .....	42	20	4	2	3	3	3	2	5	-
MENN .....	26	14	3	2	3	-	1	1	2	-
KVINNER .....	16	6	1	-	-	3	2	1	3	-
0116 KOLAND .....	48	26	3	-	1	-	7	-	11	-
MENN .....	33	18	3	-	1	-	5	-	6	-
KVINNER .....	15	8	-	-	-	-	2	-	5	-
UOPPGITT BOSTED .....	1	-	-	-	-	1	-	-	-	-

TABELL 24. TALLET PÅ PRIVATHUSHOLDNINGER MED UTVALGTE KJENNETEGN FOR BOLIGSTANDARD, OG DISPONERING AV PERSONBIL. BOLIGSTRØK/GRUNNKRETS. 1/11 1980

	ALLE	WC I BOLIGEN	WC UTENFØR ANNET BOLIGEN AVTREDE	BAD I BOLIGEN	TELEFON I BOLIGEN	PIPE I BOLIGEN	BOLI- GEN BYGGET ETTER 1945	HUS- HOLD- NINGEN EIER BOLIGEN	KJØKKEN 6 KVM OG OVER I BOLIGEN	BIL DIS- PONERES AV HUS- HOLD- NINGEN	
KOMMUNEN .....	742	528	16	144	579	469	698	374	533	642	490
TYPE BOLIGSTRØK											
TETTBYGDE STRØK ....	125	109	4	5	110	65	119	87	93	108	96
4071 ØYSLEBØ .....	125	109	4	5	110	65	119	87	93	108	96
SPREDTBYGDE STRØK ..	613	419	12	138	469	404	578	286	440	534	394
UOPPGITT BOLIGSTRØK	4	-	-	1	-	-	1	1	-	-	-
GRUNNKRETS											
01 MARNARDAL .....	738	528	16	143	579	469	697	373	533	642	490
0101 ØYSLEBØ .....	145	129	4	5	127	84	139	97	110	128	115
0102 SKJÆVESLAND .	35	27	1	7	33	25	35	16	25	34	24
0103 BIRKELAND ...	18	6	1	7	7	14	14	4	13	13	9
0104 STØA .....	55	38	-	14	45	33	53	26	43	47	40
0105 GANGSÅ .....	23	6	-	16	14	14	23	10	11	16	15
0106 FINNSDAL .....	127	104	-	14	110	67	120	83	97	115	86
0107 TJOMSLAND/LIN	35	21	-	8	27	22	33	16	25	30	17
0108 LAUDAL NEDRE	59	49	-	7	51	40	57	32	40	54	37
0109 LAUDAL ØVRE .	33	20	-	10	18	16	28	14	24	26	17
0110 TISLAND .....	17	6	-	10	10	13	17	7	14	17	8
0111 ÅKSET .....	34	19	3	9	28	25	30	11	25	31	23
0112 BRUSKELAND ..	10	4	-	4	5	6	8	4	7	6	4
0113 RYDLENDE ....	36	19	3	9	20	27	31	5	22	30	24
0114 TRYGLAND ...	51	42	2	5	43	38	51	32	39	42	33
0115 STEDJAN .....	28	24	-	2	21	18	26	10	17	24	17
0116 KOLAND .....	32	14	2	16	20	27	32	6	21	29	21
UOPPGITT BOSTED .....	4	-	-	1	-	-	1	1	-	-	-



OVERSIKT SOM VISER HVILKEN KOMMUNE OG FOLKETELLINGSKRETS 1)  
GRUNNKRETSENE I 1980 TILHØRTE VED FOLKE- OG BOLIGTELLINGEN I 1970

GRUNNKRETS 1980	KOMM 1970	---FOLKETELLINGSKRETS 1970--- HEL KRETS	DEL AV KRETS
0101 ØYSLEBØ	1021		3,5
0102 SKJÆVESLAND	1021		3
0103 BIRKELAND	1021		5
0104 STØA	1021	4	
0105 GANGSÅ	1021	1	
0106 FINNSDAL	1021	2	
0107 TJOMSLAND/LINDLAND	1021	10-11	
0108 LAUDAL NEDRE	1021		6
0109 LAUDAL ØVRE	1021	7	
0110 TISLAND	1021	12	
0111 ÅKSET	1021	9,18,17	6
0112 BRUSKELAND	1021	8	
0113 RYDLENDE	1021	16	15
0114 TRYGSLAND	1021		15
0115 STEDJAN	1021	14	
0116 KOLAND	1021	13	

-----  
1) OVERSIKTEN ER FORELØPIG OG KAN INNEHOLDE FEIL. ENDELIG UTGAVE VIL FORELIGGE I EGET DOKUMENTASJONSHEFTE: 'GRUNNKRETSENE OG TETTSTEDER. DOKUMENTASJON 1980'.



# 1021 MARNARDAL

0101 GRUNNKRETSNUMMER  
 ——— KOMMUNEGRENSE  
 ——— GRENSE FOR DELOMRADE  
 ——— GRENSE FOR GRUNNKRETS  
 MALESTOKK CA. 1:250 000





## AVGRENSING AV ØYSLEBØ TETTSTED

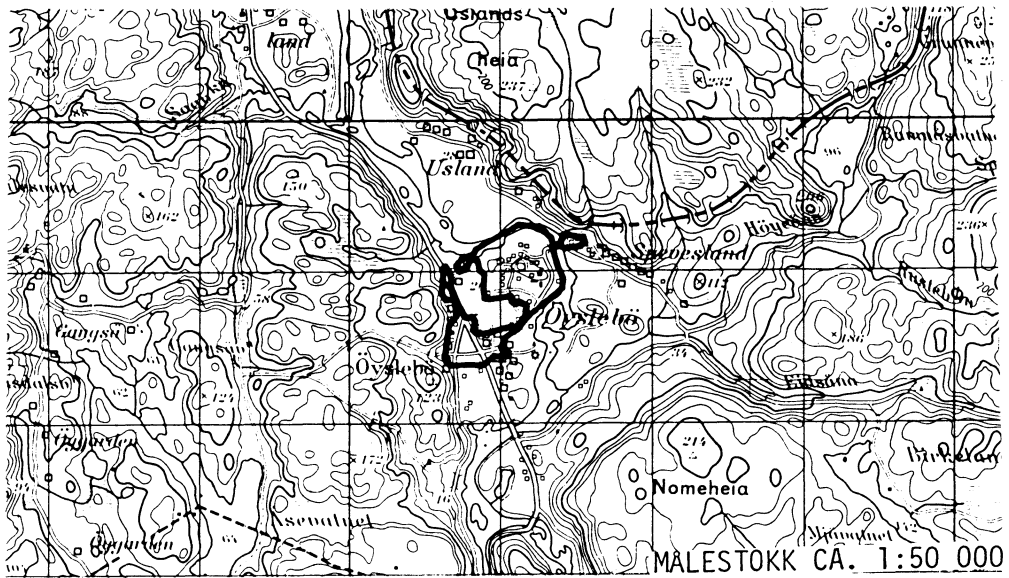

Med samtykke fra Norges geografiske oppmåling  
er NGOs kartmateriale brukt som kartgrunnlag.





## Personskjema

## Folke- og boligteiling 1980

Undergitt  
taushetspliktStatistisk  
Sentralbyrå  
Folke-  
teilingkontoretSend skjemaet tilbake i svarkonvolutten  
som mottakeren av boligskjemaet  
har fått.

Lovhjemmel:

Stortingsvedtak av 16. november 1978, med hjemmel i lov nr. 2 av 25. april 1907.

SETT KRYSS SLIK: IKKE SLIK: BRUK HELST  
BLYANT ELLER  
BLÅ/SVART  
KULEPENN.

H

**1. Hvem bor De sammen med i leiligheten?** Rettledningen beskriver hva vi mener med en leilighet  
Sett flere kryss hvis nødvendig1  Ingen4  Datter, sønn2  Ektefelle5  Mor, far3  Forlovede eller annen person  
jeg lever sammen med (uten  
å ha inngått formelt ekteskap)6  Søsknen, svigerforeldre, barnebarn,  
svoger, svigerinne, svigerbarn, tante,  
onkel, nevø, niese, besteforeldre7  Andre personer**2. Hvilket trossamfunn  
er De tilsluttet?**1  Den norske kirke  
(statskirken)2  Trossamfunn utenfor  
Den norske kirke3  Ikke tilsluttet  
trossamfunn**3. Utenlandsk utdanning.**Dette spørsmålet besvares bare av dem som har tatt  
utdanning utenfor Norge  
De som bodde i Norge i 1970 oppgir ikke utenlandsk  
utdanning tatt før 1970.**Oppgi viktigste utdanning, i hvilket land den er full-  
ført, og hvor lang skolegang De har i utlandet.**

Utdanning .....

Land .....

Samlet skolegang i utlandet i antall år .....

**4. Hva var Deres viktigste kilde til livsopphold  
i året fra 1. nov. -79 til 31. okt. -80?**

Sett bare ett kryss

1  Inntekt av eget arbeid, eller andre per-  
soners (f.eks. ektefelles, foreldres) arbeid2  Verneplikts-/siviltjeneste3  Pensjon, trygd 4  Stipend, lån, formue,  
føderåd, leieinntekt eller  
annen formuesinntekt**5. Utførte De inntektsgivende arbeid i minst  
100 timer i året fra 1. nov. -79 til 31. okt. -80?**1  Ja2  Nei

Se rettledningen

**Spørsmål 6 - 15 gjelder inntektsgivende arbeid, og besvares bare av dem som har svart "Ja" på spørsmål 5.****6. Oppgi navn og adresse på det arbeidssted (bedrift) hvor De  
utførte inntektsgivende arbeid lengst tid i året fra 1. nov. -79  
til 31. okt. -80. Med bedrift menes f.eks. fabrikk, butikk, gårds-  
bruk, kontor e.l. Se rettledningen**

Navn: .....

Adresse: .....

Poststed: .....

**7. Beskriv virksomheten på dette  
arbeidsstedet så nøyaktig som mulig.**  
Skriv f.eks. jordbruk, produksjon av møbler,  
leiebiltransport, bokhandel, salg av biler e.l.

Virksomhet: .....

**8. Hvilket yrke (tittel) hadde De  
på dette arbeidsstedet?**  
Skriv f.eks. hjemmehjelp, rørlegger,  
sykepleier, damefrisør, rengjørings-  
hjelp, platearbeider, reklamekonsulent e.l.

Yrke: .....

**9. På hvilken måte er/var De knyttet til arbeidsstedet  
De har oppgitt i spørsmål 6?**1  Som fast eller midlertidig ansatt2  Som selvstendig (eier) 3  Som familiemedlem  
uten fast lønn  
i familiebedrift**10. Hvor mange timer inntektsgivende arbeid utførte De i året fra 1. nov. -79 til 31. okt. -80?**  
Ta med alt inntektsgivende arbeid De utførte i hele perioden.1  100 - 499  
arbeidstimer2  500 - 999  
arbeidstimer3  1000 - 1299  
arbeidstimer4  1300 arbeidstimer  
eller flere

H

**11. Hvor mange timer inntektsgivende arbeid utførte De i uken 25. - 31. okt.?**1  Ingen, arbeide ikke  
denne uken2  1 - 9  
timer4  20 - 29  
timerArbeide De ikke denne  
uken, skal De ikke fylle  
ut resten av skjemaet3  10 - 19  
timer5  30 timer  
eller flere**12. Hvor møtte De på arbeid i uken 25. - 31. okt.?**1  Jeg møtte fast på samme  
arbeidssted/adresse som  
er oppgitt i spørsmål 62  Jeg møtte fast på annet sted..... kommune  
(Skriv navnet på kommunen)3  Jeg møtte på  
forskjellige steder  
denne ukenMøtte De på forskjellige  
steder denne uken, skal  
De ikke fylle ut resten  
av skjemaet**13. Hvor ofte reiste eller gikk De fra Deres hjem-  
sted til arbeidsstedet i uken 25. - 31. okt.?**  
Se rettledningen.1  1 gang 3  4 ganger  
eller flere2  2 - 3 ganger 4  Var ikke på  
hjemstedet  
denne uken**14. Hvor lang tid brukte De vanligvis fra Deres  
hjemsted til arbeidsstedet (én vei) i uken  
25. - 31. okt.?**1  0 - 14 min. 3  30 - 44 min.2  15 - 29 min. 4  45 min.  
eller mer**15. Hvilke transportmidler brukte De vanligvis fra Deres  
hjemsted til arbeidsstedet (én vei) i uken 25. - 31. okt.?**  
Sett flere kryss hvis nødvendig1  Bil 3  Tog, trikk,  
T-bane 5  Brukte sykkel  
Gikk i mer  
enn 10 min2  Buss 4  Båt 6  Annet



# Boligskjema

## Folke- og boligteiling 1980

Undergitt  
taushetsplikt

Statistisk  
Sentralbyrå  
Folke-  
tellingskontoret

For hver leilighet skal det nyttes bare en svar-  
konvolutt. Alle personskjemaene og det utfylte  
boligskjemaet sendes samlet i svarkonvolutten.

Lovhjemmel

Stortingsvedtak av 16. november 1978 med hjemmel i lov nr 2 av 25. april 1907

SETT KRYSS SLIK:

IKKE SLIK:

BRUK HELST  
BLYANT ELLER  
BLÅ/SVART  
KULEPENN.

H

1. Har andre som bor i leiligheten mottatt boligskjema? 1  Nei 2  Ja

Les teksten under midten på  
skjemaet før De fortsetter.

2. Hvor mange rom på 6m<sup>2</sup>  
eller mer er det i leiligheten?  
Ta ikke med kjøkken, bad og gang

1 rom  5 rom

2 rom  6 rom

3 rom  7 rom

4 rom  8 rom eller  
flere

3. Hvor stor er leiligheten,  
målt i kvadratmeter?

1  Under 30m<sup>2</sup> 5  60-79m<sup>2</sup>

2  30-39m<sup>2</sup> 6  80-99m<sup>2</sup>

3  40-49m<sup>2</sup> 7  100-129m<sup>2</sup>

4  50-59m<sup>2</sup> 8  130m<sup>2</sup>  
eller mer

4. Hva slags eie-/leieforhold er det til leiligheten?  
Sett bare ett kryss.

1  Jeg/vi eier den gjennom  
borettslag, aksjeselskap e.l.

2  Jeg/vi eier den alene  
eller sammen med andre

3  Jeg/vi leier den ved  
vanlig leiekontrakt

4  Jeg/vi leier den gjennom  
arbeidsforhold (tjenestebolig)

5  Jeg/vi leier den for et  
bestemt avgrenset tidsrom

6  Jeg/vi leier den på  
andre vilkår enn de  
som er nevnt over

5. Hvor stort kjøkken er det i leiligheten?

1  Kjøkkenet er 6m<sup>2</sup>  
eller større

2  Kjøkkenet er  
mindre  
enn 6m<sup>2</sup>

3  Det er  
ikke kjøkken  
i leiligheten

6. Hva slags WC/do har de som bor i leiligheten  
adgang til?

2  Vannklosett  
utenfor leiligheten

1  Vannklosett  
i leiligheten

3  Annet avtrede

7. Hva er leilighetens viktigste oppvarmingskilde?

1  Sentralvarme  
(radiatorer e.l.)

2  Elektriske ovner,  
varmekabler e.l.

3  Ovner for flytende  
brensel (olje, parafin e.l.)

4  Ovner for fast  
brensel (ved, koks e.l.)

### Spørsmål 8 - 15 nedenfor skal også besvares

Hvis det er mottatt ett boligskjema i leiligheten,  
fylles det ut og sendes tilbake i svarkonvolutt-  
ten sammen med alle personskjemaene.

Hvis flere i leiligheten har mottatt boligskjema  
og svarkonvolutt, så gjør følgende:

1. Ta kontakt med den (de) andre som har mottatt boligskjema.
2. Fyll ut ett av boligskjemaene.
3. Send dette skjemaet sammen med de utfylte personskjemaene tilbake i samme svarkonvolutten.

8. Er det pipe i leiligheten?

1  Ja 2  Nei

9. Er det montert brenselovn  
eller peis i leiligheten?

1  Ja 2  Nei

10. Er det bad eller dusj i  
leiligheten?

1  Ja 2  Nei

11. Er det telefon i  
leiligheten?

1  Ja 2  Nei

12. Disponerer noen av dem som  
bor i leiligheten personbil?

1  Ja 2  Nei

H

13. Hva slags hus ligger leiligheten i? Se rettlødingen.

1  Våningshus i tilknytning til gårds-  
drift (hovedbygning, kårbolig,  
forpakterbolig e.l.)

2  Frittliggende enebolig (enebolig med  
minst en halv meters avstand til  
nærmeste hus)

3  Hus i kjede, rekkehus, terrassehus  
eller vertikalt delt tomannsbolig

4  Horisontalt delt tomannsbolig

5  Annet boligbygg med  
mindre enn 3 etasjer

6  Blokk, leiegård eller  
annet boligbygg med  
3 etasjer eller mer

7  Forretningsbygg, verkstedbygg e.l.

8  Hotell, pensjonat, aldershjem, barnehjem,  
sykehus, militærforlegning eller annet  
bygg for felleshusholdning

14. Når ble huset bygd?

1  1900 eller før 5  1946 - 1950

2  1901 - 1920 6  1951 - 1960

3  1921 - 1940 7  1961 - 1970

4  1941 - 1945 8  1971 - 1980

15. Hvor mange leiligheter er det i huset? Rettlødingen beskriver hva vi mener med hus og leilighet

1 leilighet  2 leiligheter  3 leiligheter  4 leiligheter  5 leiligheter

Hvis det er 6 leiligheter eller flere,  
oppgi antallet her →