

GRUNNKRETSER OG TETTSTEDER



DOKUMENTASJON 1980

0901 **RISØR**

FORORD

Med bakgrunn i det økende behovet for statistikk for mindre områder innen kommunene og på tvers av kommunegrensene, startet Statistisk Sentralbyrå i 1976 arbeidet med en generell, stabil kretsinndeling. Kretsene blir kalt grunnkretser for å unngå forvekslinger med tidligere folketellingskretser og eksisterende skole- og valgkretser som dekker mer spesielle behov.

Et vesentlig siktepunkt var å kunne gi detaljert geografisk statistikk fra landbrukstellingen i 1979 og folke- og bolig tellingen i 1980, men hensikten var også å få en geografisk enhet mer egnet for løpende statistikk.

Utgangspunktet for inndelingen har vært folketellingskretsene i 1970, men disse måtte mange steder nøye revideres i samråd med kommunene for å bli bedre egnet som en generell, geografisk basisenhet.

Formålet med dette heftet er å dokumentere kretsinnndelingen og lette arbeidet med analyser og praktisk bruk av kretsdata. Data for grunnkretser blir bl.a. tilgjengelige i egne kommunehefter fra Folke- og bolig tellingen 1980. I de enkelte kommuner og i Statistisk Sentralbyrå finnes det også foreløpige befolkningstall pr. 1/7-79 og 1/11-80 for grunnkretser.

Prinsippene for kretsinnndelingen ble utformet gjennom drøftinger med brukere og gjennom et prøveprosjekt, og er beskrevet i et eget notat "Veiledning ved inndeling av kommunene i grunnkretser". Statistisk Sentralbyrå. 1977. Det blir også tatt sikte på å drøfte erfaringer fra arbeidet og utviklingsperspektiver nærmere i et særskilt hefte.

Utviklingen av GAB-systemet (Grunneiendom-, Adresse- og Bygningsregister) vil gi et regelmessig vedlikehold av bl.a. et adresseregister med koder for grunnkrets. Dette vil i framtida gi muligheter for bl.a. befolkningsstatistikk for grunnkretser, og lette oversikten i kommunene. Grunnkretsinnndelingen skal heretter holdes mest mulig fast. Det vil imidlertid kunne forekomme feilregistreringer. Henvendelser om slike feilregistreringer og spørsmål om eventuelle endringer i grunnkretsinnndelingen skal rettes til Fylkeskartkontoret i det aktuelle fylket, som vil ta saken opp med Byrådet. Spørsmål om grunnkretsinnndelingen generelt og arbeidet med den kan også rettes til Statistisk Sentralbyrå, Kongsvinger.

Arbeidet med kretsinnndelingen, som har hatt økonomisk støtte fra Miljøverndepartementet, har vært ledet av førstekonsulent Jan Byfuglien og konsulent Ole Ragnar Langen.

Statistisk Sentralbyrå, Oslo, juni 1981

Odd Aukrust

Eivind Hoffmann

INNHold

	Side
Generelt om grunnkretsinnndelingen, avgrensingen av tettsteder og registrering av kirkesogn/kapelldistrikt	3
Spesielle merknader til gjennomføringen i Risør kommune	8
Omfanget av grunnkretsene, fordelt på tett og spredt bebyggelse	10
Kart over inndelingen i grunnkretser	14
Sammenliknbarheten mellom grunnkretsene 1980 og folketellingskretsene 1970	17
Sammenliknbarheten mellom delområdene 1980 og folketellingskretsene 1970 og 1960	17
Oversikt over kirkesogn/kapelldistrikt (menighet)	18
Oversikt over tettstedene	18
Kart over avgrensing av tettstedene	19
V e d l e g g	
1. Kartskisse over kretsinnndelingen i 1970	20
2. Oversiktskart over tettbygde kretser i 1970	21

GENERELT OM GRUNNKRETSINNDELINGEN, AVGRENSINGEN AV TETTSTEDER OG REGISTRERING AV KIRKESOGN/KAPELLDISTRIKT

Førmålet med og nytten av grunnkretsinnndelingen

Formålet med å dele kommunen inn i grunnkretser er å lage små stabile geografiske enheter som kan gi et fleksibelt statistisk grunnlag for kommunal og regional analyse, forvaltning og planlegging. Foruten å nytte disse slik de er, kan grunnkretsene grupperes til enheter som varierer fra formål til formål. Som minste byggekloss kan grunnkretsen settes sammen til geografiske enheter som er formålstjenlige f.eks. i planleggingen av eldreomsorgen eller til å studere utviklingen av elevgrunnet i grunnskolen på ulike alderstrinn. Aktuelle grupperingsenheter som kan gå på tvers av kommunegrensene er f.eks. vassdragsregioner og arbeidsmarkedsregioner.

I første omgang kommer Statistisk Sentralbyrå til å nytte inndelingen til å presentere data fra landbrukstillingen i 1979 og folke- og boligstillingen i 1980. Som en kontroll på at det arbeidet som er gjort er riktig har en laget tabeller pr. 1/7-79 og 1/11-80 som gir befolkningstall fordelt på alder, kjønn og type bebyggelse.

Krav til grunnkretsinnndelingen

Ut fra de formål inndelingen i grunnkretser skal tjene, ble det stilt en del krav som vi nedenfor kort skal gjennomgå.

1. Grunnkretsene må utformes slik at grensene er uforanderlige over en rimelig tidsperiode. Dette er et særdeles viktig krav. Stabile kretser er en helt avgjørende forutsetning for å kunne følge endringer på kretsnivå over tid. (se nedenfor).

Nå har dessverre kartgrunnet mange steder vært svært dårlig. Dette gjør at en spesielt i ubebodde områder må regne med at grensene må justeres slik at de faller sammen med eiendomsgrensene. Grunnkretsenes omfang er definert ved adressene (gards- og bruksnr. eller gateadresse). En del steder er imidlertid eiendommene så store at en må regne med at grunnkretsgrensa må trekkes på tvers av eiendomsgrensa. Videre må en regne med endringer av grensene i ubebodde områder dersom disse blir bebygd med boliger, industri o.l. og grensene går på tvers av den nye bebyggelsen. De eneste endringer som kan tillates i beboede områder er deling eller sammenslåinger av hele grunnkretser. Der nytt kartgrunnet viser at grensene i bebodde områder er trukket feil, må grensene på kartet justeres slik at de blir i samsvar med beskrivelsen (gateadresser eller gards- og bruksnr.).

2. Kretsene er i størst mulig grad søkt gjort sammenlignbare med folketellingskretsene i 1970 og tidligere tellinger slik at en kan følge utviklingen bakover i tid. Dette kravet strir imidlertid ofte mot kravet om at inndelingen skal bestå av sammenhengende geografiske områder og være hensiktsmessig til kommunal og regional planlegging. Der den gamle inndelingen fra folketellingen i 1970 ikke kunne nyttes direkte, har en likevel forsøkt å lage større enheter innen kommunen som kan sammenlignes. I noen tilfeller har ikke dette lyktes, enten ved at den gamle inndelingen bestod av ikke geografisk sammenhengende områder, eller fordi dette ville føre til en inndeling som kommunen mente ikke var formålstjenlig.

3. Grunnkretsene skal ikke være for store eller variere for mye i folketall og areal. Dette kravet er viktig for at grunnkretsen kan fungere som byggekloss ved inndeling i regioner av ulike slag. I spredtbygde strøk ble det som utgangspunkt sagt at grunnkretsene ikke burde overstige 300-400 personer og i tettbygde strøk 500-600 personer.

Arealet i kretsene bør heller ikke variere for mye. Spesielt større ubebodde områder som f.eks. Finnmarksvidda og Hardangervidda, er delt inn i ubebodde grunnkretser, der grensene er lagt i vannskillinger.

Grensene for grunnkretsene er også forsøkt lagt slik at de i størst mulig grad er ensartede når det gjelder bebyggelsesstruktur, natur- og næringsgrunnlag og slik at de kommunikasjonsmessig hører sammen. Folketellingskretser fra 1970 er f.eks. ofte blitt delt fordi de enkelte deler av kretsen nå ikke lengre hører sammen kommunikasjonsmessig.

Inndelingen i delområder (bydeler/bygdelag)

Størrelsen på kommunene varierer svært mye. Det var derfor behov for å lage en fast inndeling som kunne gi data på et mer overordnet nivå enn grunnkretsen. En slik områdeinndeling vil være bedre egnet for data som blir for detaljert på kretsnivå samtidig som den vil være bedre egnet enn kretser til regionale oversiktsanalyser. Ut fra statistiske formål ble derfor grunnkretsene gruppert til delområder. Delområdene er angitt ved de to første sifrene i det 4-sifrede grunnkretsnummeret, mens de to siste sifrene angir nummeret på grunnkretsen innenfor delområdet.

Delområdene har som hovedregel 1 000-3 000 innbyggere i spredtbygde strøk og 3 000-6 000 i mer tettbygde strøk. Kommuner med under 1 000-2 000 innbyggere er vanligvis ikke delt inn i delområder.

Registrering av tettsted

Ved Folketellingene 1960 og 1970 var kretsinnndelingen knyttet direkte til inndelingen i tettsteder. Dette er uheldig fordi tettstedsgrensene endrer seg over tid. Det er imidlertid fortsatt ønskelig å registrere tettbebyggelsen da dette er den eneste måten en kan få et realistisk bilde av utviklingen i urbaniseringen i Norge. Den enkelte adresse er derfor registrert med en egen kode for om adressen ligger innenfor eller utenfor tettsted, uavhengig av grunnkretsinnndelingen. Det er videre bygd opp et eget tettstedsregister som grupperer sammen tettbebyggelsen i de enkelte grunnkretser til tettsteder.

For at en hussamling skal kunne registreres som et tettsted må det ha minst 200 personer der og avstanden mellom husene må normalt ikke overstige 50 meter. Har en derimot fått en kjerne med 200 innbyggere, kan en vise mer skjønn ved avgrensingen. Husklynger som naturlig hører med til tettstedet, tas med selv om avstanden overskrider 50 meter. Avstanden mellom nærmeste hus i kjernen og den lille klynga, bør imidlertid ikke overstige 400 meter. Er avstanden større bør husklynga være stor nok til å danne eget tettsted. Grensene for tettstedene slik de er beskrevet i dette heftet, skal vise grensa for bebyggelsen slik den er 1. november 1980 og ikke inneholde områder som er blitt eller blir bebyggt seinere. Bebyggelse som skal regnes med i tettbebyggelsen er boliger, industri, forretninger, offentlige bygninger, idrettsanlegg o.l. Hytter og ren gardsbebyggelse skal bare regnes med i tettstedet dersom det ligger i eller i tilknytning til tettstedet, dvs. mindre enn 50 meter fra nærmeste hus i "kjernen" eller den lille husklynga som ligger over 50 meter fra "kjernen".

I praksis vil det finnes områder innenfor tettstedene der avstanden mellom husene overstiger 50 meter. Dette kan f.eks. være i industriområder eller idrettsanlegg som ligger i tilknytning til tettstedene. Videre kan det være naturlige hindringer som bergknauser, elver eller dyrkbare områder som en ikke får bygge ut.

Ved avgrensingen av tettstedene har Byrået støtt på en rekke praktiske problemer som har sammenheng med at dette arbeidet er noe som har vært nytt for de kommunale myndigheter. Praksis ved avgrensingene kan derfor variere noe, men dette gir trolig ikke større registreringsfeil enn ved den metode som ble nyttet i 1970. En regner med at feil vil bli korrigert etter hvert som kommunen skal ajourføre grensene.

Hvert tettsted er tildelt et firesifret nummer i tillegg til kommune-nummeret.

Registrering av kirkesogn og kapelldistrikt (menigheter)

Ved tidligere folketellinger har det vært et krav av folketellingskretsene skulle følge grensene for kirkesognene. Dette har en del steder vist seg utilfredsstillende da sognegrensene har vært foreldet i forhold til dagens bosettingsmønster. For å få statistikk for kirkesogn/kapelldistrikt er kirkesogn/kapelldistrikt registrert uavhengig av grunnkretsinnndelingen. Grensene for kirkesogn/kapelldistrikt kan derfor avvike fra grunnkretsgrensene, men de kirkelige myndigheter er oppfordret til å tilpasse de kirkelige inndelingene slik at grensene faller sammen med grensene for grunnkretsene. Dette letter registrering og ajourhold. Det er laget en egen katalog som grupperer menigheter til prestegjeld, prosti og bispedømme.

Sammenlignbarhet med tidligere folketellinger

Ett av kravene som er satt til inndelingen i grunnkretser er at en bør forsøke å få til en så god sammenlignbarhet med folketellingskretsene i 1970 som mulig. I tabellene 2 og 3 har vi vist sammenlignbarheten mellom grunnkretsene 1980 og folketellingskretsene 1970 og delområdene og folketellingskretsene 1970 og 1960. Sammenlignbarheten er funnet ved å sammenligne kart fra de ulike tellingene. Det er ikke tatt hensyn til endringer av grensene i ubebodde strøk. Nøyaktigheten vil også avhenge av kvaliteten av kartgrunnlaget. Ved nærmere studium av adressene i de enkelte grunnkretsene kan en oppdage differanser mellom de ulike tidspunktene som ikke er oppdaget ved å sammenligne kart. Slike differanser kan skyldes feil ved tidligere tellinger.

Det arbeides med en omkoding av 1970-materialet til delområder i 1980, og det er også lagt til rette for en omkoding av 1970-kretser til grunnkrets 1980. Byrådet har imidlertid foreløpig ikke ressurser til å gjennomføre dette.

Dokumentasjon av kretsinnndelingen

Grunnkretser, tettsteder og kirkesogn/kapelldistrikt er dokumentert ved hjelp av kart og lister.

Kartdokumentasjonen er av varierende kvalitet. Alle grunnkretser i spredtbygde strøk er tegnet inn på kart i M 1:50 000. I tettbygde strøk er grunnkretsene tegnet inn på økonomisk kartverk av varierende målestokk 1:5 000, 1:10 000 og 1:20 000. Tettstedsgrensene er tegnet inn på kart i samme målestokk. Dessverre er det enkelte tettbygde områder hvor økonomisk kartverk ennå ikke finnes. Her er kretsinnndelingen og tettstedsavgrænsingen dokumentert enten på reguleringskart i M 1:2 000, 1:1 000 eller 1:500 eller på flyfoto av ulik målestokk. Kirkesogn/kapelldistriktene er for de fleste prestegjeld dokumentert

på kart i M 1:50 000. Byrået og kommunen skal ha den samme dokumentasjonen. Flere kommuner har lagt grunnkretsgrensene og avgrensingen av tettstedene på egne folier.

I Byrået blir grunnkretsgrensene digitalisert (koordinatsatt) automatisk på kartgrunnlag i M 1:50 000 og økonomisk kartverk i tettbygde strøk. Videre blir tettstedsgrensene også digitalisert, vesentlig ut fra økonomisk kart i M 1:10 000. Kartene i dette notatet er framstilt ved hjelp av folier uttegnet på grunnlag av digitaliserte grunnkretsgrenser og tettstedsgrenser.

Disse inndelingene er kodet inn i adresseregisteret i Byrået. Adresseregisteret inneholder bare bebodde adresser og bygger på folkeregisterets Magnetbåndregister. Dette adresseregisteret vil danne grunnlaget for etablering av Adresseregisteret i GAB-systemet (Grunneiendom-, Adresse- og Bygningsregister).

Kvaliteten på det foreløpige adresseregisteret er noe ujamn. Det har manglet presise retningslinjer for adressekodning i folkeregistrene. Noen har f.eks. nyttet fiktive adresser som ikke samsvarer med den offisielle matrikkelen. I tabell 1 kan det derfor finnes en del adresser som ikke kan regnes som offisielle adresser. Dette gjelder f.eks. bebodde eiendommer på statsgrunn i en del kommuner. Etter hvert blir offisiell adressering mer utbredt og ensartet, og registrene blir da lagt om.

Adresseregisteret kan inneholde enkelte adresser som er kodet i feil grunnkrets eller med feil type bebyggelse. Dette er imidlertid etableringsfeil som en regner med vil bli rettet opp etter hvert som registeret blir vedlikeholdt av kommunen.

Byrået har etablert et adresseregister pr. 1/7-79 og et pr. 1/11-80.

Den praktiske gjennomføringen

Det ble lagt stor vekt på å trekke kommunene aktivt inn i arbeidet med å fastlegge grunnkretsene og å avgrense tettstedene. Uten kommunenes lokalkunnskap ville det ikke ha vært mulig å kode adresseregisteret fullt ut, samtidig som kommunene er de eneste som kunne lage en inndeling som var brukbar for kommunal forvaltning og planlegging.

Allerede i 1976 ble de første kommunene kontaktet. Hver kommune fikk tilsendt et notat hvor omfanget av den enkelte folketellingskrets i 1970 var regnet opp. I notatet var det også et forslag eller skisse til inndeling i delområder og grunnkretser. Detaljeringen i forslaget var avhengig av kvaliteten på den gamle inndelingen og dokumentasjonen fra 1970. Kommunen ble bedt om å ta hensyn til framtidig utbygging. Samtidig ble kommunen bedt om å avgrense de husklyngene som tilfredsstilte kravene til tettsted eller som en ventet ville

tilfredsstille kravene ved utgangen av 1980. Etter korrespondanse og kontakt over telefon ble inndelingen fastlagt og tettstedene avgrenset. Inndelingen i grunnkretser og avgrensingen av tettstedene kan i et mindre antall kommuner av ulike grunner være av mindre bra kvalitet. Likevel bør en så langt det er mulig unngå å endre kretsinnndelingen, da dette vil ødelegge kontinuiteten i statistikken.

Høsten 1979 og 1980 ble det foretatt en ajourføring fram til 1/7-79. I første halvpart av 1981 ble så kretsinnndelingen, tettstedene og kirkesogn/kapelldistrikt ajourført pr. 1/11-80.

For å få kartlagt inndelingen i kirkesogn/kapelldistrikt ble sognepresten i hvert prestegjeld kontaktet. Sognepresten fikk tilsendt et kart der grunnkretsene var tegnet inn og ble bedt om å tegne inn grensene for kirkesogn/kapelldistrikt på kartet. Der grunnkretsene ble delt av et kirkesogn/kapelldistrikt ble prestene bedt om å liste opp de adresser i grunnkretsen som falt innenfor de enkelte kirkesogn/kapelldistrikt. Materialet ble så sendt Byrået via fylkeskartkontorene og bispedømmerådene som skulle foreta en første kontroll av materialet.

SPESIELLE MERKNADER TIL GJENNOMFØRINGEN I RISØR KOMMUNE

Ved folketellingen i 1970 var kommunen delt inn i 32 folketellingskretser. Av disse svarte kretsene 1-18 til tettstedet Risør og krets 29 til tettstedet Sønedeled.

Tallet på grunnkretser er 39. Det er 3 delområder i kommunen. To av delområdene svarer stort sett til Risør tettsted med nærmeste omland.

Det er gjort en del endringer i kretsinnndelingen, spesielt i og nær tettstedet Risør. I tabellen nedenfor har vi vist folketallet i en del grunnkretser som består av deler av to folketellingskretser.

Grunnkrets 1980	Folketellingskrets 1970	Folketall 1980	Folketall 1970
0201	19	66	47
0201	27	37	46
0210	22	150	191
0210	19	9	10
0212	23	309	308
0212	24	1	1
0213	22	69	74
0213	27	130	132

Gnr. 50 bnr. 8 i grunnkrets 0301 er vel feil kodet. Resten av gnr. 50 bnr. 8 er kodet i grunnkrets 0304. I alt boddet det 5 personer på denne adressen i grunnkrets 0301.

Personer uten fast bopel (UFBO) i grunnkrets 0302 skal vel ikke kodes til noen bestemt grunnkrets.

Gnr. 9450 bnr. 5 i grunnkrets 0303 skal være Vestlia hus nr. 5.

TABELL 1. OMFANGET AV GRUNNKRETSENE, FORDELT PÅ TETT OG SPREDT BEBYGGELSE.

GRUNN- KRETSNR	NAVNET PÅ GRUNNKRETSEN	TYPE BEBYGGELSE	OMFANGET AV GRUNNKRETSENE
01 RISØR			
0101	SOLSIDEN	TETT	HAVNEG 1-5,8
		TETT	KRAGSGT 3,5,7
		TETT	SOLSIDEN 6,8,10,12,14,30,32,34,38,42,44,46,48,50
		TETT	STORGT 2,4,10,12
		TETT	TORVET 1,3
		TETT	URBK 1-7,9-11,14-24,26
0102	BUVIKA	TETT	ALMEVN 1-2,4-5,7
		TETT	BUVIKBK 1-2,4-5,7-20,22,24,26,28,30,32,36,38
		TETT	BUVIKVN 1,3-4,8-14,17-20,25-38,41,43
0103	ALMEHEIA	TETT	ALMEVN 8-13
0104	TJÆRHJELLEN/LINDDALEN	TETT	KRANTOPPEN 1-9,11,13-18,20,22,24
		TETT	KRANV 51,53,55,57,59,61,63-67,69-73,75,77
		TETT	LINDDALSV 11,13,15,17,19,22,24,26,28,30,32,34,36,49,57,59
0105	KRANA	TETT	GAMLE KRANVN 2-3,5,7-16,18
		TETT	KRANV 10
		TETT	HELLERSKILV 1-2
		TETT	KONVALLVN 1-8,10,12-16,18,20
		TETT	KORSTVEDTVN 1,3-7,12,14,16,18
		TETT	KRANV 1-6,10-11,13-24,27,29-38,42,45-49,51-52,54,65
		TETT	LINDDALSV 1-10,14,16,18,20
0106	LØKKA	TETT	KIRKEGÅRDSBAKKEN 1-2
		TETT	LØKKEVEIEN 1-8,10
		TETT	SIRISVEI 1-5
		TETT	SKIVN 1-5,9,11
		TETT	TJENNGT 14,17,21,23,25,27-28,30-33,35-36,40,42
0107	RISØRHUSET	TETT	FRIKIRKEGT 2,4-13
		TETT	HASDALGT 37,39,41
		TETT	KRAGSGT 39,41,43,45,47,49-50,53,55-58,60,62,66-69
		TETT	SKOLEGT 3,5
0108	VIDDEFJELL	TETT	HEIV 2,4,6
		TETT	RINGV 8
		TETT	LYNGV 1-2
		TETT	RINGVN 1-4,6-32,34,36-41,43,45,47
		TETT	SKAUVN 2-11,13,15,17,19,21,23
		TETT	VARDEV 1-8,10,12,14
		TETT	VIDDEFJELLVN 2-9,11,16-20,22,24
0109	TANGEN	TETT	ENGHAUG 1,5
		TETT	KASTELLV 1-3,5-10,13-23,25-26,30,32,34,36
		TETT	NYGT 1-3
		TETT	STRANDEN 1-2,4,6
		TETT	TANGENGT 2,4,10,12,14,22,26,28,30,32,34,36,38,40,42
		TETT	TANGENSTREDET 2
0110	STEINRAMLA	TETT	NYGT 4,6-8,10,12,14,16,18
		TETT	STEINRAMLA 3-5,7,9-10,12,14,16,18,20
		TETT	TANGENGT 23,25,27,29,31,33,35,37,39,41,43
0111	ENGHAVEN	TETT	ENGHAUGT 2,4,6-11,15,17,19,21,23,25,27,29,31
		TETT	HASDALGT 6,8,10,12
		TETT	LILLEVARDSGT 1-2,4,6
		TETT	MELKEVEIEN 1,3,5,7
		TETT	NYGT 5,9,11,13,15,17,19,21-22,24
		TETT	RÅDHUSGT 5,7,9,12,14,16,18,20,22,24,26
		TETT	SMALGANGEN 1-2,4
		TETT	TANGENGT 5,7,9,13,15,17-18

TABELL 1. OMFANGET AV GRUNNKRETSENE, FORDELT PÅ TETT OG SPREDT BEBYGGELSE.

GRUNN- KRETSNR	NAVNET PÅ GRUNNKRETSEN	TYPE BEBYGGELSE	OMFANGET AV GRUNNKRETSENE
0112	RÅDHUSET	TETT	HASDALGT 1,3,5,9,11,13,15
		TETT	RÅDHUSGT 1-4,8,10
		TETT	RÅDHUSSTR 1-3
		TETT	STRANDGT 9,11,17,19,21
		TETT	TANGENGT 1
		TETT	TRAPPEGT 2,4,8
		TETT	ØVREGT 2-3,7-8,10,12-15
0113	KAMPERHAUG	TETT	HASDALGT 17,19,21,23,25
		TETT	KAMPERHAUGVN 1-4,7-12,14,16,18,20,22,24
		TETT	KRAGSGT 2,4,6,10
		TETT	LILLE TRAPPEGT 1-3,5-7,10,12
		TETT	STORGT 14,18,24,26,32
		TETT	STRANDGT 1,3,7
		TETT	TRAPPEGT 1,3,5,7,11
		TETT	ØVREG 16,18-22,24-25,27,29
0114	MEIERIET	TETT	FJELLGT 1,3-5,7-14,16
		TETT	HASDALGT 27,29
		TETT	KRAGSGT 16,18,20,22,24,28,30,32,34,36,38,40,46
		TETT	SKOLEGT 2,4,6,8,12
		TETT	STORGT 15,17,19,21,23,25,27,29
0115	KIRKEBERGET	TETT	CARSTENSENSG 2,6,10,12,16
		TETT	KIRKEBERGET 1-4,6-7,9,11,13,17,19,23
		TETT	KRAGSG 11,13,15,17,19,21,23,25,27,29,33,35
		TETT	STORGT 7,9,11
0116	RISØR KIRKE	TETT	CARSTENSENSGT 1,3,7,9
		TETT	KIRKEGT 2,4,6
		TETT	PRESTEG 3-5,11,13
		TETT	SYKEHUSG 7
		TETT	STORG 5
		TETT	SYKEHUSGT 1-5,7,9
		TETT	TJENNGT 1-2,4,6
		TETT	TREKTA 3-4,6-7,10-13,15
02 SØNDELED YTRE			
0201	BARMEN	SPREDT	SUNDSVN 21,23,25-26,29,31,37
		SPREDT	SVALEV 1,3-6
		SPREDT	GNR. 18 BNR. 5,12,17,30
		SPREDT	GNR. 19 BNR. 1-3,8
		SPREDT	GNR. 41 BNR. 1
		SPREDT	GNR. 42 BNR. 1-2,11
		SPREDT	GNR. 43 BNR. 1,10
		SPREDT	GNR. 44 BNR. 1,3-7
0202	FRYDENDAL	TETT	FURUMOVN 3,16,18,20-21,28-29,31
		TETT	KRAGSG 72-77,80-81,83-84,86,88,92,94,100,102,104,106,108,110,112,116,118,120,122,128,132
		TETT	SIRISV 7,9,12
		TETT	SKIVN 15-21
		TETT	TJENNGT 45,47,52,54,58,66,68,72,76
0203	VESTLANDSSTYKKET	TETT	FURUMOVN 2
		TETT	MYRHEIA 1,3-10
		TETT	SOLHAUGV 2,4,6,8
		TETT	SUNDSVN 4,8-9,15-16
		TETT	VESTLANDSSTYKKET 57
		TETT	VESTLANDSSTYKKET 2-7,9,11-12,14-33,37,39,41,43,45,47,49,51,53,55
		TETT	GNR. 13 BNR. 23
		TETT	GNR. 14 BNR. 14,19,22,30,81,147,149
		SPREDT	GNR. 14 BNR. 17
0204	KONVOIBYEN	TETT	GRØNNINGV 1-7,9,11
		TETT	HEIV 7-8,10,14
		TETT	KALTOPPEN 1-9
		TETT	KLYVEREN 2,4,6,8,10,12,14
		TETT	NORDAHL GRIEGSV 1,3,5

TABELL 1. OMFANGET AV GRUNNKRETSENE, FORDELT PÅ TETT OG SPREDT BEBYGGELSE.

GRUNN- KRETSNR	NAVNET PÅ GRUNNKRETSEN	TYPE BEBYGGELSE	OMFANGET AV GRUNNKRETSENE
0204	KONVOIBYEN	TETT TETT TETT TETT TETT	P HANSSONSV 1-6 ROGNEVN 1-5,7-9,11,13,15,17,19,21 SKANSEN 1-5 TYRIVEIEN 1-12,14-24,26,28 UTKIKKEN 1-14,16
0205	RANDVIK	TETT TETT TETT TETT TETT TETT TETT	KLYVEREN 1,3,5,7,9,11 LEIDEREN 1-11,13-20,22,24,26,28,30,32,34, 36,38,40,42,44,46,48,50,52,54,56,58,60,62 MESANEN 1-4,6,8,25 RIGGEN 1-14,16,20,22,24,26,28,30 RØYLEN 1-11,13,15 UTKIKKEN 15,17-18,20-26,28 GNR. 15 BNR. 1
0206	TERNEVEIEN	TETT TETT TETT TETT TETT	GRANITTEN 32,34,36,38,40,42,44,46 TERNEV 14,20 MÅKEV 1-2,5,7,9,11,13-20,22,24,26,30,32,34 TERNEV 1-22,24,26,28,30,32,34 TJENNGT 3
0207	GRUNDESUNDSMYRA	TETT TETT TETT TETT TETT TETT	FLINTEN 1-7,9,11,13,15 GNEISEN 1-5,7 GRANITTEN 1-11,13-18,20,22,24,26,28,30 LERKEV 3 SVALEV 2,20 SVALEV 2,7,10-14,17-19,21-22 GNR. 14 BNR. 15
0208	TRONDAL	SPREDT	GNR. 14 BNR. 4,10,12-13,18,23,26,33,55,58, 61-62,65,67,79,82-83,86,93,106,116,123,131, 163,167-168,170,191
0210	LINDSTØL	SPREDT SPREDT SPREDT SPREDT SPREDT	GNR. 10 BNR. 1 GNR. 11 BNR. 1-4,6,18-19,29,31-34,36-37,39- 40,43-44,46-47 GNR. 12 BNR. 2,4,6-13,15-16,18-21 GNR. 13 BNR. 1,4,6-7,11,35,37,39,50 GNR. 14 BNR. 8,20,134
0211	KRABBESUND	SPREDT SPREDT	GNR. 3 BNR. 1,3,7,18-19,21,26,49 GNR. 4 BNR. 1,6-7,9-10,16-18,24,27,29,33, 45,50,52,61-63,80,82,84,87,111,130,140-141, 194-195,211-213
0212	HOPE	SPREDT SPREDT SPREDT SPREDT SPREDT	GNR. 1 BNR. 1-2,6 GNR. 2 BNR. 2-3,5-8,13,19 GNR. 5 BNR. 1-2,4-6,9,15-17,19-20,22,25-27, 29-31,34,39,45,52,54-55,60,62,90,128 GNR. 6 BNR. 1-2,5-6,8,10,13,16-20,25,29,34, 40,42,45-47,49-52,54,57,60-61,66-67,81,85, 90,92-93,96-98 GNR. 7 BNR. 1-3,5-6,10,12,14
0213	BOSSVIK/TORSKEBERG	SPREDT SPREDT SPREDT SPREDT	GNR. 8 BNR. 1-4,7,15,18-19,25,27,30-32,41, 45,48-50 GNR. 9 BNR. 4,9,20,23 GNR. 39 BNR. 1,4-5,10,13,16,18,23-24,26-34 GNR. 40 BNR. 3,5,7,9-10,13-15,17,20-21,26, 30,33
03	SØNDELED INDRE		
0301	MOEN	SPREDT SPREDT SPREDT SPREDT	GNR. 36 BNR. 1-2,4 GNR. 37 BNR. 1-4,6-7,10,12,16,18,22,25-28, 30 GNR. 38 BNR. 1,3,6-9,15,17-25,27-31,35,38, 41,43,45-48,50,52-54,57,61,63,66-68,70-76, 79-81,83-85,87-88,90-92,95 GNR. 50 BNR. 8

TABELL 1. OMFANGET AV GRUNNKRETSENE, FORDELT PÅ TETT OG SPREDT BEBYGGELSE.

GRUNN- KRETSNR	NAVNET PÅ GRUNNKRETSEN	TYPE BEBYGGELSE	OMFANGET AV GRUNNKRETSENE
0302	RØYSLAND	SPREDT	U F B 0
		SPREDT	GNR. 33 BNR. 2-3, 6, 8, 11-12, 23, 25, 29, 31-33
		SPREDT	GNR. 34 BNR. 1-2, 5, 7, 12, 14-15, 17-25, 28, 31, 33, 35-36, 40-45, 47-49
		SPREDT	GNR. 35 BNR. 1-3
0303	AKLAND	SPREDT	KVIÅSEN 3, 5-7, 9, 11-13, 16-18, 26, 28, 30, 34, 36, 38
		SPREDT	VESTLIA 1, 11
		SPREDT	GNR. 54 BNR. 1, 23-24
		SPREDT	GNR. 55 BNR. 1, 3-4, 7-9, 13
		SPREDT	GNR. 56 BNR. 1-4, 7, 14-16, 18, 21-23, 25, 42, 44, 48-51, 54-60, 64, 66, 71, 73, 85
		SPREDT	GNR. 57 BNR. 1-2
		SPREDT	GNR. 58 BNR. 4-5, 7, 9, 12, 14, 20, 36, 39
		SPREDT	GNR. 9450 BNR. 5
0304	SØNDELED	TETT	BAKKEN 1, 3-4, 6-7, 9, 13, 18, 20, 24
		TETT	BAKKEN 24
		TETT	ØREN 4, 8, 10-11, 14, 18, 20, 22, 24-25, 38, 42, 44, 46, 48, 55-57
		SPREDT	GNR. 50 BNR. 1, 3, 5-6, 8-9, 11-12, 14, 17-19, 21, 23, 36-37, 41, 44, 47, 49-50, 54, 60, 67, 69, 72, 78-79, 82, 86
		SPREDT	GNR. 53 BNR. 1, 3-4, 10-13, 15-16, 18-19, 22, 24, 26, 34, 39, 46-48
0305	HASÅSMYR	TETT	BRATTSTØ 1, 3, 6-7, 13
		TETT	HASÅSVN 2, 4, 11-14, 19, 22-30, 34, 39-41, 43-44, 46, 48, 50, 52, 54, 56, 70
		TETT	RUNDSAGV 3, 8-9, 12, 15, 17-18, 20, 24
		TETT	GNR. 52 BNR. 64
		SPREDT	HASÅSVN 49, 53, 55, 59, 61
		SPREDT	GNR. 51 BNR. 3, 6, 17-18, 23-24, 36
		SPREDT	GNR. 52 BNR. 13, 17, 23, 26, 44, 52-53, 69, 73
0306	SJÅVÅG	SPREDT	GNR. 45 BNR. 1, 3-4, 6, 11, 13, 15, 20-21, 23-24, 27-29, 37-38, 44-45, 51-52
		SPREDT	GNR. 48 BNR. 1, 3
		SPREDT	GNR. 49 BNR. 1, 4, 6, 10-12, 14-15, 27, 32-33
0307	SEVIK	SPREDT	GNR. 46 BNR. 1-3, 7-8, 10-12, 14, 16, 18, 22-23, 29, 31, 34, 39, 41, 44, 46, 52, 57, 59, 64, 83-85, 88, 127, 151-153, 168, 170, 203
		SPREDT	GNR. 47 BNR. 3, 5, 8, 19
0308	HØDNEBØ	SPREDT	GNR. 21 BNR. 1, 3-4
		SPREDT	GNR. 22 BNR. 1, 3, 5
		SPREDT	GNR. 23 BNR. 1-3, 6, 12, 17
		SPREDT	GNR. 24 BNR. 1-3, 5-9, 17-20
		SPREDT	GNR. 25 BNR. 1-3, 5, 8, 12, 14, 26, 40, 43
0309	GJERNES	SPREDT	GNR. 26 BNR. 1-3, 6-7, 9, 11-12, 14-15, 20, 24, 46
		SPREDT	GNR. 27 BNR. 1-2, 4, 8-9, 13, 33
		SPREDT	GNR. 28 BNR. 2-4, 6-7, 9, 35
		SPREDT	GNR. 29 BNR. 1-3, 6-7, 11, 16, 18, 74, 121

0901 RISØR

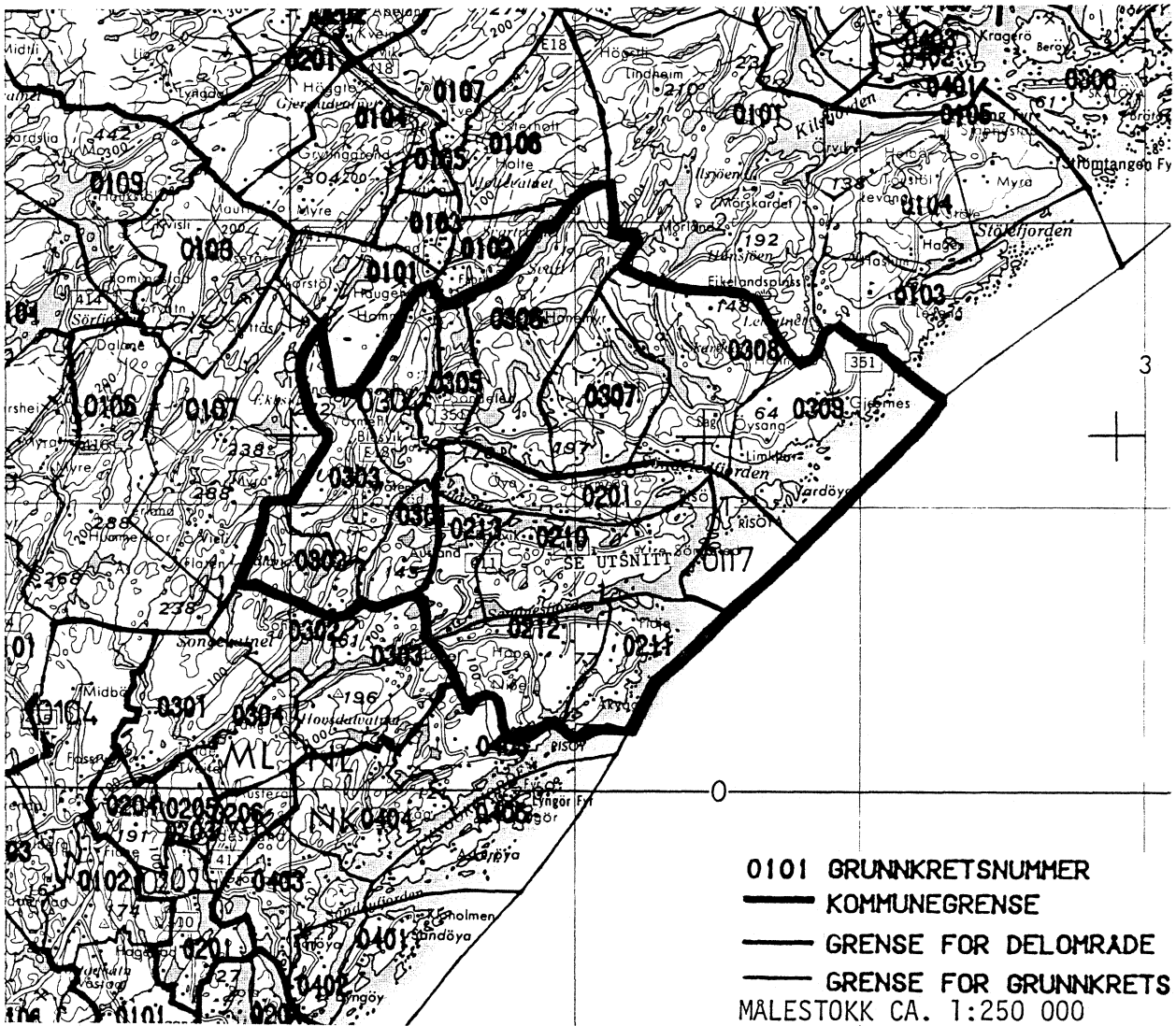

UTSNITT AV KRETSKART

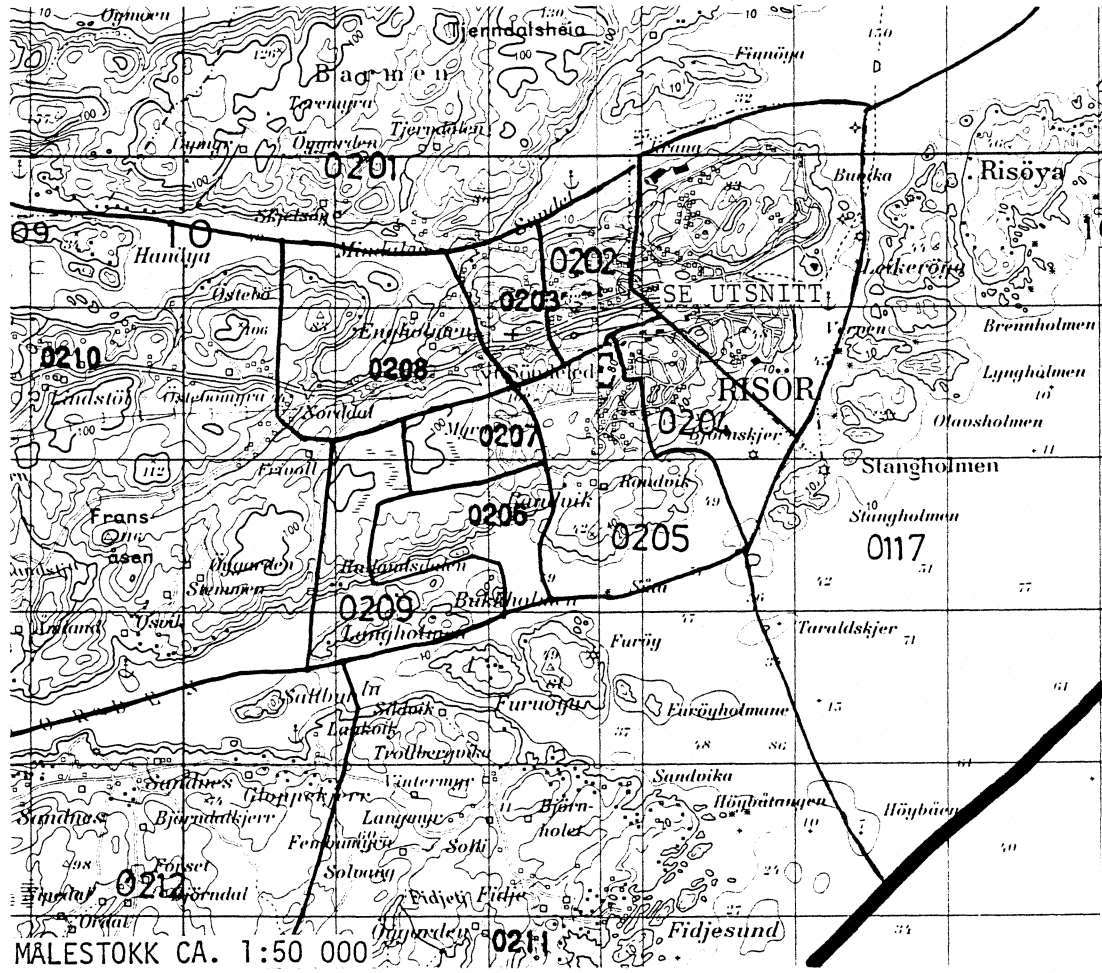

UTSNITT AV KRETSKART

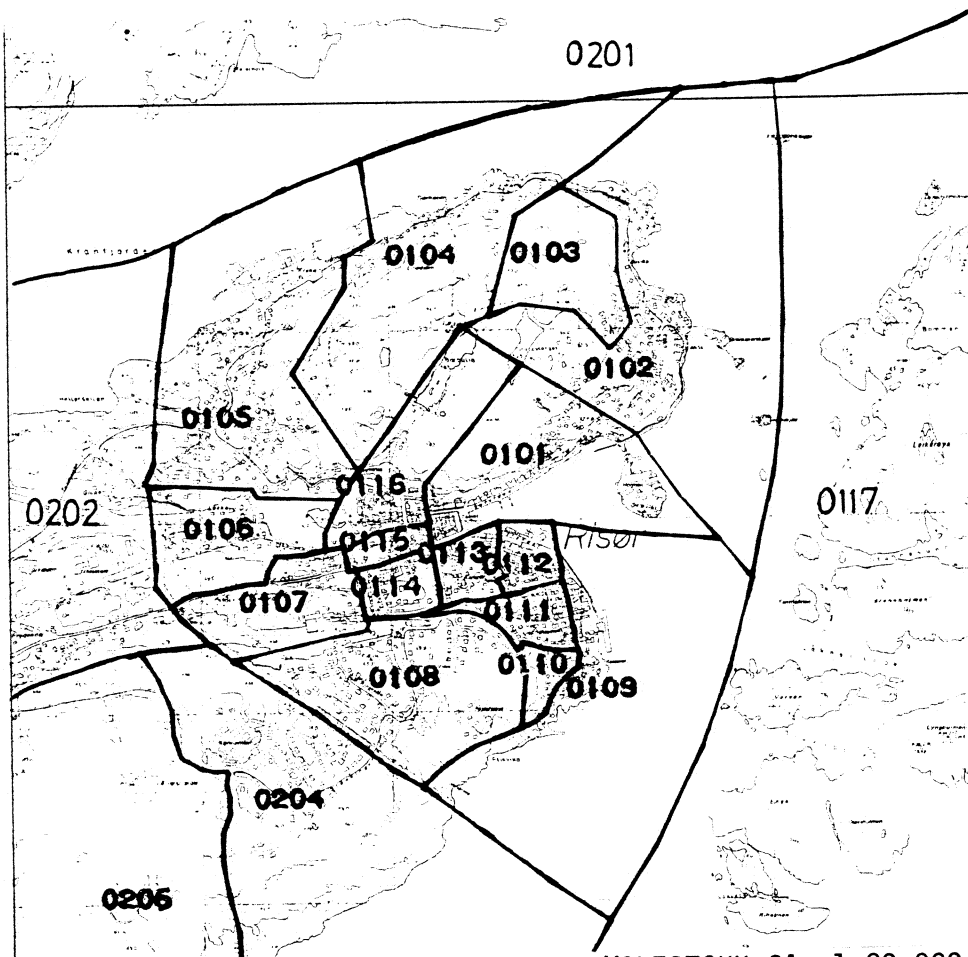

MALESTOKK CA. 1:20 000

TABELL 2. SAMMENLIGNBARHETEN MELLOM GRUNNKRETSENE 1980
OG FOLKETELLINGSKRETSENE 1970

GRUNNKRETS 1980	KOMM 1970	---FOLKETELLINGSKRETS 1970---	
		HEL KRETS	DEL AV KRETS
0101 SOLSIDEN	0901	1	15-16
0102 BUVIKA	0901		2-3
0103 ALMEHEIA	0901		2-3
0104 TJÆRHJELLEN/LINDDALEN	0901		4-5
0105 KRANA	0901		4-5
0106 LØKKA	0901		6
0107 RISØRHUSET	0901		6-7
0108 VIDDEFJELL	0901	8	
0109 TANGEN	0901	9	
0110 STEINRAMLA	0901		10
0111 ENGHAVEN	0901	11	10
0112 RÅDHUSET	0901		12
0113 KAMPERHAUG	0901		12-14
0114 MEIERIET	0901		7,14
0115 KIRKEBERGET	0901		15
0116 RISØR KIRKE	0901		16
0117 ØYER OG HOLMER	0901		UBE30DD
0201 BARMEN	0901		19,27
0202 FRYDENDAL	0901		18
0203 VESTLANDSSTYKKET	0901		18-19
0204 KONVOIBYEN	0901		17
0205 RANDVIK	0901		17,19
0206 TERNEVEIEN	0901		19
0207 GRUNDESUNDSMYRA	0901		19
0208 TRONDAL	0901		19
0209 FRIVOLL	0901		19
0210 LINDSTØL	0901		19,22
0211 KRABBESUND	0901		24
0212 HOPE	0901	23	24
0213 BOSSVIK/TORSKEBERG	0901		22,27
0301 MOEN	0901	26	
0302 RØYSLAND	0901	25	
0303 AKLAND	0901	28	
0304 SØNDELED	0901		29-30
0305 HASÅSMYR	0901		29-30
0306 SJÅVÅRG	0901	31	
0307 SEVIK	0901	32	
0308 HØDNEBØ	0901	20	
0309 GJERNES	0901	21	

KOMMUNE 0901 RISØR

TABELL 3. SAMMENLIGNBARHETEN MELLOM DELOMRÅDENE 1980
OG FOLKETELLINGSKRETSENE 1970 OG 1960

DELOMRÅDE 1980	KOMM 1970	---KRETSENER-1970---		KOMM 1960	---KRETSENER-1960---	
		HELE	DELER AV		HELE	DELER AV
01 RISØR	0901	1-16		0901	1-16	
02 SØNDELED YTRE	0901	17-19		0913	11-12	
	0901	22-24		0913	13-15	
	0901	27		0913	3	
03 SØNDELED INDRE	0901	20-21		0913	9-10	
	0901	25-26		0913	1-2	
	0901	28-32		0913	4-8	

Kommune 0901 RISØR

Tabell 4. Oversikt over kirkesogn/kapelldistrikt (menighet)

Menighet		Grunnkretsnummer	
Nummer	Navn	Hel	Del av
01	RISØR	0101-0106,	
02	YTRE SØNDELED	0202-0212, 0308, 0309,	0201, 0213,
03	INDRE SØNDELED	0301-0307,	0201, 0213,

KOMMUNE 0901 RISØR

TABELL 5. OVERSIKT OVER TETTSTEDER.

TETTSTED		KOMM	
NR.	NAVN	NR.	OMFATTER TETTBEBYGGELSE I GRUNNKRETSENE
3501	RISØR	0901	0101-0116, 0202-0207
3502	SØNDELED	0901	0304-0305

AVGRENSING AV RISØR TETTSTED

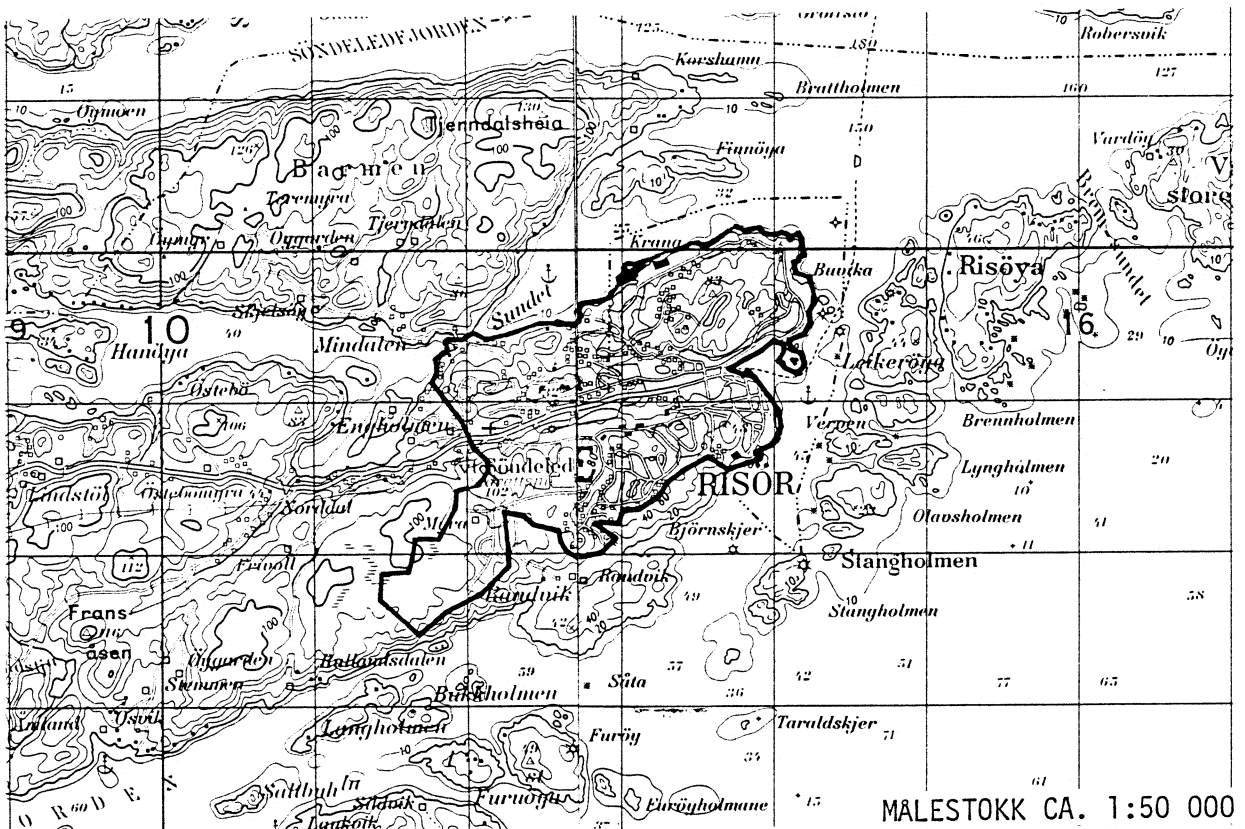

AVGRENSING AV SØNDELED TETTSTED

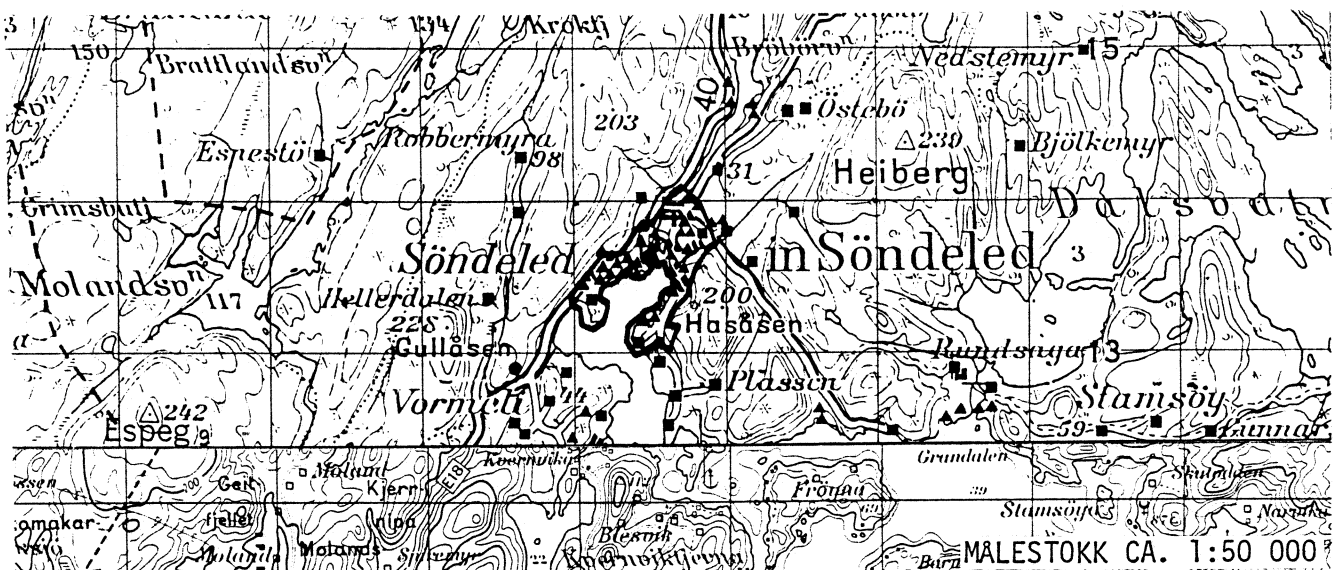

Med samtykke fra Norges geografiske oppmåling er NGOs kartmateriale brukt som kartgrunnlag.

0901 RISØR

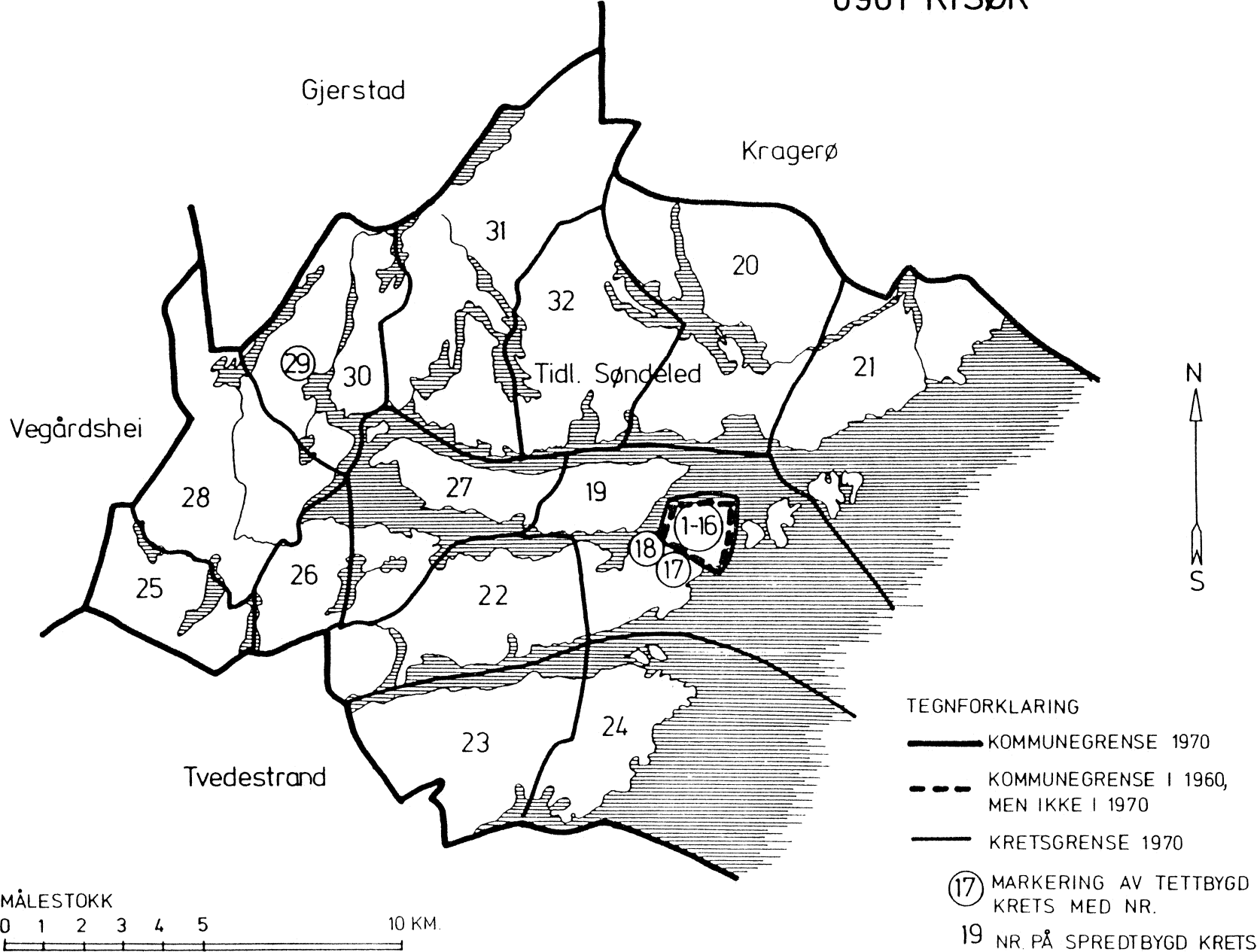

0901 RISØR

TETTBYGDE KRETSER

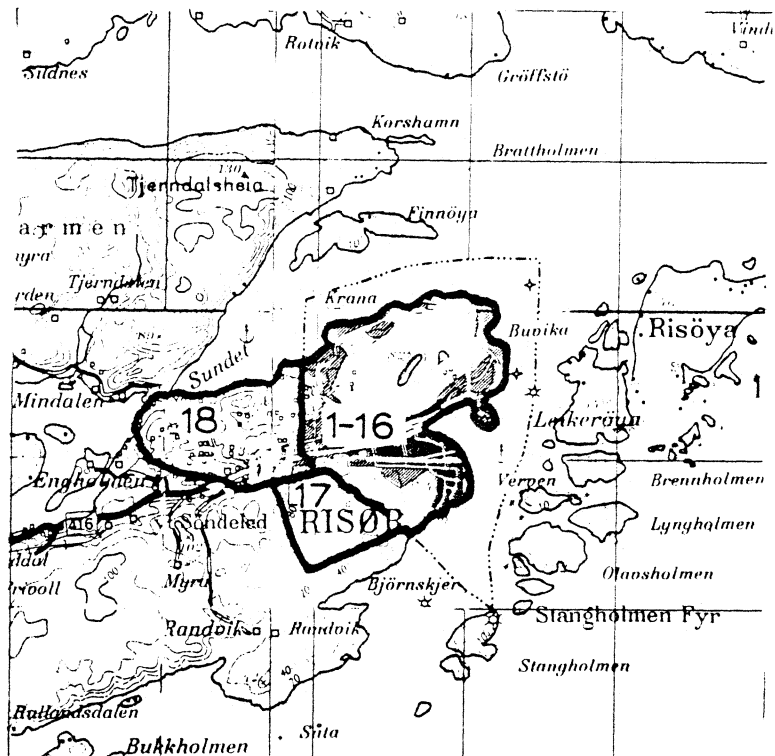
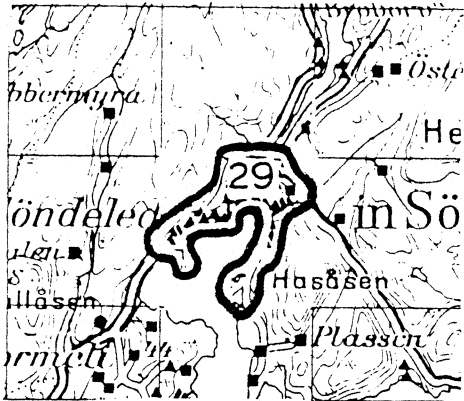

TEGNFORKLARING

— KRETSGRENSE 1970

17 NR. PÅ TETTBYGD KRETS

MÅLESTOKK 1 : 50000

0 1 2 3 KM.

Med samtykke fra Norges Geografiske Oppmåling er N G O's kartmateriale brukt som kartgrunnlag.

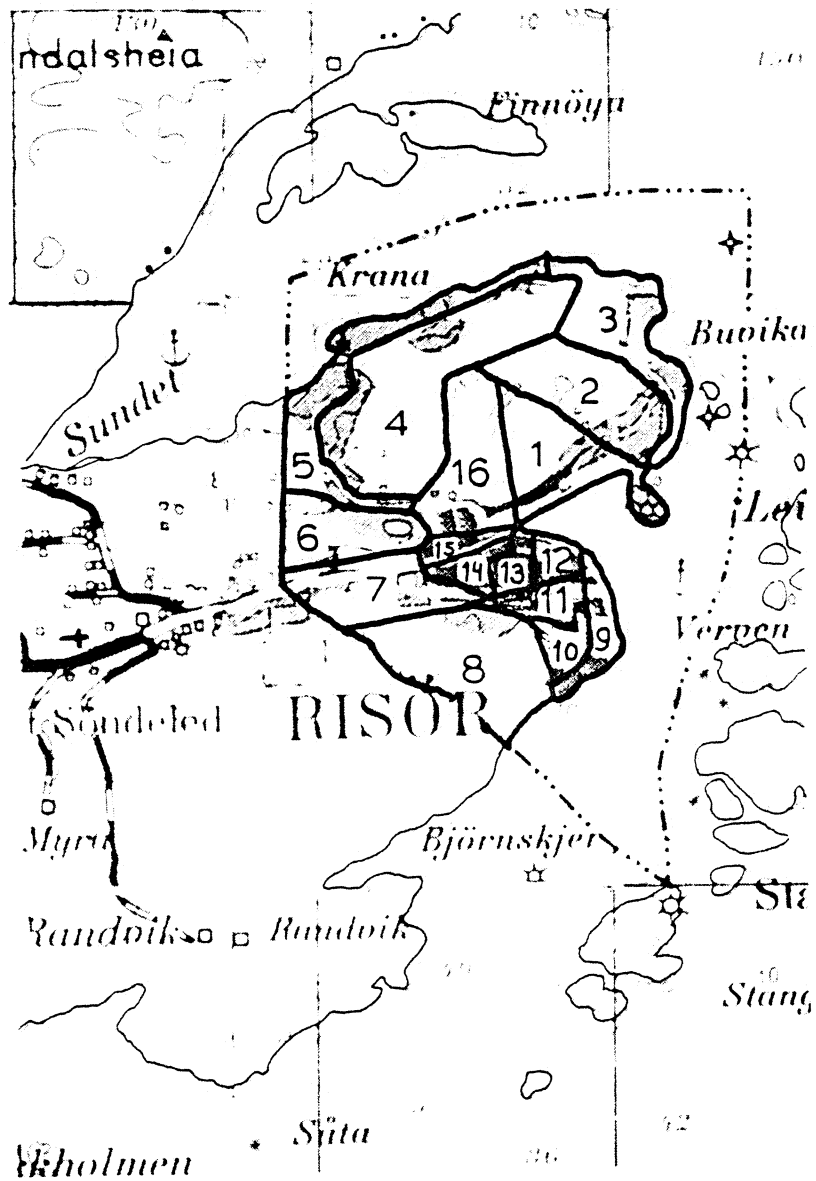

MÅLESTOKK 1:25000

0 1 2 KM.

Med samtykke fra Norges Geografiske Oppmåling er N G O's kartmateriale brukt som kartgrunnlag. Kartet er oppfotografert fra N G O's serie M 711.

