

KOMMUNEHEFTE



FOLKE- OG BOLIGTELLING 1980

1840 **SALTDAL**

STATISTISK SENTRALBYRÅ
KONGSVINGER



FOLKE- OG BOLIGTELLING
1. NOVEMBER 1980

1840 SALTDAL

STATISTISK SENTRALBYRÅ
KONGSVINGER 1982

ISBN 82-587-0095-2

FORORD

Hovedformålet med Folke- og bolig telling 1980 var å gi et bilde av befolkningen og levekårene i det norske samfunnet ved å se opplysninger om alder, kjønn, yrke, arbeid, inntekt, utdanning, boforhold o.l. i sammenheng.

Et annet viktig formål var å gi statistikk for mindre geografiske områder, som kommuner og deler av kommuner. De statistiske kommuneheftene gir de første resultatene fra tellingen for å dekke dette formålet. Flere resultater for den enkelte kommune i form av et sett upubliserte tabeller (en "tabellpakke"), vil foreligge kort tid etter at heftene er utgitt. Tabellene vil bli levert som utskrift på papir eller micro-fiche, etter brukerens ønske.

Når kommuneheftene for alle kommuner i et fylke er publisert, vil det bli laget et sammendrag for hele fylket med tabeller som svarer til dem som finnes i kommuneheftene. Når hele landet er dekket med kommunehefter, vil det også bli laget et sammendrag for hele landet. Tilsvarende sammendrag for fylkene og hele landet vil bli laget av den "tabellpakke" som er nevnt foran.

Resultatene fra Folke- og bolig telling 1980 vil ellers bli gitt i tabellpublikasjoner som vil kaste lys over spesielle emner, bl.a. sysselsetting, boligforhold, familier og husholdninger. Resultatene vil også bli vist i kart og diagrammer. Bl.a. vil det bli laget bosettingskart tilsvarende de som ble laget i samband med Folke- og bolig telling 1970.

Statistisk Sentralbyrå, Oslo/Kongsvinger, 4. februar 1982

Arne Øien

Johan-Kristian Tønder

INNHOLD

	Side
Tabellregister	7
Tekstdel	
1. Opplegg og gjennomføring	8
1.1. Omfang	8
1.2. Grunnlag for statistikken	8
1.3. Datainnsamling	8
2. Feilkilder	9
3. Begreper og kjennemerker	9
3.1. Personkjennemerker	9
3.2. Familie- og husholdningstype	14
3.3. Boligkjennemerker	15
3.4. Inndelingen i grunnkretser	17
4. Bruk av tabellene	17
5. Merknader til tabellene	18
Tabelldel	19
Vedlegg	
1. Grunnkretser i 1980 og tellingskretser i 1970. Endringer i kommuneinndelingen fra 1970 til 1980	37
2. Kart over grunnkretsinnndelingen	39
3. Kart over tettsteder	43
4. Personskjema	45
5. Boligskjema	47

Standardtegn i tabeller

- : Tall kan ikke offentliggjøres
- Null

TABELLREGISTER

	Side
1. Folkemengden ved folketellingene 1801 - 1980	19
2. Folkemengden etter kjønn, ekteskadelig status og alder. 1/11 1980	19
3. Folkemengden etter trossamfunn/viktigste kilde til livsopphold, kjønn og alder. 1/11 1980	19
4. Personer 16-66 år etter yrkesaktivitet, arbeidstid, kjønn og høyeste utdanning. 1/11-79 - 31/10-80	20
5. Personer 16 år og over, etter yrkesaktivitet, arbeidstid, kjønn og alder. 1/11-79 - 31/10-80	21
6. Yrkesaktive 16 år og over, etter alder og næring. 1/11-79 - 31/10-80	21
7. Yrkesaktive 16 år og over, etter kjønn, arbeidstid og næring/yrkesfelt. 1/11-79 - 31/10-80	22
8. Yrkesaktive 16 år og over i arbeid i uka 25/10 - 31/10 1980, etter kjønn, arbeidstid i uken og næring/yrkesfelt	23
9. Yrkesaktive 16 år og over med fast oppmøteplass på arbeid i uka 25/10 - 31/10 1980, etter tallet på arbeidsreiser, reisetid og yrkesfelt/oppmøteplass	24
10. Yrkesaktive 16 år og over med fast arbeidsreise i uka 25/10 - 31/10 1980, etter reise- måte, oppmøteplass, tallet på arbeidsreiser og reisetid	25
11. Boliger etter hustype og tallet på rom. Bosatte etter tallet på rom i boligen. 1/11 1980	26
12. Boliger etter husets byggeår og hustype/eie-/leieform. Bosatte og rom, etter husets byggeår. 1/11 1980	26
13. Boliger etter viktigste kilde til oppvarming og byggeår/installasjon av pipe. Bosatte etter boligens viktigste kilde til oppvarming. 1/11 1980	27
14. Boliger etter sanitærutstyr og tallet på rom. Bosatte etter boligens sanitærutstyr. 1/11 1980	27
15. Boliger, rom og bosatte, etter hustype. 1/11 1980	28
16. Boliger etter eie-/leieform og areal. Bosatte etter eie-/leieforhold til boligen. 1/11 1980	28
17. Boliger, bosatte og rom, etter bosatte pr. rom i boligen. 1/11 1980	28
18. Boliger etter tallet på rom og tallet på bosatte. 1/11 1980	29
19. Familier og personer, etter familietype, husholdningstype og tallet på familier i hus- holdningen/yrkesaktivitet i familien. 1/11 1980	29
20. Familier og personer i privathusholdninger, etter familietype og eie-/leieforhold til boligen/tallet på rom i boligen. 1/11 1980	30
21. Tallet på privathusholdninger med utvalgte kjennetegn for boligstandard, og disponering av personbil. Bosatte i slike husholdninger, etter alder. 1/11 1980	30
22. Folkemengden etter alder, kjønn og type boligstrøk/grunnkrets. 1/11 1980	31
23. Yrkesaktive 16 år og over, etter næring, kjønn og type boligstrøk/grunnkrets. 1/11 1980 ..	33
24. Tallet på privathusholdninger med utvalgte kjennetegn for boligstandard, og disponering av personbil. Boligstrøk/grunnkrets. 1/11 1980	35

1. OPPLÈGG OG GJENNOMFØRING

1.1. Omfang

Folke- og bolig telling 1980 omfatter alle personer (også utenlandske statsborgere) som ifølge Forskrifter om føringen og ordningen av folkeregistrene fastsatt av Statistisk Sentralbyrå den 26. november 1979, var registrert bosatt i Norge på tellingstidspunktet den 1. november 1980.

Boligtellingen har med alle privatboliger (private leiligheter mv.) hvor minst én person var registrert bosatt den 1. november 1980.

Boliger som var ubebodd eller som var bebodd bare av midlertidig tilstedeværende (f.eks. ugifte personer som oppholdt seg utenom foreldrenes hjem på grunn av skolegang, studier), omfattes ikke av tellingen. Det er heller ikke innhentet opplysninger om boliger for forpleide i aldershjem, pleiehjem, barnehjem og andre fellesinstitusjoner.

Enheter hus omfattes ikke av tellingen denne gang. Det gis likevel enkelte opplysninger om det huset som boligen ligger i. I avsnitt 3 er det gjort nærmere rede for bostedsbegrepet (det sted en person skal regnes som bosatt) og boligbegrepet.

1.2. Grunnlag for statistikken

De fleste opplysninger i folke- og bolig tellingen bygger på oppgaver gitt direkte av oppgaverne på egne skjemaer.

Personskjema ble sendt til alle personer som hadde fylt 16 år eller fylte 16 år i løpet av 1980, (se vedlegg 4).

For personer under 16 år fikk Statistisk Sentralbyrå de nødvendige opplysninger fra folkeregisteret i den enkelte kommune.

Opplysningene om den enkelte privatbolig er gitt på eget boligskjema, (se vedlegg 5).

Oppgavene over befolkningens utdanningsbakgrunn er hentet fra utdanningsopplysningene gitt i folketellingen 1970 og "Arkivet for påbegynt og avsluttet utdanning" i Statistisk Sentralbyrå som inneholder alle utdanninger som en person har avsluttet i Norge i perioden 1970 - 1980. I tillegg kommer oppgaver over utenlandsk utdanning gitt i folketellingen 1980.

Oppgaver over alder, kjønn og andre demografiske kjennetegn er hentet fra Det sentrale personregister i Statistisk Sentralbyrå.

Nødvendige oppgaver over de vernepliktige og sivile tjenestepliktige er innhentet gjennom Forsvarets overkommando og Administrasjonen for sivile tjenestepliktige.

Folke- og bolig telling 1980 ble gjennomført med hjemmel i Statistikkloven av 25. april 1907 og Stortingsvedtak av 16. november 1978.

1.3. Datainnsamling

Ved folketellingen i 1980 ble skjemaene sendt i posten direkte til den enkelte person. Før utsendingen tok til, ble navn og adresse påført skjemaene. Det var Det sentrale personregister som dannet grunnlaget for denne påføringen.

Hver person fikk tilsendt sitt eget personskjema sammen med en rettleiding.

I tillegg fikk den eldste personen i familien et boligskjema. Med boligskjemaet fulgte også en svarkonvolutt.

Utfylte personskjema fra alle som bodde i boligen sammen med ett boligskjema ble sendt samlet tilbake i svarkonvolutten. Dersom det bodde flere familier i samme boligen, nyttet familiene samme svarkonvolutt og bare ett boligskjema ble utfylt. Innsamlingsmetoden gav derfor grunnlag for å danne bohusholdninger (se nedenfor) i folke- og bolig tellingen.

Den enkelte person er i tellingen regnet å ha sitt bosted i den bolig hvor vedkommende var registrert bosatt i folkeregisteret 1. november 1980. Innsamlingen av opplysningene viste at enkelte personer bodde i en annen bolig enn der de var registrert bosatt i folkeregisteret. Dette gjaldt bl.a. ugifte studenter og skoleelever som bodde på hybel og som sendte sitt personskjema i samme svarkonvolutt som hybelverten. Dette gjaldt også personer som hadde flyttet kort tid før 1. november 1980 og

som gav opp boligopplysninger på den nye adressen, mens flyttingen først ble registrert i folkeregistret etter 1. november 1980. I slike tilfelle ble personene likevel regnet som bosatt i den boligen/adressen de var registrert på i folkeregistret 1. november 1980. I avsnitt 3 er det gjort rede for hvilket sted en person skal regnes som bosatt. I samme avsnitt er det også gjort rede for begrepet "bohusholdning".

De personer som ikke hadde svart på folketellings skjemaene til rett tid, fikk tilsendt en adressert purring.

De som ikke svarte på den adresserte purringen, ble oppsøkt av tellere som krevde inn oppgavene.

2. FEILKILDER

Under gjennomføring og bearbeiding av en statistisk telling vil det alltid kunne oppstå ulike feil som kan gi utslag i tellingsresultatene.

De fleste feilene oppstår vanligvis under oppgaveinnhenting og kommer av uriktige svar eller mangelfullt utfylte skjemaer.

Feil som oppstår under bearbeidingen er først og fremst knyttet til koding av opplysninger, i vårt tilfelle spesielt opplysningene om næring og yrke.

For å få et grunnlag til å vurdere hvor omfattende feilene er, ble det gjennomført en kvalitetskontrollundersøkelse i samband med tellingen.

Resultatene fra denne undersøkelsen blir publisert i serien Statistiske analyser. Resultatene er ventet å foreligge i løpet av 1982 og vil ta for seg sentrale kjennetegn fra boligdelen av tellingen, og kjennetegn for sysselsetting og arbeidsmarked.

3. BEGREPER OG KJENNEMERKER

3.1. Personkjennemerker

Når ikke annet er nevnt, refererer personopplysningene seg til 1. november 1980.

Bosted

Den enkelte person er i tellingen regnet å ha sitt bosted i den kommune og i den bolig hvor vedkommende var registrert som bosatt i folkeregistret den 1. november 1980. Hovedregelen er at en person skal registreres som bosatt der vedkommende regelmessig tar sin døgnhvile.

De viktigste registreringsreglene er ellers:

Bostedsforhold	Skal registreres som bosatt i
Gift person som pga. arbeid, studier, avtjening av verneplikt e.l. oppholder seg utenom ektefellenes felles bolig	Ektefellenes felles bolig
Ugift person som pga. studier, skolegang eller avtjening av verneplikt oppholder seg utenom foreldrenes/forsørgers bolig	Foreldrenes/forsørgers bolig
Ugift person med eget arbeid og som vanligvis ikke bor hos foreldre/forsørger	Boligen der personen vanligvis bor
Person som pga. ferie, besøk hos kjente, forretningsreise e.l. er fraværende fra boligen der vedkommende vanligvis bor	Boligen der personen vanligvis bor
Person som er forpleid i barnehjem, aldershjem, pleiehjem eller er satt bort i privat pleie	Barnehjemmet, aldershjemmet, pleiehjemmet eller boligen hvor personen er i pleie
Person som er innlagt på sykehus eller anbrakt på arbeidsskole, arbeidsanstalt eller i fengsel	Boligen der personen var bosatt før innleggelsen eller anbringelsen

Personer som ikke kan henføres til en bestemt bolig, er regnet til gruppen "Uten fast bopel". Personer uten fast bopel er som regel registrert som bosatt i den kommunen hvor de sist hadde fast bosted.

I det følgende er begrepet "Bosatt" brukt i samme betydning som begrepet "Registrert bosatt".

Det er ikke innhentet opplysninger om midlertidig bosted. Det kan derfor ikke gis oppgaver over den tilstedeværende befolkning.

Opplysningene fra Folke- og bolig telling 1980 er ikke brukt til å justere opplysningene i folkeregistrene.

Alder

I fordelingen etter alder er den enkelte person gruppert etter alder pr. 31. desember 1980 (Alder = 1980 - fødselsår).

Ekteskapelig status

Det er brukt fire hovedgrupperinger etter ekteskapelig status, nemlig ugifte, gifte, skilte og enker/enkemenn.

Samboende

Med samboende menes personer som lever sammen (i ekteskapsliknende forhold) uten å ha inngått formelt ekteskap.

I gruppen samboende er regnet bare de personer som er registrert bosatt på samme adresse i folkeregisteret 1. november 1980.

Trossamfunn

Det er brukt tre grupperinger etter trossamfunn, nemlig "Den norske kirke", "Trossamfunn utenfor den norske kirke" og "Ikke tilsluttet trossamfunn".

Personer under 16 år er som regel gruppert sammen med sine foreldre. I de tilfelle foreldrene ikke tilhører samme gruppe, er imidlertid barna ført til gruppen for uoppgitt.

Utdanning

Opgavene over utdanning omfatter enkeltutdanninger på hel- eller deltid av minst 5 måneders normal varighet.

For personer med flere enkeltutdanninger, er den utdanning som har lengst samlet varighet (normal varighet av enkeltutdanningen tillagt varigheten av den forutdanning som kreves) regnet som høyeste utdanning. Av utdanninger med lik samlet varighet, er den som antas å være av størst yrkesmessig betydning, oppfattet som personenes høyeste utdanning. Utdanningsgrupperingen er foretatt etter 1973-utgaven av Standard for utdanningsgruppering i offentlig norsk statistikk (Statistisk Sentralbyrås Håndbøker nr. 28).

Standarden er bygd opp som et pyramidisk klassifikasjonssystem.

Enkeltutdanningene er først ordnet i grove grupper som i standarden kalles utdanningsnivåer. Innenfor hvert nivå er det først foretatt en sortering etter fagfelt, dernest en finere sortering i faggrupper.

Inndelingen i nivåer eller hovedgrupper er foretatt på denne måte:

0. Ingen utdanning og utdanning på førskolenivå (utdanning for 6-åringer og mindre barn)
1. Utdanning på barneskolenivå (1-6 år, førskoleutdanning ikke medregnet)
2. Utdanning på ungdomsskolenivå (7-9 år)
3. Utdanning på gymnasnivå I (10 år)
4. Utdanning på gymnasnivå II (11-12 år)
5. Utdanning på universitets- og høyskolenivå I (13-14 år)
6. Utdanning på universitets- og høyskolenivå II (15-16 år)
7. Utdanning på universitets- og høyskolenivå III (17-18 år)
8. Utdanning på forskernivå (over 18 år)
9. Uoppgitt utdanning.

I tabellene over personenes høyeste utdanning fra folketellingen er gruppene 0 og 9 slått sammen til en gruppe.

Fagfelt er i standarden spesifisert slik:

1. Allment fagfelt
2. Humaniora og estetikk
3. Undervisning
4. Administrasjon, økonomi, samfunnsvitenskap og jus
5. Industri, håndverk, naturvitenskap og teknikk
6. Samferdsel
7. Helsevesen
8. Jordbruk, skogbruk og fiske
9. Tjenesteyting og forsvar.

I tabellene fra folketellingen er bare de viktigste fagfeltene under de forskjellige nivå- eller hovedgruppene spesifisert. De andre fagfelt er slått sammen til en gruppe.

I folketellingen 1970 ble det foretatt en tre-delning av standardens gymnasnivå etter utdanningsvarighet på henholdsvis 10 år, 11 år og 12 år.

I folketellingen 1980 følger inndelingen standardens gruppering, nemlig en gruppering på henholdsvis 10 år og 11-12 år.

Fagutdanninger avsluttet før 1972/73 og som ikke bygger på examen artium, kodes i tellingen 1980 med 8 års allmennutdanning som grunnlag. Fagutdanninger avlagt etter 1972/73 kodes med 9 år som grunnlag.

Viktigste kilde til livsopphold

Personer 16 år og over er gruppert etter den kilde til livsopphold som var viktigst de siste 12 månedene før tellingstidspunktet, dvs. fra 1. november 1979 fram til 1. november 1980. For personer under 16 år bosatt i privathusholdninger er inntekt fra andre personer alltid regnet som viktigste kilde til livsopphold.

For personer under 16 år bosatt i felleshusholdninger er pensjon, trygd regnet som viktigste kilde til livsopphold.

Med "inntekt av eget arbeid" er ment inntekt av egen yrkesaktivitet.

"Pensjon, trygd" omfatter syketrygd, arbeidsløshetsstrygd, forsørgertrygd, uføretrygd, alderstrygd, yrkesskadetrygd, krigspensjon, bedriftspensjon o.l.

Som "stipend, lån, formue, føderåd, leieinntekt eller annen formuesinntekt" regnes også utbetalinger i forbindelse med livsforsikring eller individuell pensjonsforsikring. Underhold fra andre enn privatpersoner (f.eks. stønader fra det offentlige, institusjoner eller bedrifter), unntatt pensjon og trygd regnes også med her.

Personer som har andre persons inntekt som viktigste kilde til livsopphold er gruppert under "inntekt av eget arbeid eller andre persons arbeid/inntekt". Dette gjelder uansett om inntekten kommer fra arbeid, pensjon, trygd eller stipend, lån mv.

Yrkesaktivitet

I Folke- og bolig telling 1980 er det innhentet oppgaver om yrkesaktiviteten både for de siste 12 månedene før tellingstidspunktet og den siste uka før tellingstidspunktet.

Som yrkesaktivitet er regnet alt arbeid som blir utført mot betaling i form av lønn, inntekt av egen bedrift, provisjon, honorarer o.l. Arbeid som familiemedlem uten fast lønn i familiebedrift (f.eks. gårdsbruk, butikk) og verneplikts-/siviltjeneste er også regnet som yrkesaktivitet.

Som yrkesaktive de siste 12 månedene er regnet personer 16 år og over som utførte yrkesaktivitet av minst 100 timers varighet i denne perioden.

Som yrkesaktive den siste uka før tellingstidspunktet er regnet personer 16 år og over som utførte yrkesaktivitet av minst 1 times varighet i denne uka. Personer som var midlertidig borte fra arbeidet hele uka på grunn av sykdom, permisjon, ferie e.l. er ikke regnet med blant de yrkesaktive.

Arbeidstid

Det er innhentet oppgaver over arbeidstida både for de siste 12 månedene før tellingstidspunktet og den siste uka før tellingstidspunktet.

Arbeidstida omfatter all tid som er medgått til yrkesaktivitet. Arbeidstid som har gått med til forberedelse i tillegg til ordinær arbeidstid, er også regnet med (f.eks. forberedelser i tillegg til ordinær undervisningstid for lærere). Tid som er brukt til skolearbeid, studier og husarbeid for egen familie, er ikke regnet med.

Fravær på grunn av sykdom, permisjon, ferie e.l. er heller ikke regnet med i arbeidstida.

Generelt om grupperingen etter næring, yrke og yrkesstatus

Personer 16 år og over med yrkesaktivitet er gruppert på næring etter arten av virksomheten til den bedrift der den enkelte arbeidet hele tiden eller lengst tid de siste 12 månedene før tellingstidspunktet. Disse personene er videre gruppert på det yrke og den yrkesstatus som de hadde hele tiden eller lengst tid i denne bedriften i 12-månedersperioden.

Personer 16 år og over med yrkesaktivitet siste uka før tellingstidspunktet er gruppert etter den næring og det yrke vedkommende oppgav å ha hatt i den bedriften som den enkelte arbeidet hele tiden eller lengst tid de siste 12 månedene før tellingstidspunktet. Det er således ikke innhentet særskilte oppgaver om de yrkesaktives næring og yrke for den siste uka før tellingstidspunktet.

Næring

Næringsgrupperingen er foretatt etter 1978-utgaven av Standard for næringsgruppering i offentlig norsk statistikk (Statistisk Sentralbyrå's Håndbøker nr. 9).

Denne standarden er i samsvar med International Standard Industrial Classification of All Economic Activities (ISIC).

I standarden er grupperingssystemet utformet som et femsifret pyramidisk system hvor hvert siffer angir et grupperingsnivå. De fem nivåene er gitt følgende betegnelser:

Næring	1-sifret kode
Næringsområde	2-sifret kode
Næringshovedgruppe	3-sifret kode
Næringsgruppe	4-sifret kode
Næringsundergruppe	5-sifret kode

Næringene på 1-sifret nivå har følgende 9 inndelinger:

1. Jordbruk, skogbruk, fiske og fangst
2. Bergverksdrift
3. Industri
4. Kraft- og vannforsyning
5. Bygge- og anleggsvirksomhet
6. Varehandel, hotell- og restaurantvirksomhet
7. Transport, lagring, post og telekommunikasjoner
8. Bank- og finansieringsvirksomhet, forsikringsvirksomhet, eiendomsdrift og forretningsmessig tjenesteyting
9. Offentlig, sosial og privat tjenesteyting.

En oversikt over den videre inndeling i næringsområder mv. finnes i Standard for næringsgruppering.

Næringsgrupperingen i 1980-tellingen er ikke direkte sammenliknbar med næringsgrupperingen i 1970-tellingen. Årsaken til dette er overgangen til ny standard for næringsgruppering i 1972. I folketellingen 1970 ble næringsgrupperingen foretatt etter 1960-utgaven av Standard for næringsgruppering.

Tabeller med sammenliknbare tall mellom tellingene i 1970 og 1980 vil bli publisert en tid etter kommuneheftene i de såkalte "tabellpakkene". Næringsoppgaver med resultater fra 1970-tellingen gruppert etter 1978-utgaven av Standard for næringsgruppering, vil da bli gitt. I folketellingen 1980 gis det næringsoppgaver ned på næringsgruppe (3-sifret kode).

Yrke

Yrkesgrupperingen er foretatt etter Standard for yrkesgruppering i offentlig norsk statistikk (utgitt av Arbeidsdirektoratet i 1965). Standarden følger i prinsippet 1958-utgaven av International Standard Classification of Occupations (ISCO).

Standarden er bygd opp slik at nær beslektede yrker er ført sammen til såkalte yrkesgrupper, som igjen danner yrkesområder. Disse yrkesområdene er ført sammen til yrkesfelt.

Hvert yrke i klassifiseringen er betegnet med 5-sifret kodenummer:

første siffer angir yrkesfeltet
 første og annet siffer angir yrkesområde
 første - tredje siffer angir yrkesgruppe
 første - femte siffer angir yrke.

Til folketellingen 1980 har Statistisk Sentralbyrå ført nye yrker inn i denne standarden. Den inndelingen i yrkesgrupper som er brukt i 1965-utgaven, er stort sett brukt også her. Videre er en del yrkesgrupper slått sammen og noen er splittet i flere grupper. En ny 3-siffergruppe er tatt med for olje- og gassarbeid. Dessuten er ledende tjenestemenn i kommunal- og fylkeskommunal administrasjon og forvaltning skilt ut som ny gruppe.

Gruppene "Lærere" og "Faglærere i praktiske yrker" er slått sammen til en gruppe.

Oppgaver over yrke er i tellingen gitt med på yrkesgruppe (3-sifret kode).

Yrkesstatus

I tellingen er det brukt følgende tre grupperinger etter yrkesstatus:

1. Fast eller midlertidig ansatt
2. Selvstendig
3. Familien medlem uten fast lønn i familiebedrift.

Personer (også medeiere) som arbeide i firmaer organisert som aksjeselskap, andelslag eller annen selskapsform med begrenset ansvar, er alltid regnet som ansatte.

En person er regnet som selvstendig dersom vedkommende drev virksomhet alene for egen regning eller sammen med andre med ubegrenset ansvar (f.eks. i ansvarlig selskap).

Gruppen "Familien medlem uten fast lønn i familiebedrift" omfatter personer som arbeide i familievirksomhet uten fast avtalt lønn og som verken var eier eller medeier i virksomheten. Et familien medlem uten fast lønn kan imidlertid ha vederlag for arbeidet i form av kost og losji, andel av overskott e.l.

I de tilfelle hvor ektefeller arbeide i felles virksomhet (f.eks. gårdsbruk) som ikke var organisert som aksjeselskap e.l., er den ene ektefellen regnet som selvstendig og den andre som familien medlem uten fast lønn i familiebedrift, med mindre begge ektefellene var registrert som eiere av virksomheten.

Generelt om oppmøteplass, reisehyppighet, reisetid og transportmåte

Kjennemerkene gjelder personer 16 år og over med yrkesaktivitet i siste uka før tellingstidspunktet.

Reisehyppighet, reisetid og transportmåte gjelder yrkesaktive personer med fast oppmøteplass (se oppmøteplass).

Reisetid og transportmåte gjelder yrkesaktive personer med fast arbeidsreise (se reisehyppighet).

Oppmøteplass

Med oppmøteplass forstås en det stedet hvor vedkommende møtte fram ved arbeidsdagens start.

Personer 16 år og over med yrkesaktivitet siste uka før tellingstidspunktet er gruppert etter kommunen den faste oppmøteplassen lå i (rute 1 og 2 i personskjemaet).

Personer som i denne uka møtte på ulike arbeidssteder, var til sjøs e.l., er ikke regnet å ha fast oppmøteplass (rute 3 i personskjemaet).

ghet

d reisehyppighet forstår en det antall ganger vedkommende reiste fra hjemsted til arbeidssted uka før tellingstidspunktet.

hjemsted er alltid regnet som den boligadresse vedkommende er registrert bosatt på i folkeregisteret. For personer som bodde midlertidig på f.eks. hybel eller brakke i denne uka, er reisen til, brakke og arbeidssted ikke medregnet.

For personer som var registrert bosatt på arbeidsstedet er det regnet hvor mange dager vedværende på arbeid siste uka før tellingstidspunktet.

For "fast arbeidsreise" menes personer med fast oppmøteplass og som reiste minst en gang fra hjemsted til arbeidssted i uka før tellingstidspunktet.

Reisetid er reisetiden fra hjemsted (registrert boligadresse) til arbeidssted. Reisetiden er reisetid. I reisetiden er gangtid og ventetid under reisen tatt med. Det samme gjelder faste oppmøter f.eks. å bringe barn til barnehage, dagmamma e.l. Tilfeldige gjøremål og forsinkelser er ikke tatt med.

For pendlere som bodde midlertidig på f.eks. hybel, brakke e.l., er reisetiden regnet fra hjemsted til arbeidsstedet.

te

Transportmåte forstås de transportmidler vedkommende til vanlig nyttet én vei fra hjemsted til arbeidssted siste uka før tellingstidspunktet.

For personer som ikke reiste på samme måte hver dag, er det regnet med den reisemåten vedkommende brukte flest dager.

ie og husholdningstype

Begreperne på familie og husholdningstype refererer seg til tellingstidspunktet den 1. januar 1980.

En og samme familie er regnet:

Ektepar og eventuelle ugifte barn registrert bosatt i samme privatbolig, aldershjem, pleiehjem, e.l.

Far/mor med ugifte barn registrert bosatt i samme privatbolig, aldershjem, pleiehjem, hotell e.l.

Hver enkelt person som ikke hører inn under noen av de to gruppene som er spesifisert (dvs. personer uten fast bopel). Disse personene danner således hver for seg egen familie (dvs. én person).

Familier med ektepar er også tatt med eventuelle ugifte barn av bare den ene ektefellen og fosterbarn og stebarn, men ikke fosterbarn.

Reglene som er nevnt foran går det fram at personer (f.eks. ektefeller) som ikke var registrert bosatt i samme privatbolig, aldershjem, pleiehjem, e.l., aldri er gruppert under samme familie. Det går det fram at gifte, separerte, skilte, enker og enkemenn ikke i noen tilfeller regnet til samme familie som foreldrene. Når f.eks. et ektepar bor sammen med en skilt ektefelle er ektefellen egen familie og datteren egen familie. Ellers kan nevnes at ugifte søsken kan bo i samme bolig, der ingen av foreldrene er bosatt, hver for seg er regnet som særskilt familie.

type

Det er skilt mellom to husholdningstyper, nemlig privathusholdning og felleleshusholdning.

Gruppen "Privathusholdning" omfatter personer som var registrert som bosatt i privat bolig. Denne husholdningstypen er videre splittet opp etter tallet på familier i husholdningen. Som husholdningsenhet er her regnet bolighusholdning. Denne omfatter alle bosatte i samme bolig. Av dette følger at antall privathusholdninger er det samme som antall boliger i tellingen.

Til felleshusholdning er regnet forpleide som var registrert bosatt i aldershjem, barnehjem, pleiehjem e.l.

Betjeningspersonale bosatt ved felleshusholdninger er alltid gruppert under privathusholdning. Det samme gjelder militært personell som var bosatt i militærforlegning.

3.3. Boligkjennemerker

Boligkjennemerkene refererer seg til den boligen der den enkelte var registrert bosatt 1. november 1980.

Bolig (leilighet mv.)

Med leilighet menes f.eks. rekkehusleilighet, leilighet i tomannsbolig, leilighet i leiegård, blokkleilighet, hybelleilighet og hybel med egen inngang. Enebolig regnes også som leilighet.

Hybler uten egen inngang er som hovedregel ikke regnet som egen leilighet.

I hybelbygg er imidlertid hver enkelt hybel alltid regnet som leilighet. Dette gjelder også når flere hybler har felles gang, hall, bad og/eller kjøkken.

Videre er hybler for sykepleiere, legeboliger og rom som disponeres av privathusholdninger i sykehus, militærforlegninger eller felleshusholdninger, alltid regnet som egne leiligheter.

Til en bolig er som hovedregel regnet rom som er bygd (eller ombygd) til bruk for én eller flere personer med fellesskap i kost og losji, og hvor det er adkomst til rommene (rommet) uten at en må gå gjennom en annen bolig.

En bolig vil derfor som regel falle sammen med begrepet leilighet.

I enkelte tilfelle vil en bolig omfatte mer enn én leilighet. Dersom f.eks. ugifte barn bor i egen leilighet (hybel med egen inngang e.l.), men på samme adresse som foreldrene, er som hovedregel barna regnet å høre til samme bolig som foreldrene. I dette tilfelle utgjøres boligen av leiligheten som foreldrene bor i og leiligheten barna bor i. Bare dersom barna er registrert som egen familie i folkeregisteret, er leilighetene regnet som særskilte boliger.

Hybler uten egen inngang som ikke ligger i hybelbygg, institusjon e.l. og som bebos av personer som er registrert i folkeregisteret på vedkommende adresse, er alltid regnet til samme bolig som hovedleiligheten.

Med privatbolig er ment boliger som ikke er bebodd av forpleide i aldershjem, barnehjem og andre felleshusholdninger. Boliger for ansatte (f.eks. sykepleiere) ved institusjoner er således regnet som privatboliger. Det samme gjelder boliger for befal mv. i militærforlegninger.

Det er ikke innhentet oppgaver for boliger som ikke er privatboliger.

I tabellene er "privatboligene" for enkelthets skyld kalt "boliger".

Rom

Oppgavene over tall på rom refererer seg til boliger som er med i tellingen, og omfatter beboelsesrom på 6 m² eller mer, og som kan nyttes året rundt. Kjøkken, bad, entré, hall, alkove, hems, trimrom, vaskerom og rom som bare nyttes til næringsvirksomhet (f.eks. kontor) er ikke med.

I 1980-tellingen er det ikke innhentet spesifiserte oppgaver over antall rom i boliger med "mer enn 8 rom", slik som det ble gjort i tellingen i 1970.

I oppgavene for "rom i alt" er tallene for antall rom i boliger med mer enn 8 rom derfor beregnet. For hver enkelt kommune er det laget gjennomsnittstall fra 1970-tellingen, (dvs. gjennomsnittlig antall rom i boliger med mer enn 8 rom). Dette gjennomsnittstallet er brukt for å fastlegge antall rom for boliger med mer enn 8 rom i 1980-tellingen.

Areal

Med boligens areal er ment nettoareal. I tillegg til beboelsesrom på 6 m² eller mer er også tatt med kjøkken, bad, entré, hall o.l.

Rom som er felles for to eller flere boliger, f.eks. felles gang, hall, bad e.l., er ikke regnet med i arealet.

Eie-/leieform

Som eiere er også regnet personer som eier aksje eller andel som gir borett.

Med "vanlig leiekontrakt" menes at vedkommende leier en bolig av en eier etter de regler og avtaler som følger av husleieloven. Vanlig leieforhold uten skriftlig kontrakt er også regnet med her.

Kjøkken

Med kjøkken menes i tellingen en del av boligen som er avgrenset fra andre deler av den, og hvor det er installert utstyr til matlaging for beboerne. Kjøkkenet kan være et eget rom, men trenger ikke være det.

Dersom flere boliger har felles kjøkken, f.eks. hybler i et hybelbygg, er alle boligene regnet å være uten kjøkken.

I størrelsen på kjøkkenet er også medregnet gulvplass til benker, skap o.l.

Viktigste kilde til oppvarming

Dersom to eller flere kilder er like viktige for boligens oppvarming, er begge (alle) disse regnet med.

Husholdningen disponerer bil

Med å disponere bil menes i tellingen å eie/leie bil eller å ha mulighet til privat bruk av f.eks. firmabil.

Stasjonsvogn og varevogn er regnet som personbil bare dersom den brukes også til privatkjøring.

Hustype

Som hus er som hovedregel regnet bygninger som fra kjeller til loft er atskilt fra andre bygninger.

Hver enkelt blokk er derimot regnet som ett hus, selv om det fra kjeller til loft er skillevegg(er) uten gjennomgang i blokken.

I rekkehus er hele rekken av boliger regnet som ett hus.

Som frittliggende enebolig er regnet enebolig med minst en halv meters avstand til nærmeste hus.

Som hustype "enebolig" er også regnet frittliggende eneboliger som inneholder en hybelleilighet, og/eller der ett eller flere rom er brukt som hybel.

Rekkehus er hus med leiligheter som har minst én vegg eller en del av en vegg felles med en annen leilighet. Hus i kjede er hus som er forbundet med et annet hus med garasje, carport, svalgang o.l. Terrassehus er hus med leiligheter som er bygd sammen i en bakkeskråning, og der flere av leilighetene har hele eller deler av taket til leiligheten under som terrasse.

Horisontalt delt tomannsbolig er hus med to vanlige leiligheter (som kan ha ulik størrelse) og hvor den ene leiligheten ligger i en etasje over den annen.

Annet boligbygg med mindre enn 3 etasjer omfatter også eneboliger med mindre enn en halv meters avstand mellom husene.

Gruppen "forretningsbygg mv." omfatter hus hvor halvparten eller mindre av golvarealet nyttes til privatbolig.

Som bygg for felleleshusholdning er regnet hus hvor det for bosatte og/eller midlertidig tilstedeværende er organisert felleleshusholdning.

Oppgaver over tall på boliger, rom og bosatte i bygg for felleleshusholdning omfatter bare privatboliger, rom og bosatte i disse boligene.

Byggeår

Med byggeår menes det året da minst halvparten av boligene i huset var ferdig til innflytting. Hus som er ombygd, er gruppert etter opprinnelig byggeår.

Gjennomsnittstall

Bosatte pr. bolig er lik tallet på bosatte i privatboliger dividert med tallet på privatboliger.

Rom pr. bolig er lik tallet på rom (kjøkken ikke medregnet) i privatboliger dividert med tallet på disse boligene.

Bosatte pr. rom er lik tallet på bosatte i privatboliger dividert med tallet på rom (kjøkken er ikke medregnet) i privatboliger.

3.4. Inndelingen i grunnkretser

Grunnkretsinnndelingen til bruk i folketellingen er foretatt av Byrået i samarbeid med kommunene og brukere av statistikk på regionalt nivå.

Følgende kriterier er lagt til grunn for utarbeidingen av grunnkretsene:

1. Utgangspunktet for grunnkretsinnndelingen er som regel inndelingen i folketellingskretser i 1970. Dersom inndelingen fra 1970 er endret, er det lagt vekt på at grupper av grunnkretser kan sammenliknes med en eller flere tidligere folketellingskretser.
2. Grunnkretsene er utformet slik at de kan være stabile over en rimelig tidsperiode.
3. Grunnkretsene skal bestå av et sammenhengende geografisk område.
4. Grunnkretsene bør være mest mulig ensartet når det gjelder natur- og næringsgrunnlag, kommunikasjonsforhold og bygningsmessig struktur.
5. Folketall og areal bør ikke variere for sterkt. Folketallet kan variere fra under 100 i sterkt spredtbygde strøk til over 1 000 i de tetttest utbygde byområdene.

Fordi grunnkretsinnndelingen skal være mest mulig stabil, er den ikke knyttet sammen med en avgrensning av tettbygde strøk, da disse grensene stadig må endres.

Tettstedsavgrensningen er ført videre uavhengig av grunnkretsinnndelingen. Retningslinjene for tettstedsavgrensningen følger i store trekk den som ble praktisert i 1960 og 1970. Hovedkriteriet ved avgrensningen av tettsted er at avstanden mellom husene i en husklynge ikke skal være over 50 meter, men det er tillatt skjønsmessige avvik for områder som ikke kan eller skal bebygges som f.eks. lagerplasser, idrettsanlegg, parker o.l. Området må ha minst 200 bosatte på tellingstidspunktet.

Det er ikke stilt noe krav om at grensene for grunnkretsene skal falle sammen med grensene for kirkesogn, skole- eller valgkretser.

Opgaver over grunnkretser grupperes også til delområder (bydeler/bygdslag). Disse delområdene består vanligvis av 1 000-3 000 personer i spredtbygde strøk og 3 000-5 000 personer i tettbygde strøk. Et delområde kan f.eks. være et område som sogner til et lokalt sentrum i en kommune.

En oversikt som viser forholdet mellom grunnkretser i 1980 og tellingskretser i 1970, er vist i vedlegg 1.

Kart som viser omfanget av grunnkretsene og tettstedsavgrensningene som det blir gitt resultater for i dette heftet, er vist i vedleggene 2 og 3.

For en nærmere orientering om grunnkretsene mv. vises til heftene "Grunnkretser og tettsteder. Dokumentasjon 1980".

4. BRUK AV TABELLENE

Dette heftet inneholder tabeller for den enkelte kommune. Tabellene i kommuneheftene er inndelt i seks hovedgrupper.

Tabellene 1-3 gir resultater for enkelte demografiske kjennetegn.

Tabellene 4-10 gir hovedresultater for utdanning, yrke, næring, arbeidstid mv. Tabellene 4-7 refererer seg til de siste 12 månedene før tellingstidspunktet. Tabellene 8-10 gir oppgaver for kjennemerker som knytter seg til siste uka før tellingstidspunktet.

Tabellene 11-18 gir resultater for boligdelen av tellingen.

Tabellene 19-21 gir resultater for familier og privathusholdninger.

Tabellene 22-24 gir hovedresultater for befolkning, yrkesaktivitet og boliger på grunnkrets.

5. MERKNADER TIL TABELLENE

Tabell 1:

I tabell 1 har en generelt tatt sikte på å gi tall tilbake til 1801 etter kommuneinndelingen i 1980.

TABELL 1. FOLKEMENGDEN VED FOLKETELLINGENE 1801 - 1980

ÅR	FOLKE- MENGDE	ÅR	FOLKE- MENGDE	ÅR	FOLKE- MENGDE	ÅR	FOLKE- MENGDE	ÅR	FOLKE- MENGDE	ÅR	FOLKE- MENGDE
1801 ..	962	1835 ..	1267	1865 ..	1971	1900 ..	3164	1930 ..	3782	1960 ..	4516
1815	1845 ..	1476	1875 ..	2289	1910 ..	3402	1946 ..	4586	1970 ..	4308
1825 ..	1107	1855 ..	1690	1890 ..	2691	1920 ..	3812	1950 ..	4758	1980 ..	5272

TABELL 2. FOLKEMENGDEN ETTER KJØNN, EKTESKAPELIG STATUS OG ALDER. 1/11 1980

ALDER	I ALT	MENN					KVINNER				
		I ALT	UGIFTE	GIFTE	SEPARERTE		I ALT	UGIFTE	GIFTE	ENKER	SEPARERTE
					OG	SKILTE					
I ALT	5272	2663	1408	1127	85	43	2609	1159	1130	268	52
0- 6 ÅR .	504	271	271	-	-	-	233	233	-	-	-
7-15 " .	773	404	404	-	-	-	369	369	-	-	-
16-19 " .	348	175	175	-	-	-	173	173	-	-	-
20-24 " .	331	171	160	11	-	-	160	124	35	-	1
25-29 " .	372	169	103	63	-	3	203	73	121	1	8
30-39 " .	785	423	105	302	1	15	362	45	293	1	23
40-49 " .	485	252	59	182	3	8	233	27	194	5	7
50-59 " .	525	269	50	200	7	12	256	28	197	24	7
60-66 " .	412	210	33	166	10	1	202	18	138	42	4
67-69 " .	153	78	10	62	4	2	75	8	44	23	-
70-79 " .	391	173	28	108	35	2	218	27	92	98	1
80 ÅR OG OVER	193	68	10	33	25	-	125	34	16	74	1

TABELL 3. FOLKEMENGDEN ETTER TROSSAMFUNN/VIKTIGSTE KILDE TIL LIVSOPPHOLD, KJØNN OG ALDER. 1/11 1980

KJØNN OG ALDER	I ALT	TROSSAMFUNN				VIKTIGSTE KILDE TIL LIVSOPPHOLD					
		DEN NCRSKE KIRKE	TROS- SAMFUNN UTENFOR DEN NORSKE KIRKE	IKKE TIL- SLUTTET NGE TROS- SAMFUNN	UOPP- GITT TROS- SAMFUNN	INNETT AV EGET ELLER ANDRE PERSONERS ARBEID	PENSJON/ TRYGD	STIPEND, LÅN, FORMUE E.L.	VERNE- PLIKTS-/ SIVIL- TJENESTE	UOPPGITT KILDE TIL LIVSOPP- HOLD	
I ALT	5272	4906	36	79	251	3604	1190	121	32	325	
MENN	2663	2470	14	41	138	1889	552	49	31	142	
0- 6 ÅR	271	233	-	2	36	270	1	-	-	-	
7-15 "	404	365	2	3	34	397	7	-	-	-	
16-19 "	175	163	1	5	6	127	8	11	3	26	
20-24 "	171	156	2	6	7	107	11	20	27	6	
25-29 "	169	157	1	5	6	131	18	9	-	11	
30-39 "	423	392	3	12	16	344	56	4	-	19	
40-49 "	252	243	1	2	6	202	30	1	-	19	
50-59 "	269	261	2	1	5	206	37	1	1	24	
60-66 "	210	204	1	1	4	94	88	2	-	26	
67-69 "	78	69	1	2	6	8	68	-	-	2	
70-79 "	173	165	-	-	8	2	165	1	-	5	
80 ÅR OG OVER ...	68	62	-	2	4	1	63	-	-	4	
KVINNER ..	2609	2436	22	38	113	1715	638	72	1	183	
0- 6 ÅR	233	207	-	6	20	231	2	-	-	-	
7-15 "	369	336	2	1	30	362	7	-	-	-	
16-19 "	173	167	-	5	1	128	11	18	-	16	
20-24 "	160	152	1	3	4	103	22	23	-	12	
25-29 "	203	183	4	10	6	158	18	16	1	10	
30-39 "	362	338	6	7	11	302	26	8	-	26	
40-49 "	233	230	1	-	2	178	33	1	-	21	
50-59 "	256	245	2	1	8	163	55	1	-	37	
60-66 "	202	196	2	1	3	85	84	2	-	31	
67-69 "	75	73	-	1	1	5	63	1	-	6	
70-79 "	218	202	3	1	12	-	205	1	-	12	
80 ÅR OG OVER ...	125	107	1	2	15	-	112	1	-	12	

TABELL 4. PERSONER 16-66 ÅR ETTER YRKESAKTIVITET, ARBEIDSTID, KJØNN OG HØYESTE UTDANNING. 1/11 79 - 31/10 80

KJØNN OG HØYESTE UTDANNING	IKKE YRKESAKTIVE				YRKESAKTIVE						
	I ALT		AV DETTE GIFTE	I ALT	100-499 TIMER		500-999 TIMER		1 000 TIMER OG OVER		UOPP- GITT ARB.- TID
	I ALT				I ALT	AV DETTE GIFTE	I ALT	AV DETTE GIFTE	I ALT	AV DETTE GIFTE	
I ALT	3258	904	403	2354	376	172	350	219	1486	1016	142
MENN I ALT	1669	318	86	1351	126	26	101	36	1043	720	81
BARNESKOLENIVÅ, 1-6 ÅR	-	-	-	-	-	-	-	-	-	-	-
UNGDOMSSKOLENIVÅ, 7-9 ÅR, I ALT .	866	166	67	700	61	18	44	24	542	409	53
FOLKESKOLEUTDANNING	379	100	55	279	20	11	18	11	215	172	26
9-ÅRIG UNGDOMSSKOLE	129	46	-	83	32	-	12	1	33	4	6
UNGDOMSSKOLENIVÅ ELLERS	358	20	12	338	9	7	14	12	294	233	21
GYMNASNIVÅ I, 10 ÅR, I ALT	334	43	9	291	30	3	32	9	213	120	16
ALLMENT FAGFELT	82	6	1	76	7	-	5	3	59	40	5
INDUSTRI, HÅNDVERK OG TEKNIKK .	169	32	4	137	20	3	22	4	89	34	6
SAMFERDSEL	23	-	-	23	1	-	2	1	18	15	2
HELSEVERN	14	2	1	12	1	-	2	-	9	3	-
JORDBRUK, SKOGBRUK OG FISKE ...	16	2	2	14	-	-	1	1	13	13	-
TJENESTEYTING OG FORSVAR	12	1	1	11	1	-	-	-	8	6	2
GYMNASNIVÅ I ELLERS	18	-	-	18	-	-	-	-	17	9	1
GYMNASNIVÅ II, 11-12 ÅR, I ALT ..	193	11	3	182	23	1	21	1	131	65	7
ALLMENT FAGFELT	68	3	-	65	14	-	10	-	39	11	2
ADMINISTRASJON OG ØKONOMI	13	-	-	13	-	-	1	1	11	4	1
INDUSTRI, HÅNDVERK OG TEKNIKK .	75	6	2	69	6	-	9	-	50	27	4
SAMFERDSEL	18	2	1	16	3	1	-	-	13	8	-
HELSEVERN	-	-	-	-	-	-	-	-	-	-	-
JORDBRUK, SKOGBRUK OG FISKE ...	9	-	-	9	-	-	-	-	9	7	-
TJENESTEYTING OG FORSVAR	10	-	-	10	-	-	1	-	9	8	-
GYMNASNIVÅ II ELLERS	-	-	-	-	-	-	-	-	-	-	-
UNIVERSITETS- OG HØGSKOLENIVÅ I, 13-14 ÅR I ALT	100	4	2	96	8	1	2	1	84	67	2
UNDERVISNING	27	-	-	27	1	1	-	-	24	22	2
ADMINISTRASJON, ØKONOMI, SAMFUNNSVITENSKAP OG JUS	10	1	1	9	2	-	-	-	7	5	-
NATURVITENSKAP OG TEKNIKK	32	-	-	32	2	-	1	-	29	25	-
HELSEVERN	12	-	-	12	-	-	-	-	12	6	-
UNIV.- OG HØGSKOLENIVÅ I ELLERS	19	3	1	16	3	-	1	1	12	9	-
UNIV.- OG HØGSKOLENIVÅ II, III OG FORSKERNIVÅ, OVER 14 ÅR, I ALT ..	66	3	3	63	2	2	1	1	59	51	1
UNDERVISNING	37	2	2	35	2	2	1	1	31	27	1
ADMINISTRASJON, ØKONOMI, SAMFUNNSVITENSKAP OG JUS	7	-	-	7	-	-	-	-	7	7	-
NATURVITENSKAP OG TEKNIKK	9	-	-	9	-	-	-	-	9	6	-
UNIV.- OG HØGSKOLENIVÅ II, III OG FORSKERNIVÅ ELLERS	13	1	1	12	-	-	-	-	12	11	-
UOPPGITT, INGEN UTDANNING OG UTDANNING PÅ FØRSKOLENIVÅ	110	91	2	19	2	1	1	-	14	8	2
KVINNER I ALT	1589	586	317	1003	250	146	249	183	443	296	61
BARNESKOLENIVÅ, 1-6 ÅR	-	-	-	-	-	-	-	-	-	-	-
UNGDOMSSKOLENIVÅ, 7-9 ÅR, I ALT .	882	355	231	527	141	94	142	115	203	148	41
FOLKESKOLEUTDANNING	396	194	146	202	46	38	55	47	82	60	19
9-ÅRIG UNGDOMSSKOLE	136	62	8	74	41	5	13	4	18	3	2
UNGDOMSSKOLENIVÅ ELLERS	350	99	77	251	54	51	74	64	103	85	20
GYMNASNIVÅ I, 10 ÅR, I ALT	378	112	59	266	59	32	55	37	137	84	15
ALLMENT FAGFELT	174	50	36	124	22	14	29	21	63	44	10
INDUSTRI, HÅNDVERK OG TEKNIKK .	21	11	1	10	4	2	1	-	5	1	-
SAMFERDSEL	10	-	-	10	2	2	3	3	5	4	-
HELSEVERN	69	7	5	62	12	7	12	7	34	24	4
JORDBRUK, SKOGBRUK OG FISKE ...	4	1	-	3	1	1	-	-	2	-	-
TJENESTEYTING OG FORSVAR	47	19	5	28	7	-	7	3	14	3	-
GYMNASNIVÅ I ELLERS	53	24	12	29	11	6	3	3	14	8	1
GYMNASNIVÅ II, 11-12 ÅR, I ALT ..	130	23	13	107	28	11	27	12	50	26	2
ALLMENT FAGFELT	54	11	3	43	16	3	11	3	16	7	-
ADMINISTRASJON OG ØKONOMI	18	-	-	18	4	1	4	-	10	2	-
INDUSTRI, HÅNDVERK OG TEKNIKK .	7	1	-	6	1	1	1	-	4	-	-
SAMFERDSEL	2	:	:	:	:	:	:	:	:	:	:
HELSEVERN	32	6	6	26	5	5	7	6	12	11	2
JORDBRUK, SKOGBRUK OG FISKE ...	2	:	:	:	:	:	:	:	:	:	:
TJENESTEYTING OG FORSVAR	8	2	2	6	1	1	1	-	4	3	-
GYMNASNIVÅ II ELLERS	7	2	1	5	1	-	2	2	2	1	-
UNIVERSITETS- OG HØGSKOLENIVÅ I, 13-14 ÅR, I ALT	82	17	10	65	10	4	20	17	35	24	-
UNDERVISNING	38	7	3	31	6	2	10	8	15	13	-
ADMINISTRASJON, ØKONOMI, SAMFUNNSVITENSKAP OG JUS	14	5	3	9	2	1	1	1	6	3	-
NATURVITENSKAP OG TEKNIKK	1	:	:	:	:	:	:	:	:	:	:
HELSEVERN	21	2	2	19	2	1	6	6	11	6	-
UNIV.- OG HØGSKOLENIVÅ I ELLERS	8	:	:	:	:	:	:	:	:	:	:
UNIV.- OG HØGSKOLENIVÅ II, III OG FORSKERNIVÅ, OVER 14 ÅR, I ALT ..	29	1	1	28	8	4	4	1	14	11	2
UNDERVISNING	26	1	1	25	6	3	3	1	14	11	2
ADMINISTRASJON, ØKONOMI, SAMFUNNSVITENSKAP OG JUS	-	-	-	-	-	-	-	-	-	-	-
NATURVITENSKAP OG TEKNIKK	1	:	:	:	:	:	:	:	:	:	:
UNIV.- OG HØGSKOLENIVÅ II, III OG FORSKERNIVÅ ELLERS	2	:	:	:	:	:	:	:	:	:	:
UOPPGITT, INGEN UTDANNING OG UTDANNING PÅ FØRSKOLENIVÅ	88	78	3	10	4	1	1	1	4	3	1

TABELL 5. PERSONER 16 ÅR OG OVER, ETTER YRKESAKTIVITET, ARBEIDSTID, KJØNN OG ALDER. 1/11 79 - 31/10 80

KJØNN OG ALDER	I ALT	IKKE YRKES- AKTIVE	YRKESAKTIVE						PRO- SENT YRKES- AKTIVE
			I ALT	ARBEIDSTID. TIMER					
				100- 499	500- 999	1 000- 1 299	1 300 OG OVER	UOPP- GITT	
I ALT	3995	1591	2404	395	355	234	1267	153	60,2
MENN I ALT	1988	603	1385	138	103	97	958	89	69,7
16-19 ÅR	175	72	103	55	23	6	12	7	58,9
AV DETTE GIFTE	-	-	-	-	-	-	-	-	-
20-24 ÅR	171	19	152	19	23	9	89	12	88,9
AV DETTE GIFTE	11	1	10	-	1	1	8	-	90,9
25-29 ÅR	169	20	149	13	5	11	117	3	88,2
AV DETTE GIFTE	63	2	61	1	1	2	54	3	96,8
30-39 ÅR	423	59	364	6	17	20	304	17	86,1
AV DETTE GIFTE	302	5	297	6	9	18	250	14	98,3
40-49 ÅR	252	32	220	10	9	14	177	10	87,3
AV DETTE GIFTE	182	4	178	5	9	13	144	7	97,8
50-59 ÅR	269	37	232	10	12	20	172	18	86,2
AV DETTE GIFTE	200	16	184	7	7	8	144	18	92,0
60-66 ÅR	210	79	131	13	12	12	80	14	62,4
67-69 ÅR	78	59	19	5	1	3	6	4	24,4
70 ÅR OG OVER	241	226	15	7	1	2	1	4	6,2
KVINNER I ALT	2007	988	1019	257	252	137	309	64	50,8
16-19 ÅR	173	81	92	52	18	10	7	5	53,2
AV DETTE GIFTE	-	-	-	-	-	-	-	-	-
20-24 ÅR	160	51	109	33	15	14	41	6	68,1
AV DETTE GIFTE	35	14	21	5	6	4	6	-	60,0
25-29 ÅR	203	64	139	22	44	20	50	3	68,5
AV DETTE GIFTE	121	39	82	14	27	16	23	2	67,8
30-39 ÅR	362	90	272	66	71	40	81	14	75,1
AV DETTE GIFTE	293	61	232	61	62	34	65	10	79,2
40-49 ÅR	233	65	168	25	39	34	58	12	72,1
AV DETTE GIFTE	194	41	153	22	39	33	50	9	78,9
50-59 ÅR	256	107	149	27	46	12	52	12	58,2
AV DETTE GIFTE	197	77	120	25	39	8	40	8	60,9
60-66 ÅR	202	128	74	25	16	6	18	9	36,6
67-69 ÅR	75	63	12	6	2	1	2	1	16,0
70 ÅR OG OVER	343	339	4	1	1	-	-	2	1,2

TABELL 6. YRKESAKTIVE 16 ÅR OG OVER, ETTER ALDER OG NÆRING. 1/11 79 - 31/10 80

NÆRING	I ALT	ALDER. ÅR										PROSENT AV DE YRKES- AKTIVE
		16-19	20-24	25-29	30-39	40-49	50-59	60-66	67-69	70 OG OVER		
I ALT	2404	195	261	288	636	388	381	205	31	19	100,0	
JORDBRUK	141	9	8	4	23	16	36	26	12	7	5,9	
SKOGBRUK	15	2	2	-	1	3	4	3	-	-	0,6	
FISKE OG FANGST	10	3	-	1	2	1	2	1	-	-	0,4	
BERGVERKSDRIFT	15	1	5	3	2	-	2	1	-	1	0,6	
INDUSTRI I ALT	357	21	22	35	111	77	58	31	2	-	14,9	
PRODUKSJON AV NÆRINGSMIDLER, DRIKKEVARER OG TOBAKKSVARER	9	5	-	2	2	-	-	-	-	-	-	
PRODUKSJON AV TEKSTILVARER, BEKLEDNINGSVARER, LÆR OG LÆRVARER ..	1	-	-	-	1	-	-	-	-	-	-	
PRODUKSJON AV TREVARER	40	3	3	10	9	2	9	4	-	-	-	
TREFGREDLING, GRAFISK PRODUKSJON OG FORLAGSVIRKSOMHET	2	-	1	-	-	-	1	-	-	-	-	
PROD. AV KJEMISKE PROD., MINERAL- OLJE-, KULL-, GUMMI- OG PLASTPROD. .	41	1	3	3	14	10	8	2	-	-	-	
PRODUKSJON AV MINERALSKE PRODUKTER .	5	1	1	-	-	-	3	-	-	-	-	
PRODUKSJON AV METALLER	8	-	3	-	1	3	1	-	-	-	-	
PRODUKSJON AV VERKSTEDPRODUKTER	251	11	11	20	84	62	36	25	2	-	-	
INDUSTRIPRODUKSJON ELLERS	-	-	-	-	-	-	-	-	-	-	-	
KRAFT- OG VANNFORSYNING	17	1	3	-	4	2	4	2	1	-	0,7	
BYGGE- OG ANLEGGSVIRKSOMHET	264	20	17	32	55	50	57	31	1	1	11,0	
VAREHANDEL	211	34	16	15	69	31	26	17	2	1	8,8	
HOTELL- OG RESTAURANTDRIFT	75	22	10	7	15	10	9	1	-	1	3,1	
LANDTRANSPORT	87	11	10	9	20	12	15	8	2	-	3,6	
SJØTRANSPORT	51	4	6	5	16	12	3	3	-	2	2,1	
TRANSPORT ELLERS, LAGRING, POST OG TELEKOMMUNIKASJONER	41	1	4	7	11	7	5	4	1	1	1,7	
BANK- OG FINANSIERINGSVIRKSOMHET	23	1	6	4	6	1	3	2	-	-	1,0	
FORSIKRINGSVIRKSOMHET, EIENDOMSDRIFT OG FORRETN.MESSIG TJENESTEYTING	14	1	-	1	6	1	4	1	-	-	0,6	
OFFENTLIG ADMINISTRASJON, FORSVAR, POLITI OG RETTSVESEN	146	7	44	17	37	15	17	9	-	-	6,1	
RENOVASJON OG REINGJØRING	3	-	-	-	-	1	2	-	-	-	0,1	
UNDERVISNING OG FORSKNINGSVIRKSOMHET .	219	2	16	30	92	35	28	16	-	-	9,1	
HELSE- OG ANDRE SOSIALTJENESTER	639	48	86	110	149	99	95	43	6	3	26,6	
KULTURELL TJ.YTING, UNDERH. OG SPORT .	8	-	-	1	1	3	2	1	-	-	0,3	
PERSONLIG TJENESTEYTING	43	4	3	5	12	9	5	3	2	-	1,8	
UOPPGITT NÆRING	25	3	3	2	4	3	4	2	2	2	1,0	

TABELL 7. YRKESAKTIVE 16 ÅR OG OVER, ETTER KJØNN, ARBEIDSTID OG NÆRING/YRKESFELT. 1/11 79 - 31/10 80

	MENN						KVINNER				
	I ALT	I ALT	100- 499 TIMER	500- 999 TIMER	1 000 TIMER OG OVER	UOPP- GITT ARB.- TID	I ALT	100- 499 TIMER	500- 999 TIMER	1 000 TIMER OG OVER	UOPP- GITT ARB.- TID
I ALT	2404	1385	138	103	1055	89	1019	257	252	446	64
NÆRING											
JORDBRUK	141	93	22	6	54	11	48	11	13	20	4
SKOGBRUK	15	10	-	3	7	-	5	1	3	-	1
FISKE OG FANGST	10	10	1	3	4	2	-	-	-	-	-
BERGVERKSDRIFT	15	14	1	2	10	1	1	:	:	:	:
INDUSTRI I ALT	357	305	18	23	248	16	52	12	8	32	-
PRODUKSJON AV NÆRINGS- MIDLER, DRIKKEVARER OG TOBAKKSVARER	9	9	2	3	4	-	-	-	-	-	-
PRODUKSJON AV TEKSTIL- VARER, BEKLEDNINGS- VARER, LÆR OG LÆR- VARER	1	-	-	-	-	-	1	:	:	:	:
PRODUKSJON AV TREVARER TREFOREDNING, GRAFISK PRODUKSJON OG FORLAGS- VIRKSOMHET	40	36	2	4	29	1	4	3	1	-	-
PRODUKSJON AV KJEMISKE PRODUKTER, MINERALOLJE-, KULL-, GUMMI- OG PLASTPRODUKTER	2	2	:	:	:	:	-	-	-	-	-
PRODUKSJON AV MINERAL- SKEPRODUKTER	41	22	1	3	16	2	19	6	2	11	-
PRODUKTER	5	4	:	:	:	:	1	:	:	:	:
PRODUKSJON AV METALLER PRODUKSJON AV VERKSTED- PRODUKTER ELLERS	8	8	1	-	7	-	-	-	-	-	-
INDUSTRIPRODUKSJON ELLERS	251	224	10	13	189	12	27	3	4	20	-
KRAFT- OG VANNFORSYNING BYGGE- OG ANLEGGSVIRKSOM- HET	17	16	-	3	12	1	1	:	:	:	:
VAREHANDEL	264	258	29	17	198	14	6	1	3	1	1
HOTELL- OG RESTAURANT- DRIFT	211	97	10	6	71	10	114	29	14	61	10
LANDTRANSPORT	75	15	3	2	7	3	60	18	18	21	3
SJØTRANSPORT	87	78	10	4	60	4	9	7	1	1	-
TRANSPORT ELLERS, LAG- RING, POST OG TELEKOM- MUNIKASJONER	51	46	7	4	31	4	5	1	1	3	-
BANK- OG FINANSIERINGS- VIRKSOMHET	41	29	-	2	25	2	12	6	2	3	1
FORSIKRINGSVIRKSOMHET, EIENDOMS- DRIFT OG FOR- RETNINGSMESSIG TJENES- TEYTING	23	9	-	-	9	-	14	4	1	9	-
OFFENTLIG ADMINISTRAS- SJON, FORSVAR, POLITI OG RETTSVESEN	14	9	-	-	9	-	5	2	1	2	-
RENOVASJON OG REINGJØ- RING	146	102	3	11	84	4	44	7	14	20	3
UNDERVISNING OG FORSK- NINGSVIRKSOMHET	3	1	:	:	:	:	2	:	:	:	:
HELSE- OG ANDRE SOSIAL- TJENESTER	219	103	7	5	85	6	116	25	37	48	6
KULTURELL TJENESTEYTING, UNDERHOLDNING OG SPOR- T	639	153	20	10	115	8	486	113	130	214	29
PERSONLIG TJENESTEYTING UOPPGITT NÆRING	8	4	:	:	:	:	4	2	-	2	-
	43	19	-	1	16	2	24	12	5	4	3
	25	14	7	1	5	1	11	5	-	3	3
YRKESFELT											
TEKNISK, VITENSKAPELIG, HUMANISTISK OG KUNSTNERIS- K ARBEID	637	219	19	10	183	7	418	87	116	198	17
ADMINISTRASJONS- OG FOR- VALTNINGSARBEID, BEDRIFTS- OG ORGANISASJONSLEDELSE I ALT	63	55	1	1	49	4	8	1	1	5	1
OFFENTLIG ADMINISTRAS- JONS- OG FORVALTNINGS- ARBEID	17	13	-	-	13	-	4	1	1	1	1
BEDRIFTS- OG ORGANISAS- JONSLEDELSE	46	42	1	1	36	4	4	-	-	4	-
KONTORARBEID	101	19	1	1	17	-	82	14	16	52	-
HANDELSARBEID	142	58	8	4	46	-	84	21	11	47	5
JORDBRUKS-, SKOGBRUKS- OG FISKEARBEID	154	111	25	10	71	5	43	11	13	16	3
GRUVE- OG SPRENGNINGS- ARBEID M.M.	15	15	1	1	12	1	-	-	-	-	-
TRANSPORT OG KOMMUNIKAS- JONSARBEID	150	138	12	8	110	8	12	6	2	4	-
INDUSTRI-, BYGGE- OG AN- LEGG SARBEID I ALT	606	577	47	53	461	16	29	8	4	17	-
JERN- OG METALLVAREARBEID ELEKTROARBEID	121	121	10	8	99	4	-	-	-	-	-
TREARBEID	68	65	3	7	52	3	3	-	1	2	-
NÆRINGSMIDDELARBEID MASKIN- OG MOTORDRIFT LASTE-, LØSSE- OG LAGER- ARBEID	157	157	9	18	128	2	-	-	-	-	-
INDUSTRI-, BYGGE- OG ANLEGG SARBEID ELLERS SERVICEARBEID	9	9	1	3	4	1	-	-	-	-	-
MILITÆRT ARBEID, UOPPGITT ELLER IKKE IDENTIFISERBART YRKE	58	57	1	6	49	1	1	:	:	:	:
	13	12	-	-	12	-	1	:	:	:	:
	180	156	23	11	117	5	24	7	2	15	-
	345	61	9	5	43	4	284	95	80	95	14
	191	132	15	10	63	44	59	14	9	12	24

TABELL 8. YRKESAKTIVE 16 ÅR OG OVER I ARBEID I UKA 25/10 - 31/10 1980, ETTER KJØNN, ARBEIDSTID I UKA

OG NÆRING/YRKESFELT

	MENN						KVINNER				
	I ALT	30				UOPP- GITT	I ALT	30			UOPP- GITT
		I ALT	1-19 TIDER	20-29 TIDER	OG OVER			1-19 TIDER	20-29 TIDER	OG OVER	
I ALT	1877	1136	36	67	972	61	741	194	176	343	28
NÆRING											
JØRDBUK	89	58	7	9	39	3	31	11	8	12	-
SKOGBRUK	6	6	-	-	6	-	-	-	-	-	-
FISKE OG FANGST	3	3	-	-	2	1	-	-	-	-	-
BERGVERKSDRIFT	12	12	1	-	11	-	-	-	-	-	-
INDUSTRI I ALT	307	264	5	6	241	12	43	6	11	26	-
PRODUKSJON AV NÆRINGSMIDLER, DRIKKEVARER OG TOBAKKSVARER	5	5	-	-	5	-	-	-	-	-	-
PRODUKSJON AV TEKSTILVARER, BE- KLEDNINGSVARER, LÆR OG LÆRVARER .	1	-	-	-	-	-	1	:	:	:	:
PRODUKSJON AV TREVARER	35	32	1	-	31	-	3	2	1	-	-
TREFØRDLING, GRAFISK PRODUKSJON OG FORLAGSVIRKSOMHET	1	1	:	:	:	:	-	-	-	-	-
PRODUKSJON AV KJEMISKE PRODUK- TER, MINERALOLJE-, KULL-, GUMMI- OG PLASTPRODUKTER	37	21	-	-	20	1	16	1	-	15	-
PRODUKTER	3	2	:	:	:	:	1	:	:	:	:
PRODUKSJON AV METALLER	8	8	-	1	6	1	-	-	-	-	-
PRODUKSJON AV VERKSTEDPRODUKTER .	217	195	4	5	176	10	22	3	10	9	-
INDUSTRIPRODUKSJON ELLERS	-	-	-	-	-	-	-	-	-	-	-
KRAFT- OG VANNFORSYNING	16	15	-	-	14	1	1	:	:	:	:
BYGGE- OG ANLEGGSVIRKSOMHET	220	217	2	7	194	14	3	-	2	1	-
VAREHANDEL	163	77	6	3	64	4	86	15	27	41	3
HOTELL- OG RESTAURANTDRIFT	45	11	-	-	7	4	34	9	4	20	1
LANDTRANSPORT	67	63	3	3	55	2	4	2	1	-	1
SJØTRANSPORT	30	30	1	1	25	3	-	-	-	-	-
TRANSPORT ELLERS, LAGRING, POST OG TELEKOMMUNIKASJONER	33	26	-	2	23	1	7	4	3	-	-
BANK- OG FINANSIERINGSVIRKSOMHET ..	21	8	1	-	7	-	13	4	2	7	-
FORSIKRINGSVIRKSOMHET, EIENDOMS- DRIFT OG FORRETNINGSMESSIG	10	9	-	-	9	-	1	:	:	:	:
TJENESTETYING	10	9	-	-	9	-	1	:	:	:	:
OFFENTLIG ADMINISTRASJON, FORSVAR, POLITI OG RETTSVESEN	128	94	3	3	79	9	34	8	8	18	-
RENOVASJON OG REINGJØRING	2	1	:	:	:	:	1	:	:	:	:
UNDERVISNING OG FORSKNINGS- VIRKSOMHET	184	90	-	27	61	2	94	28	33	28	5
HELSE- OG ANDRE SOSIALTJENESTER ...	484	126	5	5	112	4	358	91	72	181	14
KULTURELL TJENESTETYING, UNDERHOLD- NING OG SPORT	6	2	:	:	:	:	4	3	-	1	-
PERSONLIG TJENESTETYING	35	16	-	-	15	1	19	11	4	3	1
UOPPGITT NÆRING	16	8	2	1	5	-	8	2	-	3	3
YRKESFELT											
TEKNISK, VITENSKAPELIG, HUMANIS- TISK OG KUNSTNERISK ARBEID	520	194	5	29	154	6	326	71	76	165	14
ADMINISTRASJONS- OG FORVALTNINGS- ARBEID, BEDRIFTS- OG ORGANISASJONS- LEDELSE I ALT	58	52	-	2	47	3	6	-	1	5	-
OFFENTLIG ADMINISTRASJONS- OG FORVALTNINGSARBEID	15	13	-	-	13	-	2	:	:	:	:
BEDRIFTS- OG ORGANISASJONSLEDELSE	43	39	-	2	34	3	4	:	:	:	:
KONTORARBEID	82	17	2	1	14	-	65	11	12	42	-
HANDELSARBEID	117	52	6	2	42	2	65	11	20	32	2
JØRDBRUKS-, SKOGBRUKS- OG FISKEARBEID	92	71	6	8	54	3	21	5	7	8	1
GRUVE- OG SPRENGNINGSARBEID M.M. ..	15	15	1	-	14	-	-	-	-	-	-
TRANSPORT OG KOMMUNIKASJONSARBEID .	119	112	4	6	95	7	7	3	4	-	-
INDUSTRI-, BYGGE- OG ANLEGG- ARBEID I ALT	518	496	6	15	450	25	22	1	2	19	-
JERN- OG METALLVAREARBEID	105	105	1	4	92	8	-	-	-	-	-
ELEKTROARBEID	63	62	-	-	56	6	1	:	:	:	:
TREARBEID	134	134	2	6	121	5	-	-	-	-	-
NÆRINGSMIDDELARBEID	5	5	-	-	5	-	-	-	-	-	-
MASKIN- OG MOTORDRIFT	50	49	-	4	44	1	1	:	:	:	:
LASTE-, LØSSE- OG LAGERARBEID ...	11	11	-	-	11	-	-	-	-	-	-
INDUSTRI-, BYGGE- OG ANLEGG SARBEID ELLERS	150	130	3	1	121	5	20	1	2	17	-
SERVICEARBEID	253	50	2	2	42	4	203	82	51	63	7
MILITÆRT ARBEID, UOPPGITT ELLER IKKE IDENTIFISERBART YRKE	103	77	4	2	60	11	26	10	3	9	4

TABELL 9. YRKESAKTIVE 16 ÅR OG OVER MED FAST OPPMØTEPLASS PÅ ARBEID I UKA 25/10 - 31/10 1980, ETTER TALLET PÅ ARBEIDSREISER, REISETID OG YRKESFELT/OPPMØTEPLASS

	I ALT	REISETID IKKE	REISTE 1 GANG			REISTE 2-3 GANGER			REISTE 4 GANGER ELLER FLERE			UOPP- GITT TALL PÅ REISER
			REISETID UNDER 45 MIN	REISETID 45 MIN OG OVER	UOPP- GITT	REISETID UNDER 45 MIN	REISETID 45 MIN OG OVER	UOPP- GITT	REISETID UNDER 45 MIN	REISETID 45 MIN OG OVER	UOPP- GITT	
I ALT	1719	61	47	44	7	123	8	-	1102	87	8	232
YRKESFELT												
TEKN., VITENSK., HUMANIS- TISK OG KUNSTN. ARBEID ...	493	9	17	2	1	55	-	-	350	16	2	41
OFF. ADM. OG FORVALTN.- ARBEID	15	-	-	-	1	1	-	-	12	-	-	1
BEDRIFTS- OG ORG.LEDELSE .	40	1	-	3	-	1	-	-	26	1	-	8
KONTORARBEID	81	-	2	1	-	9	-	-	62	1	-	6
HANDELSARBEID	112	2	5	1	-	9	-	-	84	2	2	7
JORDBRUKS-, SKOGBRUKS- OG FISKEARBEID	86	1	1	-	-	-	-	-	51	-	1	32
GRUVE OG SPRENGNINGS- ARBEID M.M.	15	4	-	3	-	1	-	-	1	3	-	3
TRANSPORT OG KOMMUNIKA- SJONSARBEID	96	7	3	5	2	4	3	-	45	5	-	22
INDUSTRI-, BYGGE- OG ANLEGG SARBEID I ALT	485	26	4	27	3	8	4	-	291	50	3	69
JERN- OG METALLV.ARBEID.	97	7	1	7	-	2	1	-	62	4	2	11
ELEKTROARBEID	60	4	1	3	1	-	-	-	38	2	-	11
TREARBEID	124	4	1	9	2	-	2	-	80	10	-	16
NÆRINGSMIDDELARBEID ...	4	1	-	-	-	1	-	-	1	1	-	-
MASKIN- OG MOTORDRIFT ...	47	3	1	1	-	1	1	-	25	8	1	6
LASTE-, LOSSE- OG LAGERARBEID	10	-	-	-	-	-	-	-	6	2	-	2
INDUSTRI-, BYGGE- OG ANLEGG SARBEID ELLERS ...	143	7	-	7	-	4	-	-	79	23	-	23
SERVICEARBEID	234	8	14	1	-	32	1	-	143	7	-	28
MILITÆRT ARBEID, UOPPGITT YRKE	62	3	1	1	-	3	-	-	37	2	-	15
OPPMØTEPLASS OG KJØNN												
INNEN BOSTEDSFYLKET	1568	37	45	41	6	121	8	-	1084	85	8	133
MENN	892	28	12	38	6	17	8	-	640	61	5	77
KVINNER	676	9	33	3	-	104	-	-	444	24	3	56
I BOSTEDSKOMMUNEN	1426	15	43	7	2	121	-	-	1052	49	8	129
MENN	757	8	10	4	2	17	-	-	611	27	5	73
KVINNER	669	7	33	3	-	104	-	-	441	22	3	56
1841 FAUSKE	61	3	2	5	-	-	2	-	32	15	-	2
MENN	58	3	2	5	-	-	2	-	29	15	-	2
KVINNER	3	-	-	-	-	-	-	-	3	-	-	-
1804 BODØ	37	5	-	12	2	-	3	-	-	14	-	1
MENN	34	4	-	12	2	-	3	-	-	12	-	1
KVINNER	3	1	-	-	-	-	-	-	-	2	-	-
1833 RANA	14	5	-	8	1	-	-	-	-	-	-	-
MENN	14	5	-	8	1	-	-	-	-	-	-	-
KVINNER	-	-	-	-	-	-	-	-	-	-	-	-
1845 SØRFOLD	10	1	-	1	-	-	3	-	-	5	-	-
MENN	10	1	-	1	-	-	3	-	-	5	-	-
KVINNER	-	-	-	-	-	-	-	-	-	-	-	-
1805 NARVIK	4	1	-	3	-	-	-	-	-	-	-	-
MENN	4	1	-	3	-	-	-	-	-	-	-	-
KVINNER	-	-	-	-	-	-	-	-	-	-	-	-
1838 GILDESKÅL	3	1	-	1	-	-	-	-	-	-	-	1
MENN	3	1	-	1	-	-	-	-	-	-	-	1
KVINNER	-	-	-	-	-	-	-	-	-	-	-	-
ANDRE KOMMUNER I FYLKET.	13	6	-	4	1	-	-	-	-	2	-	-
MENN	12	5	-	4	1	-	-	-	-	2	-	-
KVINNER	1	1	-	-	-	-	-	-	-	-	-	-
UTENFOR FYLKET	28	20	-	3	1	-	-	-	-	-	-	4
MENN	24	17	-	3	1	-	-	-	-	-	-	3
KVINNER	4	3	-	-	-	-	-	-	-	-	-	1
0301 OSLO	5	3	-	1	-	-	-	-	-	-	-	1
MENN	4	2	-	1	-	-	-	-	-	-	-	1
KVINNER	1	1	-	-	-	-	-	-	-	-	-	-
1001 KRISTIANSAND	3	1	-	-	-	-	-	-	-	-	-	2
MENN	3	1	-	-	-	-	-	-	-	-	-	2
KVINNER	-	-	-	-	-	-	-	-	-	-	-	-
1103 STAVANGER	3	2	-	-	-	-	-	-	-	-	-	1
MENN	2	2	-	-	-	-	-	-	-	-	-	1
KVINNER	1	-	-	-	-	-	-	-	-	-	-	-
2002 VARDØ	3	3	-	-	-	-	-	-	-	-	-	-
MENN	3	3	-	-	-	-	-	-	-	-	-	-
KVINNER	-	-	-	-	-	-	-	-	-	-	-	-
ANDRE STEDER UTENFOR FYLKET	14	11	-	2	1	-	-	-	-	-	-	-
MENN	12	9	-	2	1	-	-	-	-	-	-	-
KVINNER	2	2	-	-	-	-	-	-	-	-	-	-
UOPPGITT OPPMØTEPLASS	123	4	2	-	-	2	-	-	18	2	-	95

TABELL 11. BOLIGER ETTER HUSTYPE OG TALLET PÅ ROM. BOSATTE ETTER TALLET PÅ ROM I BOLIGEN. 1/11 1980

TALLET PÅ ROM UTENOM KJØKKEN	BOLIGER						BOSATTE	
	I ALT	I VÅNINGSHUS I TILKN. TIL GÅRDSDRIFT OG I FRITTL. ENEBOLIGER	I ANDRE ENE- OG TOMANNS- BOLIGER OG SMÅHUS	I BLOKK, I LEIE- GÅRD E.L.	I ANDRE BYGG	I UOPP- GITT HUS- TYPE	I ALT	PR. ROM
ALLE	1728	1321	203	4	29	171	5014	0,7
I ROM	28	14	9	-	5	-	44	1,6
MED KJØKKEN								
6 KVM OG OVER	10	7	3	-	-	-	15	1,5
MED KJØKKEN								
UNDER 6 KVM	7	4	2	-	1	-	16	2,3
UTEN KJØKKEN	8	1	4	-	3	-	9	1,1
UOPPGITT	3	2	-	-	1	-	4	1,3
2 ROM	143	65	64	2	5	7	284	1,0
MED KJØKKEN								
6 KVM OG OVER	91	49	33	2	3	4	186	1,0
MED KJØKKEN								
UNDER 6 KVM	35	9	23	-	2	1	69	1,0
UTEN KJØKKEN	-	-	-	-	-	-	-	-
UOPPGITT	17	7	8	-	-	2	29	0,9
3 ROM	217	146	42	1	6	22	489	0,8
4 "	508	432	56	-	5	15	1635	0,8
5 "	335	307	13	-	1	14	1102	0,7
6 "	185	169	3	1	-	12	595	0,5
7 "	76	67	3	-	2	4	293	0,6
8 ROM OG OVER	57	53	3	-	-	1	224	0,4
UOPPGITT	179	68	10	-	5	96	348	-

TABELL 12. BOLIGER ETTER HUSETS BYGGÅR OG HUSTYPE/EIE-/LEIEFORM. BOSATTE OG ROM, ETTER HUSETS BYGGÅR. 1/11 1980

	ALLE	HUSETS BYGGÅR								UOPP- GITT
		1900 OG FØR	1901- 1920	1921- 1940	1941- 1945	1946- 1950	1951- 1960	1961- 1970	1971- 1980	
BOLIGER I ALT	1728	106	135	148	35	162	239	238	553	112
HUSTYPE										
I VÅNINGSHUS	392	76	71	61	5	36	64	43	31	5
I FRITTLIGGENDE ENEBOLIG ..	929	22	41	71	19	85	128	144	408	11
I REKKEHUS, TERR.HUS E.L. .	112	2	1	-	3	2	4	16	82	2
I HOKISONTALT DELT TOMANNSBOLIG	43	1	3	3	1	6	9	7	12	1
I ANNET BYGG UNDER 3 ETG. .	48	1	3	6	1	10	8	9	8	2
I BLOKK, LEIEGÅRD E.L.	4	-	-	1	-	-	1	1	1	-
I FORRETNINGSBYGG	15	-	1	-	-	2	5	7	-	-
I BYGG FOR FELLES- HUSHOLDNING	14	-	1	-	2	4	-	4	2	1
I UOPPGITT HUSTYPE	171	4	14	6	4	17	20	7	9	90
EIE-/LEIEFORHOLD TIL BOLIGEN										
EIES I ALT	1210	79	96	111	25	119	185	165	420	10
PRIVAT	1158	79	89	109	22	116	181	155	398	9
GJENNOM BORETTLASLAG E.L. .	52	-	7	2	3	3	4	10	22	1
LEIES I ALT	299	8	22	20	7	30	31	60	111	10
VED VANLIG LEIEKONTRAKT .	66	4	5	7	3	8	4	8	22	5
SOM TJENESTEBOLIG	100	1	3	5	2	6	9	29	42	3
FOR ET AVGRENSET TIDSRØM. PÅ ANDRE VILKÅR	20	-	-	-	-	1	2	6	11	-
UOPPGITT	113	3	14	8	2	15	16	17	36	2
UOPPGITT	219	19	17	17	3	13	23	13	22	92
BOSATTE I ALT	5014	254	337	373	88	375	673	751	1968	195
BOSATTE PR. BOLIG	2,9	2,4	2,5	2,5	2,5	2,3	2,8	3,2	3,6	1,7
ROM I ALT	6838	471	597	634	122	594	987	954	2372	107
ROM PR. BOLIG	4,4	4,9	4,8	4,5	4,1	4,1	4,4	4,2	4,5	4,3
BOSATTE PR. ROM	0,7	0,5	0,5	0,6	0,6	0,6	0,6	0,8	0,8	0,5

TABELL 13. BOLIGER ETTER VIKTIGSTE KILDE TIL OPPVARMING OG BYGGEÅR/INSTALLASJON AV PIPE. BOSATTE ETTER BOLIGENS VIKTIGSTE KILDE TIL OPPVARMING. 1/11 1980

	EN KILDE VIKTIGST						TO ELLER FLERE LIKEVERDIGE KILDER					UOPP- GITT OPP- VARM- INGS- KILDE
	ALLE	SEN- TRAL- VARME	ELEK- TRISKE OVNER E.L.	OVNER FOR FLY- TENDE BRENSSEL	OVNER FOR FAST BRENSSEL		EL. OVNER FOR FAST BRENSSEL	EL. OVNER OG OVNER FOR FLY- TENDE BRENSSEL	OVNER FOR FAST OG FLY- TENDE BRENSSEL	EL. OVNER OG OVNER FOR FAST OG FLY- TENDE BRENSSEL		
BOLIGER I ALT	1728	1055	61	320	153	521	509	348	73	23	65	164
BYGGEÅR												
1900 OG FØR	106	69	-	9	3	57	22	21	-	-	1	15
1901 - 1920	135	79	1	14	5	59	46	32	6	2	6	10
1921 - 1940	148	99	5	20	8	66	40	31	4	1	4	9
1941 - 1945	35	23	3	5	3	12	10	8	1	1	-	2
1946 - 1950	162	103	9	27	13	54	49	31	7	1	10	10
1951 - 1960	239	141	7	37	14	83	87	62	9	4	12	11
1961 - 1970	238	159	9	54	31	65	69	49	9	4	7	10
1971 - 1980	553	361	24	148	76	113	182	110	37	10	25	10
UOPPGITT	112	21	3	6	-	12	4	4	-	-	-	87
PIPE												
MED PIPE	1588	1006	44	288	153	521	509	348	73	23	65	73
UTEN PIPE	49	46	16	30	-	-	-	-	-	-	-	3
UOPPGITT	91	3	1	2	-	-	-	-	-	-	-	88
BOSATTE I ALT	5014	3169	161	954	535	1519	1527	1012	239	73	203	318
BOSATTE PR. BOLIG .	2,9	3,0	2,6	3,0	3,5	2,9	3,0	2,9	3,3	3,2	3,1	1,9
RUM I ALT	6838	4368	227	1220	677	2245	2249	1492	341	109	307	220
RUM PR. BOLIG	4,4	4,4	4,1	4,1	4,6	4,5	4,5	4,4	4,7	4,7	5,0	4,0
BOSATTE PR. RUM ...	0,7	0,7	0,7	0,7	0,8	0,7	0,7	0,7	0,7	0,7	0,6	0,6

TABELL 14. BOLIGER ETTER SANITÆRUTSTYR OG TALLET PÅ ROM. BOSATTE ETTER BOLIGENS SANITÆRUTSTYR. 1/11 1980

TALLET PÅ ROM UTENOM KJØKKEN	ALLE	MED BAD					UTEN BAD					UOPP- GITT OM BAD
		ALLE	WC I BOLI- GEN	WC UTENFOR BOLI- GEN	ANNET AV- TREDE	UOPP- GITT AV- TREDE	ALLE	WC I BOLI- GEN	WC UTENFOR BOLI- GEN	ANNET AV- TREDE	UOPP- GITT AV- TREDE	
BOLIGER I ALT	1728	1482	1416	12	20	34	147	22	26	88	11	99
1 ROM	28	18	13	2	1	2	10	1	7	2	-	-
MED KJØKKEN												
6 KVM OG ØVER	10	8	6	-	1	1	2	1	-	1	-	-
MED KJØKKEN												
UNDER 6 KVM	7	7	6	1	-	-	-	-	-	-	-	-
UTEN KJØKKEN	8	1	-	1	-	-	7	-	7	-	-	-
UOPPGITT	3	2	1	-	-	1	1	-	-	1	-	-
2 ROM	143	115	109	6	-	-	27	6	7	11	3	1
MED KJØKKEN												
6 KVM OG ØVER	91	77	71	6	-	-	14	5	5	4	-	-
MED KJØKKEN												
UNDER 6 KVM	35	28	28	-	-	-	6	1	-	3	2	1
UTEN KJØKKEN	-	-	-	-	-	-	-	-	-	-	-	-
UOPPGITT	17	10	10	-	-	-	7	-	2	4	1	-
3 ROM	217	188	179	1	2	6	28	3	5	20	-	1
4 "	508	474	464	-	5	5	31	6	4	20	1	3
5 "	335	313	303	2	3	5	15	2	-	12	1	7
6 "	185	175	168	-	6	1	10	-	-	10	-	-
7 "	76	69	66	-	2	1	7	1	-	6	-	-
8 ROM OG ØVER	57	55	51	1	-	3	1	-	-	-	1	1
UOPPGITT	179	75	63	-	1	11	18	3	3	7	5	86
BOSATTE I ALT	5014	4548	4371	30	56	91	302	45	62	182	13	164
BOSATTE PR. BOLIG	2,9	3,1	3,1	2,5	2,8	2,7	2,1	2,0	2,4	2,1	1,2	1,7
BOSATTE PR. ROM	0,7	0,7	0,7	0,8	0,6	0,7	0,6	0,6	1,1	0,5	0,3	0,5
RUM PR. BOLIG	4,4	4,5	4,5	3,0	4,8	4,6	3,6	3,3	2,3	4,0	4,0	4,7

TABELL 15. BOLIGER, ROM OG BOSATTE, ETTER HUSTYPE. 1/11 1980

	ALLE	VÅ- NINGS- HUS I TILKN. TIL GÅRDS- DRIFT	FRITT- LIGG- ENDE BOLIG	REKKEHUS, TERRASSEHUS, HUS I KJEDE, VERTIKALT DELT TOMANNS- BOLIG	HORI- SON- TALT DELT TO- MANN- BOLIG	ANNET BOLIGBYGG MED FÆRRE ENN 3 ETASJER	BLOKK, LEIEGÅRD ELLER ANNET BOLIGBYGG MED 3 ETASJER EL. FLERE	FOR- RET- NINGS- BYGG MV.	BYGG FOR- FEL- LES- HUS- HOLD- NING	UOPP- GITT HUS- TYPE
BOLIGER I ALT	1728	392	929	112	43	48	4	15	14	171
BOSATTE I ALT	5014	1139	2932	291	117	119	6	41	24	345
BOSATTE PR. BOLIG	2,9	2,9	3,2	2,6	2,7	2,5	1,5	2,7	1,7	2,0
ROM I ALT	6838	1813	4002	346	126	146	13	52	20	319
ROM PR. BOLIG	4,4	4,8	4,6	3,2	3,2	3,2	3,3	3,5	2,2	4,3
BOSATTE PR. ROM ..	0,7	0,6	0,7	0,8	0,9	0,8	0,5	0,8	0,9	0,6

TABELL 16. BOLIGER ETTER EIE-/LEIEFORM OG AREAL. BOSATTE ETTER EIE-/LEIEFORHOLD TIL BOLIGEN. 1/11 1980

AREAL	ALLE	BOLIGEN EIES			BOLIGEN LEIES					UOPPGITT EIE-/ LEIE- FORM
		ALLE PRIVAT	GJENNOM BORETTIS- LAG E.L.	ALLE	VED VANLIG LEIE- KONTRAKT	SOM TJENESTE- BOLIG	FOR ET AVGRENSET TILSRUM	PÅ ANDRE VILKÅR		
BOLIGER I ALT	1728	1210	1158	52	299	66	100	20	113	219
UNDER 30 KVM ...	28	5	5	-	19	5	12	-	2	4
30- 39 KVM	49	18	13	5	20	11	5	1	3	11
40- 49 "	91	51	46	5	32	11	6	3	12	8
50- 59 "	131	80	76	4	40	7	22	2	9	11
60- 79 "	245	179	176	3	50	13	14	4	19	16
80- 99 "	584	461	444	17	91	10	27	9	45	32
100-129 "	293	255	246	13	26	4	6	-	16	8
130 KVM OG OVER.	128	111	109	2	12	1	6	1	4	5
UOPPGITT AREAL .	179	46	43	3	9	4	2	-	3	124
BOSATTE I ALT	5014	3763	3608	155	794	151	268	66	309	457
BOSATTE PR. BOLIG.	2,9	3,1	3,1	3,0	2,7	2,3	2,7	3,3	2,7	2,1
ROM I ALT	6838	5432	5232	200	988	183	309	63	433	418
ROM PR. BOLIG	4,4	4,7	4,7	4,0	3,5	3,0	3,3	3,2	4,0	4,2
BOSATTE PR. ROM ..	0,7	0,7	0,7	0,8	0,8	0,8	0,8	1,0	0,7	0,6

TABELL 17. BOLIGER, BOSATTE OG ROM, ETTER BOSATTE PR. ROM I BOLIGEN. 1/11 1980

	ALLE	BOSATTE PR. ROM UTENOM KJØKKEN									
		UNDER 0,25	0,25- 0,49	0,50- 0,74	0,75- 0,99	1,00- 1,24	1,25- 1,49	1,50- 1,74	1,75- 1,99	2,00 OG OVER	UOPP- GITT
BOLIGER I ALT	1728	85	305	436	222	325	103	41	3	29	179
BOSATTE I ALT	5014	95	522	1110	844	1244	499	201	21	130	348
BOSATTE PR. BOLIG	2,9	1,1	1,7	2,5	3,8	3,8	4,8	4,9	7,0	4,5	1,9
ROM I ALT	6838	525	1506	1927	1069	1220	393	132	12	53	-
ROM PR. BOLIG	4,4	6,2	4,9	4,4	4,8	3,8	3,8	3,2	4,0	1,8	-

TABELL 20. FAMILIER OG PERSONER I PRIVATHUSHOLDNINGER, ETTER FAMILIETYPPE OG EIE-/LEIEFORHOLD TIL BOLIGEN/ TALLET PÅ ROM I BOLIGEN. 1/11 1980

	I ALT		FAMILIER MED EN PERSON	FAMILIER MED TO ELLER FLERE PERSONER							
	FAMILIER	PERSONER		I ALT		EKTEPAR UGIFTE BARN	EKTEPAR MED UGIFTE BARN	MOR ELLER FAR MED UGIFTE BARN		FAM. MED UOPPGITT TYPE	
				FAMILIER	PERSONER			FAMILIER	PERSONER		
I ALT	1953	5014	607	1346	4407	349	769	3161	220	524	8
EIE-/LEIEFORHOLD TIL BOLIGEN											
EIES I ALT	1381	3763	354	1027	3409	267	608	2505	147	356	5
PRIVAT	1322	3608	338	984	3270	257	583	2404	139	338	5
GJENNOM BORETTSLAG E.L. ..	59	155	16	43	139	10	25	101	8	18	-
LEIES I ALT	338	794	133	205	661	40	117	472	47	104	1
VED VANLIG LEIEKONTRAKT ..	77	151	40	37	111	5	15	61	17	40	-
SOM TJENESTEBOLIG	108	268	41	67	227	7	45	178	14	30	1
FOR ET AVGRENSET TIDSRØM .	22	66	3	19	63	-	14	53	5	10	-
PÅ ANDRE VILKÅR	131	309	49	82	260	28	43	180	11	24	-
UOPPGITT	234	457	120	114	337	42	44	184	26	64	2
TALLET PÅ ROM I BOLIGEN											
UTENOM KJØKKEN											
1 ROM	31	44	23	8	21	3	2	8	3	7	-
MED KJØKKEN											
6 KVM OG OVER	11	15	8	3	7	2	-	-	1	3	-
MED KJØKKEN											
UNDER 6 KVM	9	16	6	3	10	-	2	8	1	2	-
UTEN KJØKKEN	8	9	7	1	2	-	-	-	1	2	-
UOPPGITT	3	4	2	1	2	1	-	-	-	-	-
2 ROM	164	284	89	75	195	30	20	81	24	52	1
MED KJØKKEN											
6 KVM OG OVER	103	186	54	49	132	22	14	61	12	25	1
MED KJØKKEN											
UNDER 6 KVM	41	69	23	18	46	3	6	20	9	20	-
UTEN KJØKKEN	-	-	-	-	-	-	-	-	-	-	-
UOPPGITT	20	29	12	8	17	5	-	-	3	7	-
3 ROM	245	489	97	148	392	49	59	207	40	87	-
4 "	558	1635	121	437	1514	92	293	1196	50	128	2
5 "	379	1102	75	304	1027	88	178	747	35	93	3
6 "	218	595	56	162	539	42	97	400	23	55	-
7 "	105	293	30	75	263	11	48	206	16	35	-
8 ROM OG OVER	66	224	12	54	212	5	40	182	9	20	-
UOPPGITT	187	348	104	83	244	29	32	134	20	47	2

TABELL 21. TALLET PÅ PRIVATHUSHOLDNINGER MED UTVALGTE KJENNETEGN FOR BOLIGSTANDARD, OG DISPONERING AV PERSONBIL. BOSATTE I SLIKE HUSHOLDNINGER, ETTER ALDER. 1/11 1980

	ALLE	WC I BOLIGEN	BAD I BOLIGEN	TELEFON I BOLIGEN	BRENSEL-OVN I BOLIGEN	BOLIG-EN BYGGET ETTER 1945	HUSHOLDNINGER EIER I BOLIGEN	KJØKKEN 6 KVM OG OVER I BOLIGEN	BIL DISPONERES AV HUSHOLDNINGEN
PRIVATHUSHOLDNINGER ...	1728	1446	1482	1102	1564	1192	1210	1315	1082
BOSATTE	5014	4429	4548	3294	4721	3767	3763	4058	3763
0-19 ÅR	1595	1470	1501	1002	1520	1361	1215	1349	1367
20-39 "	1384	1247	1269	826	1283	1135	981	1119	1178
40-59 "	943	839	873	659	897	680	770	785	771
60-69 "	548	468	491	411	528	345	430	422	292
70-79 "	379	301	304	283	353	201	259	279	111
80 ÅR OG OVER	165	104	110	113	140	45	108	104	44
BOSATTE PR. BOLIG	2,9	3,1	3,1	3,0	3,0	3,2	3,1	3,1	3,5
ROM PR. BOLIG	4,4	4,5	4,5	4,6	4,5	4,3	4,7	4,5	4,6
BOSATTE PR. ROM	0,7	0,7	0,7	0,7	0,7	0,7	0,7	0,7	0,8
HUSHOLDNINGER HVOR FOREKOMST AV KJENNETEGNET IKKE ER OPPGITT	-	132	99	111	92	112	219	309	154

TABELL 22 (FORTS.)

I ALT	ALDER. ÅR											
	0-6	7-15	16-19	20-24	25-29	30-49	50-59	60-66	67-69	70-79	80 OG OVER	
0207 STORALM	281	23	44	22	23	15	60	34	27	8	19	6
MENN	150	16	24	12	17	7	27	19	17	2	7	2
KVINNER	131	7	20	10	6	8	33	15	10	6	12	4
0208 RØKLAND	225	34	44	15	4	12	63	15	8	7	17	6
MENN	109	13	23	8	2	7	30	9	2	4	9	2
KVINNER	116	21	21	7	2	5	33	6	6	3	8	4
0209 KVÆLE	489	41	46	32	41	54	160	59	26	8	13	9
MENN	238	20	22	13	14	25	93	26	11	5	6	3
KVINNER	251	21	24	19	27	29	67	33	15	3	7	6
UOPPGITT BOSTED	42	12	1	2	3	10	13	1	-	-	-	-

TABELL 23. YRKESAKTIVE 16 ÅR OG OVER, ETTER NÆRING, KJØNN OG TYPE BOLIGSTRØK/GRUNNKRETS. 1/11 1980

I ALT	JORD- BRUK, SKOG- BRUK, FISKE OG FANGST	INDU- STRI OG BERG- VERKS- DRIFT	KRAFT- OG VANN- FOR- SYNING	BYGGE- OG ANLEGG- VIRK- SOMHET	VARE- HANDEL, HOTELL- OG RES- TAURANT- VIRKSOM- HET	TRANSPORT, LAGRING, POST OG TELE- KOMMUNI- KASJONER	BANK-, FI- NANS- OG OFFENT- LIG, SOSIAL OG PRIVAT TJE- NESTE- YTING	FORSIK- RINGSVIRK- SOMHET, EIEND- DRIFT OG FORR.MESS. TJ.YTING	UOPP- GITT NÆRING	
KOMMUNEN	2404	167	373	17	264	287	181	37	1058	20
MENN	1385	114	320	16	258	113	154	18	382	10
KVINNER	1019	53	53	1	6	174	27	19	676	10
TYPE BOLIGSTRØK OG KJØNN										
TETTBYGDE STRØK	1024	17	167	4	110	157	86	24	453	6
MENN	573	11	141	3	108	58	69	11	168	4
KVINNER	451	6	26	1	2	99	17	13	285	2
7681 ROGNAN	1024	17	167	4	110	157	86	24	453	6
MENN	573	11	141	3	108	58	69	11	168	4
KVINNER	451	6	26	1	2	99	17	13	285	2
SPREDTBYGDE STRØK	1358	150	205	12	154	128	93	12	591	13
MENN	801	103	178	12	150	54	84	7	207	6
KVINNER	557	47	27	-	4	74	9	5	384	7
UOPPGITT BOLIGSTRØK	22	-	1	1	-	2	2	1	14	1
GRUNNKRETS OG KJØNN										
01 NEDRE SALTDAL	1615	78	283	10	185	216	125	33	673	12
MENN	943	53	246	9	182	87	104	15	239	8
KVINNER	672	25	37	1	3	129	21	18	434	4
0101 VIK	93	13	19	-	15	10	2	-	33	1
MENN	64	10	17	-	15	4	2	-	15	1
KVINNER	29	3	2	-	-	6	-	-	18	-
0102 OS	34	2	6	1	7	5	1	-	12	-
MENN	23	-	6	1	7	3	1	-	5	-
KVINNER	11	2	-	-	-	2	-	-	7	-
0103 SALTNES	35	-	12	-	3	3	5	-	12	-
MENN	19	-	11	-	3	-	2	-	3	-
KVINNER	16	-	1	-	-	3	3	-	9	-
0104 FISKVÅGMO	306	3	62	-	41	45	26	7	122	-
MENN	173	3	51	-	39	16	18	4	42	-
KVINNER	133	-	11	-	2	29	8	3	80	-
0105 ROGNAN SENTRUM	284	8	39	2	25	60	35	7	107	1
MENN	161	6	32	1	25	26	32	4	34	1
KVINNER	123	2	7	1	-	34	3	3	73	-
0106 HØGBAKKEN	211	2	30	-	13	35	15	5	107	4
MENN	111	1	26	-	13	11	11	2	45	2
KVINNER	100	1	4	-	-	24	4	3	62	2
0107 BAKKEN	203	4	29	2	28	16	8	5	110	1
MENN	116	1	26	2	28	5	7	1	45	1
KVINNER	87	3	3	-	-	11	1	4	65	-
0108 LANGSET	37	1	6	-	9	6	3	1	11	-
MENN	25	1	5	-	9	2	2	1	5	-
KVINNER	12	-	1	-	-	4	1	-	6	-
0109 SETSA	42	8	5	-	6	4	3	2	13	1
MENN	23	6	4	-	6	1	3	1	2	-
KVINNER	19	2	1	-	-	3	-	1	11	1
0110 SAKSENVIK	32	6	5	-	9	3	1	-	7	1
MENN	24	5	5	-	9	2	1	-	1	1
KVINNER	8	1	-	-	-	1	-	-	6	-
0112 NESTBY	85	5	20	-	8	11	5	2	32	2
MENN	47	2	18	-	7	6	5	-	8	1
KVINNER	38	3	2	-	1	5	-	2	24	1
0113 MEDBY	44	4	12	-	7	6	2	3	10	-
MENN	27	1	11	-	7	3	2	1	2	-
KVINNER	17	3	1	-	-	3	-	2	8	-
0114 SUNDBY	89	11	13	-	10	6	8	1	39	1
MENN	54	7	10	-	10	4	8	1	13	1
KVINNER	35	4	3	-	-	2	-	-	26	-
0115 DRAGEID	120	11	25	5	4	6	11	-	58	-
MENN	76	10	24	5	4	4	10	-	19	-
KVINNER	44	1	1	-	-	2	1	-	39	-
02 ØVRE SALTDAL	767	89	89	6	79	69	54	3	371	7
MENN	431	61	73	6	76	25	49	3	136	2
KVINNER	336	28	16	-	3	44	5	-	235	5
0201 POTHUS	73	9	10	-	5	4	9	-	34	2
MENN	42	7	10	-	5	1	9	-	9	1
KVINNER	31	2	-	-	-	3	-	-	25	1
0202 EVENESDAL	61	12	6	1	11	4	7	1	17	2
MENN	41	6	5	1	11	1	7	1	8	1
KVINNER	20	6	1	-	-	3	-	-	9	1
0203 JUNKERDAL	70	19	4	-	10	17	6	-	14	-
MENN	41	15	4	-	9	4	4	-	5	-
KVINNER	29	4	-	-	1	13	2	-	9	-
0204 KJEMÅGA	31	3	1	-	4	12	7	-	4	-
MENN	20	3	1	-	3	5	5	-	3	-
KVINNER	11	-	-	-	1	7	2	-	1	-

16
203

TABELL 23 (FORTS.)

I ALT	JORD- BRUK, SKOG- BRUK, FISKE OG FANGST	INDU- STRI OG BERG- VERKS- DRIFT	KRAFT- OG VANN- FOR- SYNING	BYGGE- OG ANLEGG- SOMHET	VARE- HANDEL, HOTELL- OG RES- TAURANT- VIRKSOM- HET	TRANSPORT, LAGRING, POST OG TELE- KOMMUNI- KASJONER	BANK-, FI- NANS- OG FORSIK- RINGSVIRK- SOMHET, EIEND.- FORR.MESS. TJ.YTING	OFFENT- LIG, SOCIAL OG PRIVAT TJE- NESTE- YTING	UOPP- GITT NÆRING	
0205 BLEIKNES	75	13	12	1	16	7	2	-	23	1
MENN	46	9	8	1	15	3	2	-	8	-
KVINNER	29	4	4	-	1	4	-	-	15	1
0206 RUSÅNES	45	9	2	3	5	2	-	-	23	1
MENN	26	8	2	3	5	1	-	-	7	-
KVINNER	19	1	-	-	-	1	-	-	16	1
0207 STORALM	147	10	24	1	16	7	8	-	81	-
MENN	85	5	23	1	16	4	7	-	29	-
KVINNER	62	5	1	-	-	3	1	-	52	-
0208 RØKLAND	99	8	6	-	7	10	9	2	56	1
MENN	57	5	5	-	7	4	9	2	25	-
KVINNER	42	3	1	-	-	6	-	-	31	1
0209 KVÆLE	166	6	24	-	5	6	6	-	119	-
MENN	73	3	15	-	5	2	6	-	42	-
KVINNER	93	3	9	-	-	4	-	-	77	-
UOPPGITT BOSTED	22	-	1	1	-	2	2	1	14	1

TABELL 24. TALLET PÅ PRIVATHUSHOLDNINGER MED UTVALGTE KJENNETEGN FOR BOLIGSTANDARD, OG DISPONERING AV PERSONBIL. BOLIGSTRØK/GRUNNKRETS. 1/11 1980

	ALLE	WC I BOLIGEN	WC UTENFOR BOLIGEN	ANNET AVTREDE	BAD I BOLIGEN	TELEFON I BOLIGEN	PIPE I BOLIGEN	BOLI- GEN BYGGET ETTER 1945	HUS- HOLD- NINGEN EIER BOLIGEN	KJØKKEN OG OVER I BOLIGEN	BIL DIS- PONERES AV HUS- HOLD- NINGEN
KOMMUNEN	1728	1446	39	111	1482	1102	1588	1192	1210	1315	1082
TYPE BOLIGSTRØK											
TETTBYGDE STRØK	709	660	12	8	657	466	658	578	509	558	476
7681 ROGNAN	709	660	12	8	657	466	658	578	509	558	476
SPREDTBYGDE STRØK ..	1001	775	27	102	813	630	919	604	696	746	596
UOPPGITT BOLIGSTRØK	18	11	-	1	12	6	11	10	5	11	10
GRUNNKRETS											
01 NEDRE SALTALDAL ...	1176	1012	19	71	1027	750	1092	841	856	903	736
0101 VIK	73	54	-	14	55	43	67	44	51	54	41
0102 OS	41	30	1	8	29	23	40	13	31	31	20
0103 SALTNES	27	21	-	1	23	18	24	20	20	18	15
0104 FISKVÅGMO ...	193	175	3	5	176	114	184	173	143	158	138
0105 ROGNAN SENTRU	237	218	6	1	215	158	211	159	163	172	126
0106 HØGBAKKEN ...	129	124	3	-	124	107	125	111	99	107	92
0107 BAKKEN	134	129	-	2	128	78	124	123	91	107	110
0108 LANGSET	32	24	-	3	26	20	28	16	26	26	16
0109 SETSÅ	36	29	-	2	31	21	33	25	28	26	16
0110 SAKSENVIK ...	44	24	2	13	26	23	40	23	29	32	19
0112 NESTBY	69	48	2	9	51	41	63	37	46	47	32
0113 MEDBY	26	19	-	5	22	13	24	13	21	22	19
0114 SUNDBY	54	45	2	3	48	42	52	34	43	40	38
0115 DRAGEID	81	72	-	5	73	49	77	50	65	63	54
02 ØVRE SALTALDAL ...	534	423	20	39	443	346	485	341	349	401	336
0201 POTHUS	57	47	1	6	46	41	54	38	43	48	33
0202 EVENESDAL ...	49	37	1	9	40	42	49	30	38	43	33
0203 JUNKERDAL ...	44	35	3	3	37	31	41	29	30	37	31
0204 KJEMÅGA	27	18	4	2	17	16	21	15	14	17	15
0205 BLEIKNES ...	54	43	-	5	46	37	50	29	35	39	33
0206 RUSÅNES	40	32	-	3	33	24	37	15	29	32	20
0207 STORALM	95	74	4	3	80	57	85	67	69	66	63
0208 RØKLAND	71	55	1	5	60	40	65	51	47	55	45
0209 KVÆLE	97	82	6	3	84	58	83	67	44	64	63
UOPPGITT BØSTED	18	11	-	1	12	6	11	10	5	11	10

ØVERSIKT SOM VISER HVILKEN KOMMUNE OG FOLKETELLINGSKRETS 1)
GRUNNKRETSENE I 1980 TILHØRTE VED FOLKE- OG BOLIGTELLINGEN I 1970

GRUNNKRETS 1980	KOMM 1970	—FOLKETELLINGSKRETS 1970—	
		HEL KRETS	DEL AV KRETS
Ø101 VIK	1840	1	
Ø102 OS	1840		7-8
Ø103 SALTNES	1840		6
Ø104 FISKVÅGMO	1840		5-6
Ø105 ROGNAN SENTRUM	1840		5
Ø106 HØGBAKKEN	1840		5
Ø107 BAKKEN	1840		5
Ø108 LANGSET	1840	3	
Ø109 SETSÅ	1840	2	
Ø110 SAKSENVIK	1840	4	
Ø111 BALLVATN	1840		UBEBODD
Ø112 NESTBY	1840		7
Ø113 MEDBY	1840		8
Ø114 SUNDBY	1840		8-9
Ø115 DRAGEID	1840		9
Ø201 POTHUS	1840		11
Ø202 EVENESDAL	1840		11
Ø203 JUNKERDAL	1840	15	
Ø204 KJEMÅGA	1840	14	
Ø205 BLEIKNES	1840	13	
Ø206 RUSÅNES	1840		12
Ø207 STORALM	1840		12
Ø208 RØKLAND	1840		10
Ø209 KVÆLE	1840		10
Ø210 SALTFJELL	1840		UBEBODD

1) ØVERSIKTEN ER FORELØPIG OG KAN INNEHOLDE FEIL. ENDELIG UTGAVE VIL FORELIGGE I EGET DOKUMENTASJONSHEFTE: "GRUNNKRETSENE OG TETTSTEDER. DOKUMENTASJON 1980".

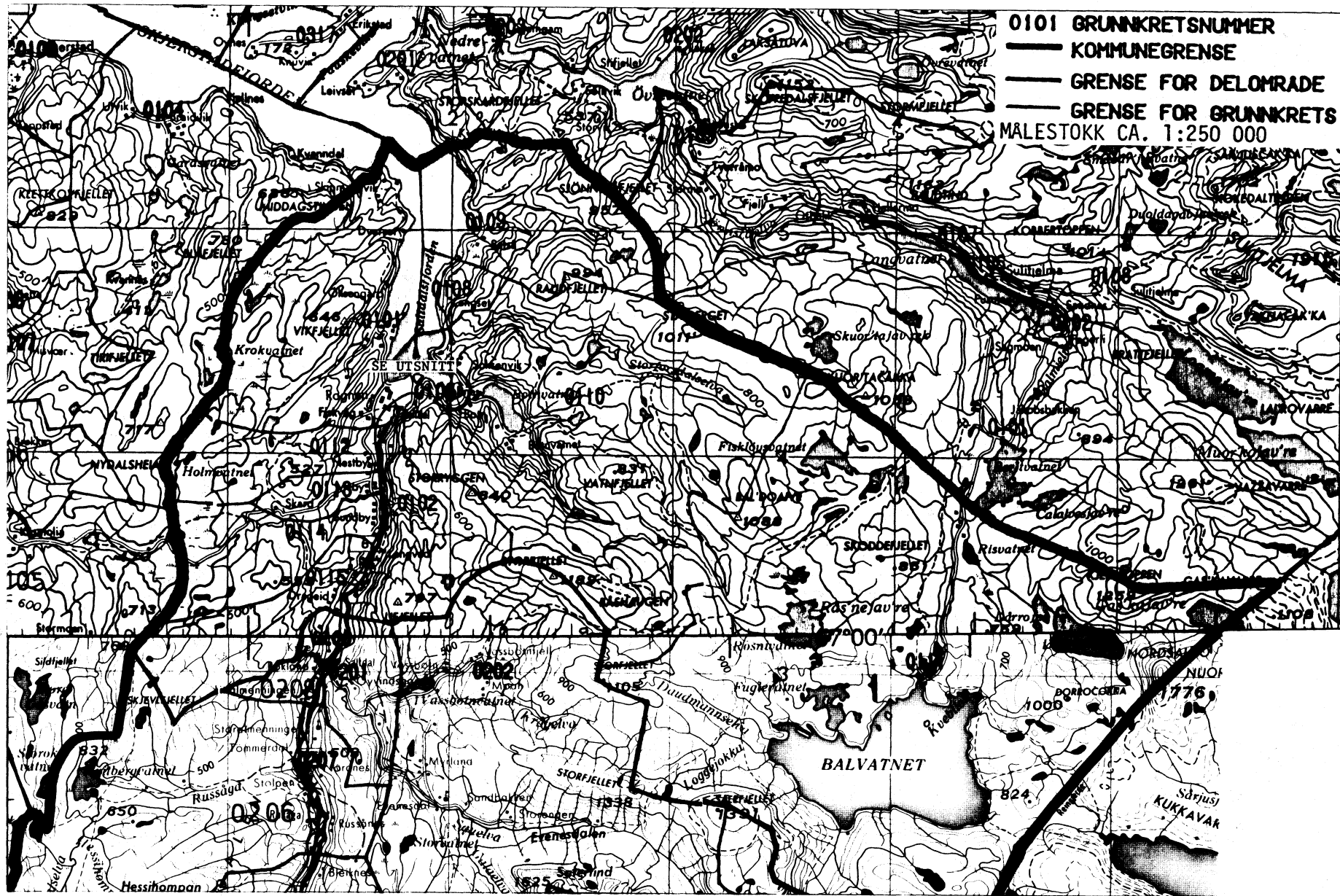

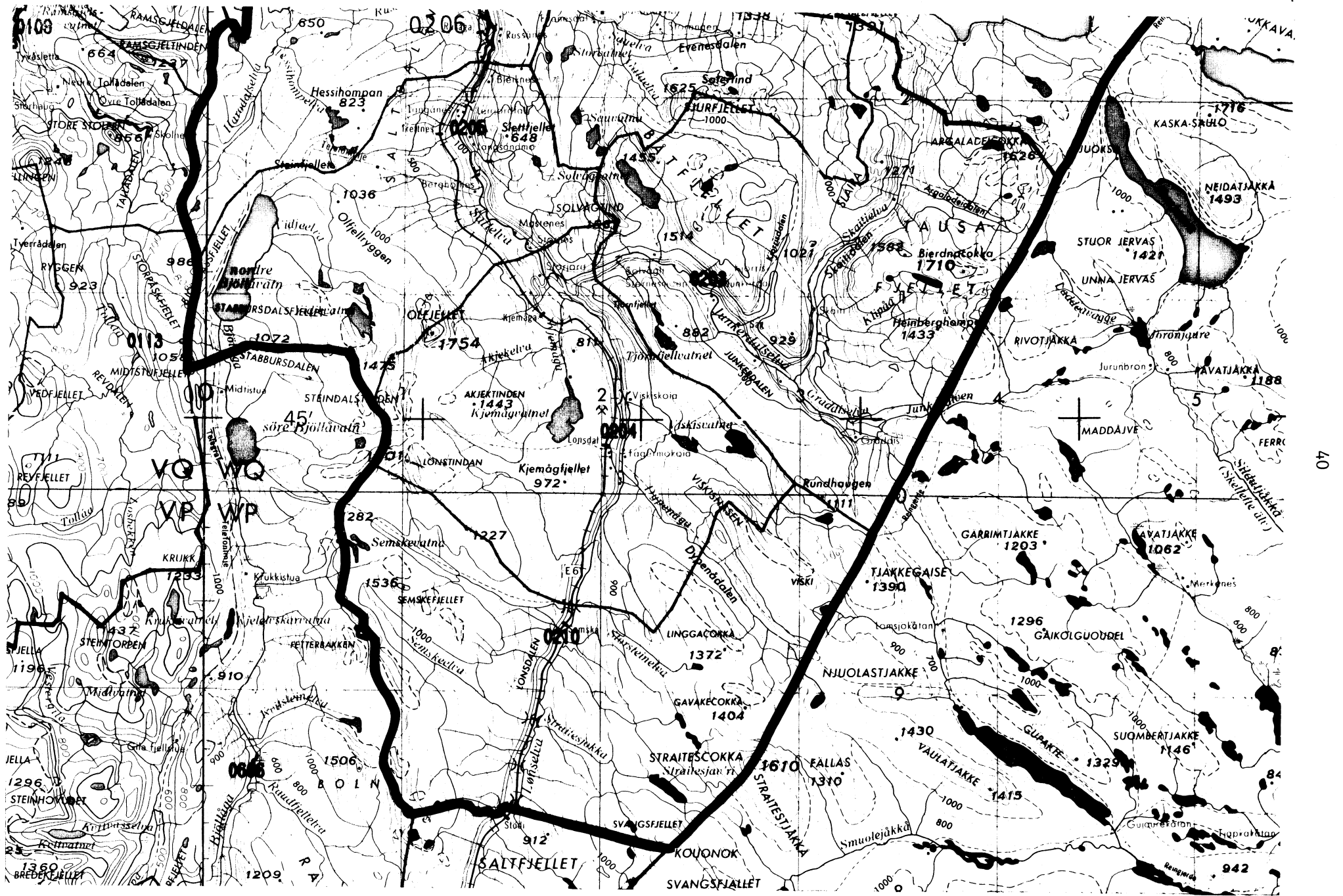

UTSNITT AV KRETSKART

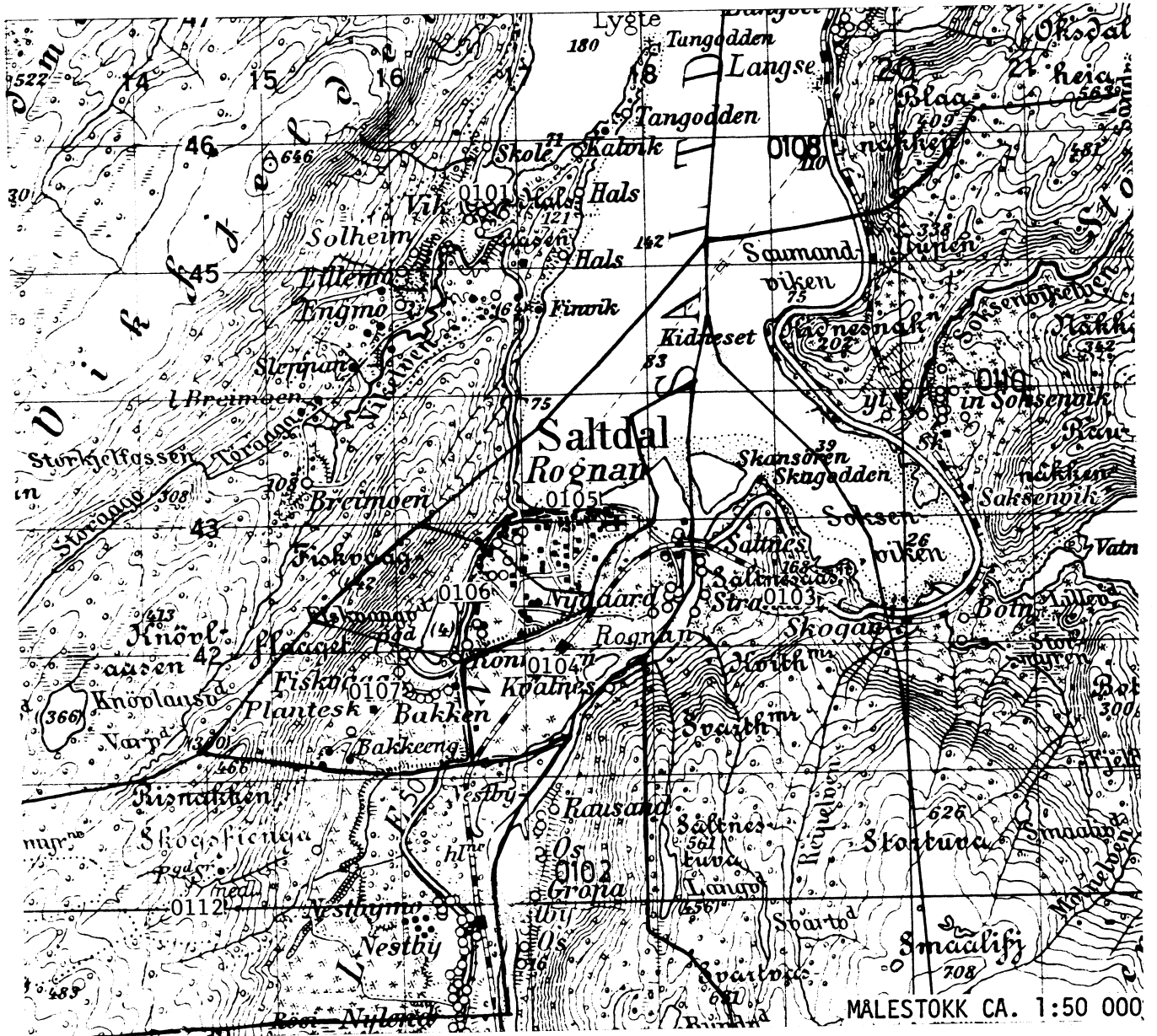

AVGRENSING AV ROGNAN TETTSTED

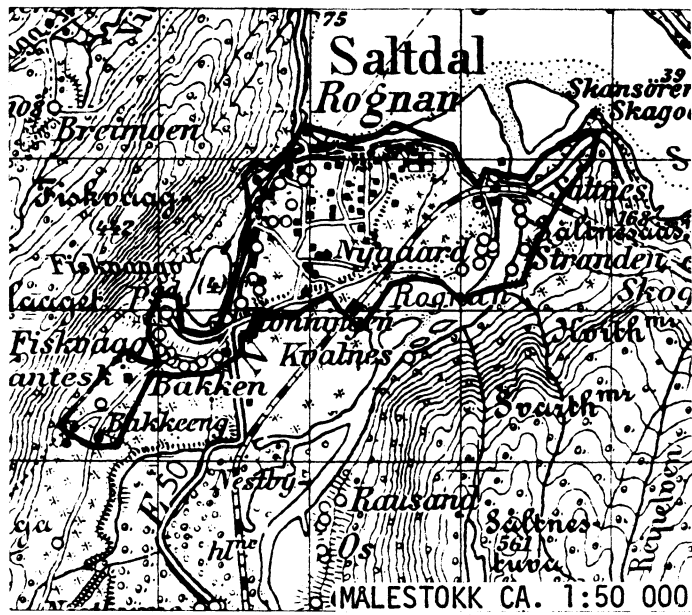

Med samtykke fra Norges geografiske oppmåling er NGOs kartmateriale brukt som kartgrunnlag.

Personskjema

Folke- og bolig telling 1980

Undergitt
taushetspliktStatistisk
Sentralbyrå
Folke-
tellingskontoretSend skjemaet tilbake i svarkonvolutt
som mottakeren av boligskjemaet
har fått.

Lovhjemmel:

Stortingsvedtak av 16. november 1978, med hjemmel i lov nr. 2 av 25. april 1907.

SETT KRYSS SLIK: IKKE SLIK: BRUK HELST
BLYANT ELLER
BLÅ/SVART
KULEPENN.

H

1. Hvem bor De sammen med i leiligheten? Rettledningen beskriver hva vi mener med en leilighet
Sett flere kryss hvis nødvendig

- | | |
|-------------------------------------------------------------------------------------------------------------------------|-----------------------------------------------------------------------------------------------------------------------------------------------|
| 1 <input type="checkbox"/> Ingen | 4 <input type="checkbox"/> Datter, sønn |
| 2 <input type="checkbox"/> Ektefelle | 5 <input type="checkbox"/> Mor, far |
| 3 <input type="checkbox"/> Forlovede eller annen person
jeg lever sammen med (uten
å ha inngått formelt ekteskap) | 6 <input type="checkbox"/> Søskene, svigerforeldre, barnebarn,
svoger, svigerinne, svigerbarn, tante,
onkel, nevø, niese, besteforeldre |
| | 7 <input type="checkbox"/> Andre personer |

2. Hvilket trossamfunn
er De tilsluttet?

- | |
|--------------------------------------------------------------------|
| 1 <input type="checkbox"/> Den norske kirke
(statskirken) |
| 2 <input type="checkbox"/> Trossamfunn utenfor
Den norske kirke |
| 3 <input type="checkbox"/> Ikke tilsluttet
trossamfunn |

3. Utenlandsk utdanning.

Dette spørsmålet besvares bare av dem som har tatt
utdanning utenfor NorgeDe som bodde i Norge i 1970 oppgir ikke utenlandsk
utdanning tatt for 1970.Oppgi viktigste utdanning, i hvilket land den er full-
ført, og hvor lang skolegang De har i utlandet.

Utdanning

Land

Samlet skolegang i utlandet i antall år

4. Hva var Deres viktigste kilde til livsopphold
i året fra 1. nov. -79 til 31. okt. -80?

Sett bare ett kryss

- | | |
|---------------------------------------------------------------------------------------------------------------------|--------------------------------------------------------------------------------------------------------|
| 1 <input type="checkbox"/> Inntekt av eget arbeid, eller andre per-
soners (f.eks. ektefelles, foreldres) arbeid | 4 <input type="checkbox"/> Stipend, lån, formue,
føderåd, leieinntekt eller
annen formuesinntekt |
| 2 <input type="checkbox"/> Verneplikts-/siviltjeneste | |
| 3 <input type="checkbox"/> Pensjon, trygd | |

5. Utførte De inntektsgivende arbeid i minst
100 timer i året fra 1. nov. -79 til 31. okt. -80?Som inntektsgivende arbeid regnes også
arbeid som et familiemedlem har utført i
familiebedrift (f. eks. butikk, gårdsbruk).

- | | |
|-------------------------------|--------------------------------|
| 1 <input type="checkbox"/> Ja | 2 <input type="checkbox"/> Nei |
| Se rettledningen | |

Spørsmål 6 - 15 gjelder inntektsgivende arbeid, og besvares bare av dem som har svart "Ja" på spørsmål 5.

6. Oppgi navn og adresse på det arbeidssted (bedrift) hvor De
utførte inntektsgivende arbeid lengst tid i året fra 1. nov. -79
til 31. okt. -80. Med bedrift menes f.eks. fabrikk, butikk, gårds-
bruk, kontor e.l. Se rettledningen

Navn:

Adresse:

Poststed:

7. Beskriv virksomheten på dette
arbeidsstedet så nøyaktig som mulig.
Skriv f.eks. jordbruk, produksjon av møbler,
leiebiltransport, bokhandel, salg av biler e.l.

Virksomhet:

8. Hvilket yrke (tittel) hadde De
på dette arbeidsstedet?
Skriv f.eks. hjemmehjelp, rørlegger,
sykepleier, damefrisør, rengjørings-
hjelp, platearbeider, reklamekonsulent e.l.

Yrke:

9. På hvilken måte er/var De knyttet til arbeidsstedet
De har oppgitt i spørsmål 6?

- | | |
|--------------------------------------------------------------|------------------------------------------------------------------------------------|
| 1 <input type="checkbox"/> Som fast eller midlertidig ansatt | 3 <input type="checkbox"/> Som familiemedlem
uten fast lønn
i familiebedrift |
| 2 <input type="checkbox"/> Som selvstendig
(eier) | |

10. Hvor mange timer inntektsgivende arbeid utførte De i året fra 1. nov. -79 til 31. okt. -80?
Ta med alt inntektsgivende arbeid De utførte i hele perioden.

- | | |
|------------------------------------------------------|-------------------------------------------------------------|
| 1 <input type="checkbox"/> 100 - 499
arbeidstimer | 3 <input type="checkbox"/> 1000 - 1299
arbeidstimer |
| 2 <input type="checkbox"/> 500 - 999
arbeidstimer | 4 <input type="checkbox"/> 1300 arbeidstimer
eller flere |

H

11. Hvor mange timer inntektsgivende arbeid utførte De i uken 25. - 31. okt.?

- | | | |
|----------------------------------------------------------------------------|---------------------------------------------|----------------------------------------------------|
| 1 <input type="checkbox"/> Ingen, arbeide ikke
denne uken | 2 <input type="checkbox"/> 1 - 9
timer | 4 <input type="checkbox"/> 20 - 29
timer |
| Arbeide De ikke denne
uken, skal De ikke fylle
ut resten av skjemaet | 3 <input type="checkbox"/> 10 - 19
timer | 5 <input type="checkbox"/> 30 timer
eller flere |

12. Hvor møtte De på arbeid i uken 25. - 31. okt.?

- | | |
|----------------------------------------------------------------------------------------------------------|-----------------------------------------------------------------------------------------------|
| 1 <input type="checkbox"/> Jeg møtte fast på samme
arbeidssted/adresse som
er oppgitt i spørsmål 6 | 3 <input type="checkbox"/> Jeg møtte på
forskjellige steder
denne uken |
| 2 <input type="checkbox"/> Jeg møtte fast på annet sted | Møtte De på forskjellige
steder denne uken, skal
De ikke fylle ut resten
av skjemaet |
| kommune
(Skriv navnet på kommunen) | |

13. Hvor ofte reiste eller gikk De fra Deres hjem-
sted til arbeidsstedet i uken 25. - 31. okt.?
Se rettledningen.

- | | |
|-----------------------------------------|--------------------------------------------------------------------|
| 1 <input type="checkbox"/> 1 gang | 3 <input type="checkbox"/> 4 ganger
eller flere |
| 2 <input type="checkbox"/> 2 - 3 ganger | 4 <input type="checkbox"/> Var ikke på
hjemstedet
denne uken |

14. Hvor lang tid brukte De vanligvis fra Deres
hjemsted til arbeidsstedet (én vei) i uken
25. - 31. okt.?

- | | |
|-----------------------------------------|-------------------------------------------------|
| 1 <input type="checkbox"/> 0 - 14 min. | 3 <input type="checkbox"/> 30 - 44 min. |
| 2 <input type="checkbox"/> 15 - 29 min. | 4 <input type="checkbox"/> 45 min.
eller mer |

15. Hvilke transportmidler brukte De vanligvis fra Deres
hjemsted til arbeidsstedet (én vei) i uken 25. - 31. okt.?
Sett flere kryss hvis nødvendig.

- | | | |
|---------------------------------|--------------------------------------------------|-----------------------------------------------------------------------|
| 1 <input type="checkbox"/> Bil | 3 <input type="checkbox"/> Tog, trikk,
T-bane | 5 <input type="checkbox"/> Brukte sykkel
Gikk i mer
enn 10 min. |
| 2 <input type="checkbox"/> Buss | 4 <input type="checkbox"/> Båt | 6 <input type="checkbox"/> Annet |

Boligskjema

Folke- og bolig telling 1980

Unggitt
taushetsplikt

Statistisk
Sentralbyrå
Folke-
tellingskontoret

Før hver leilighet skal det nyttes bare en svar-
konvolutt. Alle personskjemaene og det utfynte
boligskjemaet sendes samlet i svarkonvolutten.

Lovhjemmel

Stortingsvedtak av 16. november 1978. med hjemmel i lov nr. 2 av 25. april 1907.

SETT KRYSS SLIK:

IKKE SLIK:

BRUK HELST
BLYANT ELLER
BLÅ/SVART
KULEPENN.

H

1. Har andre som bor i leiligheten mottatt boligskjema? 1 <input type="checkbox"/> Nei 2 <input type="checkbox"/> Ja		Les teksten under midten på skjemaet før De fortsetter.	
2. Hvor mange rom på 6m² eller mer er det i leiligheten? Ta ikke med kjøkken, bad og gang.		3. Hvor stor er leiligheten, målt i kvadratmeter?	
<input type="checkbox"/> 1 rom <input type="checkbox"/> 5 rom <input type="checkbox"/> 2 rom <input type="checkbox"/> 6 rom <input type="checkbox"/> 3 rom <input type="checkbox"/> 7 rom <input type="checkbox"/> 4 rom <input type="checkbox"/> 8 rom eller flere	<input type="checkbox"/> Under 30m ² <input type="checkbox"/> 60-79m ² <input type="checkbox"/> 30-39m ² <input type="checkbox"/> 80-99m ² <input type="checkbox"/> 40-49m ² <input type="checkbox"/> 100-129m ² <input type="checkbox"/> 50-59m ² <input type="checkbox"/> 130m ² eller mer	4. Hva slags eie-/leieforhold er det til leiligheten? Sett bare ett kryss.	
5. Hvor stort kjøkken er det i leiligheten?		6. Hva slags WC/do har de som bor i leiligheten adgang til?	
1 <input type="checkbox"/> Kjøkkenet er 6m ² eller større 2 <input type="checkbox"/> Kjøkkenet er mindre enn 6m ²	3 <input type="checkbox"/> Det er ikke kjøkken i leiligheten	1 <input type="checkbox"/> Vannklosett i leiligheten 2 <input type="checkbox"/> Vannklosett utenfor leiligheten 3 <input type="checkbox"/> Annet avtrede	7. Hva er leilighetens viktigste oppvarmingskilde?
		1 <input type="checkbox"/> Sentralvarme (radiatorer e.l.) 3 <input type="checkbox"/> Ovner for flytende brensel (olje, parafin e.l.) 2 <input type="checkbox"/> Elektriske ovner, varmekabler e.l. 4 <input type="checkbox"/> Ovner for fast brensel (ved, koks e.l.)	

Spørsmål 8 - 15 nedenfor skal også besvares

Hvis det er mottatt ett boligskjema i leiligheten, fylles det ut og sendes tilbake i svarkonvolutten sammen med alle personskjemaene.

Hvis flere i leiligheten har mottatt boligskjema og svarkonvolutt, så gjør følgende:

1. Ta kontakt med den (de) andre som har mottatt boligskjema.
2. Fyll ut ett av boligskjemaene.
3. Send dette skjemaet sammen med de utfynte personskjemaene tilbake i samme svarkonvolutten.

8. Er det pipe i leiligheten? 1 <input type="checkbox"/> Ja 2 <input type="checkbox"/> Nei	9. Er det montert brenselovn eller peis i leiligheten? 1 <input type="checkbox"/> Ja 2 <input type="checkbox"/> Nei	10. Er det bad eller dusj i leiligheten? 1 <input type="checkbox"/> Ja 2 <input type="checkbox"/> Nei	11. Er det telefon i leiligheten? 1 <input type="checkbox"/> Ja 2 <input type="checkbox"/> Nei	12. Disponerer noen av dem som bor i leiligheten personbil? 1 <input type="checkbox"/> Ja 2 <input type="checkbox"/> Nei
------------------------------------------------------------------------------------------------------	-------------------------------------------------------------------------------------------------------------------------------	-----------------------------------------------------------------------------------------------------------------	----------------------------------------------------------------------------------------------------------	------------------------------------------------------------------------------------------------------------------------------------

H

13. Hva slags hus ligger leiligheten i? Se rettligningen.		14. Når ble huset bygd?	
1 <input type="checkbox"/> Våningshus i tilknytning til gårdsdrift (hovedbygning, kårbolig, forpakterbolig e.l.) 2 <input type="checkbox"/> Frittliggende enebolig (enebolig med minst en halv meters avstand til nærmeste hus) 3 <input type="checkbox"/> Hus i kjede, rekkehus, terrassehus eller vertikalt delt tomannsbolig 4 <input type="checkbox"/> Horisontalt delt tomannsbolig	5 <input type="checkbox"/> Annet boligbygg med mindre enn 3 etasjer 6 <input type="checkbox"/> Blokk, leiegård eller annet boligbygg med 3 etasjer eller mer 7 <input type="checkbox"/> Forretningsbygg, verkstedbygg e.l. 8 <input type="checkbox"/> Hotell, pensjonat, aldershjem, barnehjem, sykehus, militærforlegning eller annet bygg for felleshusholdning	1 <input type="checkbox"/> 1900 eller før 5 <input type="checkbox"/> 1946 - 1950 2 <input type="checkbox"/> 1901 - 1920 6 <input type="checkbox"/> 1951 - 1960 3 <input type="checkbox"/> 1921 - 1940 7 <input type="checkbox"/> 1961 - 1970 4 <input type="checkbox"/> 1941 - 1945 8 <input type="checkbox"/> 1971 - 1980	
15. Hvor mange leiligheter er det i huset? Rettligningen beskriver hva vi mener med hus og leilighet			
<input type="checkbox"/> 1 leilighet <input type="checkbox"/> 2 leiligheter <input type="checkbox"/> 3 leiligheter <input type="checkbox"/> 4 leiligheter <input type="checkbox"/> 5 leiligheter	Hvis det er 6 leiligheter eller flere, oppgi antallet her → <input type="text"/> <input type="text"/> <input type="text"/> <input type="text"/>		