

KOMMUNEHEFTE



FOLKE- OG BUSTADTELJING 1980

1426 **LUSTER**

STATISTISK SENTRALBYRÅ
KONGSVINGER



FOLKE- OG BUSTADTELJING
1. NOVEMBER 1980

1426 LUSTER

STATISTISK SENTRALBYRÅ
KONGSVINGER 1981

ISBN 82-537-1345-2

FØREORD

Hovudformålet med Folke- og bustadteljing 1980 var å gi eit bilete av befolkningen og levekåra i det norske samfunnet ved å sjå opplysningar om alder, kjønn, yrke, arbeid, inntekt, utdanning, butilhøve o.l. i samanheng.

Eit anna viktig formål var å gi statistikk for mindre geografiske område, som kommunar og delar av kommunar. Dei statistiske kommunehefta gir dei første resultatata frå teljinga for å dekkje dette formålet. Fleire resultat for den enkelte kommunen vil liggje føre som eit sett upubliserte tabellar (ei "tabellpakke") kort tid etter at hefta er gitt ut. Tabellane vil bli leverte som utskrift på papir eller micro-fiche, etter ønskje frå brukaren.

Når kommunehefta for alle kommunar i eit fylke er publiserte, vil det bli laga eit samandrag for heile fylket med tabellar som svarar til dei som finst i kommunehefta. Når kommunehefta for heile landet er utkomne, vil det også bli laga eit samandrag for heile landet. Tilsvarande samandrag for fylka og heile landet vil bli laga av den "tabellpakka" som er nemnt ovanfor.

Resultata frå Folke- og bustadteljing 1980 vil elles bli gitt i tabellpublikasjonar som vil kaste lys over spesielle emne, bl.a. sysselsetjing, bustadtilhøve, familiar og hushald. Resultata vil også bli viste i kart og diagram. Bl.a. vil det bli laga busetjingskart som svarar til dei som vart laga i samband med Folke- og bustadteljing 1970.

Statistisk Sentralbyrå, Oslo/Kongsvinger, 28. september 1981

Odd Aukrust

Johan-Kristian Tønder

INNHALD

	side
Tabellregister	7
Tekstdel	
1. Opplegg og gjennomføring	8
1.1. Omfang	8
1.2. Grunnlag for statistikken	8
1.3. Datainnsamling	8
2. Feilkjelder	9
3. Omgrep og kjennemerke	9
3.1. Personkjennemerke	9
3.2. Familie- og hushaldstype	14
3.3. Bustadkjennemerke	15
3.4. Inndelinga i grunnkrinsar	17
4. Bruk av tabellane	18
5. Merknader til tabellane	18
Tabelldel	19
Vedlegg	
1. Grunnkrinsar i 1980 og teljingskrinsar i 1970. Endringar i kommuneinndelinga frå 1970 til 1980	37
2. Kart over grunnkrinsinndelinga	39
3. Kart over tettstader	43
4. Personskjema	45
5. Bustadskjema	47

Standardteikn i tabellar

: Tal kan ikkje offentleggjerast

- Null

TABELLREGISTER

	Side
1. Folkemengda ved folketeljingane 1801 - 1980	19
2. Folkemengda etter kjønn, ekteskapeleg status og alder. 1/11 1980	19
3. Folkemengda etter trussamfunn/viktigaste kjelde til livsopphald, kjønn og alder. 1/11 1980	19
4. Personar 16-66 år etter yrkesaktivitet, arbeidstid, kjønn og høgste utdanning. 1/11-79 - 31/10-80	20
5. Personar 16 år og over, etter yrkesaktivitet, arbeidstid, kjønn og alder. 1/11-79 - 31/10-80	21
6. Yrkesaktive 16 år og over, etter alder og næring. 1/11-79 - 31/10-80	21
7. Yrkesaktive 16 år og over, etter kjønn, arbeidstid og næring/yrkesfelt. 1/11-79 - 31/10-80	22
8. Yrkesaktive 16 år og over i arbeid i veka 25/10 - 31/10 1980, etter kjønn, arbeidstid i veka og næring/yrkesfelt	23
9. Yrkesaktive 16 år og over med fast oppmøteplass på arbeid i veka 25/10 - 31/10 1980, etter talet på arbeidsreiser, reisetid og yrkesfelt/oppmøteplass	24
10. Yrkesaktive 16 år og over med fast arbeidsreise i veka 25/10 - 31/10 1980, etter reise- måte, oppmøteplass, talet på arbeidsreiser og reisetid	25
11. Bustader etter hustype og talet på rom. Busette etter talet på rom i bustaden. 1/11 1980	26
12. Bustader etter byggjeår for huset og hustype/eige-/leigeform. Busette og rom, etter byggjeår for huset. 1/11 1980	26
13. Bustader etter viktigaste kjelde til oppvarming og byggjeår/installasjon av pipe. Busette etter bustadens viktigaste kjelde til oppvarming. 1/11 1980	27
14. Bustader etter sanitærutstyr og talet på rom. Busette etter bustadens sanitærutstyr. 1/11 1980	27
15. Bustader, rom og busette, etter hustype. 1/11 1980	28
16. Bustader etter eige-/leigeform og areal. Busette etter eige-/leigeforhold til bustaden. 1/11 1980	28
17. Bustader, busette og rom, etter busette pr. rom i bustaden. 1/11 1980	28
18. Bustader etter talet på rom og talet på busette. 1/11 1980	29
19. Familiar og personar, etter familietype, hushaldstypen og talet på familiar i hushaldet/ yrkesaktivitet i familien. 1/11 1980	29
20. Familiar og personar i privathushald, etter familietype og eige-/leigeforhold til bustaden/talet på rom i bustaden. 1/11 1980	30
21. Talet på privathushald med utvalde kjenneteikn for bustadstandard, og disponering av personbil. Busette i slike hushald, etter alder. 1/11 1980	30
22. Folkemengda etter alder, kjønn og type bustadstrøk/grunnkrins. 1/11 1980	31
23. Yrkesaktive 16 år og over, etter næring, kjønn og type bustadstrøk/grunnkrins. 1/11 1980	33
24. Talet på privathushald med utvalde kjenneteikn for bustadstandard, og disponering av personbil. Bustadstrøk/grunnkrins. 1/11 1980	35

1. OPPLÈGG OG GJENNOMFØRING

1.1. Omfang

Folke- og bustadteljing 1980 omfattar alle personar (også utanlandske statsborgarar) som etter "Forskrifter om føringen og ordningen av folkeregistrene" fastsett av Statistisk Sentralbyrå den 26. november 1979, var registrert busette i Noreg på teljingstidspunktet den 1. november 1980.

Bustadteljinga har med alle privatbustader (private husvære m.m.) der minst ein person var registrert busett den 1. november 1980.

Husvære der det ikkje budde nokon eller der det berre budde nokon mellombels (t.d. ugifte personar som budde utanom foreldreheimen på grunn av skolegang, studiar), er ikkje med i teljinga. Det er heller ikkje innhenta opplysningar om husvære for forpleide i aldersheimar, pleieheimar og andre fellesinstitusjonar.

Eininga hus er ikkje med i teljinga denne gongen. Det blir likevel gitt enkelte opplysningar om det huset som husværet ligg i. I avsnitt 3 er det gjort nærare greie for bustadomgrepet (staden der ein person skal reknast som busett) og husværomgrepet.

1.2. Grunnlag for statistikken

Dei fleste opplysningane i folke- og bustadteljinga byggjer på oppgåver som oppgåvegivarane har gitt direkte på eigne skjema.

Personskjema vart sende til alle personar som hadde fylt 16 år eller fylte 16 år i 1980, (sjå vedlegg 4).

For personar under 16 år fekk Statistisk Sentralbyrå dei nødvendige opplysningane frå folke-registeret i den enkelte kommunen.

Opplysningane om det enkelte privathusværet er gitt på eige bustadskjema (sjå vedlegg 5).

Oppgåvene over utdanningsbakgrunnen til befolkningen er henta frå utdanningsopplysningane gitt i folketeljinga 1970 og "Arkivet for påbegynt og avsluttet utdanning" i Statistisk Sentralbyrå som inneheld alle utdanningar som ein person har avslutta i Noreg i perioden 1970 - 1980. I tillegg kjem oppgåver over utanlandsk utdanning gitt i folketeljinga 1980.

Oppgåver over alder, kjønn og andre demografiske kjenneteikn er henta frå Det sentrale personregister i Statistisk Sentralbyrå.

Nødvendige oppgåver over dei vernepliktige og sivile tenestepliktige er innhenta gjennom Forsvarets overkommando og Administrasjonen for sivile tenestepliktige.

Folke- og bustadteljing 1980 vart gjennomført med heimel i Statistikkloven av 25. april 1907 og Stortingsvedtak av 16. november 1978.

1.3. Datainnnsamling

Ved folketeljinga i 1980 vart skjema sende i posten direkte til den enkelte personen. Før utsendinga tok til, vart namn og adresse ført på skjema. Det var Det sentrale personregister som danna grunnlaget for denne påføringa.

Kvar person fekk tilsendt sitt eige personskjema saman med ei rettleiing.

I tillegg fekk den eldste personen i familien eit bustadskjema. Med bustadskjemaet følgde også ein svarkonvolutt.

Utfylte personskjema frå alle som budde i husværet saman med eitt bustadskjema vart sende samla tilbake i svarkonvolutten. Dersom det budde fleire familiar i same husværet, nytta familiarne same svarkonvolutt og berre eitt bustadskjema vart utfylt. Innsamlingsmetoden gav derfor grunnlag for å danne buhushald (sjå nedanfor) i folke- og bustadteljinga.

Den enkelte personen er i teljinga rekna å ha bustaden sin i det husværet der vedkomande var registrert busett i folkeregisteret 1. november 1980. Innsamlinga av opplysningane viste at enkelte personar budde i eit anna husvære enn der dei var registrert busette i folkeregisteret. Dette gjaldt bl.a. ugifte studentar og skoleelevar som budde på hybel og som sende personskjemaet sitt i same svarkonvolutten som hybelverten. Dette galdt også personar som hadde flytta kort tid før 1. november

1980 og som gav opp bustadopplysningar på den nye adressa, medan flyttinga først vart registrert i folkeregisteret etter 1. november 1980. I slike tilfelle vart personane likevel rekna som busette i den bustaden/adressa dei var registrerte på i folkeregisteret 1. november 1980. I avsnitt 3 er det gjort greie for kvar ein person skal reknast som busett. I same avsnittet er det også gjort greie for omgrepet "buhushald".

Dei personane som ikkje hadde svara på folketeljings skjema til rett tid, fekk tilsendt ei adressert purring.

Dei som ikkje svara på den adresserte purringa, vart oppsøkte av teljarar som kravde inn oppgåvene.

2. FEILKJELDER

Under gjennomføring og bearbeiding av ei statistisk teljing vil det alltid kunne oppstå ulike feil som kan gi utslag i teljingsresultata.

Dei fleste feila oppstår vanlegvis under oppgåveinnhentinga og kjem av urette svar eller mangelfullt utfylte skjema.

Feil som oppstår under bearbeidinga er først og fremst knytte til koding av opplysningar, i vårt tilfelle spesielt opplysningane om næring og yrke.

For å få eit grunnlag til å vurdere kor omfattande feila er, vart det gjennomført ei kvalitetskontrollundersøking i samband med teljinga.

Resultata frå denne undersøkinga blir publiserte i serien Statistiske analyser. Resultata er venta å ligge føre i 1982 og vil ta for seg sentrale kjenneteikn frå bustaddelen av teljinga, og kjenneteikn for sysselsetjing og arbeidsmarknad.

3. OMGREP OG KJENNERMERKE

3.1. Personkjennemerke

Når ikkje annet er nemnt, refererer personopplysningane seg til 1. november 1980.

Bustad

Den enkelte personen er i teljinga rekna å ha bustaden sin i den kommunen og i det husværet der vedkomande var registrert som busett i folkeregisteret den 1. november 1980. Hovudregelen er her at ein person skal registrerast som busett der vedkomande regelmessig tek døgnkvila si.

Dei viktigaste registreringsreglane er elles:

Bustadtilhøve	Skal registrerast som busett i
Gift person som pga. arbeid, studiar, avtening av verneplikt e.l. oppheld seg utanom felleshusværet til ektefellane	Felleshusværet til ektefellane
Ugift person som pga. studiar, skolegang eller avtening av verneplikt oppheld seg utanom husværet til foreldre/forsørgjar	Husværet til foreldre/forsørgjar
Ugift person med eige arbeid og som vanlegvis ikkje bur hos foreldre/forsørgjar	Husværet der personen vanlegvis bur
Person som pga. ferie, besøk hos kjende, forretningsreise e.l. er fråverande frå husværet der vedkomande vanlegvis bur	Husværet der personen vanlegvis bur
Person som er forpleid i barneheim, aldersheim, pleieheim eller er sett bort i privat pleie	Barneheimen, aldersheimen, pleieheimen eller husværet der personen er i pleie
Person som er innlagd på sjukehus eller plassert på arbeidsskole, arbeidsanstalt eller i fengsel	Husværet der personen var busett før innlegginga eller plasseringa

Personar som ikkje kan heimførast til ein bestemt bustad, er rekna til gruppa "Utan fast bustad". Personar utan fast bustad er som regel registrerte som busette i den kommunen der dei sist hadde fast bustad.

I det følgjande er omgrepet "Busett" brukt i same tyding som omgrepet "Registrert busett".

Det er ikkje innhenta opplysningar om mellombels bustad. Det kan derfor ikkje bli gitt oppgaver over den tilstadeverande befolkninga.

Opplysningane frå Folke- og bustadteljing 1980 er ikkje nytta til å justere opplysningane i folkeregistra.

Alder

I fordelinga etter alder er den enkelte personen gruppert etter alder pr. 31. desember 1980 (Alder = 1980 - fødselsår).

Ekteskapeleg status

Det er brukt fire hovudgrupperingar etter ekteskapeleg status, nemleg ugifte, gifte, skilde og enkjer/enkjemenn.

Sambuande

Med sambuande meiner ein personar som lever saman (i ekteskapsliknande forhold) utan å ha inngått formelt ekteskap.

I gruppa sambuande er rekna berre dei personane som er registrert busette på same adressa i folkeregisteret 1. november 1980.

Trussamfunn

Det er brukt tre grupperingar etter trussamfunn, nemleg "Den norske kyrkja", "Trussamfunn utanfor den norske kyrkja" og "Ikkje tilslutta trussamfunn".

Personar under 16 år er som regel grupperte saman med foreldra sine. I dei tilfella foreldra ikkje høyrer til same gruppe, er barna førte til gruppa for uoppgitt.

Utdanning

Oppgåvene over utdanning omfattar enkeltutdanningar på heil- eller deltid som normalt varer minst 5 månader.

For personar med fleire enkeltutdanningar, er den utdanninga som samla varer lengst (normal tid for enkeltutdanninga tillagt den tida som krevst til føreutdanning) rekna som den høgaste utdanninga. Av utdanningar som samla varer like lenge, er den som er rekna som den viktigaste yrkesmessig, oppfatta som den høgaste utdanninga til personen. Utdanningsgrupperinga er gjort etter 1973-utgåva av Standard for utdanningsgruppering i offentleg norsk statistikk (Statistisk Sentralbyrås Håndbøker nr. 28).

Standarden er bygd opp som eit pyramidisk klassifikasjonssystem.

Enkeltutdanningane er først ordna i grove grupper som i standarden blir kalla utdanningsnivå. Innanfor kvart nivå er det først gjort ei sortering etter fagfelt, dernest ei finare sortering i faggrupper.

Inndelinga i nivå eller hovudgrupper er gjort på denne måten:

0. Inga utdanning og utdanning på førskolenivå (utdanning for 6-åringar og mindre barn)
1. Utdanning på barneskolenivå (1-6 år, førskoleutdanning ikkje medrekna)
2. Utdanning på ungdomsskolenivå (7-9 år)
3. Utdanning på gymnasnivå I (10 år)
4. Utdanning på gymnasnivå II (11-12 år)
5. Utdanning på universitets- og høgskolenivå I (13-14 år)
6. Utdanning på universitets- og høgskolenivå II (15-16 år)
7. Utdanning på universitets- og høgskolenivå III (17-18 år)
8. Utdanning på forskarnivå (over 18 år)
9. Uoppgitt utdanning.

I tabellane over høgaste utdanninga til personen frå folketeljinga er gruppene 0 og 9 slått saman til ei gruppe.

Fagfelte er i standarden spesifiserte slik:

1. Allment fagfelt
2. Humaniora og estetikk
3. Undervisning
4. Administrasjon, økonomi, samfunnsvitskap og jus
5. Industri, handverk, naturvitskap og teknikk
6. Samferdsel
7. Helsevesen
8. Jordbruk, skogbruk og fiske
9. Tenesteyting og forsvar.

I tabellane frå folketeljinga er berré dei viktigaste fagfelte under dei ulike nivå- eller hovudgruppene spesifiserte. Dei andre fagfelte er slått saman til ei gruppe.

I folketeljinga 1970 vart det gjort ei tre-delning av gymnasnivået i standarden etter kor lenge utdanninga vara, 10 år, 11 år og 12 år.

I folketeljinga 1980 følgjer inndelinga grupperinga i standarden, nemleg ei gruppering på 10 år og 11-12 år.

Fagutdanningar avslutta før 1972/73 og som ikkje byggjer på examen artium blir i teljinga 1980 koda med 8 års allmennutdanning som grunnlag. Fagutdanningar avlagde etter 1972/73 blir koda med 9 år som grunnlag.

Viktigaste kjelde til livsopphald

Personar 16 år og over er grupperte etter den kjelda til livsopphald som var viktigast dei siste 12 månadene før teljingstidspunktet, dvs. frå 1. november 1979 fram til 1. november 1980. For personar under 16 år som er busette i privathushald er inntekta frå andre personar alltid rekna som viktigaste kjelde til livsopphald.

For personar under 16 år som er busette i felleleshushald er pensjon, trygd rekna som viktigaste kjelde til livsopphald.

Med "inntekt av eige arbeid" er meint inntekt av eigen yrkesaktivitet.

"Pensjon, trygd" omfattar sjuketrygd, arbeidsløysetrygd, forsørgjartrygd, uføretrygd, alders-trygd, yrkesskadetrygd, krigspensjon, bedriftspensjon o.l.

Som "stipend, lån, formue, føderåd, leigeinntekt eller anna formuesinntekt" blir også rekna utbetalingar i samband med livsforsikring eller individuell pensjonsforsikring. Underhald frå andre enn privatpersonar (t.d. stønader frå det offentlege, institusjonar eller bedrifter), så nær som pensjon og trygd blir også rekna med her.

Personar som har inntekta til andre personar som viktigaste kjelde til livsopphald er grupperte under "inntekt av eige arbeid eller andre personars arbeid/inntekt". Dette gjeld uansett om inntekta kjem frå arbeid, pensjon, trygd eller stipend, lån m.m.

Yrkesaktivitet

I Folke- og bustadteljing 1980 er det innhenta oppgåver om yrkesaktiviteten både for dei siste 12 månadene før teljingstidspunktet og den siste veka før teljingstidspunktet.

Som yrkesaktivitet er rekna alt arbeid som blir utført mot betaling i form av lønn, inntekt av eiga bedrift, provisjon, honorar o.l. Arbeid som familiemedlem utan fast lønn i familiebedrift (t.d. gardsbruk, butikk) og verneplikts-/sivilteneste er også rekna som yrkesaktivitet.

Som yrkesaktive dei siste 12 månadene er rekna personar 16 år og over som utførte yrkesaktivitet som vara minst 100 timar i denne perioden.

Som yrkesaktive den siste veka før teljingstidspunktet er rekna personar 16 år og over som utførte yrkesaktivitet som vara minst 1 time i denne veka. Personar som var midlertidig borte frå arbeidet heile veka på grunn av sjukdom, permisjon, ferie e.l. er ikkje rekna med blant dei yrkesaktive.

Arbeidstid

Det er innhenta oppgåver over arbeidstida både for dei siste 12 månadene før teljingstidspunktet og den siste veka før teljingstidspunktet.

Arbeidstida omfattar all den tida som er gått med til yrkesaktivitet. Arbeidstid som har gått med til førebuing i tillegg til ordinær arbeidstid, er også rekna med (t.d. førebuingar i tillegg til ordinær undervisningstid for lærarar). Tid som er brukt til skolearbeid, studiar og husarbeid for eigen familie, er ikkje rekna med.

Fråvær på grunn av sjukdom, permisjon, ferie e.l. er heller ikkje rekna med i arbeidstida.

Generelt om grupperinga etter næring, yrke og yrkesstatus

Personar 16 år og over med yrkesaktivitet er grupperte på næring etter kva slags verksemd det er i den bedrifta der den enkelte arbeidde heile tida eller lengst tid dei siste 12 månadene før teljingstidspunktet. Desse personane er vidare grupperte på det yrket og den yrkesstatusen som dei hadde heile tida eller lengst tid i denne bedrifta i 12-månadersperioden.

Personar 16 år og over med yrkesaktivitet siste veka før teljingstidspunktet er grupperte etter den næringa og det yrket vedkomande oppgav å ha hatt i den bedrifta der den enkelte arbeidde heile tida eller lengst tid dei siste 12 månadene før teljingstidspunktet. Det er såleis ikkje innhenta særskilde oppgåver om næring og yrke for dei yrkesaktive den siste veka før teljingstidspunktet.

Næring

Næringsgrupperinga er gjort etter 1978-utgåva av Standard for næringsgruppering i offentleg norsk statistikk (Statistisk Sentralbyrå's Håndbøker nr. 9).

Denne standarden er i samsvar med International Standard Industrial Classification of All Economic Activities (ISIC).

I standarden er grupperingssystemet utforma som eit femsifra pyramidisk system der kvart siffer gir eit grupperingsnivå. Dei fem nivåa har fått følgjande nemningar:

Næring	1-sifra kode
Næringsområde	2-sifra kode
Næringshovudgruppe	3-sifra kode
Næringsgruppe	4-sifra kode
Næringsundergruppe	5-sifra kode

Næringane på 1-sifra nivå har følgjande 9 inndelingar:

1. Jordbruk, skogbruk, fiske og fangst
2. Bergverksdrift
3. Industri
4. Kraft- og vassforsyning
5. Bygginge- og anleggsvksemd
6. Varehandel, hotell- og restaurantverksemd
7. Transport, lagring, post og telekommunikasjonar
8. Bank- og finansieringsverksemd, forsikringsverksemd, eigedomsdrift og forretningmessig tenesteyting
9. Offentleg, sosial og privat tenesteyting.

Ei oversikt over den vidare inndelinga i næringsområde m.m. finst i Standard for næringsgruppering.

Næringsgrupperinga i 1980-teljinga er ikkje direkte samanliknbar med næringsgrupperinga i 1970-teljinga. Årsaka til dette er overgangen til ny standard for næringsgruppering i 1972. I folketeljinga 1970 vart næringsgrupperinga gjort etter 1960-utgåva av Standard for næringsgruppering.

Tabellar med samanliknbare tal mellom teljinga i 1970 og 1980 vil bli publiserte ei tid etter kommunehefta i dei såkalla "tabellpakkene". Næringsoppgåver med resultat frå 1970-teljinga grupperte etter 1978-utgåva av Standard for næringsgruppering, vil da bli gitt. I folketeljinga 1980 blir det gitt næringsoppgåver ned på næringsgruppe (3-sifra kode).

Yrke

Yrkesgrupperinga er gjort etter Standard for yrkesgruppering i offentlig norsk statistikk (uttatt av Arbeidsdirektoratet i 1965). Standarden følgjer i prinsippet 1958-utgåva av International Standard Classification of Occupations (ISCO).

Standarden er bygd opp slik at yrke som er i nær slekt er førte saman til såkalla yrkesgrupper, som igjen dannar yrkesområde. Desse yrkesområda er førte saman til yrkesfelt.

Kvart yrke i klassifiseringa har femsifra kodennummer:

første siffer angir yrkesfelt
 første og andre siffer angir yrkesområde
 første - tredje siffer angir yrkesgruppe
 første - femte siffer angir yrke.

Til folketeljinga 1980 har Statistisk Sentralbyrå ført nye yrke inn i denne standarden. Den inndelinga i yrkesgrupper som er brukt i 1965-utgåva, er stort sett brukt også her. Vidare er ein del yrkesgrupper slått saman og nokre er splitta i fleire grupper. Ei ny tre-siffergruppe er tatt med for olje- og gassarbeid. Dessutan er leiande tenestemenn i kommunal- og fylkeskommunal administrasjon og forvaltning skilt ut som ny gruppe.

Gruppene "Lærarar" og "Faglærarar i praktiske yrke" er slått saman til ei gruppe.

Oppgåver over yrke er i teljinga gitt ned på yrkesgruppe (3-sifra kode).

Yrkesstatus

I teljinga er det brukt følgjande tre grupperingar etter yrkesstatus:

1. Fast eller midlertidig tilsett
2. Sjølvstendig
3. Familiemedlem utan fast løn i familiebedrift.

Personar (også medeigarar) som arbeidde i firma organiserte som aksjeselskap, andelslag eller anna selskapsform med avgrensa ansvar, er alltid rekna som tilsette.

Ein person er rekna som sjølvstendig dersom vedkomande dreiv verksemd åleine for eiga rekning eller saman med andre med uavgrensa ansvar (t.d. i ansvarleg selskap).

Grappa "Familiemedlem utan fast lønn i familiebedrift" omfattar personar som arbeidde i familieverksemd utan fast avtala lønn og som verken var eigarar eller medeigarar i verksemda. Ein familiemedlem utan fast lønn kan likevel ha vederlag for arbeidet i form av kost og losji, del av overskott e.l.

I dei tilfelle der ektefellar arbeidde i felles verksemd (t.d. gardsbruk) som ikkje var organisert som aksjeselskap e.l., er den eine ektefellen rekna som sjølvstendig og den andre som familiemedlem utan fast lønn i familiebedrift, med mindre begge ektefellane var registrerte som eigarar av verksemda.

Generelt om oppmøteplass, reisehyppigheit, reisetid og transportmåte

Kjennemerka gjeld personar 16 år og over med yrkesaktivitet i siste veka før teljingstidspunktet.

Reisehyppigheit, reisetid og transportmåte gjeld yrkesaktive personar med fast oppmøteplass (sjå oppmøteplass).

Reisetid og transportmåte gjeld yrkesaktive personar med fast arbeidsreise (sjå reisehyppigheit).

Oppmøteplass

Med oppmøteplass forstås ein den staden der vedkomande møtte fram når arbeidsdagen tok til.

Personar 16 år og over med yrkesaktivitet siste veka før teljingstidspunktet er grupperte etter kommunen den faste oppmøteplassen låg i (rute 1 og 2 i personskjemaet).

Personar som i denne veka møtte på ulike arbeidsstader, var til sjøs e.l., er ikkje rekna å ha fast oppmøteplass (rute 3 i personskjemaet).

Reisehyppigheit

Med reisehyppigheit forstår ein så mange gonger som vedkomande reiste frå heimstaden til arbeidsstaden den siste veka før teljingstidspunktet.

Heimstaden er alltid rekna som den bustadadressa vedkomande er registrert busett på i folke-registeret. For personar som budde mellombels på t.d. hybel eller brakke i denne veka, er reisa mellom hybel, brakke og arbeidsstad ikkje medrekna.

For personar som var registrert busette på arbeidsstaden er det rekna kor mange dagar vedkomande var på arbeid siste veka før teljingstidspunktet.

Med "fast arbeidsreise" meiner ein personar med fast oppmøteplass og som reiste minst ein gong frå heimstaden til arbeidsstaden i veka før teljingstidspunktet.

Reisetid

Reisetid er reisetida frå heimstaden (registrert bustadadresse) til arbeidsstaden. Reisetida er rekna ein veg. I reisetida er gangtid og ventetid under reisa teke med. Det same gjeld faste gjeremål som t.d. å ta med barn til barnehage, dagmamma e.l. Tilfeldige gjeremål og seinkingar er ikkje rekna med.

For pendlarar som budde mellombels på t.d. hybel, brakke e.l., er reisetida rekna frå heimstaden og fram til arbeidsstaden.

Transportmåte

Med transportmåte forstår ein dei transportmidla vedkomande til vanleg nytta ein veg frå heimstaden til arbeidsstaden siste veka før teljingstidspunktet.

For personar som ikkje reiste på same måten kvar dag, er det rekna med den reisemåten vedkomande nytta flest dagar.

3.2. Familie- og hushaldstipe

Grupperingane på familie og hushaldstipe refererer seg til teljingstidspunktet den 1. november 1980.

Familie

Til ein og same familie er rekna:

1. Ektepar og eventuelle ugifte barn registrert busette i same privatbustad, aldersheim, pleieheim e.l.
2. Far/mor med ugifte barn registrert busette i same privatbustad, aldersheim, pleieheim, pensjonat, hotell e.l.
3. Kvar enkelt person som ikkje høyrer inn under noka av de to gruppene som er spesifiserte ovanfor (bl.a. personar utan fast bustad). Desse personane dannar såleis kvar for seg eigen familie (familie med ein person).

I familiar med ektepar er også teke med eventuelle ugifte barn av berre den eine ektefellen og ugifte adoptivbarn og stebarn, men ikkje fosterbarn.

Av reglane som er nemnde ovanfor går det fram at personar (t.d. ektefellar) som ikkje var registrert busette i same privatbustad, aldersheim, pleieheim e.l., aldri er grupperte under same familie. Vidare går det fram at gifte, separerte, skilde, enkjer og enkjemenn ikkje i noko tilfelle er rekna til same familie som foreldra. Når t.d. eit ektepar bur saman med ei skild dotter, dannar ektefellane eigen familie og dottera eigen familie. Elles kan nemnast at ugifte sysken som har felles husvære, der ingen av foreldra er busette, kvar for seg er rekna som særskild familie.

Hushaldstipe

Det er skilt mellom to hovudtypar av hushald, nemleg privathushald og felleshushald.

Gruppa "Privathushald" omfattar personar som var registrerte som busette i privat husvære. Denne hushaldstypen er vidare splitta opp etter talet på familiar i hushaldet. Som hushaldseining er

her rekna buhushald. Denne omfattar alle busette i same husvære. Av dette følgjer at talet på privat-hushald er det same som talet på husvære i teljinga.

Til felleleshushald er rekna forpleide som var registrert busette i aldersheimar, barneheimar, pleieheimar e.l.

Personale ved felleleshushald er alltid grupperte under privathushald. Det same gjeld militært personell som budde i militærforlegning.

3.3. Bustadkjennemerke

Bustadkjennemerka refererer seg til den bustaden der den einskilde var registrert busett 1. november 1980.

Bustad (husvære m.m.)

Med husvære meiner ein t.d. rekkjehus, husvære i tomannsbustad, husvære i leiegård, blokk-husvære, hybelhusvære og hybel med eigen inngang. Einebustad blir også rekna som husvære.

I hybelbygg er derimot kvar enkelt hybel alltid rekna som husvære. Dette gjeld også når fleire hyblar har felles gang, hall, bad og/eller kjøkken.

Vidare er hyblar for sjukepleiarar, legebustader og rom som er disponerte av privathushald i sjukehus, militærforlegningar eller felleleshushald, alltid rekna som egne husvære.

Til eit husvære er som hovudregel rekna rom som er bygde (eller ombygde) til bruk for ein eller fleire personar som har felles kost og losji, og der det er tilgjenge til romma (rommet) utan at ein må gå gjennom eit anna husvære.

Ein bustad vil derfor som regel falle saman med omgrepet husvære.

I enkelte tilfelle vil ein bustad omfatte mer enn eitt husvære. Dersom t.d. ugifte barn bur i eige husvære (hybel med eigen inngang e.l.), men på same adressa som foreldra, er som hovudregel barna rekna å høyre til same husvære som foreldra. I dette tilfellet omfattar bustaden det husværet som foreldra bur i og det husværet som barna bur i. Berre dersom barna er registrerte som eigen familie i folkeregisteret, er husværa rekna som særskilde bustader.

Hyblar utan eigen inngang som ikkje ligg i hybelbygg, institusjon e.l., og der det bur personar som er registrerte i folkeregisteret på vedkomande adresse, er alltid rekna til same bustad som hovudhusværet.

Med privatbustad er meint husvære der det ikkje bur forpleide i aldersheimar, barneheimar og andre felleleshushald. Husvære for tilsette (t.d. sjukepleiarar) ved institusjonar er såleis rekna som privatbustader. Det same gjeld husvære for befal m.m. i militærforlegningar.

Det er ikkje innhenta oppgåver for husvære som ikkje er privatbustader.

I tabellane er "privatbustadene" for å gjera det enkelt kalla "husvære".

Rom

Oppgåvene over talet på rom refererer seg til husvære som er med i teljinga, og omfattar bustadrom på 6 m² eller meir, og som kan nyttast året rundt. Kjøkken, bad, entré, hall, alkove, hems, trimrom, vaskerom og rom som berre blir nytta til næringsverksemd (f.eks. kontor) er ikkje med.

I 1980-teljinga er det ikkje innhenta spesifiserte oppgåver over talet på rom i husvære med "meir enn 8 rom", slik som det vart gjort i teljinga i 1970.

I oppgåvene for "rom i alt" er tala på rom i husvære med meir enn 8 rom derfor rekna med. For kvar enkelt kommune er det laga gjennomsnittstal frå 1970-teljinga (dvs. gjennomsnittleg tal på rom i husvære med meir enn 8 rom). Dette gjennomsnittstalet er brukt for å fastleggje talet på rom for husvære med meir enn 8 rom i 1980-teljinga.

Areal

Med areal for husværet er meint nettoareal. I tillegg til bustadrom på 6 m² eller meir er også teke med kjøkken, bad, entré, hall o.l.

Rom som er felles for to eller fleire husvære, t.d. felles gang, hall, bad e.l., er ikkje rekna med i arealet.

Eige-/leigeform

Som eigarar er også rekna personar som eig aksje eller andel som gir burett.

Med "vanleg leigekontrakt" er meint at vedkomande leiger eit husvære av ein eigar etter dei reglar og avtalar som følgjer av husleigelova. Vanleg leigeforhold utan skriftleg kontrakt er også rekna med her.

Kjøkken

Med kjøkken er i teljinga meint ein del av husværet som er avgrensa frå andre delar av det, og der det er installert utstyr til matlaging for dei som bur der. Kjøkkenet kan vera eit eige rom, men treng ikkje vera det.

Dersom fleire husvære har felles kjøkken, t.d. hyblar i eit hybelbygg, er alle husværa rekna å vera utan kjøkken.

I storleiken på kjøkkenet er også medrekna golvplass til benker, skap o.l.

Viktigaste kjelda til oppvarming

Dersom to eller fleire kjelder er like viktige for oppvarming av husværet, er baa (alle) desse rekna med.

Hushaldet disponerer bil

Med å disponere bil meiner ein i teljinga å eige/leige bil eller å ha høve til å bruke privat t.d. firmabil.

Stasjonsvogn og varevogn er rekna som personbil berre dersom ho blir brukt også til privatkjøring.

Hustype

Som hus er som hovudregel rekna bygningar som frå kjellar til loft er skilde frå andre bygningar.

Kvar enkelt blokk er derimot rekna som eitt hus, sjølv om det frå kjellar til loft er skiljevegg(ar) utan gjennomgang i blokka.

I rekkjehus er heile rekkja av husvære rekna som eitt hus.

Som frittliggjande einebustad er rekna einebustad med minst ein halv meters avstand til nærmaste hus.

Som hustype "einebustad" er også rekna frittliggjande einebustader som inneheld eit hybelhusvære, og/eller der eitt eller fleire rom er brukte som hybel.

Rekkjehus er hus med husvære som har minst ein vegg eller ein del av ein vegg felles med eit anna husvære. Hus i kjede er hus som er bundne saman med eit anna hus ved garasje, carport, svalgang o.l. Terrassehus er hus med husvære som er bygde saman i ei bakkeskråning, og der fleire av husværa har heile eller delar av taket til husværet under som terrasse.

Horisontalt delt tomannsbustad er hus med to vanlege husvære (som kan ha ulik storleik) og der det eine husværet ligg i ein etasje over det andre.

Anna bustadbygg med mindre enn 3 etasjar omfattar også einebustader med mindre enn ein halv meters avstand mellom husa.

Gruppa "forretningsbygg m.m." omfattar hus der halvparten eller mindre av golvarealet er nytta til privatbustad.

Som bygg for felleleshushald er rekna hus der det er organisert felleleshushald for dei busette og/eller mellombels tilstadeverande.

Oppgåver over tal på husvære, rom og busette i bygg for felleleshushald omfattar berre privathusvære, rom og busette i desse bustadene.

Byggjeår

Med byggjeår meiner ein det året da minst halvparten av husværa i huset var ferdige til innflytting. Hus som er ombygde, er grupperte etter opphavleg byggjeår.

Gjennomsnittstal

Busette pr. husvære er lik talet på busette i privathusvære dividert med talet på privathusvære.

Rom pr. husvære er lik talet på rom (kjøkken ikkje medrekna) i privathusvære dividert med talet på desse husværa.

Busette pr. rom er lik talet på busette i privathusvære dividert med talet på rom (kjøkken er ikkje medrekna) i privathusvære.

3.4. Inndelinga i grunnkrinsar

Grunnkrinsinndelinga til bruk i folketeljninga er gjort av Byrået i samarbeid med kommunane og brukarar av statistikk på regionalt nivå.

Følgjande kriterium er lagde til grunn for utarbeidinga av grunnkrinsane:

1. Utgangspunktet for grunnkrinsinndelinga er som regel inndelinga i folketeljingskrinsar i 1970. Dersom inndelinga frå 1970 er endra, er det lagt vekt på at grupper av grunnkrinsar kan samanliknast med ein eller fleire tidlegare folketeljingskrinsar.
2. Grunnkrinsane er utforma slik at dei kan vera stabile over ein rimeleg tidsperiode.
3. Grunnkrinsane skal bestå av eit samanhengande geografisk område.
4. Grunnkrinsane bør vera mest mogleg einsarta når det gjeld natur- og næringsgrunnlag, kommunikasjonsforhold og bygningsmessig struktur.
5. Folketal og areal bør ikkje variere for sterkt. Folketalet kan variere frå under 100 i sterkt spredtbygde strøk til over 1 000 i dei tettast utbygde byområda.

Fordi grunnkrinsinndelinga skal vera mest mogleg stabil, er ho ikkje knytt saman med ei avgrensing av tettbygde strøk, da desse grensene stadig må endrast.

Tettstadavgrensinga er ført vidare uavhengig av grunnkrinsinndelinga. Retningslinene for tettstadavgrensinga følgjer i store trekk den som vart praktisert i 1960 og 1970. Hovudkriteriet ved avgrensinga av tettstad er at avstanden mellom husa i ei husklynge ikkje skal vera over 50 meter, men det er tillate skjønsmessige avvik for område der det ikkje kan eller skal byggjast bustader, som t.d. lagerplassar, idrettsanlegg, parkar o.l. Området må ha minst 200 busette på teljingstidspunktet.

Det er ikkje stilt noko krav om at grensene for grunnkrinsane skal falle saman med grensene for kyrkjesokn, skole- eller valkrinsar.

Oppgåver over grunnkrinsar blir også grupperte til delområde (bydelar/bygdelag). Desse delområda omfattar vanlegvis 1 000 - 3 000 personar i spredtbygde strøk og 3 000 - 5 000 personar i tettbygde strøk. Eit delområde kan t.d. vera eit område som soknar til eit lokalt sentrum i ein kommune.

Ei oversikt som viser forholdet mellom grunnkrinsar i 1980 og teljingskrinsar i 1970, er vist i vedlegg 1.

Kart som viser omfanget av grunnkrinsane og tettstadavgrensingane som det blir gitt resultat for i dette heftet, er vist i vedlegga 2 og 3.

For ei nærmare orientering om grunnkrinsane m.m. viser vi til hefta "Grunnkretser og tettsteder. Dokumentasjon 1980".

4. KORT AV TABELLANE

Dette heftet inneheld tabellar for den enkelte kommunen. Tabellane i kommunehefta er inndelte i seks hovudgrupper.

Tabellane 1 - 3 gir resultat for enkelte demografiske kjenneteikn.

Tabellane 4 - 10 gir hovudresultat for utdanning, yrke, næring, arbeidstid m.m. Tabellane 4 - 7 refererer seg til dei siste 12 månadene før teljingstidspunktet. Tabellane 8 - 10 gir oppgåver for kjennemerke som knyttar seg til den siste veka før teljingstidspunktet.

Tabellane 11 - 18 gir resultat for bustaddelen av teljinga.

Tabellane 19 - 21 gir resultat for familiar og privathushald.

Tabellane 22 - 24 gir hovedresultat for befolkning, yrkesaktivitet og bustader på grunnkrins.

5. MERKNADER TIL TABELLANE

Tabell 1:

I tabell 1 har ein generelt teke sikte på å gi tal tilbake til 1801 etter kommuneinndelinga i 1980.

I 1963 vart Hafslo herad og Jostedal herad slegne saman med Luster.

TABELL 1. FOLKEMENGDEN VED FOLKETELJINGENE 1801 - 1980

ÅR	FOLKE- MENGDE	ÅR	FOLKE- MENGDE	ÅR	FOLKE- MENGDE	ÅR	FOLKE- MENGDE	ÅR	FOLKE- MENGDE	ÅR	FOLKE- MENGDE
1801 ..	5157	1835 ..	7485	1865 ..	8207	1900 ..	6819	1930 ..	6465	1960 ..	6136
1815 ..	5398	1845 ..	8412	1875 ..	7439	1910 ..	6985	1946 ..	6806	1970 ..	5130
1825 ..	6384	1855 ..	8494	1890 ..	6967	1920 ..	6659	1950 ..	6553	1980 ..	5102

TABELL 2. FOLKEMENGDEN ETTER KJØNN, EKTESKAPLEG STATUS OG ALDER. 1/11 1980

ALDER	I ALT	MENN					KVINNER				
		I ALT	UGIFTE	GIFTE	ENKJE- MENN	SEPARERTE OG SKILDE	I ALT	UGIFTE	GIFTE	ENKJER	SEPARERTE OG SKILDE
I ALT	5102	2633	1367	1150	101	15	2469	1006	1146	307	10
0- 6 ÅR ..	383	188	188	-	-	-	195	195	-	-	-
7-15 " ..	632	310	310	-	-	-	322	322	-	-	-
16-19 " ..	275	163	163	-	-	-	112	112	-	-	-
20-24 " ..	315	181	156	25	-	-	134	87	47	-	-
25-29 " ..	315	165	95	67	-	3	150	42	108	-	-
30-39 " ..	542	279	66	211	-	2	263	24	238	1	-
40-49 " ..	451	256	72	180	-	4	195	16	166	8	5
50-59 " ..	545	287	86	193	7	1	258	41	190	25	2
60-66 " ..	466	218	70	139	7	2	248	36	165	47	-
67-69 " ..	239	136	46	81	8	1	103	22	57	24	-
70-79 " ..	668	339	86	208	43	2	329	71	136	119	3
80 ÅR OG OVER	271	111	29	46	36	-	160	38	39	83	-

TABELL 3. FOLKEMENGDEN ETTER TRUSSAMFUNN/VIKTIGASTE KJELDE TIL LIVSOPPHALD, KJØNN OG ALDER. 1/11 1980

KJØNN OG ALDER	I ALT	TRUSSAMFUNN				VIKTIGASTE KJELDE TIL LIVSOPPHALD					
		DEN NORSKE KYRKJA	TRUS- SAMFUNN UTANFOR DEN NORSKE KYRKJA	IKKJE TILSLUTTA NOKO TRUSSAM- FUNN	UOPP- GITT TRUS- SAMFUNN	INNTEKT AV EIGE ELLER ANDRE PERSONARS ARBEID	PENSJON/ TRYGD	STIPEND, LÅN, FORMUE F.L.	VERNE- PLIKTS-/ SIVIL- TENESTE	UOPPGITT KJELDE TIL LIVS- OPPHALD	
I ALT	5102	4886	40	52	124	3277	1386	128	25	286	
MENN	2633	2517	17	30	69	1761	651	67	25	129	
0- 6 ÅR	188	175	-	-	13	188	-	-	-	-	
7-15 "	310	293	5	-	12	310	-	-	-	-	
16-19 "	163	161	-	2	-	117	2	26	1	17	
20-24 "	181	175	-	6	-	125	1	24	22	9	
25-29 "	165	156	-	6	3	147	-	11	1	6	
30-39 "	279	263	4	5	7	260	9	1	-	9	
40-49 "	256	249	3	2	2	219	23	-	-	14	
50-59 "	287	277	2	3	5	217	47	1	1	21	
60-66 "	218	211	-	2	5	136	55	3	-	24	
67-69 "	136	123	1	2	10	27	94	1	-	14	
70-79 "	339	327	2	2	8	15	314	-	-	10	
80 ÅR OG OVER ...	111	107	-	-	4	-	106	-	-	5	
KVINNER ..	2469	2369	23	22	55	1516	735	61	-	157	
0- 6 ÅR	195	187	1	2	5	195	-	-	-	-	
7-15 "	322	303	1	-	18	322	-	-	-	-	
16-19 "	112	109	-	2	1	70	3	26	-	13	
20-24 "	134	121	4	4	5	98	2	22	-	12	
25-29 "	150	141	2	7	-	135	1	10	-	4	
30-39 "	263	255	2	3	3	243	6	-	-	14	
40-49 "	195	186	5	1	3	161	17	-	-	17	
50-59 "	258	252	4	-	2	165	58	3	-	32	
60-66 "	248	240	-	1	7	111	94	-	-	43	
67-69 "	103	100	-	2	1	14	86	-	-	3	
70-79 "	329	318	3	-	8	2	317	-	-	10	
80 ÅR OG OVER ...	160	157	1	-	2	-	151	-	-	9	

TABELL 4. PERSONAR 16-66 ÅR ETTER YRKESAKTIVITET, ARBEIDSTID, KJØNN OG HØGSTE UTDANNING. 1/11-79 - 31/10-80

KJØNN OG HØGSTE UTDANNING	IKKJE YRKESAKTIVE				YRKESAKTIVE						
	I ALT	AV		I ALT	100-499 TIMAR		500-999 TIMAR		1 000 TIMAR OG OVER		UOPP- GITT ARB.- TID
		I ALT	DETTE GIFTE		I ALT	I ALT	AV DETTE GIFTE	I ALT	AV DETTE GIFTE	I ALT	
I ALT	2909	725	366	2184	335	146	246	144	1413	961	190
MENN I ALT	1549	250	53	1299	112	14	71	14	1022	686	94
BARNESKOLENIVÅ, 1-6 ÅR	-	-	-	-	-	-	-	-	-	-	-
UNGDOMSSKOLENIVÅ, 7-9 ÅR, I ALT ..	897	187	46	710	60	10	23	7	571	415	56
FOLKESKOLEUTDANNING	380	110	31	270	11	4	7	1	228	181	24
9-ÅRIG UNGDOMSSKOLE	125	38	-	87	39	1	7	-	36	8	5
UNGDOMSSKOLENIVÅ ELLES	392	39	15	353	10	5	9	6	307	226	27
GYMNASNIVÅ I, 10 ÅR, I ALT	310	27	3	283	16	3	22	3	220	139	25
ALLMENT FAGFELT	79	3	-	76	6	1	3	-	60	40	7
INDUSTRI, HANDVERK OG TEKNIKK ..	120	19	2	101	8	2	16	1	69	32	8
SAMFERDSEL	5	:	:	:	:	:	:	:	:	:	:
HELSEVERN	1	:	:	:	:	:	:	:	:	:	:
JORDBRUK, SKOGBRUK OG FISKE ...	71	2	-	69	1	-	2	2	59	44	7
TENESTEYTING OG FORSVAR	6	-	-	6	-	-	-	-	6	5	-
GYMNASNIVÅ I ELLES	28	3	1	25	1	-	-	-	21	14	3
GYMNASNIVÅ II, 11-12 ÅR, I ALT ..	201	18	2	183	23	1	20	1	134	62	6
ALLMENT FAGFELT	55	5	-	50	12	-	8	-	29	12	1
ADMINISTRASJON OG ØKONOMI	25	1	-	24	1	-	1	-	21	8	1
INDUSTRI, HANDVERK OG TEKNIKK ..	88	9	1	79	9	1	10	1	57	27	3
SAMFERDSEL	3	:	:	:	:	:	:	:	:	:	:
HELSEVERN	-	-	-	-	-	-	-	-	-	-	-
JORDBRUK, SKOGBRUK OG FISKE ...	22	2	-	20	-	-	1	-	18	7	1
TENESTEYTING OG FORSVAR	7	1	1	6	1	-	-	-	5	4	-
GYMNASNIVÅ II ELLES	1	:	:	:	:	:	:	:	:	:	:
UNIVERSITETS- OG HØGSKOLENIVÅ I, 13-14 ÅR, I ALT	73	4	1	69	9	-	4	1	51	32	5
UNDERVISNING	19	1	-	18	-	-	1	1	15	13	2
ADMINISTRASJON, ØKONOMI, SAMFUNNSVITSKAP OG JUS	11	-	-	11	1	-	-	-	10	4	-
NATURVITSKAP OG TEKNIKK	27	1	1	26	4	-	1	-	18	11	3
HELSEVERN	1	:	:	:	:	:	:	:	:	:	:
UNIV.- OG HØGSKOLENIVÅ I ELLES ..	15	:	:	13	:	:	:	:	7	:	:
UNIV.- OG HØGSKOLENIVÅ II, III OG FØRSKARNIVÅ, OVER 14 ÅR, I ALT ..	51	1	1	50	4	-	2	2	43	36	1
UNDERVISNING	22	-	-	22	1	-	1	1	20	18	-
ADMINISTRASJON, ØKONOMI, SAMFUNNSVITSKAP OG JUS	5	-	-	5	1	-	-	-	4	3	-
NATURVITSKAP OG TEKNIKK	9	1	1	8	-	-	1	1	7	5	-
UNIV.- OG HØGSKOLENIVÅ II, III OG FØRSKARNIVÅ ELLES	15	-	-	15	2	-	-	-	12	10	1
UOPPGITT, INGA UTDANNING OG UTDANNING PÅ FØRSKOLENIVÅ	17	13	-	4	-	-	-	-	3	2	1
KVINNER I ALT	1360	475	313	885	223	132	175	130	391	275	96
BARNESKOLENIVÅ, 1-6 ÅR	-	-	-	-	-	-	-	-	-	-	-
UNGDOMSSKOLENIVÅ, 7-9 ÅR, I ALT ..	882	387	252	495	128	80	81	68	214	168	72
FOLKESKOLEUTDANNING	355	199	124	156	39	31	26	21	73	57	18
9-ÅRIG UNGDOMSSKOLE	101	35	6	66	37	4	7	3	14	5	8
UNGDOMSSKOLENIVÅ ELLES	426	153	122	273	52	45	48	44	127	106	46
GYMNASNIVÅ I, 10 ÅR, I ALT	234	45	38	189	42	30	46	34	86	59	15
ALLMENT FAGFELT	96	27	25	69	18	12	17	14	26	18	8
INDUSTRI, HANDVERK OG TEKNIKK ..	10	1	-	9	2	-	2	2	4	4	1
SAMFERDSEL	6	-	-	6	1	1	2	2	3	1	-
HELSEVERN	29	3	2	26	6	5	5	5	14	9	1
JORDBRUK, SKOGBRUK OG FISKE ...	3	-	-	3	-	-	-	-	3	2	-
TENESTEYTING OG FORSVAR	37	4	4	33	7	6	8	3	15	9	3
GYMNASNIVÅ I ELLES	53	10	7	43	8	6	12	8	21	17	2
GYMNASNIVÅ II, 11-12 ÅR, I ALT ..	131	23	12	108	26	7	29	13	46	23	7
ALLMENT FAGFELT	58	13	5	45	15	2	14	4	13	6	3
ADMINISTRASJON OG ØKONOMI	30	3	2	27	7	2	6	3	13	4	1
INDUSTRI, HANDVERK OG TEKNIKK ..	3	:	:	:	:	:	:	:	:	:	:
SAMFERDSEL	-	-	-	-	-	-	-	-	-	-	-
HELSEVERN	25	4	4	21	2	2	5	5	13	10	1
JORDBRUK, SKOGBRUK OG FISKE ...	5	-	-	5	-	-	1	-	3	1	1
TENESTEYTING OG FORSVAR	8	2	1	6	2	1	1	-	3	1	-
GYMNASNIVÅ II ELLES	2	:	:	:	:	:	:	:	:	:	:
UNIVERSITETS- OG HØGSKOLENIVÅ I, 13-14 ÅR, I ALT	63	9	5	54	21	11	7	7	25	15	1
UNDERVISNING	19	3	2	16	6	4	4	4	6	4	-
ADMINISTRASJON, ØKONOMI, SAMFUNNSVITSKAP OG JUS	11	1	-	10	5	2	1	1	4	2	-
NATURVITSKAP OG TEKNIKK	1	:	:	:	:	:	:	:	:	:	:
HELSEVERN	17	2	1	15	3	3	2	2	9	8	1
UNIV.- OG HØGSKOLENIVÅ I ELLES ..	15	:	:	12	:	:	:	:	:	:	:
UNIV.- OG HØGSKOLENIVÅ II, III OG FØRSKARNIVÅ, OVER 14 ÅR, I ALT ..	39	5	4	34	6	4	10	7	17	9	1
UNDERVISNING	32	4	3	28	5	4	9	7	13	6	1
ADMINISTRASJON, ØKONOMI, SAMFUNNSVITSKAP OG JUS	2	:	:	:	:	:	:	:	:	:	:
NATURVITSKAP OG TEKNIKK	-	-	-	-	-	-	-	-	-	-	-
UNIV.- OG HØGSKOLENIVÅ II, III OG FØRSKARNIVÅ ELLES	5	:	:	:	:	:	:	:	:	:	:
UOPPGITT, INGA UTDANNING OG UTDANNING PÅ FØRSKOLENIVÅ	11	6	2	5	-	-	2	1	3	1	-

TABELL 5. PERSONAR 16 ÅR OG OVER, ETTER YRKESAKTIVITET, ARBEIDSTID, KJØNN OG ALDER. 1/11 79 - 31/10 80

KJØNN OG ALDER	I ALT	IKKJE YRKES- AKTIVE	YRKESAKTIVE						PRO- SENT YRKES- AKTIVE
			I ALT	ARBEIDSTID.			TIMAR 1 300 OG OVER	UOPP- GITT	
				100- 499	500- 999	1 000- 1 299			
I ALT	4087	1712	2375	380	266	216	1288	225	58,1
MENN I ALT	2135	704	1431	143	81	101	984	122	67,0
16-19 ÅR	163	49	114	60	23	5	18	8	69,9
AV DETTE GIFTE	-	-	-	-	-	-	-	-	-
20-24 ÅR	181	27	154	16	19	9	105	5	85,1
AV DETTE GIFTE	25	-	25	-	-	-	23	2	100,0
25-29 ÅR	165	3	162	12	6	11	121	12	98,2
AV DETTE GIFTE	67	1	66	2	2	4	54	4	98,5
30-39 ÅR	279	18	261	3	3	15	227	13	93,5
AV DETTE GIFTE	211	7	204	2	1	13	182	6	96,7
40-49 ÅR	256	30	226	3	9	10	185	19	88,3
AV DETTE GIFTE	180	6	174	1	6	6	148	13	96,7
50-59 ÅR	287	55	232	8	3	15	187	19	80,8
AV DETTE GIFTE	193	15	178	5	1	13	147	12	92,2
60-66 ÅR	218	68	150	10	8	19	95	18	68,8
67-69 ÅR	136	85	51	9	7	6	18	11	37,5
70 ÅR OG OVER	450	369	81	22	3	11	28	17	18,0
KVINNER I ALT	1952	1008	944	237	185	115	304	103	48,4
16-19 ÅR	112	34	78	51	11	4	3	9	69,6
AV DETTE GIFTE	-	-	-	-	-	-	-	-	-
20-24 ÅR	134	27	107	25	25	13	37	7	79,9
AV DETTE GIFTE	47	14	33	7	7	4	12	3	70,2
25-29 ÅR	150	39	111	24	23	19	39	6	74,0
AV DETTE GIFTE	108	32	76	20	18	15	19	4	70,4
30-39 ÅR	263	64	199	48	54	26	55	16	75,7
AV DETTE GIFTE	238	59	179	47	54	22	41	15	75,2
40-49 ÅR	195	60	135	25	22	15	53	20	69,2
AV DETTE GIFTE	166	49	117	24	19	13	44	17	70,5
50-59 ÅR	258	108	150	29	25	13	62	21	58,1
AV DETTE GIFTE	190	69	121	25	20	11	50	15	63,7
60-66 ÅR	248	143	105	21	15	16	36	17	42,3
67-69 ÅR	103	74	29	4	7	6	8	4	28,2
70 ÅR OG OVER	489	459	30	10	3	3	11	3	6,1

TABELL 6. YRKESAKTIVE 16 ÅR OG OVER, ETTER ALDER OG NÆRING. 1/11 79 - 31/10 80

NÆRING	I ALT	ALDER. ÅR										PROSENT AV DEI YRKES- AKTIVE
		70 OG OVER										
		16-19	20-24	25-29	30-39	40-49	50-59	60-66	67-69	OVER		
I ALT	2375	192	261	273	460	361	382	255	80	111	100,0	
JORDBRUK	693	47	28	35	84	98	149	116	49	87	29,2	
SKOGBRUK	5	-	2	-	2	-	-	1	-	-	0,2	
FISKE OG FANGST	-	-	-	-	-	-	-	-	-	-	-	
BERGVERKSDRIFT	1	-	-	-	-	1	-	-	-	-	-	
INDUSTRI I ALT	241	30	47	35	40	32	27	21	7	2	10,1	
PRODUKSJON AV NÆRINGSMIDDEL, ØRIKKEVARER OG TOBAKKSVARER	36	11	2	5	5	2	4	5	2	-	-	
PRODUKSJON AV TEKSTILVARER, KLEDEVARER, LER OG LERVARER	42	4	16	4	9	6	3	-	-	-	-	
PRODUKSJON AV TREVARER	59	7	17	11	7	4	8	4	-	1	-	
TREFØREDLING, GRAFISK PRODUKSJON OG FORLASSVERKSEMD	2	-	-	2	-	-	-	-	-	-	-	
PROD. AV KJEMISKE PROD., MINERAL- OLJE-, KOL-, GUMMI- OG PLASTPROD. ..	2	1	-	1	-	-	-	-	-	-	-	
PRODUKSJON AV MINERALSKE PRODUKT ...	11	1	1	3	2	3	-	-	-	1	-	
PRODUKSJON AV METALL	57	5	7	7	7	11	8	7	5	-	-	
PRODUKSJON AV VERKSTADPRODUKT	32	1	4	2	10	6	4	5	-	-	-	
INDUSTRIPRODUKSJON ELLES	-	-	-	-	-	-	-	-	-	-	-	
KRAFT- OG VASSFORSYNING	54	8	1	4	11	13	11	4	2	-	2,3	
BYGGJE- OG ANLEGGVERKSEMD	288	27	46	38	59	52	38	21	3	4	12,1	
VAREHANDEL	170	20	26	27	41	19	19	10	5	3	7,2	
HOTELL- OG RESTAURANTDRIFT	53	14	6	4	7	4	12	4	1	1	2,2	
LANDTRANSPORT	76	1	6	10	27	13	8	6	4	1	3,2	
SJØTRANSPORT	11	1	2	1	4	1	2	-	-	-	0,5	
TRANSPORT ELLES, LAGRING, POST OG TELEKOMMUNIKASJONAR	66	3	8	12	8	11	15	8	1	-	2,8	
BANK- OG FINANSIERINGSVERKSEMD	29	1	3	6	10	4	3	1	-	1	1,2	
FORSIKRINGSVERKSEMD, EIGEDOMSDRIFT OG FORRETN.MESS. TENESTYTING	18	2	3	4	3	2	2	2	-	-	0,8	
ØFFENTLEG ADM., FORSVAR, POLITI OG RETTSVESEN	111	2	24	18	20	18	17	11	1	-	4,7	
RENOVASJON OG REINGJERING	-	-	-	-	-	-	-	-	-	-	-	
UNDERVISNING OG FORSKINGSVERKSEMD ...	127	3	2	29	51	21	13	8	-	-	5,3	
HELSE- OG ANDRE SOSIALTENESTER	339	27	46	46	68	57	52	31	5	7	14,3	
KULTURELL T.YTING, UNDERH. OG SPORT ..	3	-	-	-	2	1	-	-	-	-	0,1	
PERSONLEG TENESTYTING	60	3	7	3	19	7	9	9	1	2	2,5	
UOPPGITT NÆRING	30	3	4	1	4	7	5	2	1	3	1,3	

TABELL 7. YRKESAKTIVE 16 ÅR OG OVER, ETTER KJØNN, ARBEIDSTID OG NÆRING/YRKESFELT. 1/11 79 - 31/10 80

I ALT	MENN						KVINNER				
	I ALT	100-	500-	1 000	UOPP-	I ALT	100-	500-	1 000	UOPP-	
		TIMAR	TIMAR	TIMAR	GITT		TIMAR	TIMAR	TIMAR	GITT	TID
I ALT	2375	1431	143	81	1085	122	944	237	185	419	103
NÆRING											
JORDBRUK	693	435	53	20	309	53	258	36	38	137	47
SKOGBRUK	5	5	1	-	4	-	-	-	-	-	-
FISKE OG FANGST	-	-	-	-	-	-	-	-	-	-	-
BERGVERKSDRIFT	1	-	-	-	-	-	1	:	:	:	:
INDUSTRI I ALT	241	183	23	12	129	19	58	9	7	37	5
PRODUKSJON AV NÆRINGSMIDDEL, DRIKKEVARER OG TOBAKKSVARER	36	24	6	1	14	3	12	4	2	5	1
PRODUKSJON AV TEKSTILVARER, KLEDEVARER, LER OG LERVARER	42	4	-	-	4	-	38	2	3	29	4
PRODUKSJON AV TREVARER	59	54	6	2	41	5	5	1	2	2	-
TREFØREDLING, GRAFISK PRODUKSJON OG FORLAGSVERKSEMD	2	2	:	:	:	:	-	-	-	-	-
PROD. AV KJEMISKE PROD., MINERAL- OLJE-, KOL-, GUMMI- OG PLASTPROD.	2	2	:	:	:	:	-	-	-	-	-
PRODUKSJON AV MINERALSKE PRODUKT.	11	10	1	1	7	1	1	:	:	:	:
PRODUKSJON AV METALL	57	55	9	6	31	9	2	:	:	:	:
PRODUKSJON AV VERKSTADPRODUKT	32	32	1	1	29	1	-	-	-	-	-
INDUSTRIPRODUKSJON ELLES	-	-	-	-	-	-	-	-	-	-	-
KRAFT- OG VASSFORSYNING	54	50	8	2	38	2	4	3	-	1	-
BYGGJE- OG ANLEGGSVKSEMD	288	274	20	21	214	19	14	4	2	6	2
VAREHANDEL	170	84	9	7	63	5	86	21	16	40	9
HOTELL- OG RESTAURANTDRIFT	53	15	1	2	10	2	38	19	6	9	4
LANDTRANSPORT	76	72	2	4	59	7	4	3	-	1	-
SJØTRANSPORT	11	10	2	-	8	-	1	:	:	:	:
TRANSPORT ELLES, LAGRING, POST OG TELEKOMMUNIKASJONAR	66	29	1	1	24	3	37	6	9	17	5
BANK- OG FINANSIERINGSVERKSEMD	29	17	-	-	16	1	12	4	-	7	1
FORSIKRINGSVERKSEMD, EIGEDOMSDRIFT OG FORRETN.MESS. TENESTYTING	18	9	1	-	7	1	9	-	2	6	1
OFFENTLEG ADM., FORSVAR, POLITI OG RETTSVESEN	111	68	2	3	63	-	43	8	14	20	1
RENOVASJON OG REINGJERING	-	-	-	-	-	-	-	-	-	-	-
UNDERVISNING OG FORSKINGSVERKSEMD	127	56	1	4	49	2	71	20	19	28	4
HELSE- OG ANDRE SOSIALTENESTER	339	84	14	4	63	3	255	79	65	95	16
KULTURELL T.YTING, UNDERHALDNING OG SPORT	3	-	-	-	-	-	3	2	-	1	-
PERSONLEG TENESTYTING	60	23	3	-	19	1	37	19	3	8	7
UOPPGITT NÆRING	30	17	2	1	10	4	13	4	3	5	1
YRKESFELT											
TEKNISK, VITSKAPELEG, HUMANISTISK OG KUNSTNARLEG ARBEID	359	159	11	8	134	6	200	49	53	92	6
ADMINISTRASJONS- OG FORVALTNINGS- ARBEID, BEDRIFTS- OG ORGANISASJONS- LEIING I ALT	56	49	2	-	46	1	7	1	-	5	1
OFFENTLEG ADMINISTRASJON OG FORVALTNINGSARBEID	19	18	1	-	17	-	1	:	:	:	:
BEDRIFTS- OG ORGANISASJONSLEIING	37	31	1	-	29	1	6	:	:	:	:
KONTORARBEID	101	28	-	1	26	1	73	13	19	41	-
HANDELSARBEID	117	52	7	2	39	4	65	19	10	30	6
JORDBRUKS-, SKOGBRUKS- OG FISKEARBEID	589	419	54	18	307	40	170	28	26	85	31
GRUVE- OG SPRENGINGSARBEID M.M.	14	14	-	1	13	-	-	-	-	-	-
TRANSPORT OG KOMMUNIKASJONSARBEID	145	109	4	6	89	10	36	5	10	16	5
INDUSTRI-, BYGGJE- OG ANLEGG- ARBEID I ALT	480	435	42	36	334	23	45	2	4	32	7
JERN- OG METALLVAREARBEID	65	65	3	5	55	2	-	-	-	-	-
ELEKTROARBEID	54	54	4	4	44	2	-	-	-	-	-
TREARBEID	124	122	12	9	93	8	2	:	:	:	:
NÆRINGSMIDDELARBEID	15	15	3	1	10	1	-	-	-	-	-
MASKIN- OG MOTORDRIFT	48	47	6	4	34	3	1	:	:	:	:
LASTE-, LOSSE- OG LAGERARBEID	10	10	3	2	5	-	-	-	-	-	-
INDUSTRI-, BYGGJE- OG ANLEGG SARBEID ELLES	164	122	11	11	93	7	42	1	3	32	6
SERVICEARBEID	266	33	4	5	24	-	233	103	51	58	21
MILITERT ARBEID, UOPPGITT ELLER IKKJE IDENTIFISERT YRKE	248	133	19	4	73	37	115	17	12	60	26

TABELL 8. YRKESAKTIVE 16 ÅR OG OVER I ARBEID I VEKA 25/10 - 31/10 1980, ETTER KJØNN, ARBEIDSTID I VEKA

	OG NÆRING/YRKESFELT										
	I ALT	MENN					KVINNER				
		I ALT	1-19 TIMAR	20-29 TIMAR	30 TIMAR OG OVER	UOPP- GITT	I ALT	1-19 TIMAR	20-29 TIMAR	30 TIMAR OG OVER	UOPP- GITT
I ALT	1875	1180	53	72	999	56	695	202	129	328	36
NÆRING											
JORDBRUK	511	327	26	25	258	18	184	36	35	102	11
SKOGBRUK	3	3	-	-	3	-	-	-	-	-	-
FISKE OG FANGST	-	-	-	-	-	-	-	-	-	-	-
BERGVERKSDRIFT	1	-	-	-	-	-	1	:	:	:	:
INDUSTRI I ALT	202	155	5	3	139	8	47	6	4	34	3
PRODUKSJON AV NÆRINGSMIDDEL, DRIKKEVARER OG TOBAKKSVARER	26	18	1	-	16	1	8	2	-	5	1
PRODUKSJON AV TEKSTILVARER, KLEDEVARER, LER OG LERVARER	37	4	-	-	4	-	33	2	4	25	2
PRODUKSJON AV TREVARER	54	50	2	-	46	2	4	1	-	3	-
TREFØREDLING, GRAFISK PRODUKSJON OG FORLAGSVÆRKSSEM	2	2	:	:	:	:	-	-	-	-	-
PROD. AV KJEMISKE PROD., MINERAL- OLJE-, KOL-, GUMMI- OG PLASTPROD.	2	2	:	:	:	:	-	-	4	-	-
PRODUKSJON AV MINERALSKE PRODUKT.	10	9	1	-	8	-	1	:	:	:	:
PRODUKSJON AV METALL	40	39	-	2	35	2	1	:	:	:	:
PRODUKSJON AV VERKSTADPRODUKT ...	31	31	1	1	26	3	-	-	-	-	-
INDUSTRIPRODUKSJON ELLES	-	-	-	-	-	-	-	-	-	-	-
KRAFT- OG VASSFORSYNING	44	41	1	-	36	4	3	2	-	1	-
BYGGJE- OG ANLEGGSVÆRKSSEM	244	235	3	5	219	8	9	1	1	5	2
VAREHANDEL	128	70	2	3	64	1	58	13	15	27	3
HOTELL- OG RESTAURANTDRIFT	22	7	-	-	7	-	15	2	3	9	1
LANDTRANSPORT	65	63	5	7	48	3	2	:	:	:	:
SJØTRANSPORT	6	6	-	-	4	2	-	-	-	-	-
TRANSPORT ELLES, LAGRING, POST OG TELEKOMMUNIKASJONAR	56	27	2	3	20	2	29	4	8	17	-
BANK- OG FINANSIERINGSVÆRKSSEM	27	17	-	1	16	-	10	3	2	4	1
FORSIKRINGSVÆRKSSEM, EIGEDOMSDRIFT OG FØRRET.N.MESS. TENESTEYTING	15	9	-	-	9	-	6	-	1	5	-
OFFENTLEG ADM., FØRSVAR, POLITI OG RETTSVESEN	102	63	1	2	58	2	39	18	6	14	1
RENOVASJON OG REINGJERING	-	-	-	-	-	-	-	-	-	-	-
UNDERVISNING OG FØRSKINGSVÆRKSSEM ..	114	52	2	18	30	2	62	34	15	12	1
HELSE- OG ANDRE SOSIALTENESTER ...	256	67	1	2	61	3	189	63	33	85	8
KULTURELL T.YTING, UNDERHALDNING OG SPORT	2	-	-	-	-	-	2	:	:	:	:
PERSONLEG TENESTEYTING	49	21	1	-	20	-	28	16	3	6	3
UOPPGITT NÆRING	28	17	4	3	7	3	11	2	1	6	2
YRKESFELT											
TEKNISK, VITSKAPLEG, HUMANISTISK OG KUNSTNARLEG ARBEID	295	142	1	20	116	5	153	53	26	71	3
ADMINISTRASJONS- OG FØRVALTNINGS- ARBEID, BEDRIFTS- OG ORGANISASJONS- LEIING I ALT	49	44	-	2	41	1	5	-	-	5	-
OFFENTLEG ADMINISTRASJONS- OG FØRVALTNINGSARBEID	18	17	-	1	15	1	1	:	:	:	:
BEDRIFTS- OG ORGANISASJONSLEIING	31	27	-	1	26	-	4	:	:	:	:
KONTORARBEID	87	26	-	1	25	-	61	13	12	32	4
HANDELSARBEID	86	44	2	3	38	1	42	7	12	22	1
JORDBRUKS-, SKOGBRUKS- OG FISKEARBEID	447	325	26	25	257	17	122	25	22	67	8
GRUVE- OG SPRENGINGSARBEID M.M. ...	12	12	-	-	11	1	-	-	-	-	-
TRANSPORT OG KOMMUNIKASJONSARBEID .	126	99	8	10	77	4	27	4	8	14	1
INDUSTRI-, BYGGJE- OG ANLEGG- ARBEID I ALT	409	373	8	8	347	10	36	1	5	27	3
JERN- OG METALLVAREARBEID	61	61	1	-	58	2	-	-	-	-	-
ELEKTROARBEID	46	46	-	-	42	4	-	-	-	-	-
TREARBEID	108	107	5	5	96	1	1	:	:	:	:
NÆRINGSMIDDELARBEID	12	12	-	-	11	1	-	-	-	-	-
MASKIN- OG MOTORDRIFT	42	41	1	1	39	-	1	:	:	:	:
LASTE-, LØSSE- OG LAGERARBEID ...	5	5	-	-	5	-	-	-	-	-	-
INDUSTRI-, BYGGJE- OG ANLEGG SARBEID ELLES	135	101	1	2	96	2	34	1	4	26	3
SERVICEARBEID	196	24	2	1	20	1	172	85	27	48	12
MILITÆRT ARBEID, UOPPGITT ELLER IKKJE IDENTIFISERT YRKE	168	91	6	2	67	16	77	14	17	42	4

TABELL 9. YRKESAKTIVE 16 ÅR OG OVER MED FAST OPPMØTEPlass PÅ ARBEID I VEKA 25/10 - 31/10 1980, ETTER

TALET PÅ ARBEIDSREISER, REISETID OG YRKESFELT/OPPMØTEPlass

I ALT	REISETID IKKJE	REISTE 1 GONG			REISTE 2-3 GONGER			REISTE 4 GONGER ELLER FLEIRE			UOPPGITT TAL PÅ REISER	
		REISETID UNDER 45 MIN	REISETID 45 MIN OG OVER	UOPPGITT	REISETID UNDER 45 MIN	REISETID 45 MIN OG OVER	UOPPGITT	REISETID UNDER 45 MIN	REISETID 45 MIN OG OVER	UOPPGITT		
I ALT	1675	46	47	57	9	127	11	1	845	93	50	389
YRKESFELT												
TEKN., VITSK., HUMANIS- TISK OG KUNSTNARLEG ARBEID	274	11	5	4	1	43	1	-	160	21	3	25
OFFENTLEG ADMINISTRA- SJONS- OG FORVALTN.ARBEID.	16	-	-	1	-	-	-	-	12	1	-	2
BEDRIFTS- OG ORGANISA- SJONSLEIING	27	-	1	-	-	-	-	-	16	2	-	8
KONTORARBEID	83	2	-	1	-	15	-	-	48	6	-	11
HANDELSARBEID	81	-	4	2	-	8	-	-	51	5	1	10
JORDBRUKS-, SKOGBRUKS- OG FISKEARBEID	410	1	12	-	1	11	-	-	149	1	34	201
GRUVE- OG SPRENGINGS- ARBEID M.M.	11	4	1	2	1	-	-	-	1	1	-	1
TRANSPORT OG KOMMUNIKA- SJONSARBEID	111	1	-	3	-	7	1	-	69	14	-	16
INDUSTRI-, BYGGJE- OG ANLEGG SARBEID I ALT	357	16	5	40	4	5	4	-	209	34	-	40
JERN- OG METALLV.ARBEID	53	3	1	11	-	1	1	-	27	2	-	7
ELEKTROARBEID	42	1	1	3	-	-	-	-	28	6	-	3
TREARBEID	89	2	-	4	-	3	1	-	64	6	-	9
NÆRINGSMIDDELARBEID	11	-	-	1	-	-	-	-	5	2	-	3
MASKIN- OG MOTORDRIFT	32	3	2	3	-	-	-	-	12	7	-	5
LASTE-, LOSSE- OG LAGERARBEID	5	-	-	1	-	-	-	-	3	1	-	-
INDUSTRI-, BYGGJE- OG ANLEGG SARBEID ELLES	125	7	1	17	4	1	2	-	70	10	-	13
SERVICEARBEID	179	5	15	2	1	34	5	1	83	7	1	25
MILITÆRT ARBEID OG UOPPGITT YRKESOMRÅDE	126	6	4	2	1	4	-	-	47	1	11	50
OPPMØTEPlass OG KJØNN												
INNAN HEIMSTADFYLKET	1539	24	46	52	7	124	10	1	828	91	45	311
MENN	936	20	20	45	5	23	4	-	526	71	31	191
KVINNER	603	4	26	7	2	101	6	1	302	20	14	120
I HEIMSTADKOMMUNEN	1312	2	44	5	3	119	5	1	742	52	45	294
MENN	749	2	19	2	1	21	-	-	456	37	31	180
KVINNER	563	-	25	3	2	98	5	1	286	15	14	114
1420 SOGDAL	133	8	-	8	1	5	2	-	77	21	-	11
MENN	106	6	-	7	1	2	1	-	63	19	-	7
KVINNER	27	2	-	1	-	3	1	-	14	2	-	4
1424 ÅRDAL	37	5	-	24	3	-	2	-	-	1	-	2
MENN	36	5	-	24	3	-	2	-	-	-	-	2
KVINNER	1	-	-	-	-	-	-	-	-	1	-	-
1419 LEIKANGER	36	3	2	5	-	-	-	-	9	16	-	1
MENN	30	3	1	5	-	-	-	-	7	14	-	-
KVINNER	6	-	1	-	-	-	-	-	2	2	-	1
1421 AURLAND	10	4	-	6	-	-	-	-	-	-	-	-
MENN	8	3	-	5	-	-	-	-	-	-	-	-
KVINNER	2	1	-	1	-	-	-	-	-	-	-	-
1422 LÆRDAL	5	-	-	2	-	-	-	-	-	1	-	2
MENN	2	-	-	-	-	-	-	-	-	1	-	1
KVINNER	3	-	-	2	-	-	-	-	-	-	-	1
1416 HØYANGER	3	1	-	2	-	-	-	-	-	-	-	-
MENN	3	1	-	2	-	-	-	-	-	-	-	-
KVINNER	-	-	-	-	-	-	-	-	-	-	-	-
ANDRE KOMMUNAR I FYLKET.	3	1	-	-	-	-	1	-	-	-	-	1
MENN	2	-	-	-	-	-	1	-	-	-	-	1
KVINNER	1	1	-	-	-	-	-	-	-	-	-	-
UTANFOR FYLKET	27	18	-	5	2	-	-	-	-	-	-	2
MENN	21	13	-	4	2	-	-	-	-	-	-	2
KVINNER	6	5	-	1	-	-	-	-	-	-	-	-
0301 OSLO	8	5	-	2	-	-	-	-	-	-	-	1
MENN	6	3	-	2	-	-	-	-	-	-	-	1
KVINNER	2	2	-	-	-	-	-	-	-	-	-	-
1201 BERGEN	3	3	-	-	-	-	-	-	-	-	-	-
MENN	2	2	-	-	-	-	-	-	-	-	-	-
KVINNER	1	1	-	-	-	-	-	-	-	-	-	-
1233 ULVIK	3	2	-	-	1	-	-	-	-	-	-	-
MENN	3	2	-	-	1	-	-	-	-	-	-	-
KVINNER	-	-	-	-	-	-	-	-	-	-	-	-
0219 BÆRUM	2	2	-	-	-	-	-	-	-	-	-	-
MENN	1	1	-	-	-	-	-	-	-	-	-	-
KVINNER	1	1	-	-	-	-	-	-	-	-	-	-
ANDRE STADER UTANFOR FYLKET	11	6	-	3	1	-	-	-	-	-	-	1
MENN	9	5	-	2	1	-	-	-	-	-	-	1
KVINNER	2	1	-	1	-	-	-	-	-	-	-	-
UOPPGITT OPPMØTEPlass	109	4	1	-	-	3	1	-	17	2	5	76

TABELL 10. YRKESAKTIVE 16 ÅR OG OVER MED FAST ARBEIDSREISE I VEKA 25/10 - 31/10 1980, ETTER REISEMÅTE, OPPMØTEPlass, TALET PÅ ARBEIDSREISER OG REISETID

I ALT	EITT TRANSPORTMIDDEL						TO ELLER FLEIRE TRANSPORTMIDDEL			UOPP- GITT TRANS- PORT- MIDDEL	
	BIL	BUSS	TOG, TRIKK, T-BANE	SYKKEL, MEIR ENN 10 MIN GONGE	BÅT	ANNA	BIL OG BUSS/TOG/ TRIKK/ T-BANE/ BÅT	BUSS OG TOG/ TRIKK/ T-BANE/ BÅT	ANDRE KOMBINA- SJONAR		
I ALT	1240	568	24	-	2	235	173	31	11	45	151
OPPMØTEPlass, TALET PÅ ARBEIDSREISER OG REISETID											
OPPMØTEPlass I HEIM- STADKOMMUNEN											
REIste 1 GONG	52	19	2	-	-	11	14	-	-	1	5
0-45 MIN	44	16	1	-	-	10	14	-	-	-	3
45 MIN OG OVER	5	2	1	-	-	1	-	-	-	1	-
UOPPGITT REISETID	3	1	-	-	-	-	-	-	-	-	2
REIste 2-3 GONGER	125	46	5	-	1	34	22	1	-	9	7
0-14 MIN	63	18	-	-	-	18	21	-	-	1	5
15-29 "	45	20	3	-	-	14	-	1	-	5	2
30-44 "	11	5	1	-	1	-	1	-	-	3	-
45 MIN OG OVER	5	2	1	-	-	2	-	-	-	-	-
UOPPGITT REISETID	1	1	-	-	-	-	-	-	-	-	-
REIste 4 GONGER ELLER FLEIRE	839	355	7	-	-	176	135	7	-	30	129
0-14 MIN	509	158	-	-	-	125	125	1	-	15	85
15-29 "	150	105	4	-	-	30	3	2	-	5	1
30-44 "	83	52	2	-	-	14	4	4	-	6	1
45 MIN OG OVER	52	38	1	-	-	6	2	-	-	3	2
UOPPGITT REISETID	45	2	-	-	-	1	1	-	-	1	40
OPPMØTEPlass UTANFØR HEIMSTADKOMMUNEN											
REIste 1 GONG	60	19	4	-	-	-	-	19	11	5	2
0-45 MIN	2	1	-	-	-	-	-	1	-	-	-
45 MIN OG OVER	52	17	3	-	-	-	-	16	11	5	-
UOPPGITT REISETID	6	1	1	-	-	-	-	2	-	-	2
REIste 2-3 GONGER	10	7	1	-	-	-	-	2	-	-	-
0-14 MIN	-	-	-	-	-	-	-	-	-	-	-
15-29 "	2	2	-	-	-	-	-	-	-	-	-
30-44 "	3	2	-	-	-	-	-	1	-	-	-
45 MIN OG OVER	5	3	1	-	-	-	-	1	-	-	-
UOPPGITT REISETID	-	-	-	-	-	-	-	-	-	-	-
REIste 4 GONGER ELLER FLEIRE	125	112	1	-	-	7	1	2	-	-	2
0-14 MIN	9	3	-	-	-	5	1	-	-	-	-
15-29 "	32	29	-	-	-	2	-	1	-	-	-
30-44 "	45	45	-	-	-	-	-	-	-	-	-
45 MIN OG OVER	39	35	1	-	-	-	-	1	-	-	2
UOPPGITT REISETID	-	-	-	-	-	-	-	-	-	-	-
UOPPGITT OPPMØTEPlass	29	10	4	-	1	7	1	-	-	-	6
KJØNN OG ALDER											
MENN											
16-19 ÅR	39	15	5	-	-	7	8	-	2	1	1
20-24 "	63	45	-	-	-	8	2	1	-	3	4
25-29 "	99	67	-	-	-	14	10	2	-	2	4
30-39 "	190	119	-	-	-	19	21	8	1	9	13
40-49 "	150	78	-	-	-	15	22	4	3	6	22
50-59 "	120	55	-	-	-	22	19	4	2	1	17
60-66 "	57	16	-	-	-	11	7	2	3	3	15
67-69 "	10	-	-	-	1	-	3	-	-	-	6
70 ÅR OG OVER	19	3	-	-	-	1	9	-	-	-	6
KVINNER											
16-19 ÅR	13	4	1	-	-	5	1	1	-	-	1
20-24 "	50	27	2	-	-	12	2	1	-	3	3
25-29 "	81	39	2	-	1	18	9	1	-	4	7
30-39 "	131	52	6	-	-	28	25	3	-	4	13
40-49 "	81	25	3	-	-	30	9	1	-	4	9
50-59 "	71	15	3	-	-	28	13	2	-	2	8
60-66 "	45	8	2	-	-	15	7	1	-	1	11
67-69 "	10	-	-	-	-	-	3	-	-	2	5
70 ÅR OG OVER	11	-	-	-	-	2	3	-	-	-	6

TABELL 11. BUSTADER ETTER HUSTYPE OG TALET PÅ ROM. BUSETTE ETTER TALET PÅ ROM I BUSTADEN. 1/11 1980

TALET PÅ ROM UTANOM KJØKKEN	BUSTADER						BUSETTE	
	I ALT	I VÅNINGSHUS I TILKN. TIL GARDSDRIFT OG I FRITTL. EINEBUSTADER	I ANDRE EINE- OG TOMANNS- BUSTADER OG SMÅHUS	I BLOKK, LEIGE- GÅRD E.L.	I ANDRE BYGG	I UOPP- GITT- HUS- TYPE	I ALT	PR. ROM
ALLE	1785	1427	87	6	33	232	4933	0,6
1 ROM	41	30	1	1	-	9	77	1,9
MED KJØKKEN								
6 KVM OG OVER	19	14	1	-	-	4	34	1,8
MED KJØKKEN								
UNDER 6 KVM	13	10	-	1	-	2	29	2,2
UTAN KJØKKEN	6	6	-	-	-	-	8	1,3
UOPPGITT	3	-	-	-	-	3	6	2,0
2 ROM	157	115	21	2	5	14	263	0,8
MED KJØKKEN								
6 KVM OG OVER	97	77	13	1	2	4	171	0,9
MED KJØKKEN								
UNDER 6 KVM	47	33	7	1	2	4	73	0,8
UTAN KJØKKEN	5	2	1	-	-	2	7	0,7
UOPPGITT	8	3	-	-	1	4	12	0,8
3 ROM	185	129	17	1	4	34	382	0,7
4 "	337	290	20	-	6	21	953	0,7
5 "	333	292	10	-	8	23	984	0,6
6 "	281	250	11	1	1	18	896	0,5
7 "	142	127	5	-	3	7	476	0,5
8 ROM OG OVER	187	169	2	-	4	12	703	0,4
UOPPGITT	122	25	-	1	2	94	199	-

TABELL 12. BUSTADER ETTER BYGGJÅR FOR HUSET OG HUSTYPE/EIGE-/LEIGEFORM. BUSETTE OG ROM, ETTER BYGGJÅR FOR HUSET. 1/11 1980

	ALLE	BYGGJÅR FOR HUSET								
		1900 OG FØR	1901- 1920	1921- 1940	1941- 1945	1946- 1950	1951- 1960	1961- 1970	1971- 1980	UOPP- GITT
BUSTADER I ALT	1785	367	206	223	44	119	210	156	323	137
HUSTYPE										
I VÅNINGSHUS	723	259	128	103	17	40	64	29	69	14
I FRITTLIGGJANDE EINEBUSTAD	704	61	54	96	18	52	104	109	210	10
I REKKJEHUS, TERR.HUS E.L..	21	-	1	2	-	1	7	-	10	-
I HORIZONTALT DELT TOMANNSBUSTAD	27	-	-	-	4	4	4	2	12	1
I ANNA BYGG UNDER 3 ETG. ..	39	7	6	3	-	6	7	1	7	2
I BLOKK, LEIGEGÅRD E.L.	6	-	1	1	-	1	1	1	2	-
I FORRETNINGSBYGG	27	2	2	4	-	2	10	5	1	1
I BYGG FOR FELLESHUSHALD ..	6	2	-	-	1	-	3	-	-	-
I UOPPGITT HUSTYPE	232	36	14	24	4	14	10	9	12	109
EIGE-/LEIGEFORHOLD TIL BUSTADEN										
EIGD I ALT	1293	274	152	177	36	89	156	128	249	32
PRIVAT	1256	269	149	170	34	87	154	123	241	29
GJENNOM BURETTSLAG E.L. .	37	5	3	7	2	2	2	5	8	3
LEIGD I ALT	154	17	13	16	1	7	31	12	53	4
VED VANLEG LEIGEKONTRAKT.	77	7	8	10	-	4	14	5	27	2
SOM TENESTEBUSTAD	55	4	4	4	-	2	14	7	20	-
FOR EIT AVGRENSA TIDSROM.	16	2	1	1	1	1	3	-	5	2
PÅ ANDRE VILKÅR	6	4	-	1	-	-	-	-	1	-
UOPPGITT	338	76	41	30	7	23	23	16	21	101
BUSETTE I ALT	4933	916	521	561	114	308	611	536	1114	252
BUSETTE PR. BUSTAD	2,8	2,5	2,5	2,5	2,6	2,6	2,9	3,4	3,4	1,8
ROM I ALT	8286	1744	1043	1067	193	579	1076	822	1553	209
ROM PR. BUSTAD	5,0	4,9	5,1	4,8	4,5	5,1	5,3	5,3	4,9	4,2
BUSETTE PR. ROM	0,6	0,5	0,5	0,5	0,6	0,5	0,6	0,7	0,7	0,6

TABELL 13. BUSTADER ETTER VIKTIGASTE KJELDE TIL OPPVARMING OG BYGGJEÅR/INSTALLASJON AV PIPE. BUSETTE ETTER BUSTADENS VIKTIGASTE KJELDE TIL OPPVARMING. 1/11 1980

	EI KJELDE VIKTIGAST						TO ELLER FLEIRE LIKEVERDIGE KJELDER					UOPP- GITT KJELDE TIL OPP- VAR- MING
	ALLE	SEN- TRAL- VARME	ELEK- TRISKE OMNAR E. L.	OMNAR FOR FLY- TANDE BRENSSEL	OMNAR FOR FAST BRENSSEL	ALLE	EL. OMNAR OG OMNAR FOR FAST BRENSSEL	EL. OMNAR FOR OMNAR FOR FLY- TANDE BRENSSEL	OMNAR FOR FAST OG FLY- TANDE BRENSSEL	EL. OMNAR FOR FAST OG FLY- TANDE BRENSSEL		
BUSTADER I ALT	1785	1195	13	205	144	833	448	242	60	77	69	142
BYGGJEÅR												
1900 OG FØR	367	277	1	26	22	228	77	48	6	13	10	13
1901 - 1920	206	140	1	11	7	121	59	33	7	10	9	7
1921 - 1940	223	163	1	20	22	120	54	30	3	14	7	6
1941 - 1945	44	29	-	2	5	22	12	8	2	2	-	3
1946 - 1950	119	83	-	12	13	58	29	14	4	5	6	7
1951 - 1960	210	150	2	27	18	103	54	27	6	12	9	6
1961 - 1970	156	107	1	25	23	58	47	21	7	7	12	2
1971 - 1980	323	220	7	78	30	105	98	46	24	12	16	5
UOPPGITT	137	26	-	4	4	18	18	15	1	2	-	93
PIPE												
MED PIPE	1670	1174	12	185	144	833	448	242	60	77	69	48
UTAN PIPE	21	20	1	19	-	-	-	-	-	-	-	1
UOPPGITT	94	1	-	1	-	-	-	-	-	-	-	93
BUSETTE I ALT	4933	3362	47	581	432	2302	1322	651	204	232	235	249
BUSETTE PR. BUSTAD	2,8	2,8	3,6	2,8	3,0	2,8	3,0	2,7	3,4	3,0	3,4	1,8
ROM I ALT	8286	5756	74	883	711	4088	2292	1180	310	405	397	238
ROM PR. BUSTAD	5,0	4,9	5,7	4,4	5,0	5,0	5,2	5,0	5,3	5,3	5,8	4,6
BUSETTE PR. ROM	0,6	0,6	0,6	0,7	0,6	0,6	0,6	0,5	0,7	0,6	0,6	0,5

TABELL 14. BUSTADER ETTER SANITÆRUTSTYR OG TALET PÅ ROM. BUSETTE ETTER BUSTADENS SANITÆRUTSTYR. 1/11 1980

TALET PÅ ROM UTANOM KJØKKEN	MED BAD						UTAN BAD						UOPP- GITT OM BAD
	ALLE	ALLE	WC I BU- STADEN	WC UTANFOR BU- STADEN	ANNA DO	UOPP- GITT DO	ALLE	WC I BU- STADEN	WC UTANFOR BU- STADEN	ANNA DO	UOPP- GITT DO		
BUSTADER I ALT	1785	1358	1297	8	23	30	282	41	15	211	15	145	
1 ROM	41	19	15	-	4	-	17	4	2	9	2	5	
MED KJØKKEN													
6 KVM OG OVER	19	10	7	-	3	-	8	1	1	4	2	1	
MED KJØKKEN													
UNDER 6 KVM	13	8	7	-	1	-	4	2	-	2	-	1	
UTAN KJØKKEN	6	1	1	-	-	-	5	1	1	3	-	-	
UOPPGITT	3	-	-	-	-	-	-	-	-	-	-	3	
2 ROM	157	74	69	2	1	2	78	13	4	59	2	5	
MED KJØKKEN													
6 KVM OG OVER	97	43	41	1	1	-	52	7	4	40	1	2	
MED KJØKKEN													
UNDER 6 KVM	47	28	26	1	-	1	17	6	-	11	-	2	
UTAN KJØKKEN	5	2	2	-	-	-	3	-	-	3	-	-	
UOPPGITT	8	1	-	-	-	1	6	-	-	5	1	1	
3 ROM	185	118	113	2	1	2	54	9	6	36	3	13	
4 "	337	277	271	1	2	3	48	5	3	37	3	12	
5 "	333	295	283	1	4	7	29	4	-	24	1	9	
6 "	281	248	238	1	6	3	26	4	-	20	2	7	
7 "	142	125	121	-	3	1	15	1	-	14	-	2	
8 ROM OG OVER	187	175	166	-	2	7	8	1	-	6	1	4	
UOPPGITT	122	27	21	1	-	5	7	-	-	6	1	88	
BUSETTE I ALT	4933	4148	3990	16	61	81	542	78	39	403	22	243	
BUSETTE PR. BUSTAD	2,8	3,1	3,1	2,0	2,7	2,7	1,9	1,9	2,6	1,9	1,5	1,7	
BUSETTE PR. ROM	0,6	0,6	0,6	0,5	0,5	0,5	0,5	0,6	1,0	0,5	0,4	0,5	
ROM PR. BUSTAD	5,0	5,3	5,3	3,6	4,9	5,8	3,7	3,3	2,7	3,8	3,8	4,2	

TABELL 15. BUSTADER, ROM OG BUSETTE, ETTER HUSTYPE. 1/11 1980

	ALLE	VÅ- NINGS- HUS I TILKN. TIL GARDS- DRIFT	FRITT- LIGG- JANDE EINE- BUSTAD	REKKJEHUS, TERRASSEHUS, HUS I KJEDE, VERTIKALT DELT TOMANNS- BUSTAD	HORI- SON- TALT DELT TO- MANNS- BUSTAD	ANNA BUSTADBYGG MED FÆRRE ENN 3 ETASJAR	BLOKK, LEIGEGÅRD ELLER ANNA BUSTADBYGG MED 3 ETASJAR EL. FLEIRE	FOR- RET- NINGS- BYGG M.M.	BYGG FOR FEL- LES- HUS- TYPE HALD	UOPP- GITT HUS- TYPE
BUSTADER I ALT ...	1785	723	704	21	27	39	6	27	6	232
BUSETTE I ALT	4933	2129	1994	62	96	97	21	94	15	425
BUSETTE PR. BUSTAD	2,8	2,9	2,8	3,0	3,6	2,5	3,5	3,5	2,5	1,8
ROM I ALT	9286	3811	3366	75	111	157	14	120	29	603
ROM PR. BUSTAD ...	5,0	5,4	4,9	3,6	4,1	4,0	2,8	4,8	4,8	4,4
BUSETTE PR. ROM ..	0,6	0,6	0,6	0,8	0,9	0,6	1,4	0,7	0,5	0,5

TABELL 16. BUSTADER ETTER EIGE-/LEIGEFORM OG AREAL. BUSETTE ETTER EIGE-/LEIGEFORHOLD TIL BUSTADEN. 1/11 1980

AREAL	ALLE	BUSTADEN BLIR EIGD			BUSTADEN BLIR LEIGD					UOPPGITT EIGE-/ LEIGE- FORM
		ALLE	PRIVAT	GJENNOM BURETTS- LAG E.L.	ALLE	VED VANLEG LEIGE- KONTRAKT	SOM TENESTE- BUSTAD	FOR EIT AVGRENSA TIDSRUM	PÅ ANDRE VILKÅR	
BUSTADER I ALT ...	1785	1293	1256	37	154	77	55	16	6	338
UNDER 30 KVM ...	30	15	14	1	7	4	1	2	-	8
30- 39 KVM	49	23	23	-	12	9	1	1	1	14
40- 49 "	81	46	45	1	16	10	4	2	-	19
50- 59 "	131	84	83	1	17	11	5	1	-	30
60- 79 "	304	220	207	13	33	18	12	3	-	51
80- 99 "	432	347	340	7	33	15	11	4	3	52
100-129 "	346	292	290	2	23	7	13	1	2	31
130 KVM OG OVER.	242	215	207	8	11	1	8	2	-	16
UOPPGITT AREAL .	170	51	47	4	2	2	-	-	-	117
BUSETTE I ALT	4933	3819	3713	106	424	189	177	45	13	690
BUSETTE PR. BUSTAD	2,8	3,0	3,0	2,9	2,8	2,5	3,2	2,8	2,2	2,0
ROM I ALT	8286	6712	6528	184	541	240	221	52	28	1033
ROM PR. BUSTAD ...	5,0	5,3	5,3	5,1	3,6	3,2	4,0	3,7	4,7	4,3
BUSETTE PR. ROM ..	0,6	0,6	0,6	0,6	0,8	0,8	0,8	0,8	0,5	0,5

TABELL 17. BUSTADER, BUSETTE OG ROM, ETTER BUSETTE PR. ROM I BUSTADEN. 1/11 1980

	ALLE	BUSETTE PR. ROM UTANOM KJØKKEN									
		UNDER 0,25	0,25- 0,49	0,50- 0,74	0,75- 0,99	1,00- 1,24	1,25- 1,49	1,50- 1,74	1,75- 1,99	2,00 OG OVER	UOPP- GITT
BUSTADER I ALT	1785	153	463	525	169	235	45	35	2	36	122
BUSETTE I ALT	4933	197	905	1462	710	897	224	181	14	144	199
BUSETTE PR. BUSTAD	2,8	1,3	2,0	2,8	4,2	3,8	5,0	5,2	7,0	4,0	1,6
ROM I ALT	8286	1049	2586	2530	887	874	175	117	8	60	-
ROM PR. BUSTAD	5,0	6,9	5,6	4,8	5,2	3,7	3,9	3,3	4,0	1,7	-

TABELL 20. FAMILIAR OG PERSONAR I PRIVATHUSHALD, ETTER FAMILIETYPPE OG EIGE-/LEIGEFORHOLD TIL BUSTADEN/TALET PÅ ROM I BUSTADEN. 1/11 1980

	I ALT		FAMI- LIAR MED EIN PER- SON	FAMILIAR MED TO ELLER FLEIRE PERSONAR							
	FAMI- LIAR	PER- SONAR		I ALT		EKTE- PAR UTAN UGIFTE BARN	EKTEPAR MED UGIFTE BARN		MOR ELLER FAR MED UGIFTE BARN		FAM. MED UOPP- GITT FAM.- TYPE
				FAMI- LIAR	PER- SONAR		FAMI- LIAR	PER- SONAR	FAMI- LIAR	PER- SONAR	
I ALT	2049	4933	767	1282	4166	412	721	2983	145	351	4
EIGE-/LEIGEFORHOLD TIL BUSTADEN											
EIGD I ALT	1507	3819	510	997	3309	309	577	2423	111	268	-
PRIVAT	1464	3713	491	973	3222	303	561	2353	109	263	-
GJENNOM BURETTSLAG E.L. ..	43	106	19	24	87	6	16	70	2	5	-
LEIGD I ALT	164	424	59	105	365	18	77	303	10	26	-
VED VANLEG LEIGEKONTRAKT ..	83	189	34	49	155	11	34	124	4	9	-
SOM TENESTEBUSTAD	57	177	14	43	163	5	35	147	3	6	-
FOR EIT AVGRENSA TIDSRUM ..	18	45	8	10	37	1	6	24	3	11	-
PÅ ANDRE VILKÅR	6	13	3	3	10	1	2	8	-	-	-
UOPPGITT	378	690	198	180	492	85	67	257	24	57	4
TALET PÅ ROM I BUSTADEN											
UTANOM KJØKKEN											
1 ROM	47	77	30	17	47	7	4	15	5	16	1
MED KJØKKEN											
6 KVM OG OVER	21	34	12	9	22	5	1	3	3	9	-
MED KJØKKEN											
UNDER 6 KVM	17	29	12	5	17	2	1	6	2	7	-
UTAN KJØKKEN	6	8	5	1	3	-	1	3	-	-	-
UOPPGITT	3	6	1	2	5	-	1	3	-	-	1
2 ROM	175	263	112	63	151	38	13	48	11	25	1
MED KJØKKEN											
6 KVM OG OVER	108	171	65	43	106	23	11	40	8	18	1
MED KJØKKEN											
UNDER 6 KVM	51	73	33	18	40	14	1	5	3	7	-
UTAN KJØKKEN	7	7	7	-	-	-	-	-	-	-	-
UOPPGITT	9	12	7	2	5	1	1	3	-	-	-
3 ROM	202	382	100	102	282	49	39	152	14	32	-
4 "	377	953	118	259	835	79	148	600	32	77	-
5 "	378	984	107	271	877	90	162	652	19	45	-
6 "	333	896	103	230	793	60	149	624	21	49	-
7 "	174	476	53	121	423	33	68	304	20	53	-
8 ROM OG OVER	235	703	63	172	640	34	120	530	18	42	-
UOPPGITT	128	199	81	47	119	22	18	58	5	12	2

TABELL 21. TALET PÅ PRIVATHUSHALD MED UTVALDE KJENNETEIKN FOR BUSTADSTANDARD, OG DISPONERING AV PERSONBIL. BUSETTE I SLIKE HUSHALD, ETTER ALDER. 1/11 1980

	ALLE	WC I BUSTADEN	BAD I BUSTADEN	TELEFON I BUSTADEN	BRENSEL- OMN I BUSTADEN	BUSTAD- EN BYGD ETTER 1945	HUSHALD- ET EIG BUSTADEN	KJØKKEN 6 KVM OG OVER I BUSTADEN	HUSHALD- ET DIS- PONERER BIL
PRIVATHUSHALD	1785	1368	1358	1186	1654	808	1293	1473	1000
BUSETTE	4933	4138	4148	3488	4720	2569	3819	4340	3501
0-19 ÅR	1290	1194	1191	906	1269	872	1040	1207	1156
20-39 "	1168	1060	1054	742	1112	722	859	1049	1032
40-59 "	952	812	836	733	921	489	797	867	730
60-69 "	670	500	515	494	630	237	527	561	341
70-79 "	621	433	425	460	589	199	434	491	191
80 ÅR OG OVER	232	139	127	153	199	50	162	165	51
BUSETTE PR. BUSTAD	2,8	3,0	3,1	2,9	2,9	3,2	3,0	2,9	3,5
ROM PR. BUSTAD	5,0	5,2	5,3	5,4	5,0	5,1	5,3	5,2	5,4
BUSETTE PR. ROM	0,6	0,6	0,6	0,6	0,6	0,6	0,6	0,6	0,6
HUSHALD DER FØREKOMST AV KJENNETEIKNET IKKJE ER OPPGITT	-	141	145	133	86	137	338	171	201

TABELL 22. FOLKEMENGDEN ETTER ALDER, KJØNN OG TYPE BUSTADSTRØK/GRUNNKRINS. 1/11 1980

I ALT	ALDER. ÅR											
	0-6	7-15	16-19	20-24	25-29	30-49	50-59	60-66	67-69	70-79	80 OG OVER	
KOMMUNEN	5102	383	632	275	315	315	993	545	466	239	668	271
MENN	2633	188	310	163	181	165	535	287	218	136	339	111
KVINNER	2469	195	322	112	134	150	458	258	248	103	329	160
TYPE BUSTADSTRØK OG												
KJØNN												
TETTBYGDE STRØK	513	58	78	27	26	42	125	38	28	19	56	16
MENN	243	22	35	18	14	20	60	23	11	12	23	5
KVINNER	270	36	43	9	12	22	65	15	17	7	33	11
5601 GAUPNE	513	58	78	27	26	42	125	38	28	19	56	16
MENN	243	22	35	18	14	20	60	23	11	12	23	5
KVINNER	270	36	43	9	12	22	65	15	17	7	33	11
SPREIDTBYGDE STRØK	4578	322	554	248	288	271	866	507	437	219	612	254
MENN	2385	164	275	145	167	145	473	264	207	123	316	106
KVINNER	2193	158	279	103	121	126	393	243	230	96	296	148
UOPPGITT BUSTADSTRØK ...	11	3	-	-	1	2	2	-	1	1	-	1
GRUNNKRINS OG KJØNN												
01 LUSTRAFJORDEN	1768	117	202	96	109	109	321	196	186	90	242	100
MENN	956	64	108	60	58	57	173	114	86	54	132	50
KVINNER	812	53	94	36	51	52	148	82	100	36	110	50
0101 MØRKRID	39	-	6	4	2	1	7	5	6	1	4	3
MENN	22	-	4	4	2	1	3	2	2	-	2	2
KVINNER	17	-	2	-	-	-	4	3	4	1	2	1
0102 BJØRK	95	7	10	6	3	5	12	9	14	9	14	6
MENN	52	3	5	5	3	3	7	6	4	5	8	3
KVINNER	43	4	5	1	-	2	5	3	10	4	6	3
0103 FORTUN	192	8	40	17	9	7	51	20	12	7	15	6
MENN	92	3	19	10	6	2	22	14	4	4	6	2
KVINNER	100	5	21	7	3	5	29	6	8	3	9	4
0104 BØLSTAD	313	13	44	19	19	20	72	25	40	16	32	13
MENN	161	11	25	11	7	14	39	13	15	9	12	5
KVINNER	152	2	19	8	12	6	33	12	25	7	20	8
0105 FJØSNE	23	1	-	2	2	2	4	7	-	2	3	-
MENN	11	1	-	1	-	1	2	3	-	1	2	-
KVINNER	12	-	-	1	2	1	2	4	-	1	1	-
0106 KVÅLE	106	2	11	6	9	5	9	13	7	6	22	16
MENN	57	1	10	3	6	3	4	6	3	5	10	6
KVINNER	49	1	1	3	3	2	5	7	4	1	12	10
0107 DALSDALEN	63	4	7	7	1	2	11	4	5	6	13	3
MENN	32	1	2	6	1	1	5	3	2	2	8	1
KVINNER	31	3	5	1	-	1	6	1	3	4	5	2
0108 DALE	193	19	26	10	15	12	30	18	22	1	33	7
MENN	101	14	14	7	8	5	15	9	10	1	16	2
KVINNER	92	5	12	3	7	7	15	9	12	-	17	5
0109 FOR	269	19	19	8	9	14	52	38	30	17	42	21
MENN	184	6	9	5	4	6	35	31	23	14	34	17
KVINNER	85	13	10	3	5	8	17	7	7	3	8	4
0110 FLAHAMAR	179	14	18	11	14	15	27	18	21	8	25	8
MENN	83	6	7	4	7	8	15	6	11	2	14	3
KVINNER	96	8	11	7	7	7	12	12	10	6	11	5
0111 NES	172	25	14	4	20	22	24	25	15	8	10	5
MENN	90	16	8	2	8	10	13	12	7	6	5	3
KVINNER	82	9	6	2	12	12	11	13	8	2	5	2
0112 KROKEN	62	4	3	-	-	1	13	5	8	2	21	5
MENN	34	2	3	-	-	1	9	2	4	-	10	3
KVINNER	28	2	-	-	-	-	4	3	4	2	11	2
0113 SØRHEIM	62	1	4	2	6	3	9	9	6	7	8	7
MENN	37	-	2	2	6	2	4	7	1	5	5	3
KVINNER	25	1	2	-	-	1	5	2	5	2	3	4
02 HAFSLO	2002	173	259	103	122	135	384	207	171	90	252	106
MENN	1020	86	128	60	75	71	212	98	78	49	120	43
KVINNER	982	87	131	43	47	64	172	109	93	41	132	63
0201 ORNES	89	8	1	2	5	3	13	14	9	7	18	9
MENN	44	1	-	2	4	3	6	9	3	3	7	6
KVINNER	45	7	1	-	1	-	7	5	6	4	11	3
0202 SOLVORN	193	14	28	10	10	14	30	21	21	5	26	14
MENN	96	5	14	5	9	7	13	10	11	3	14	5
KVINNER	97	9	14	5	1	7	17	11	10	2	12	9
0203 JORANGER	258	16	41	11	13	14	52	25	29	10	32	15
MENN	125	6	21	5	8	6	26	12	15	5	14	7
KVINNER	133	10	20	6	5	8	26	13	14	5	18	8
0204 FET	273	27	47	22	18	19	60	25	16	9	25	5
MENN	130	17	15	10	10	9	34	10	7	5	12	1
KVINNER	143	10	32	12	8	10	26	15	9	4	13	4
0205 UGULEN	112	8	11	3	9	4	23	17	10	5	14	8
MENN	56	2	6	1	6	3	11	8	7	5	5	2
KVINNER	56	6	5	2	3	1	12	9	3	-	9	6
0206 MOLLAND	36	2	5	1	-	-	8	3	7	2	5	3
MENN	23	-	5	1	-	-	6	1	4	2	3	1
KVINNER	13	2	-	-	-	-	2	2	3	-	2	2

TABELL 22 (FORTS.)

I ALT	ALDER. ÅR											80 OG OVER
	0-6	7-15	16-19	20-24	25-29	30-49	50-59	60-66	67-69	70-79		
0207 GALDEN	14	-	5	1	1	-	4	2	-	-	1	-
MENN	6	-	3	-	-	-	2	1	-	-	-	-
KVINNER	8	-	2	1	1	-	2	1	-	-	1	-
0208 KJOS	451	43	48	22	33	39	79	48	36	19	53	31
MENN	232	26	24	15	18	21	45	22	17	6	26	12
KVINNER	219	17	24	7	15	18	34	26	19	13	27	19
0209 BEHEIM	124	12	21	7	11	12	28	9	9	6	8	1
MENN	61	7	11	5	7	3	16	4	3	2	3	-
KVINNER	63	5	10	2	4	9	12	5	6	4	5	1
0210 ALME	267	32	44	11	15	14	61	21	16	13	36	4
MENN	146	16	25	7	7	10	34	9	8	9	19	2
KVINNER	121	16	19	4	8	4	27	12	8	4	17	2
0211 HEGGESTAD	185	11	8	13	7	16	26	22	18	14	34	16
MENN	101	6	4	9	6	9	19	12	3	9	17	7
KVINNER	84	5	4	4	1	7	7	10	15	5	17	9
03 JOSTEDALEN	1321	90	171	76	83	69	286	142	108	58	174	64
MENN	652	36	74	43	48	37	148	75	54	32	87	18
KVINNER	669	54	97	33	35	32	138	67	54	26	87	46
0301 MJØLVERDAL	86	-	6	2	5	2	11	12	11	7	19	11
MENN	51	-	5	1	4	2	6	7	6	5	10	5
KVINNER	35	-	1	1	1	-	5	5	5	2	9	6
0302 KRUNDAL	102	3	11	5	4	1	18	11	11	9	21	8
MENN	50	1	4	-	3	-	10	7	6	4	12	3
KVINNER	52	2	7	5	1	1	8	4	5	5	9	5
0303 KREKEN	159	8	27	10	9	7	36	15	12	7	19	9
MENN	79	5	7	6	4	5	20	7	8	4	11	2
KVINNER	80	3	20	4	5	2	16	8	4	3	8	7
0304 SPERLE	129	8	15	9	6	6	25	18	11	3	18	10
MENN	65	4	8	6	2	2	14	9	5	2	10	3
KVINNER	64	4	7	3	4	4	11	9	6	1	8	7
0305 MYKLEMYR	129	4	8	10	10	4	26	17	22	7	17	4
MENN	62	1	4	3	5	3	15	8	11	3	9	-
KVINNER	67	3	4	7	5	1	11	9	11	4	8	4
0306 ALSMO/DALANE	72	4	7	5	7	2	13	14	4	2	11	3
MENN	36	1	2	4	4	2	7	8	3	-	5	-
KVINNER	36	3	5	1	3	-	6	6	1	2	6	3
0307 RØNEID	117	4	17	8	16	5	29	14	6	4	11	3
MENN	59	2	8	5	12	3	14	5	2	2	6	-
KVINNER	58	2	9	3	4	2	15	9	4	2	5	3
0308 GAUPNE	452	52	70	24	23	39	112	31	24	16	48	13
MENN	215	20	31	15	14	19	53	20	9	11	19	4
KVINNER	237	32	39	9	9	20	59	11	15	5	29	9
0309 SANDVIK	75	7	10	3	3	3	16	10	7	3	10	3
MENN	35	2	5	3	-	1	9	4	4	1	5	1
KVINNER	40	5	5	-	3	2	7	6	3	2	5	2
UOPPGITT HEIMSTAD	11	3	-	-	1	2	2	-	1	1	-	1

TABELL 23. YRKESAKTIVE 16 ÅR OG OVER, ETTER NÆRING, KJØNN OG TYPE BUSTADSTRØK/GRUNNKRINS. 1/11 1980

I ALT	JORD- BRUK, SKOG- BRUK, FISKE OG FANGST	INDU- STRI OG BERG- VERKS- DRIFT	KRAFT- OG VASS- FOR- SYNING	BYGGJE- OG ANLEGG- VERK- SEMD	VARE- HANDEL, HOTELL- OG RES- TAURANT- VERK- SEMD	TRANSPORT, LAGRING, POST OG TELE- KOMMUNI- KASJONAR	BANK-, FI- NANS- OG FORSIK- RINGSVERK- SEMD, EIGED.- DRIFT OG FORR.MESS. TENESTE- YTING	OFFENTLEG, SOCIAL OG PRIVAT TENESTE- YTING	UOPP- GITT NÆRING	
KOMMUNEN	2375	698	242	54	288	223	153	47	640	30
MENN	1431	440	183	50	274	99	111	26	231	17
KVINNER	944	258	59	4	14	124	42	21	409	13
TYPE BUSTADSTRØK OG KJØNN										
TETTBYGDE STRØK										
MENN	250	27	26	7	44	22	13	7	99	5
KVINNER	140	19	14	6	42	5	7	3	41	3
5601 GAUPNE	110	8	12	1	2	17	6	4	58	2
MENN	250	27	26	7	44	22	13	7	99	5
KVINNER	140	19	14	6	42	5	7	3	41	3
SPREIDTBYGDE STRØK	110	8	12	1	2	17	6	4	58	2
MENN	2120	671	214	47	244	200	139	40	540	25
KVINNER	1288	421	167	44	232	93	104	23	190	14
UOPPGITT BUSTADSTRØK	832	250	47	3	12	107	35	17	350	11
	5	-	2	-	-	1	1	-	1	-
GRUNNKRINS OG KJØNN										
01 LUSTRAFJORDEN										
MENN	799	195	96	34	67	63	41	13	279	11
KVINNER	464	124	80	32	62	32	28	7	96	3
0101 MØRKRID	335	71	16	2	5	31	13	6	183	8
MENN	21	10	6	-	1	2	-	-	1	1
KVINNER	12	4	6	-	1	1	-	-	-	-
0102 BJØRK	9	6	-	-	-	1	-	-	1	1
MENN	45	25	3	4	4	-	-	-	9	-
KVINNER	29	16	3	4	4	-	-	-	2	-
0103 FORTUN	16	9	-	-	-	-	-	-	7	-
MENN	94	18	13	16	6	5	6	-	28	2
KVINNER	55	12	9	14	5	1	4	-	10	-
0104 BØLSTAD	39	6	4	2	1	4	2	-	18	2
MENN	154	32	16	6	18	20	14	2	41	5
KVINNER	90	24	14	6	15	10	9	1	9	2
0105 FJØSNE	64	8	2	-	3	10	5	1	32	3
MENN	18	2	3	-	1	2	3	-	7	-
KVINNER	9	1	2	-	1	2	2	-	3	-
0106 KVÅLE	9	1	1	-	-	2	1	-	4	-
MENN	38	9	6	1	3	2	-	1	16	-
KVINNER	21	5	5	1	3	2	-	1	4	-
0107 DALSDALEN	17	4	1	-	-	-	-	-	12	-
MENN	26	14	2	2	-	1	1	-	6	-
KVINNER	16	8	2	2	-	-	1	-	3	-
0108 DALE	10	6	-	-	-	1	-	-	3	-
MENN	93	20	14	2	2	5	4	2	44	-
KVINNER	50	14	12	2	1	2	3	1	15	-
0109 FOR	43	6	2	-	1	3	1	1	29	-
MENN	77	-	10	2	11	3	2	1	46	2
KVINNER	46	-	9	2	11	2	1	-	20	1
0110 FLAHAMAR	31	-	1	-	-	1	1	1	26	1
MENN	88	23	11	-	6	7	-	4	37	-
KVINNER	51	15	10	-	6	4	-	3	13	-
0111 NES	37	8	1	-	-	3	-	1	24	-
MENN	94	17	8	-	10	14	4	3	38	-
KVINNER	49	8	4	-	10	9	3	1	14	-
0112 KROKEN	45	9	4	-	-	5	1	2	24	-
MENN	23	14	1	1	2	-	2	-	2	1
KVINNER	15	9	1	1	2	-	2	-	-	-
0113 SØRHEIM	8	5	-	-	-	-	-	-	2	1
MENN	28	11	3	-	3	2	5	-	4	-
KVINNER	21	8	3	-	3	1	3	-	3	-
02 HAFSLO	7	3	-	-	-	1	2	-	1	-
MENN	943	330	82	10	116	104	74	18	200	9
KVINNER	585	201	59	10	114	47	59	11	77	7
0201 ØRNES	358	129	23	-	2	57	15	7	123	2
MENN	46	39	2	-	-	1	2	-	2	-
KVINNER	27	23	2	-	-	-	2	-	-	-
0202 SOLVORN	19	16	-	-	-	1	-	-	2	-
MENN	77	12	10	2	10	9	9	3	21	1
KVINNER	52	6	9	2	9	3	8	3	11	1
0203 JORANGER	25	6	1	-	1	6	1	-	10	-
MENN	128	48	17	1	9	17	9	2	25	-
KVINNER	74	28	11	1	9	7	8	1	9	-
0204 FET	54	20	6	-	-	10	1	1	16	-
MENN	129	43	11	-	16	24	4	3	27	1
KVINNER	76	22	5	-	15	16	3	1	13	1
0205 UGULEN	53	21	6	-	1	8	1	2	14	-
MENN	52	23	1	1	7	4	3	1	12	-
KVINNER	32	15	-	1	7	1	2	-	6	-
	20	8	1	-	-	3	1	1	6	-

TABELL 23 (FORTS.)

I ALT	JORD- BRUK, SKOG- BRUK, FISKE OG FANGST	INDU- STRI OG BERG- VERKS- DRIFT	KRAFT- OG VASS- FOR- SYNING	BYGGJE- OG ANLEGG- VERK- SEMD	VARE- HANDEL, RESTAURANT- VERK- SEMD	TRANSPORT, LAGRING, POST OG TELE- KOMMUNI- KASJONAR	BANK-, FI- NANS- OG FORSIK- RINGSVERK- SEMD, EIGED.- DRIFT OG FORR.MESS. TENESTE- YTING	OFFENTLEG, SOCIAL OG PRIVAT TENESTE- YTING	UOPP- GITT NÆRING
0206 MOLLAND	20	15	-	1	-	-	1	1	1
MENN	14	11	-	1	-	-	1	1	1
KVINNER	6	4	-	-	-	-	-	-	-
0207 GALDEN	7	-	-	-	-	4	-	3	-
MENN	3	-	-	-	-	1	-	2	-
KVINNER	4	-	-	-	-	3	-	1	-
0208 KJOS	208	42	20	3	31	21	27	3	61
MENN	132	30	13	3	31	10	22	1	22
KVINNER	76	12	7	-	-	11	5	2	39
0209 BEHEIM	68	11	5	1	11	8	7	4	20
MENN	40	7	4	1	11	5	4	3	5
KVINNER	28	4	1	-	-	3	3	1	15
0210 ALME	122	43	13	1	22	11	7	1	23
MENN	76	24	12	1	22	2	5	1	9
KVINNER	46	19	1	-	-	9	2	-	14
0211 HEGGESTAD	86	54	3	-	10	5	5	-	5
MENN	59	35	3	-	10	2	5	-	4
KVINNER	27	19	-	-	-	3	-	-	5
03 JOSTEDALEN	628	173	62	10	105	55	37	16	160
MENN	379	115	42	8	98	19	24	8	58
KVINNER	249	58	20	2	7	36	13	8	102
0301 MJØLVERDAL	36	20	3	-	6	4	2	-	1
MENN	28	15	3	-	6	2	2	-	-
KVINNER	8	5	-	-	-	2	-	-	1
0302 KRUNDAL	41	23	2	-	2	7	1	-	6
MENN	26	18	2	-	2	1	1	-	2
KVINNER	15	5	-	-	-	6	-	-	4
0303 KREKEN	68	21	5	-	17	4	5	2	11
MENN	41	11	4	-	15	1	3	1	3
KVINNER	27	10	1	-	2	3	2	1	8
0304 SPERLE	56	27	2	1	9	2	5	1	8
MENN	37	18	1	-	9	2	3	-	3
KVINNER	19	9	1	1	-	-	2	1	5
0305 MYKLEMYR	63	21	8	2	10	8	3	2	9
MENN	40	13	7	2	8	4	3	1	2
KVINNER	23	8	1	-	2	4	-	1	7
0306 ALSMØ/DALANE	36	15	2	-	9	1	2	1	6
MENN	23	10	1	-	9	-	1	1	1
KVINNER	13	5	1	-	-	1	1	-	5
0307 RØNEID	69	13	13	-	8	7	5	3	20
MENN	39	8	9	-	7	4	3	2	6
KVINNER	30	5	4	-	1	3	2	1	14
0308 GAUPNE	221	23	24	6	40	16	10	7	91
MENN	125	17	13	5	38	3	5	3	38
KVINNER	96	6	11	1	2	13	5	4	53
0309 SANDVIK	38	10	3	1	4	6	4	-	8
MENN	20	5	2	1	4	2	3	-	3
KVINNER	18	5	1	-	-	4	1	-	5
UOPPGITT HEIMSTAD	5	-	2	-	-	1	1	-	1

TABELL 24. TALET PÅ PRIVATHUSHALD MED UTVALDE KJENNETEIKN FOR BUSTADSTANDARD, OG DISPONERING AV PERSONBIL. BUSTADSTRØK/GRUNNKRINS. 1/11 1980

	ALLE	WC I BUSTADEN	WC UTANFOR BUSTADEN	ANNA DO	BAD I BUSTADEN	TELEFON I BUSTADEN	PIPE I BUSTADEN	BU- STADEN BYGD ETTER 1945	HUSHALD- ET EIG BUSTADEN	KJØKKEN 6 KVM OVER I BUSTADEN	HUSHALD- ET DISPO- NERER BIL
KOMMUNEN	1785	1368	24	252	1358	1186	1670	808	1293	1473	1000
TYPE BUSTADSTRØK											
TETTBYGDE STRØK	186	161	-	18	158	117	179	126	116	154	129
5601 GAUPNE	186	161	-	18	158	117	179	126	116	154	129
SPREIDBYGDE STRØK .	1595	1204	24	234	1198	1068	1488	680	1175	1317	869
UOPPGITT BUSTADSTRØK	4	3	-	-	2	1	3	2	2	2	2
GRUNNKRINS											
01 LUSTRAFFJORDEN ...	603	437	8	113	449	410	565	273	439	491	331
0101 MØRKRID	14	12	-	1	11	5	13	5	12	11	6
0102 BJØRK	34	22	-	12	21	24	34	6	30	29	18
0103 FORTUN	61	48	1	8	49	39	57	38	39	52	42
0104 BOLSTAD	123	101	2	12	99	73	119	59	98	100	65
0105 FJØSNE	10	8	-	2	8	7	10	5	8	9	5
0106 KVÅLE	33	22	-	10	22	25	31	11	22	27	19
0107 DALSDALEN ...	25	14	2	7	15	12	23	10	16	20	9
0108 DALE	70	54	2	10	58	43	65	44	53	58	35
0109 FOR	53	39	1	7	40	40	46	27	28	37	34
0110 FLAHAMAR	66	42	-	17	46	47	61	27	53	53	38
0111 NES	61	44	-	12	46	49	57	29	45	53	37
0112 KROKEN	29	21	-	3	21	23	25	4	17	20	12
0113 SØRHEIM	24	10	-	12	13	23	24	8	18	22	11
02 HAFSLO	696	528	13	90	514	444	643	273	502	577	384
0201 ORNES	40	20	1	13	18	24	37	14	28	34	12
0202 SOLVORN	70	54	1	7	51	46	66	20	53	56	40
0203 JORANGER	99	78	2	11	74	67	92	37	70	78	61
0204 FET	81	74	1	5	71	57	80	46	64	76	56
0205 UGULEN	39	29	-	5	25	30	38	16	30	31	21
0206 MOLLAND	14	11	-	3	11	12	13	4	13	14	9
0207 GALDEN	3	3	-	-	3	2	3	1	2	3	3
0208 KJOS	150	115	2	15	117	90	132	73	102	119	86
0209 BEHEIM	42	32	2	2	33	25	35	19	28	32	27
0210 ALME	84	63	3	12	65	42	79	23	55	73	46
0211 HEGGESTAD ...	74	49	1	17	46	49	68	20	57	61	23
03 JOSTEDALEN	482	400	3	49	393	331	459	260	350	403	283
0301 MJØLVERDAL ..	36	28	-	4	27	28	31	11	25	26	16
0302 KRUNDAL	42	37	-	2	34	30	41	19	39	38	16
0303 KREKEN	49	39	1	7	40	36	48	23	35	42	28
0304 SPERLE	48	36	-	7	35	32	43	15	35	39	22
0305 MYKLEMYR	48	41	2	3	44	33	48	30	44	44	27
0306 ALSMO/DALANE	26	16	-	7	16	17	24	8	17	20	15
0307 RØNEID	41	37	-	1	35	33	39	25	33	35	27
0308 GAUPNE	163	143	-	14	139	106	157	111	100	134	114
0309 SANDVIK	29	23	-	4	23	16	28	18	22	25	18
UOPPGITT HEINSTAD ..	4	3	-	-	2	1	3	2	2	2	2

OVERSYN SOM VISER KVA FOR KOMMUNE OG FOLKETELJINGSKRINS
GRUNNKRINSANE I 1980 HØYRDE TIL VED FOLKE- OG BUSTADTELJINGA I 1970

GRUNNKRINS 1980	KOMM 1970	---FOLKETELJINGSKRINS 1970--- HEIL KRINS	DEL AV KRINS
0101 MØRKRID	1426	4	
0102 BJØRK	1426	1	
0103 FORTUN	1426	2	
0104 BØLSTAD	1426	3	
0105 FJØSNE	1426		5
0106 KVÅLE	1426		5
0107 DALSDALEN	1426	6	
0108 DALE	1426		7
0109 FOR	1426		7
0110 FLAHAMAR	1426	8	
0111 NES	1426	11	
0112 KRØKEN	1426	10	25
0113 SØRHEIM	1426	9	
0114 BREHEIMEN	1426		IKKJE BUSETNAD
0115 HURRUNGANE	1426		IKKJE BUSETNAD
0201 ØRNES	1426		25
0202 SOLVØRN	1426	24	
0203 JØRANGER	1426	22-23	
0204 FET	1426	20	
0205 UGULEN	1426	19	
0206 MOLLAND	1426	18,21	
0207 GALDEN	1426		17
0208 KJØS	1426		17
0209 BEHEIM	1426		16
0210 ALME	1426		15-16
0211 HEGGESTAD	1426	14	15
0301 MJØLVERDAL	1426	29	
0302 KRUNDAL	1426	30	
0303 KREKEN	1426	28	
0304 SPERLE	1426	27	
0305 MYKLEMYR	1426	26	
0306 ALSMO/DALANE	1426	13	
0307 RØNEID	1426		12
0308 GAUPNE	1426		12
0309 SANDVIK	1426		12

1426 LUSTER

0101 GRUNNKRINSNUMMER
— KOMMUNEGRENSE
— GRENSE FOR DELOMRADE
— GRENSE FOR GRUNNKRINS
MALESTOKK CA. 1:250 000

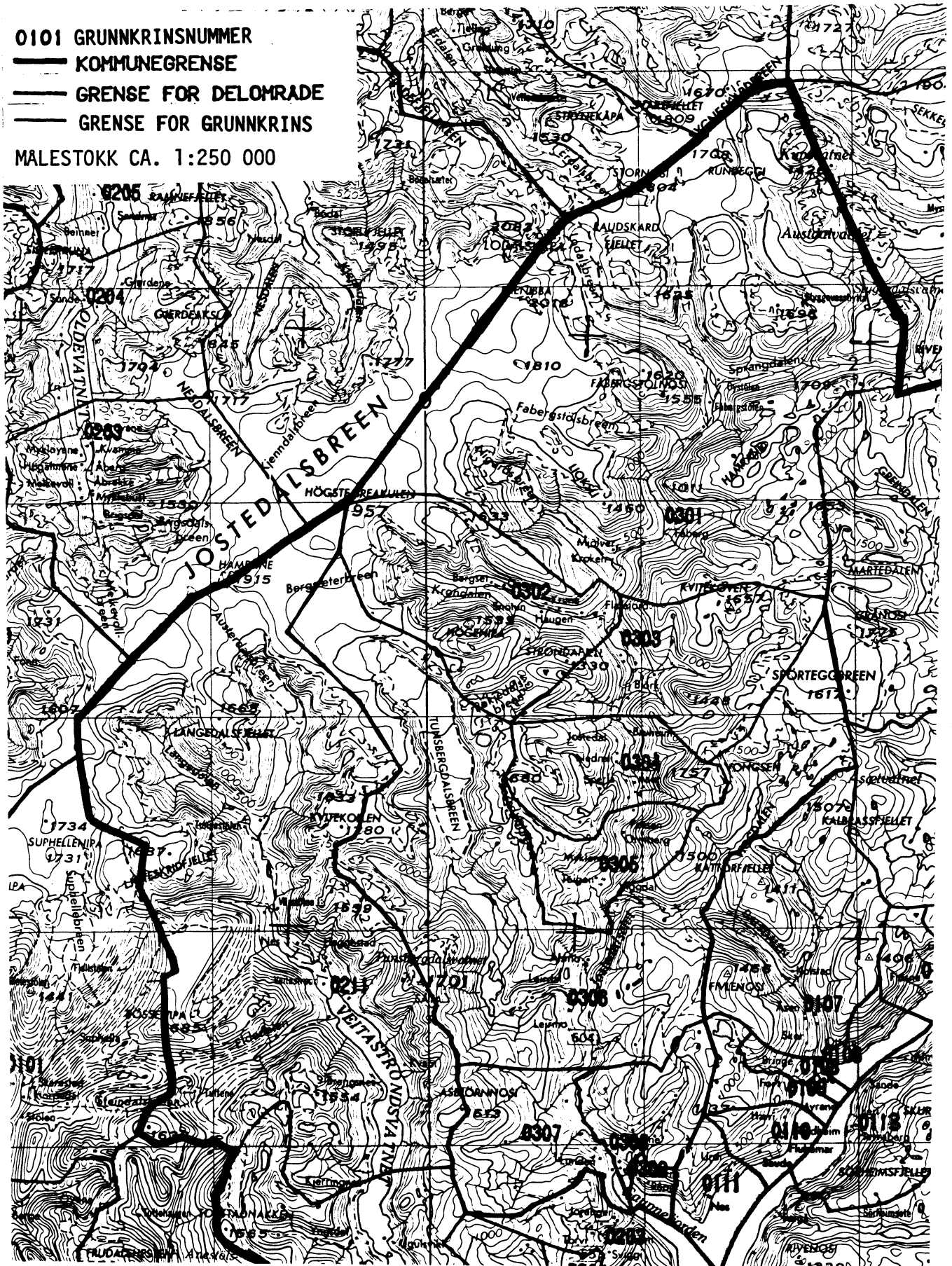

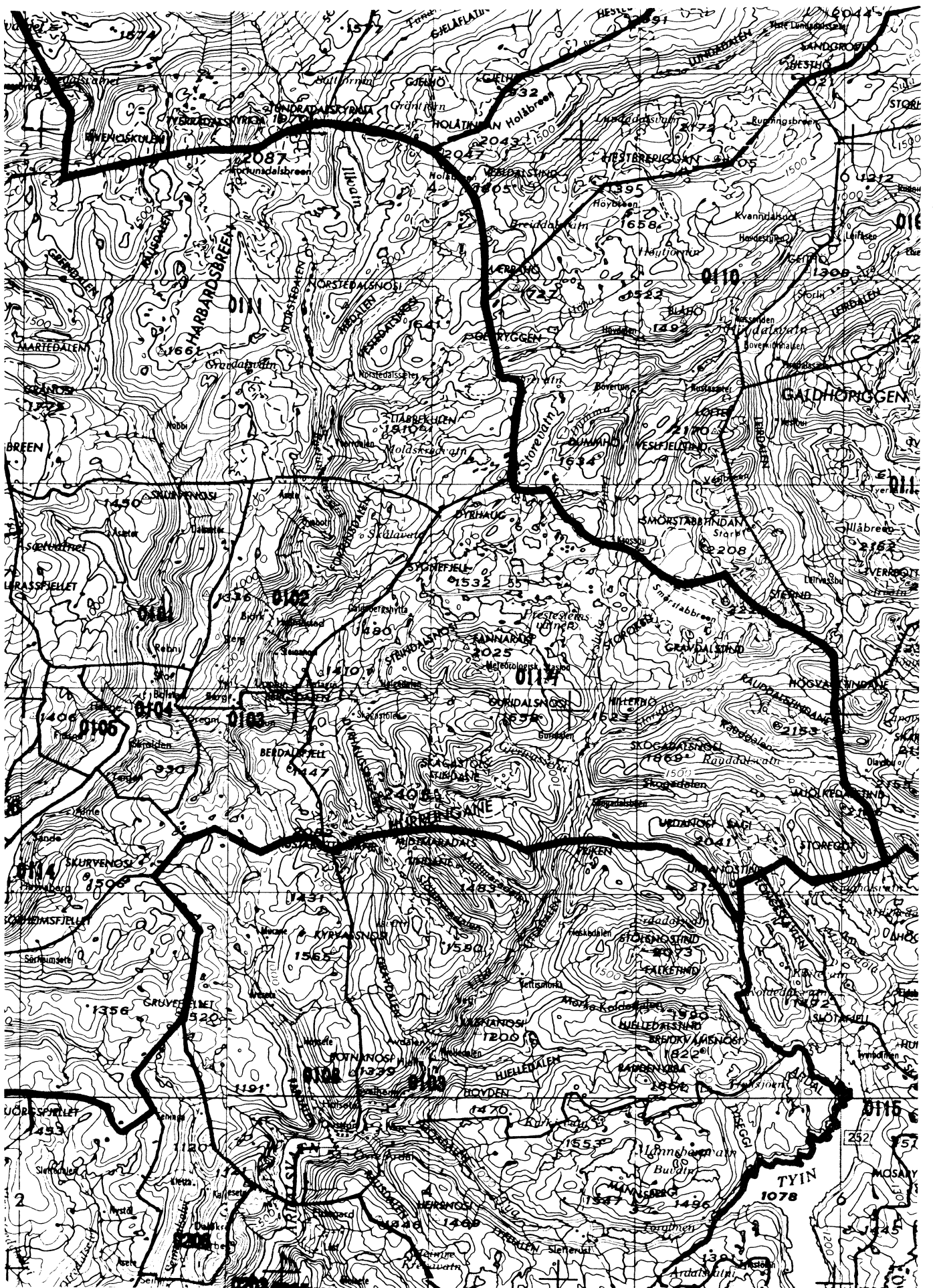

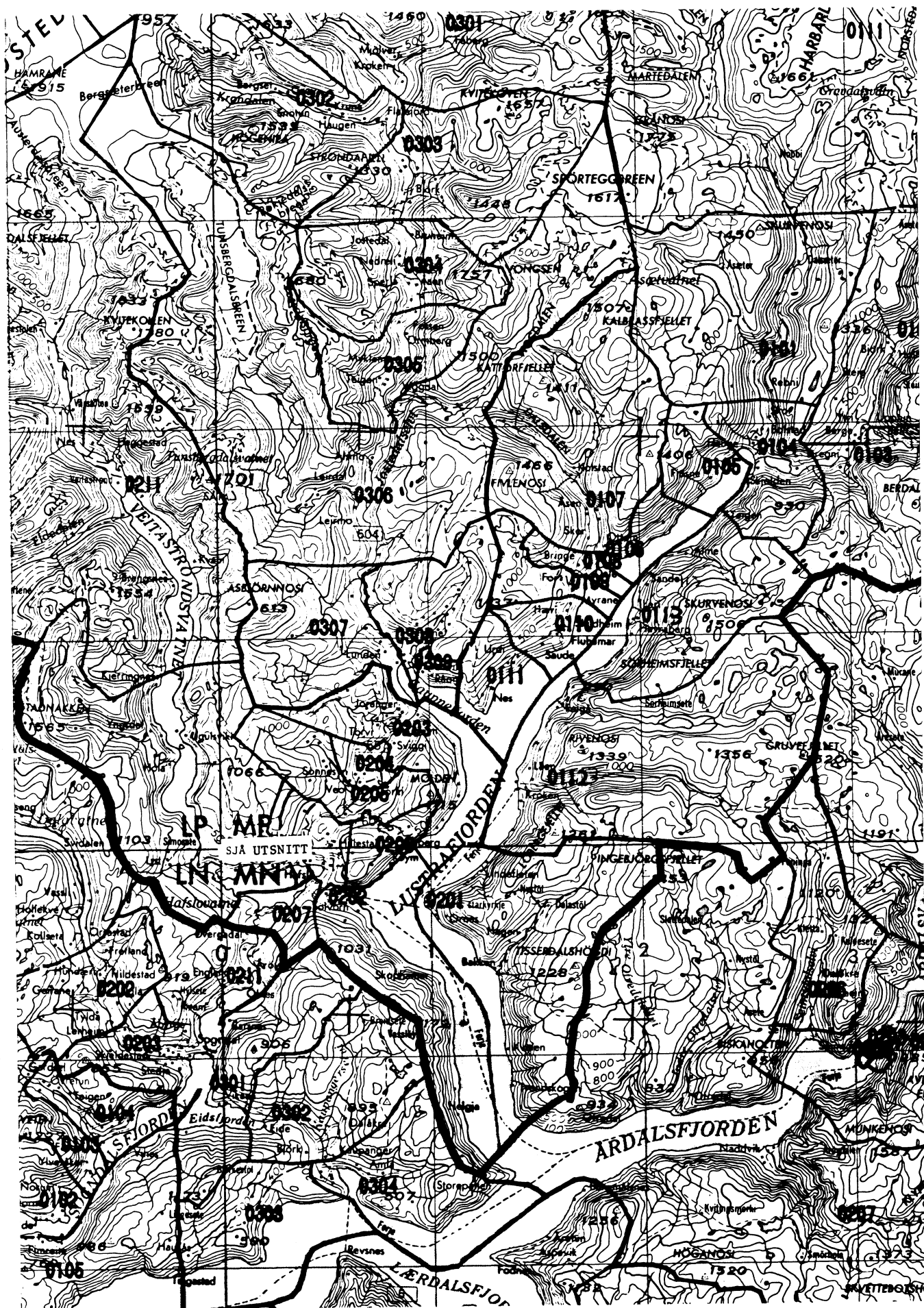

UTSNITT AV KRINSKART

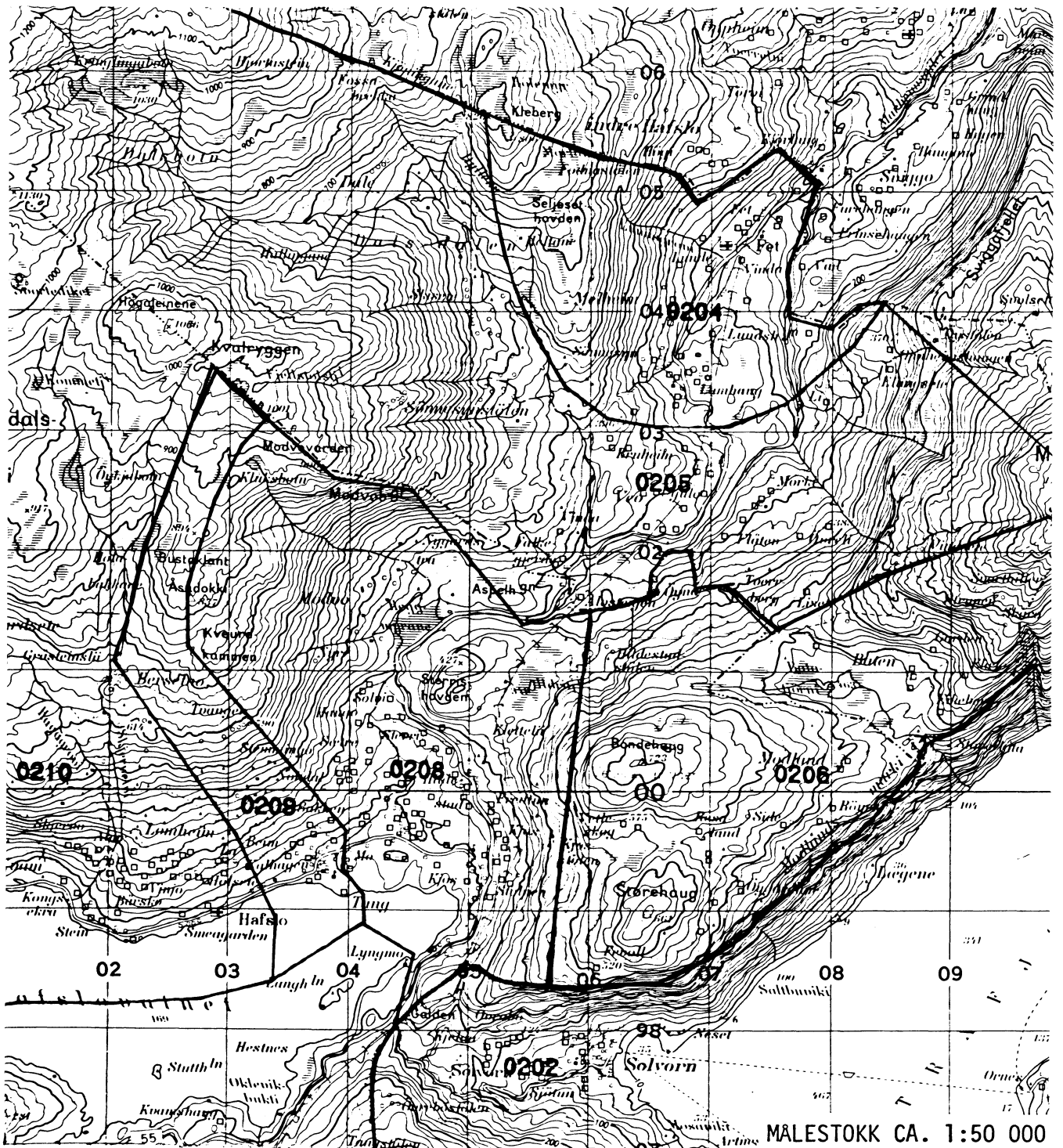

AVGRENSING AV GAUPNE TETTSTAD

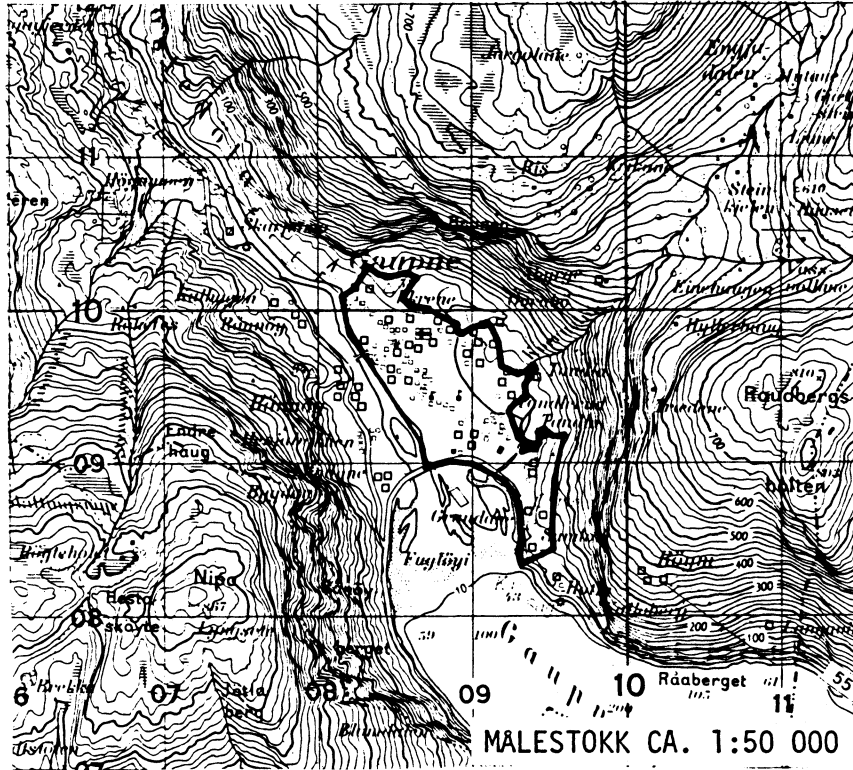

Med samtykke frå Norges geografiske oppmåling
er NGOs kartmateriale brukt som kartgrunnlag.

Personskjema

Folke- og bustadteljing 1980

Undergitt
teiepliktStatistisk
Sentralbyrå
Folke-
teljingskontoretSend skjemaet tilbake i svarkonvolutten
som mottakaren av bustadskjemaet
har fått.

Lovheimel:

Stortingsvedtak av 16. november 1978, med heimel i lov nr. 2 av 25. april 1907.

SET KRYSS SLIK: IKKJE SLIK: BRUK HELST
BLYANT ELLER
BLÅ/SVART
KULEPENN.

H

1. Kven bur De saman med i husværet? Rettleiinga fortel kva vi meiner med eit husvære.
Set fleire kryss om nødvendig.1 Ingen4 Dotter, son2 Ektemake5 Mor, far3 Person eg er forlova med,
eller lev saman med
(utan formelt ekteskap)6 Sysken, svigerforeldre, barnebarn,
svoger, svigerinne, svigerbarn, tante,
onkel, nevø, niese, besteforeldre7 Andre personar2. Kva for trussamfunn
er De tilslutta?1 Den norske kyrkja
(statskyrkja)2 Trussamfunn utanfor
Den norske kyrkja3 Ikkje tilslutta noko
trussamfunn

3. Utanlandsk utdanning.

Dette spørsmålet skal berre dei svare på som har teke
utdanning utanfor Noreg.Dei som budde i Noreg i 1970 skal ikkje føre opp
utanlandsk utdanning teke før 1970.Før opp viktigaste utdanninga, i kva for land ho er
fullført, og kor lang skolegang De har i utlandet.

Utdanning

Land

Samla skolegang i utlandet (talet på år)

4. Kva var viktigaste kjelda Dykkar til livsopphald
i året frå 1. nov. -79 til 31. okt. -80?

Set berre eitt kryss.

1 Inntekta frå eige arbeid, eller arbeidet
til andre personar (t.d. ektemake, foreldre)2 Verneplikts-/sivilteneste3 Pensjon, trygd 4 Stipend, lån, formue,
føderåd, leigeinntekt eller
anna formuesinntekt5. Utførte De inntektsgivande arbeid i minst
100 timar i året frå 1. nov. -79 til 31. okt. -80?Arbeid som ein familiemedlem gjer i ei
familiebedrift (t.d. gardsbruk, butikk) blir
og rekna som inntektsgivande arbeid.1 Ja2 Nei

Sjå rettleiinga.

Spørsmål 6 - 15 gjeld inntektsgivande arbeid. Berre dei som har svart "Ja" på spørsmål 5 skal svare på desse.

6. Før opp namn og adresse på den arbeidsstaden (bedrifta) der De
utførte inntektsgivande arbeid lengst tid i året frå 1. nov. -79 til
31. okt. -80. Med bedrift meiner vi t.d. butikk, kontor, gardsbruk,
fabrikk e.l. Sjå rettleiinga.

Namn

Adresse

Poststad

7. Gjer greie for verksemda på denne
arbeidsstaden så nøye som råd er.
Skriv t.d. jordbruk, produksjon av møbel,
leigebiltransport, bokhandel, sal av bilar e.l.

Verksemd:

8. Kva for yrke (tittel) hadde De på
denne arbeidsstaden?
Skriv t.d. heimhjelp, rørleggjar, sjuke-
pleiar, damefrisør, reklamekonsulent,
platearbeidar, reingjeringshjelp e.l.

Yrke:

9. Korleis er /var De knytt til arbeidsstaden
De har nemnt i spørsmål 6?1 Som fast eller mellombels tilsett2 Som sjølvstendig
(eigar)3 Som familiemedlem
utan fast løn i
familiebedrift10. Kor mange timar inntektsgivande arbeid utførte De i året frå 1. nov. -79 til 31. okt. -80?
Ta med alt inntektsgivande arbeid De utførte i heile perioden.1 100 - 499
arbeidstimar2 500 - 999
arbeidstimar3 1000 - 1299
arbeidstimar4 1300 arbeidstimar
eller fleire

H

11. Kor mange timar inntektsgivande arbeid utførte De i veka 25. - 31. okt.?

1 Ingen, arbeide
ikkje denne veka2 1 - 9
timar4 20 - 29
timarArbeide De ikkje denne
veka, skal De ikkje fylle
ut resten av skjemaet3 10 - 19
timar5 30 timar
eller fleire

12. Kvar møtte De på arbeid i veka 25. - 31. okt.?

1 Eg møtte fast på same
arbeidsstaden/adressa som eg har
ført opp på spørsmål 62 Eg møtte fast på ein annan stad..... kommune
(Skriv namnet på kommunen)3 Eg møtte på
ulike stader
denne vekaMøtte De på ulike
stader denne veka,
skal De ikkje fylle ut
resten av skjemaet.13. Kor ofte reiste eller gjekk De frå heimstaden
Dykkar til arbeidsstaden i veka 25. - 31. okt.?
Sjå rettleiinga.1 1 gong3 4 gonger
eller fleire2 2 - 3 gonger4 Var ikkje på
heimstaden
denne veka14. Kor lang tid brukte De til vanleg frå heimstaden
Dykkar til arbeidsstaden (ein veg) i veka
25. - 31. okt.?1 0 - 14 min.2 15 - 29 min.3 30 - 44 min.4 45 min.
eller meir15. Kva for transportmiddel brukte De til vanleg
frå heimstaden til arbeidsstaden (ein veg)
i veka 25. - 31. okt.? Set fleire kryss om nødvendig.1 Bil2 Buss3 Tog, trikk,
T-bane4 Båt5 Brukte sykkel.
Gjekk i meir
enn 10 min.6 Anna

Bustadskjema

Folke- og bustadteljing 1980

Undergitt
teiepliktStatistisk
Sentralbyrå
Folke-
teljingskontoret

Lovheimel

Stortingsvedtak av 16 november 1978, med heimel i lov nr. 2 av 25 april 1907.

For kvart husvære skal det nyttast berre
ein svarkonvolutt. Alle personskjema og det utfylte
bustadskjemaet skal sendast samla i svarkonvolutten.SET KRYSS SLIK: IKKJE SLIK: BRUK HELST
BLYANT ELLER
BLÅ/SVART
KULEPENN.

H

1. Har andre som bur i husværet fått bustadskjema?

1 Nei2 JaLes teksten under midten på
skjemaet før De held fram.2. Kor mange rom på 6m²
eller meir er det i husværet?

Ta ikkje med kjøkken, bad og gang

1 1 rom 5 5 rom2 2 rom 6 6 rom3 3 rom 7 7 rom4 4 rom 8 8 rom eller
fleire3. Kor stort er husværet,
målt i kvadratmeter?1 Under 30m² 5 60-79m²2 30-39m² 6 80-99m²3 40-49m² 7 100-129m²4 50-59m² 8 130m²
eller meir

4. Kva slags eige-/leigeforhold er det til husværet?

Set berre eitt kryss.

1 Eg/vi eig det gjennom
burettslag, aksjeselskap e.l.2 Eg/vi eig det aleine
eller saman med andre3 Eg/vi leiger det ved
vanleg leigekontrakt4 Eg/vi leiger det gjennom
arbeidet (tenestebustad)5 Eg/vi leiger det ei viss
avgrensa tid6 Eg/vi leiger det på
andre vilkår enn dei
som er nemnde ovanfor

5. Kor stort kjøkken er det i husværet?

1 Kjøkkenet er 6m²
eller større2 Kjøkkenet er
mindre
enn 6m²3 Det er
ikkje kjøkken
i husværet6. Kva slags WC/do har dei som bur i husværet
tilgjenge til?2 Vassklosett
utanfor husværet1 Vassklosett
i husværet3 Annan do

7. Kva er viktigaste kjelda for oppvarming av husværet?

1 Sentralvarme
(radiatorar e.l.)2 Elektriske omnar,
varmekablar e.l.3 Omnar for flytande
brensel (olje, parafin e.l.)4 Omnar for fast
brensel (ved, koks e.l.)

Spørsmål 8 - 15 nedanfor skal De og svare på

Dersom det er motteke eitt bustadskjema i
husværet, fyller De det ut og sender det tilbake
i svarkonvolutten saman med alle person-
skjema.Dersom fleire i husværet har motteke bustad-
skjema og svarkonvolutt, så gjer følgjande:

1. Ta kontakt med den (dei) andre som har motteke bustadskjema.
2. Fyll ut eitt av bustadskjema.
3. Send dette skjemaet saman med dei utfylte personskjema tilbake i same svarkonvolutten.

8. Er det pipe i husværet?

1 Ja 2 Nei9. Er det montert brenselomn
eller pels i husværet?1 Ja 2 Nei10. Er det bad eller dusj i
husværet?1 Ja 2 Nei11. Er det telefon i
husværet?1 Ja 2 Nei12. Rår nokon av dei som bur
i husværet over personbil?1 Ja 2 Nei

H

13. Kva slags hus ligg husværet i? Sjå rettleinga.

1 Våningshus knytt til gardsdrift
(hovudbygning, kårbustad,
forpaktarbustad e.l.)2 Frittliggjande einébustad (einébustad
med minst ein halv meters
avstand til næraste hus)3 Hus i kjede, rekkjehus, terassehus
eller vertikalt delt tomannsbustad4 Horisontalt delt tomannsbustad5 Anna bustadbygg med
mindre enn 3 etasjar6 Blokk, leigegård eller
anna bustadbygg med
3 etasjar eller meir7 Forretningsbygg, verkstadbygg e.l.8 Hotell, pensjonat, aldersheim, barneheim,
sjukehus, militærforlegning eller anna
bygg for felleshushald

14. Når vart huset bygd?

1 1900 eller før2 1901 - 19203 1921 - 19404 1941 - 19455 1946 - 19506 1951 - 19607 1961 - 19708 1971 - 1980

15. Kor mange husvære er det i huset? Rettleinga fortel kva vi meiner med hus og husvære.

1 husvære 2 husvære 3 husvære 4 husvære 5 husværeDersom det er 6 husvære eller fleire,
før opp talet her →