

KOMMUNEHEFTE

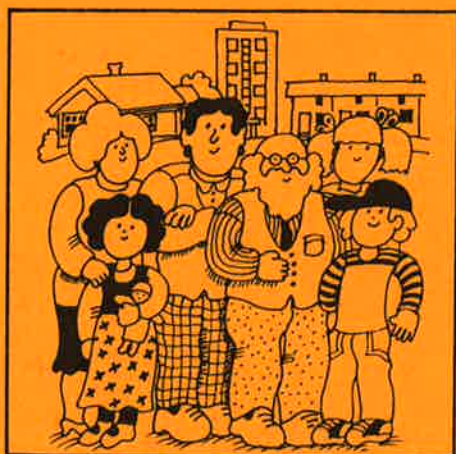

# FOLKE- OG BOLIGTELLING 1980

0616 **NES**

STATISTISK SENTRALBYRÅ  
KONGSVINGER



FOLKE- OG BOLIGTELLING  
1. NOVEMBER 1980

0616 NES

STATISTISK SENTRALBYRÅ  
KONGSVINGER 1982

ISBN 82-537-1664-8



## FORORD

Hovedformålet med Folke- og bolig telling 1980 var å gi et bilde av befolkningen og levekårene i det norske samfunnet ved å se opplysninger om alder, kjønn, yrke, arbeid, inntekt, utdanning, boforhold o.l. i sammenheng.

Et annet viktig formål var å gi statistikk for mindre geografiske områder, som kommuner og deler av kommuner. De statistiske kommuneheftene gir de første resultatene fra tellingen for å dekke dette formålet. Flere resultater for den enkelte kommune i form av et sett upubliserte tabeller (en "tabellpakke"), vil foreligge kort tid etter at heftene er utgitt. Tabellene vil bli levert som utskrift på papir eller micro-fiche, etter brukerens ønske.

Når kommuneheftene for alle kommuner i et fylke er publisert, vil det bli laget et sammendrag for hele fylket med tabeller som svarer til dem som finnes i kommuneheftene. Når hele landet er dekket med kommunehefter, vil det også bli laget et sammendrag for hele landet. Tilsvarende sammendrag for fylkene og hele landet vil bli laget av den "tabellpakke" som er nevnt foran.

Resultatene fra Folke- og bolig telling 1980 vil ellers bli gitt i tabellpublikasjoner som vil kaste lys over spesielle emner, bl.a. sysselsetting, boligforhold, familier og husholdninger. Resultatene vil også bli vist i kart og diagrammer. Bl.a. vil det bli laget bosettingskart tilsvarende de som ble laget i samband med Folke- og bolig telling 1970.

Statistisk Sentralbyrå, Oslo/Kongsvinger, 29. mars 1982

Arne Øien

---

Johan-Kristian Tønder



## INNHOLD

	Side
Tabellregister .....	7
Tekstdel	
1. Opplegg og gjennomføring .....	8
1.1. Omfang .....	8
1.2. Grunnlag for statistikken .....	8
1.3. Datainnsamling .....	8
2. Feilkilder .....	9
3. Begreper og kjennemerker .....	9
3.1. Personkjennemerker .....	9
3.2. Familie- og husholdningstype .....	14
3.3. Boligkjennemerker .....	15
3.4. Inndelingen i grunnkretser .....	17
4. Bruk av tabellene .....	17
5. Merknader til tabellene .....	18
Tabelldel .....	19
Vedlegg	
1. Grunnkretser i 1980 og tellingskretser i 1970. Endringer i kommuneinndelingen fra 1970 til 1980 .....	35
2. Kart over grunnkretsinnndelingen .....	37
3. Kart over tettsteder .....	39
4. Personskjema .....	41
5. Boligskjema .....	43

### Standardtegn i tabeller

- : Tall kan ikke offentliggjøres
- Null



## TABELLREGISTER

	Side
1. Folkemengden ved folketellingene 1801 - 1980 .....	19
2. Folkemengden etter kjønn, ekteskapelig status og alder. 1/11 1980 .....	19
3. Folkemengden etter trossamfunn/viktigste kilde til livsopphold, kjønn og alder. 1/11 1980 .....	19
4. Personer 16-66 år etter yrkesaktivitet, arbeidstid, kjønn og høyeste utdanning. 1/11-79 - 31/10-80 .....	20
5. Personer 16 år og over, etter yrkesaktivitet, arbeidstid, kjønn og alder. 1/11-79 - 31/10-80 .....	21
6. Yrkesaktive 16 år og over, etter alder og næring. 1/11-79 - 31/10-80 .....	21
7. Yrkesaktive 16 år og over, etter kjønn, arbeidstid og næring/yrkesfelt. 1/11-79 - 31/10-80 .....	22
8. Yrkesaktive 16 år og over i arbeid i uka 25/10 - 31/10 1980, etter kjønn, arbeidstid i uken og næring/yrkesfelt .....	23
9. Yrkesaktive 16 år og over med fast oppmøteplass på arbeid i uka 25/10 - 31/10 1980, etter tallet på arbeidsreiser, reisetid og yrkesfelt/oppmøteplass .....	24
10. Yrkesaktive 16 år og over med fast arbeidsreise i uka 25/10 - 31/10 1980, etter reise- måte, oppmøteplass, tallet på arbeidsreiser og reisetid .....	25
11. Boliger etter hustype og tallet på rom. Bosatte etter tallet på rom i boligen. 1/11 1980 .....	26
12. Boliger etter husets byggeår og hustype/eie-/leieform. Bosatte og rom, etter husets byggeår. 1/11 1980 .....	26
13. Boliger etter viktigste kilde til oppvarming og byggeår/installasjon av pipe. Bosatte etter boligens viktigste kilde til oppvarming. 1/11 1980 .....	27
14. Boliger etter sanitærutstyr og tallet på rom. Bosatte etter boligens sanitærutstyr. 1/11 1980 .....	27
15. Boliger, rom og bosatte, etter hustype. 1/11 1980 .....	28
16. Boliger etter eie-/leieform og areal. Bosatte etter eie-/leieforhold til boligen. 1/11 1980 .....	28
17. Boliger, bosatte og rom, etter bosatte pr. rom i boligen. 1/11 1980 .....	28
18. Boliger etter tallet på rom og tallet på bosatte. 1/11 1980 .....	29
19. Familier og personer, etter familietype, husholdningstype og tallet på familier i husholdningen/yrkesaktivitet i familien. 1/11 1980 .....	29
20. Familier og personer i privathusholdninger, etter familietype og eie-/leieforhold til boligen/tallet på rom i boligen. 1/11 1980 .....	30
21. Tallet på privathusholdninger med utvalgte kjennetegn for boligstandard, og disponering av personbil. Bosatte i slike husholdninger, etter alder. 1/11 1980 .....	30
22. Folkemengden etter alder, kjønn og type boligstrøk/grunnkrets. 1/11 1980 .....	31
23. Yrkesaktive 16 år og over, etter næring, kjønn og type boligstrøk/grunnkrets. 1/11 1980 ..	32
24. Tallet på privathusholdninger med utvalgte kjennetegn for boligstandard, og disponering av personbil. Boligstrøk/grunnkrets. 1/11 1980 .....	33



## 1. OPPLÈGG OG GJENNOMFØRING

### 1.1. Omfang

Folke- og bolig telling 1980 omfatter alle personer (også utenlandske statsborgere) som ifølge Forskrifter om føringen og ordningen av folkeregistrene fastsatt av Statistisk Sentralbyrå den 26. november 1979, var registrert bosatt i Norge på tellingstidspunktet den 1. november 1980.

Boligtellingen har med alle privatboliger (private leieligheter mv.) hvor minst én person var registrert bosatt den 1. november 1980.

Boliger som var ubebodd eller som var bebodd bare av midlertidig tilstedeværende (f.eks. ugifte personer som oppholdt seg utenom foreldrenes hjem på grunn av skolegang, studier), omfattes ikke av tellingen. Det er heller ikke innhentet opplysninger om boliger for forpleide i aldershjem, pleiehjem, barnehjem og andre fellesinstitusjoner.

Enheten hus omfattes ikke av tellingen denne gang. Det gis likevel enkelte opplysninger om det huset som boligen ligger i. I avsnitt 3 er det gjort nærmere rede for bostedsbegrepet (det sted en person skal regnes som bosatt) og boligbegrepet.

### 1.2. Grunnlag for statistikken

De fleste opplysninger i folke- og bolig tellingen bygger på oppgaver gitt direkte av oppgave-giverne på egne skjemaer.

Personskjema ble sendt til alle personer som hadde fylt 16 år eller fylte 16 år i løpet av 1980, (se vedlegg 4).

For personer under 16 år fikk Statistisk Sentralbyrå de nødvendige opplysninger fra folkeregisteret i den enkelte kommune.

Opplysningene om den enkelte privatbolig er gitt på eget boligskjema, (se vedlegg 5).

Oppgavene over befolkningens utdanningsbakgrunn er hentet fra utdanningsopplysningene gitt i folketellingen 1970 og "Arkivet for påbegynt og avsluttet utdanning" i Statistisk Sentralbyrå som inneholder alle utdanninger som en person har avsluttet i Norge i perioden 1970 - 1980. I tillegg kommer oppgaver over utenlandsk utdanning gitt i folketellingen 1980.

Oppgaver over alder, kjønn og andre demografiske kjennetegn er hentet fra Det sentrale personregister i Statistisk Sentralbyrå.

Nødvendige oppgaver over de vernepliktige og sivile tjenestepliktige er innhentet gjennom Forsvarets overkommando og Administrasjonen for sivile tjenestepliktige.

Folke- og bolig telling 1980 ble gjennomført med hjemmel i Statistikkloven av 25. april 1907 og Stortingsvedtak av 16. november 1978.

### 1.3. Datainnsamling

Ved folketellingen i 1980 ble skjemaene sendt i posten direkte til den enkelte person. Før utsendingen tok til, ble navn og adresse påført skjemaene. Det var Det sentrale personregister som dannet grunnlaget for denne påføringen.

Hver person fikk tilsendt sitt eget personskjema sammen med en rettleiding.

I tillegg fikk den eldste personen i familien et boligskjema. Med boligskjemaet fulgte også en svarkonvolutt.

Utfylte personskjema fra alle som bodde i boligen sammen med ett boligskjema ble sendt samlet tilbake i svarkonvolutten. Dersom det bodde flere familier i samme boligen, nyttet familiene samme svarkonvolutt og bare ett boligskjema ble utfylt. Innsamlingsmetoden gav derfor grunnlag for å danne bohusholdninger (se nedenfor) i folke- og bolig tellingen.

Den enkelte person er i tellingen regnet å ha sitt bosted i den bolig hvor vedkommende var registrert bosatt i folkeregisteret 1. november 1980. Innsamlingen av opplysningene viste at enkelte personer bodde i en annen bolig enn der de var registrert bosatt i folkeregisteret. Dette gjaldt bl.a. ugifte studenter og skoleelever som bodde på hybel og som sendte sitt personskjema i samme svarkonvolutt som hybelverten. Dette gjaldt også personer som hadde flyttet kort tid før 1. november 1980 og

som gav opp boligopplysninger på den nye adressen, mens flyttingen først ble registrert i folkeregistret etter 1. november 1980. I slike tilfelle ble personene likevel regnet som bosatt i den boligen/adressen de var registrert på i folkeregisteret 1. november 1980. I avsnitt 3 er det gjort rede for hvilket sted en person skal regnes som bosatt. I samme avsnitt er det også gjort rede for begrepet "bohusholdning".

De personer som ikke hadde svart på folketellings skjemaene til rett tid, fikk tilsendt en adressert purring.

De som ikke svarte på den adresserte purringen, ble oppsøkt av tellere som krevde inn oppgavene.

## 2. FEILKILDER

Under gjennomføring og bearbeiding av en statistisk telling vil det alltid kunne oppstå ulike feil som kan gi utslag i tellingsresultatene.

De fleste feilene oppstår vanligvis under oppgaveinnhenting og kommer av uriktige svar eller mangelfullt utfylte skjemaer.

Feil som oppstår under bearbeidingen er først og fremst knyttet til koding av opplysninger, i vårt tilfelle spesielt opplysningene om næring og yrke.

For å få et grunnlag til å vurdere hvor omfattende feilene er, ble det gjennomført en kvalitetskontrollundersøkelse i samband med tellingen.

Resultatene fra denne undersøkelsen blir publisert i serien Statistiske analyser. Resultatene er ventet å foreligge i løpet av 1982 og vil ta for seg sentrale kjennetegn fra boligdelen av tellingen, og kjennetegn for sysselsetting og arbeidsmarked.

## 3. BEGREPER OG KJENNEMERKER

### 3.1. Personkjennemerker

Når ikke annet er nevnt, refererer personopplysningene seg til 1. november 1980.

#### Bosted

Den enkelte person er i tellingen regnet å ha sitt bosted i den kommune og i den bolig hvor vedkommende var registrert som bosatt i folkeregisteret den 1. november 1980. Hovedregelen er at en person skal registreres som bosatt der vedkommende regelmessig tar sin døgnhvile.

De viktigste registreringsreglene er ellers:

Bostedsforhold	Skal registreres som bosatt i
Gift person som pga. arbeid, studier, avtjening av verneplikt e.l. oppholder seg utenom ektefellenes felles bolig	Ektefellenes felles bolig
Ugift person som pga. studier, skolegang eller avtjening av verneplikt oppholder seg utenom foreldrenes/forsørgers bolig	Foreldrenes/forsørgers bolig
Ugift person med eget arbeid og som vanligvis ikke bor hos foreldre/forsørger	Boligen der personen vanligvis bor
Person som pga. ferie, besøk hos kjente, forretningsreise e.l. er fraværende fra boligen der vedkommende vanligvis bor	Boligen der personen vanligvis bor
Person som er forpleid i barnehjem, aldershjem, pleiehjem eller er satt bort i privat pleie	Barnehjemmet, aldershjemmet, pleiehjemmet eller boligen hvor personen er i pleie
Person som er innlagt på sykehus eller anbrakt på arbeidsskole, arbeidsanstalt eller i fengsel	Boligen der personen var bosatt før innleggelsen eller anbringelsen

Personer som ikke kan henføres til en bestemt bolig, er regnet til gruppen "Uten fast bopel". Personer uten fast bopel er som regel registrert som bosatt i den kommunen hvor de sist hadde fast bosted.

I det følgende er begrepet "Bosatt" brukt i samme betydning som begrepet "Registrert bosatt".

Det er ikke innhentet opplysninger om midlertidig bosted. Det kan derfor ikke gis oppgaver over den tilstedeværende befolkning.

Opplysningene fra Folke- og bolig telling 1980 er ikke brukt til å justere opplysningene i folkeregistrene.

#### Alder

I fordelingen etter alder er den enkelte person gruppert etter alder pr. 31. desember 1980 (Alder = 1980 - fødselsår).

#### Ekteskapelig status

Det er brukt fire hovedgrupperinger etter ekteskapelig status, nemlig ugifte, gifte, skilte og enker/enkemenn.

#### Samboende

Med samboende menes personer som lever sammen (i ekteskapsliknende forhold) uten å ha inngått formelt ekteskap.

I gruppen samboende er regnet bare de personer som er registrert bosatt på samme adresse i folkeregisteret 1. november 1980.

#### Trossamfunn

Det er brukt tre grupperinger etter trossamfunn, nemlig "Den norske kirke", "Trossamfunn utenfor den norske kirke" og "Ikke tilsluttet trossamfunn".

Personer under 16 år er som regel gruppert sammen med sine foreldre. I de tilfelle foreldrene ikke tilhører samme gruppe, er imidlertid barna ført til gruppen for uoppgitt.

#### Utdanning

Oppgavene over utdanning omfatter enkeltutdanninger på hel- eller deltid av minst 5 måneders normal varighet.

For personer med flere enkeltutdanninger, er den utdanning som har lengst samlet varighet (normal varighet av enkeltutdanningen tillagt varigheten av den forutdanning som kreves) regnet som høyeste utdanning. Av utdanninger med lik samlet varighet, er den som antas å være av størst yrkesmessig betydning, oppfattet som personenes høyeste utdanning. Utdanningsgrupperingen er foretatt etter 1973-utgaven av Standard for utdanningsgruppering i offentlig norsk statistikk (Statistisk Sentralbyrås Håndbøker nr. 28).

Standarden er bygd opp som et pyramidisk klassifikasjonssystem.

Enkeltutdanningene er først ordnet i grove grupper som i standarden kalles utdanningsnivåer. Innenfor hvert nivå er det først foretatt en sortering etter fagfelt, dernest en finere sortering i faggrupper.

Inndelingen i nivåer eller hovedgrupper er foretatt på denne måte:

0. Ingen utdanning og utdanning på førskolenivå (utdanning for 6-åringer og mindre barn)
1. Utdanning på barneskolenivå (1-6 år, førskoleutdanning ikke medregnet)
2. Utdanning på ungdomsskolenivå (7-9 år)
3. Utdanning på gymnasnivå I (10 år)
4. Utdanning på gymnasnivå II (11-12 år)
5. Utdanning på universitets- og høgskolenivå I (13-14 år)
6. Utdanning på universitets- og høgskolenivå II (15-16 år)
7. Utdanning på universitets- og høgskolenivå III (17-18 år)
8. Utdanning på forskernivå (over 18 år)
9. Uoppgitt utdanning.

I tabellene over personenes høyeste utdanning fra folketellingen er gruppene 0 og 9 slått sammen til en gruppe.

Fagfelt er i standarden spesifisert slik:

1. Allment fagfelt
2. Humaniora og estetikk
3. Undervisning
4. Administrasjon, økonomi, samfunnsvitenskap og jus
5. Industri, håndverk, naturvitenskap og teknikk
6. Samferdsel
7. Helsevesen
8. Jordbruk, skogbruk og fiske
9. Tjenesteyting og forsvar.

I tabellene fra folketellingen er bare de viktigste fagfeltene under de forskjellige nivå- eller hovedgruppene spesifisert. De andre fagfelt er slått sammen til en gruppe.

I folketellingen 1970 ble det foretatt en tre-delning av standardens gymnasnivå etter utdanningsvarighet på henholdsvis 10 år, 11 år og 12 år.

I folketellingen 1980 følger inndelingen standardens gruppering, nemlig en gruppering på henholdsvis 10 år og 11-12 år.

Fagutdanninger avsluttet før 1972/73 og som ikke bygger på examen artium, kodes i tellingen 1980 med 8 års allmennutdanning som grunnlag. Fagutdanninger avlagt etter 1972/73 kodes med 9 år som grunnlag.

#### Viktigste kilde til livsopphold

Personer 16 år og over er gruppert etter den kilde til livsopphold som var viktigst de siste 12 månedene før tellingstidspunktet, dvs. fra 1. november 1979 fram til 1. november 1980. For personer under 16 år bosatt i privathusholdninger er inntekt fra andre personer alltid regnet som viktigste kilde til livsopphold.

For personer under 16 år bosatt i felleleshusholdninger er pensjon, trygd regnet som viktigste kilde til livsopphold.

Med "inntekt av eget arbeid" er ment inntekt av egen yrkesaktivitet.

"Pensjon, trygd" omfatter syketrygd, arbeidsløshetsstrygd, forsørgertrygd, uføretrygd, alderstrygd, yrkesskadetrygd, krigspensjon, bedriftspensjon o.l.

Som "stipend, lån, formue, føderåd, leieinntekt eller annen formuesinntekt" regnes også utbetalinger i forbindelse med livsforsikring eller individuell pensjonsforsikring. Underhold fra andre enn privatpersoner (f.eks. stønader fra det offentlige, institusjoner eller bedrifter), unntatt pensjon og trygd regnes også med her.

Personer som har andre personers inntekt som viktigste kilde til livsopphold er gruppert under "inntekt av eget arbeid eller andre personers arbeid/inntekt". Dette gjelder uansett om inntekten kommer fra arbeid, pensjon, trygd eller stipend, lån mv.

#### Yrkesaktivitet

I Folke- og bolig telling 1980 er det innhentet oppgaver om yrkesaktiviteten både for de siste 12 månedene før tellingstidspunktet og den siste uka før tellingstidspunktet.

Som yrkesaktivitet er regnet alt arbeid som blir utført mot betaling i form av lønn, inntekt av egen bedrift, provisjon, honorarer o.l. Arbeid som familiemedlem uten fast lønn i familiebedrift (f.eks. gårdsbruk, butikk) og verneplikts-/siviltjeneste er også regnet som yrkesaktivitet.

Som yrkesaktive de siste 12 månedene er regnet personer 16 år og over som utførte yrkesaktivitet av minst 100 timers varighet i denne perioden.

Som yrkesaktive den siste uka før tellingstidspunktet er regnet personer 16 år og over som utførte yrkesaktivitet av minst 1 times varighet i denne uka. Personer som var midlertidig borte fra arbeidet hele uka på grunn av sykdom, permisjon, ferie e.l. er ikke regnet med blant de yrkesaktive.

Arbeidstid

Det er innhentet oppgaver over arbeidstida både for de siste 12 månedene før tellingstidspunktet og den siste uka før tellingstidspunktet.

Arbeidstida omfatter all tid som er medgått til yrkesaktivitet. Arbeidstid som har gått med til forberedelse i tillegg til ordinær arbeidstid, er også regnet med (f.eks. forberedelser i tillegg til ordinær undervisningstid for lærere). Tid som er brukt til skolearbeid, studier og husarbeid for egen familie, er ikke regnet med.

Fravær på grunn av sykdom, permisjon, ferie e.l. er heller ikke regnet med i arbeidstida.

Generelt om grupperingen etter næring, yrke og yrkesstatus

Personer 16 år og over med yrkesaktivitet er gruppert på næring etter arten av virksomheten til den bedrift der den enkelte arbeidet hele tiden eller lengst tid de siste 12 månedene før tellingstidspunktet. Disse personene er videre gruppert på det yrke og den yrkesstatus som de hadde hele tiden eller lengst tid i denne bedriften i 12-månedersperioden.

Personer 16 år og over med yrkesaktivitet siste uka før tellingstidspunktet er gruppert etter den næring og det yrke vedkommende oppgav å ha hatt i den bedriften som den enkelte arbeidet hele tiden eller lengst tid de siste 12 månedene før tellingstidspunktet. Det er således ikke innhentet særskilte oppgaver om de yrkesaktives næring og yrke for den siste uka før tellingstidspunktet.

Næring

Næringsgrupperingen er foretatt etter 1978-utgaven av Standard for næringsgruppering i offentlig norsk statistikk (Statistisk Sentralbyrå's Håndbøker nr. 9).

Denne standarden er i samsvar med International Standard Industrial Classification of All Economic Activities (ISIC).

I standarden er grupperingssystemet utformet som et femsifret pyramidisk system hvor hvert siffer angir et grupperingsnivå. De fem nivåene er gitt følgende betegnelser:

Næring	1-sifret kode
Næringsområde	2-sifret kode
Næringshovedgruppe	3-sifret kode
Næringsgruppe	4-sifret kode
Næringsundergruppe	5-sifret kode

Næringene på 1-sifret nivå har følgende 9 inndelinger:

1. Jordbruk, skogbruk, fiske og fangst
2. Bergverksdrift
3. Industri
4. Kraft- og vannforsyning
5. Bygge- og anleggsvirksomhet
6. Varehandel, hotell- og restaurantvirksomhet
7. Transport, lagring, post og telekommunikasjoner
8. Bank- og finansieringsvirksomhet, forsikringsvirksomhet, eiendomsdrift og forretningsmessig tjenesteyting
9. Offentlig, sosial og privat tjenesteyting.

En oversikt over den videre inndeling i næringsområder mv. finnes i Standard for næringsgruppering.

Næringsgrupperingen i 1980-tellingen er ikke direkte sammenliknbar med næringsgrupperingen i 1970-tellingen. Årsaken til dette er overgangen til ny standard for næringsgruppering i 1972. I folketellingen 1970 ble næringsgrupperingen foretatt etter 1960-utgaven av Standard for næringsgruppering.

Tabeller med sammenliknbare tall mellom tellingene i 1970 og 1980 vil bli publisert en tid etter kommuneheftene i de såkalte "tabellpakkene". Næringsoppgaver med resultater fra 1970-tellingen gruppert etter 1978-utgaven av Standard for næringsgruppering, vil da bli gitt. I folketellingen 1980 gis det næringsoppgaver ned på næringsgruppe (3-sifret kode).

Yrke

Yrkesgrupperingen er foretatt etter Standard for yrkesgruppering i offentlig norsk statistikk (utgitt av Arbeidsdirektoratet i 1965). Standarden følger i prinsippet 1958-utgaven av International Standard Classification of Occupations (ISCO).

Standarden er bygd opp slik at nær beslektede yrker er ført sammen til såkalte yrkesgrupper, som igjen danner yrkesområder. Disse yrkesområdene er ført sammen til yrkesfelt.

Hvert yrke i klassifiseringen er betegnet med 5-sifret kodenummer:

første siffer angir yrkesfeitet  
 første og annet siffer angir yrkesområde  
 første - tredje siffer angir yrkesgruppe  
 første - femte siffer angir yrke.

Til folketellingen 1980 har Statistisk Sentralbyrå ført nye yrker inn i denne standarden. Den inndelingen i yrkesgrupper som er brukt i 1965-utgaven, er stort sett brukt også her. Videre er en del yrkesgrupper slått sammen og noen er splittet i flere grupper. En ny 3-siffergruppe er tatt med for olje- og gassarbeid. Dessuten er ledende tjenestemenn i kommunal- og fylkeskommunal administrasjon og forvaltning skilt ut som ny gruppe.

Gruppene "Lærere" og "Faglærere i praktiske yrker" er slått sammen til en gruppe.

Oppgaver over yrke er i tellingen gitt med på yrkesgruppe (3-sifret kode).

Yrkesstatus

I tellingen er det brukt følgende tre grupperinger etter yrkesstatus:

1. Fast eller midlertidig ansatt
2. Selvstendig
3. Familiemedlem uten fast lønn i familiebedrift.

Personer (også medeiere) som arbeide i firmaer organisert som aksjeselskap, andelslag eller annen selskapsform med begrenset ansvar, er alltid regnet som ansatte.

En person er regnet som selvstendig dersom vedkommende drev virksomhet alene for egen regning eller sammen med andre med ubegrenset ansvar (f.eks. i ansvarlig selskap).

Gruppen "Familiemedlem uten fast lønn i familiebedrift" omfatter personer som arbeide i familievirksomhet uten fast avtalt lønn og som verken var eier eller medeier i virksomheten. Et familiemedlem uten fast lønn kan imidlertid ha vederlag for arbeidet i form av kost og losji, andel av overskott e.l.

I de tilfelle hvor ektefeller arbeide i felles virksomhet (f.eks. gårdsbruk) som ikke var organisert som aksjeselskap e.l., er den ene ektefellen regnet som selvstendig og den andre som familiemedlem uten fast lønn i familiebedrift, med mindre begge ektefellene var registrert som eiere av virksomheten.

Generelt om oppmøteplass, reisehyppighet, reisetid og transportmåte

Kjennemerkene gjelder personer 16 år og over med yrkesaktivitet i siste uka før tellingstidspunktet.

Reisehyppighet, reisetid og transportmåte gjelder yrkesaktive personer med fast oppmøteplass (se oppmøteplass).

Reisetid og transportmåte gjelder yrkesaktive personer med fast arbeidsreise (se reisehyppighet).

Oppmøteplass

Med oppmøteplass forstås en det stedet hvor vedkommende møtte fram ved arbeidsdagens start.

Personer 16 år og over med yrkesaktivitet siste uka før tellingstidspunktet er gruppert etter kommunen den faste oppmøteplassen lå i (rute 1 og 2 i personskjemaet).

Personer som i denne uka møtte på ulike arbeidssteder, var til sjøs e.l., er ikke regnet å ha fast oppmøteplass (rute 3 i personskjemaet).

Reisehyppighet

Med reisehyppighet forstås en det antall ganger vedkommende reiste fra hjemsted til arbeidssted den siste uka før tellingstidspunktet.

Hjemsted er alltid regnet som den boligadresse vedkommende er registrert bosatt på i folkeregisteret. For personer som bodde midlertidig på f.eks. hybel eller brakke i denne uka, er reisen mellom hybel, brakke og arbeidssted ikke medregnet.

For personer som var registrert bosatt på arbeidsstedet er det regnet hvor mange dager vedkommende var på arbeid siste uka før tellingstidspunktet.

Med "fast arbeidsreise" menes personer med fast oppmøteplass og som reiste minst en gang fra hjemsted til arbeidssted i uka før tellingstidspunktet.

Reisetid

Reisetid er reisetiden fra hjemsted (registrert boligadresse) til arbeidssted. Reisetiden er regnet én vei. I reisetiden er gangtid og ventetid under reisen tatt med. Det samme gjelder faste gjøremål som f.eks. å bringe barn til barnehage, dagmamma e.l. Tilfeldige gjøremål og forsinkelser er ikke regnet med.

For pendlere som bodde midlertidig på f.eks. hybel, brakke e.l., er reisetiden regnet fra hjemstedet og fram til arbeidsstedet.

Transportmåte

Med transportmåte forstås de transportmidler vedkommende til vanlig nyttet én vei fra hjemsted til arbeidssted siste uka før tellingstidspunktet.

For personer som ikke reiste på samme måte hver dag, er det regnet med den reisemåten vedkommende nyttet flest dager.

3.2. Familie og husholdningstype

Grupperingene på familie og husholdningstype refererer seg til tellingstidspunktet den 1. november 1980.

Familie

Til én og samme familie er regnet:

1. Ektepar og eventuelle ugifte barn registrert bosatt i samme privatbolig, aldershjem, pleiehjem, e.l.

2. Far/mor med ugifte barn registrert bosatt i samme privatbolig, aldershjem, pleiehjem, pensjonat, hotell e.l.

3. Hver enkelt person som ikke hører inn under noen av de to gruppene som er spesifisert ovenfor (bl.a. personer uten fast bopel). Disse personene danner således hver for seg egen familie (familie med én person).

I familier med ektepar er også tatt med eventuelle ugifte barn av bare den ene ektefellen og ugifte adoptivbarn og stebarn, men ikke fosterbarn.

Av reglene som er nevnt foran går det fram at personer (f.eks. ektefeller) som ikke var registrert bosatt i samme privatbolig, aldershjem, pleiehjem, e.l., aldri er gruppert under samme familie. Videre går det fram at gifte, separerte, skilte, enker og enkemenn ikke i noen tilfelle er regnet til samme familie som foreldrene. Når f.eks. et ektepar bor sammen med en skilt datter, danner ektefellene egen familie og datteren egen familie. Ellers kan nevnes at ugifte søsken som har felles bolig, der ingen av foreldrene er bosatt, hver for seg er regnet som særskilt familie.

Husholdningstype

Det er skilt mellom to husholdningstyper, nemlig privathusholdning og felleleshusholdning.

Gruppen "Privathusholdning" omfatter personer som var registrert som bosatt i privat bolig. Denne husholdningstypen er videre splittet opp etter tallet på familier i husholdningen. Som husholdningsenhet er her regnet bolighusholdning. Denne omfatter alle bosatte i samme bolig. Av dette følger at antall privathusholdninger er det samme som antall boliger i tellingen.

Til felleshusholdning er regnet forpleide som var registrert bosatt i aldershjem, barnehjem, pleiehjem e.l.

Betjeningspersonale bosatt ved felleshusholdninger er alltid gruppert under privathusholdning. Det samme gjelder militært personell som var bosatt i militærforlegning.

### 3.3. Boligkjennemerker

Boligkjennemerkene refererer seg til den boligen der den enkelte var registrert bosatt 1. november 1980.

#### Bolig (leilighet mv.)

Med leilighet menes f.eks. rekkehusleilighet, leilighet i tomannsbolig, leilighet i leiegård, blokkleilighet, hybelleilighet og hybel med egen inngang. Enebolig regnes også som leilighet.

Hybler uten egen inngang er som hovedregel ikke regnet som egen leilighet.

I hybelbygg er imidlertid hver enkelt hybel alltid regnet som leilighet. Dette gjelder også når flere hybler har felles gang, hall, bad og/eller kjøkken.

Videre er hybler for sykepleiere, legeboliger og rom som disponeres av privathusholdninger i sykehus, militærforlegninger eller felleshusholdninger, alltid regnet som egne leiligheter.

Til en bolig er som hovedregel regnet rom som er bygd (eller ombygd) til bruk for én eller flere personer med fellesskap i kost og losji, og hvor det er adkomst til rommene (rommet) uten at en må gå gjennom en annen bolig.

En bolig vil derfor som regel falle sammen med begrepet leilighet.

I enkelte tilfelle vil en bolig omfatte mer enn én leilighet. Dersom f.eks. ugifte barn bor i egen leilighet (hybel med egen inngang e.l.), men på samme adresse som foreldrene, er som hovedregel barna regnet å høre til samme bolig som foreldrene. I dette tilfelle utgjøres boligen av leiligheten som foreldrene bor i og leiligheten barna bor i. Bare dersom barna er registrert som egen familie i folkeregisteret, er leilighetene regnet som særskilte boliger.

Hybler uten egen inngang som ikke ligger i hybelbygg, institusjon e.l. og som bebos av personer som er registrert i folkeregisteret på vedkommende adresse, er alltid regnet til samme bolig som hovedleiligheten.

Med privatbolig er ment boliger som ikke er bebodd av forpleide i aldershjem, barnehjem og andre felleshusholdninger. Boliger for ansatte (f.eks. sykepleiere) ved institusjoner er således regnet som privatboliger. Det samme gjelder boliger for befal mv. i militærforlegninger.

Det er ikke innhentet oppgaver for boliger som ikke er privatboliger.

I tabellene er "privatboligene" for enkelthets skyld kalt "boliger".

#### Rom

Oppgavene over tall på rom refererer seg til boliger som er med i tellingen, og omfatter beboelsesrom på 6 m<sup>2</sup> eller mer, og som kan nyttes året rundt. Kjøkken, bad, entré, hall, alkove, hems, trimrom, vaskerom og rom som bare nyttes til næringsvirksomhet (f.eks. kontor) er ikke med.

I 1980-tellingen er det ikke innhentet spesifiserte oppgaver over antall rom i boliger med "mer enn 8 rom", slik som det ble gjort i tellingen i 1970.

I oppgavene for "rom i alt" er tallene for antall rom i boliger med mer enn 8 rom derfor beregnet. For hver enkelt kommune er det laget gjennomsnittstall fra 1970-tellingen, (dvs. gjennomsnittlig antall rom i boliger med mer enn 8 rom). Dette gjennomsnittstallet er brukt for å fastlegge antall rom for boliger med mer enn 8 rom i 1980-tellingen.



Areal

Med boligens areal er ment nettoareal. I tillegg til beboelsesrom på 6 m<sup>2</sup> eller mer er også tatt med kjøkken, bad, entré, hall o.l.

Rom som er felles for to eller flere boliger, f.eks. felles gang, hall, bad e.l., er ikke regnet med i arealet.

Eie-/leieform

Som eiere er også regnet personer som eier aksje eller andel som gir boret.

Med "vanlig leiekontrakt" menes at vedkommende leier en bolig av en eier etter de regler og avtaler som følger av husleieloven. Vanlig leieforhold uten skriftlig kontrakt er også regnet med her.

Kjøkken

Med kjøkken menes i tellingen en del av boligen som er avgrenset fra andre deler av den, og hvor det er installert utstyr til matlaging for beboerne. Kjøkkenet kan være et eget rom, men trenger ikke være det.

Dersom flere boliger har felles kjøkken, f.eks. hybler i et hybelbygg, er alle boligene regnet å være uten kjøkken.

I størrelsen på kjøkkenet er også medregnet gulvplass til benker, skap o.l.

Viktigste kilde til oppvarming

Dersom to eller flere kilder er like viktige for boligens oppvarming, er begge (alle) disse regnet med.

Husholdningen disponerer bil

Med å disponere bil menes i tellingen å eie/leie bil eller å ha mulighet til privat bruk av f.eks. firmabil.

Stasjonsvogn og varevogn er regnet som personbil bare dersom den brukes også til privatkjøring.

Hustype

Som hus er som hovedregel regnet bygninger som fra kjeller til loft er atskilt fra andre bygninger.

Hver enkelt blokk er derimot regnet som ett hus, selv om det fra kjeller til loft er skillevegg(er) uten gjennomgang i blokken.

I rekkehus er hele rekken av boliger regnet som ett hus.

Som frittliggende enebolig er regnet enebolig med minst en halv meters avstand til nærmeste hus.

Som hustype "enebolig" er også regnet frittliggende eneboliger som inneholder en hybelleilighet, og/eller der ett eller flere rom er brukt som hybel.

Rekkehus er hus med leiligheter som har minst én vegg eller en del av en vegg felles med en annen leilighet. Hus i kjede er hus som er forbundet med et annet hus med garasje, carport, svalgang o.l. Terrassehus er hus med leiligheter som er bygd sammen i en bakkeskråning, og der flere av leilighetene har hele eller deler av taket til leiligheten under som terrasse.

Horisontalt delt tomannsbolig er hus med to vanlige leiligheter (som kan ha ulik størrelse) og hvor den ene leiligheten ligger i en etasje over den annen.

Annet boligbygg med mindre enn 3 etasjer omfatter også eneboliger med mindre enn en halv meters avstand mellom husene.

Gruppen "forretningsbygg mv." omfatter hus hvor halvparten eller mindre av golvarealet nyttes til privatbolig.

Som bygg for felleleshusholdning er regnet hus hvor det for bosatte og/eller midlertidig tilstedeværende er organisert felleleshusholdning.

Oppgaver over tall på boliger, rom og bosatte i bygg for felleleshusholdning omfatter bare privatboliger, rom og bosatte i disse boligene.

Byggeår

Med byggeår menes det året da minst halvparten av boligene i huset var ferdig til innflytting. Hus som er ombygd, er gruppert etter opprinnelig byggeår.

Gjennomsnittstall

Bosatte pr. bolig er lik tallet på bosatte i privatboliger dividert med tallet på privatboliger.

Rom pr. bolig er lik tallet på rom (kjøkken ikke medregnet) i privatboliger dividert med tallet på disse boligene.

Bosatte pr. rom er lik tallet på bosatte i privatboliger dividert med tallet på rom (kjøkken er ikke medregnet) i privatboliger.

3.4. Inndelingen i grunnkretser

Grunnkretsinnndelingen til bruk i folketellingen er foretatt av Byrået i samarbeid med kommunene og brukere av statistikk på regionalt nivå.

Følgende kriterier er lagt til grunn for utarbeidingen av grunnkretsene:

1. Utgangspunktet for grunnkretsinnndelingen er som regel inndelingen i folketellingskretser i 1970. Dersom inndelingen fra 1970 er endret, er det lagt vekt på at grupper av grunnkretser kan sammenliknes med en eller flere tidligere folketellingskretser.
2. Grunnkretsene er utformet slik at de kan være stabile over en rimelig tidsperiode.
3. Grunnkretsene skal bestå av et sammenhengende geografisk område.
4. Grunnkretsene bør være mest mulig ensartet når det gjelder natur- og næringsgrunnlag, kommunikasjonsforhold og bygningsmessig struktur.
5. Folketall og areal bør ikke variere for sterkt. Folketallet kan variere fra under 100 i sterkt spredtbygde strøk til over 1 000 i de tette utbygde byområdene.

Fordi grunnkretsinnndelingen skal være mest mulig stabil, er den ikke knyttet sammen med en avgrensning av tettbygde strøk, da disse grensene stadig må endres.

Tettstedsavgrensningen er ført videre uavhengig av grunnkretsinnndelingen. Retningslinjene for tettstedsavgrensningen følger i store trekk den som ble praktisert i 1960 og 1970. Hovedkriteriet ved avgrensningen av tettsted er at avstanden mellom husene i en husklynge ikke skal være over 50 meter, men det er tillatt skjønsmessige avvik for områder som ikke kan eller skal bebygges som f.eks. lagerplasser, idrettsanlegg, parker o.l. Området må ha minst 200 bosatte på tellingstidspunktet.

Det er ikke stilt noe krav om at grensene for grunnkretsene skal falle sammen med grensene for kirkesogn, skole- eller valgkretser.

Opgaver over grunnkretser grupperes også til delområder (bydeler/bygdelag). Disse delområdene består vanligvis av 1 000-3 000 personer i spredtbygde strøk og 3 000-5 000 personer i tettbygde strøk. Et delområde kan f.eks. være et område som sogner til et lokalt sentrum i en kommune.

En oversikt som viser forholdet mellom grunnkretser i 1980 og tellingskretser i 1970, er vist i vedlegg 1.

Kart som viser omfanget av grunnkretsene og tettstedsavgrensningene som det blir gitt resultater for i dette heftet, er vist i vedleggene 2 og 3.

For en nærmere orientering om grunnkretsene mv. vises til heften "Grunnkretser og tettsteder. Dokumentasjon 1980".

4. BRUK AV TABELLENE

Dette heftet inneholder tabeller for den enkelte kommune. Tabellene i kommuneheftene er inndelt i seks hovedgrupper.

Tabellene 1-3 gir resultater for enkelte demografiske kjennetegn.

Tabellene 4-10 gir hovedresultater for utdanning, yrke, næring, arbeidstid mv. Tabellene 4-7 refererer seg til de siste 12 månedene før tellingstidspunktet. Tabellene 8-10 gir oppgaver for kjennemerker som knytter seg til siste uka før tellingstidspunktet.

Tabellene 11-18 gir resultater for boligdelen av tellingen.

Tabellene 19-21 gir resultater for familier og privathusholdninger.

Tabellene 22-24 gir hovedresultater for befolkning, yrkesaktivitet og boliger på grunnkrets.

## 5. MÆRKNADER TIL TABELLENE

Tabell 1:

I tabell 1 har en generelt tatt sikte på å gi tall tilbake til 1801 etter kommuneinndelingen i 1980. Over et så langt tidsrom har det imidlertid skjedd så mange endringer i kommuneinndelingen at det for de fleste kommuner er vanskelig å gi en sammenliknbar tallserie for hele perioden. For de folketellingene hvor det ikke har vært mulig å gi eksakte folketall, inneholder tabellen tall som er beregnet av Norsk Samfunnsvitenskapelig Datatjeneste. Disse tallene er framkommet ved at folketallene for tidligere år er justert på basis av antall personer som blir overført fra en kommune til en annen ved grensereguleringer. Det henvises til NSD for nærmere dokumentasjon.

I 1905 ble Nes herred delt i to herreder - Nes og Flå.

I tabell 1 gjelder tallene for 1855 - 1900 Nes sogn i Nes herred.

1)

TABELL 1. FOLKEMENGDEN VED FOLKETELLINGENE 1801 - 1980

ÅR	FOLKE- MENGDE	ÅR	FOLKE- MENGDE	ÅR	FOLKE- MENGDE	ÅR	FOLKE- MENGDE	ÅR	FOLKE- MENGDE	ÅR	FOLKE- MENGDE
1801 ..	(1620)	1835 ..	(2234)	1865 ..	2788	1900 ..	2223	1930 ..	2612	1960 ..	2940
1815 ..	(1619)	1845 ..	(2431)	1875 ..	2556	1910 ..	2264	1946 ..	2728	1970 ..	3086
1825 ..	(1939)	1855 ..	2758	1890 ..	2331	1920 ..	2404	1950 ..	2828	1980 ..	3377

1) TALLENE I PARENTES ER BEREGNEDE TALL FRA NORSK SAMFUNNSVITENSKAPELIG DATATJENESTE. SE ELLERS MERKNADER TIL TABELL 1 PÅ SIDE 18.

TABELL 2. FOLKEMENGDEN ETTER KJØNN, EKTESKAPELIG STATUS OG ALDER. 1/11 1980

ALDER	I ALT	MENN					KVINNER				
		I ALT	UGIFTE	GIFTE	SEPARERTE		I ALT	UGIFTE	GIFTE	ENKER	SEPARERTE OG SKILTE
					ENKEMENN	OG SKILTE					
I ALT .....	3377	1679	770	830	53	26	1698	655	833	182	28
0- 6 ÅR .	276	155	155	-	-	-	121	121	-	-	-
7-15 " .	510	254	254	-	-	-	256	256	-	-	-
16-19 " .	208	110	110	-	-	-	98	95	3	-	-
20-24 " .	225	115	101	14	-	-	110	68	41	-	1
25-29 " .	222	124	51	70	-	3	98	19	76	-	3
30-39 " .	429	200	21	166	2	11	229	18	197	3	11
40-49 " .	328	163	13	146	-	9	160	9	137	9	5
50-59 " .	390	196	25	165	3	3	194	15	165	12	2
60-66 " .	256	131	20	106	5	-	125	13	92	16	4
67-69 " .	122	60	7	50	3	-	62	5	39	17	1
70-79 " .	266	105	4	84	17	-	161	24	74	62	1
80 ÅR OG OVER .....	145	61	9	29	23	-	84	12	9	63	-

TABELL 3. FOLKEMENGDEN ETTER TRUSSAMFUNN/VIKTIGSTE KILDE TIL LIVSOPPHOLD, KJØNN OG ALDER. 1/11 1980

KJØNN OG ALDER	I ALT	TRUSSAMFUNN				VIKTIGSTE KILDE TIL LIVSOPPHOLD					
		DEN NORSKE KIRKE	TRGS- SAMFUNN UTENFOR DEN NORSKE KIRKE	IKKE TIL- SLUTTET NOE TROS- SAMFUNN	UOPP- GITT TROS- SAMFUNN	INNTekt AV EGET ELLER ANDRE PERSONERS ARBEID	PENSJON/ TRYGD	STIPEND, LÅN, FORMUE E.L.	VERNE- PLIKTS-/ SIVIL- TJENESTE	UOPPGITT KILDE TIL LIVSOPP- HOLD	
I ALT .....	3377	3062	135	55	125	2463	634	66	23	191	
MENN .....	1679	1526	62	35	56	1289	269	38	23	60	
0- 6 ÅR	155	141	6	-	8	155	-	-	-	-	
7-15 "	254	217	9	-	28	254	-	-	-	-	
16-19 "	110	104	5	1	-	93	2	5	1	9	
20-24 "	115	105	2	6	2	74	1	16	20	4	
25-29 "	124	114	5	3	2	106	1	13	1	3	
30-39 "	200	177	9	9	5	192	2	2	-	4	
40-49 "	168	151	10	6	1	148	9	1	-	10	
50-59 "	196	183	3	5	5	159	19	-	1	17	
60-66 "	131	128	1	1	1	95	28	-	-	8	
67-69 "	60	56	3	1	-	11	46	1	-	2	
70-79 "	105	92	7	2	4	2	101	-	-	2	
80 ÅR OG OVER ...	61	58	2	1	-	-	60	-	-	1	
KVINNER ..	1698	1536	73	20	69	1174	365	28	-	131	
0- 6 ÅR	121	107	3	2	9	121	-	-	-	-	
7-15 "	256	215	8	-	33	256	-	-	-	-	
16-19 "	98	85	6	2	5	78	-	8	-	12	
20-24 "	110	102	4	4	-	87	4	12	-	7	
25-29 "	98	91	1	2	4	84	2	4	-	8	
30-39 "	229	212	12	3	2	204	8	2	-	15	
40-49 "	160	145	11	1	3	133	8	1	-	18	
50-59 "	194	182	7	2	3	140	16	1	-	37	
60-66 "	125	114	5	2	4	63	43	-	-	19	
67-69 "	62	58	2	-	2	5	52	-	-	5	
70-79 "	161	147	10	1	3	3	151	-	-	7	
80 ÅR OG OVER ...	84	78	4	1	1	-	81	-	-	3	

TABELL 4. PERSONER 16-66 ÅR ETTER YRKESAKTIVITET, ARBEIDSTID, KJØNN OG HØYESTE UTDANNING. 1/11 79 - 31/10 80

KJØNN OG HØYESTE UTDANNING	IKKE YRKESAKTIVE				YRKESAKTIVE						UOPP- GITT ARB.- TID
	I ALT		AV DETTE GIFTE	I ALT	100-499 TIMER		500-999 TIMER		1 000 TIMER OG OVER		
	I ALT				I ALT	AV DETTE GIFTE	I ALT	AV DETTE GIFTE	I ALT	AV DETTE GIFTE	
I ALT .....	2058	379	251	1679	262	119	207	137	1111	807	95
MENN I ALT .....	1044	84	31	960	78	13	53	15	774	571	55
BARNESKOLENIVÅ, 1-6 ÅR .....	-	-	-	-	-	-	-	-	-	-	-
UNGDOMSSKOLENIVÅ, 7-9 ÅR, I ALT .	571	54	22	517	42	11	21	9	418	341	36
FOLKESKOLEUTDANNING .....	253	32	14	221	9	6	13	7	181	157	18
9-ÅRIG UNGDOMSSKOLE .....	93	13	1	80	27	-	5	1	47	16	1
UNGDOMSSKOLENIVÅ ELLERS .....	225	9	7	216	6	5	3	1	190	168	17
GYMNASNIVÅ I, 10 ÅR, I ALT .....	223	12	3	211	11	-	13	3	174	106	13
ALLMENT FAGFELT .....	74	4	1	70	3	-	2	-	60	43	5
INDUSTRI, HÅNDVERK OG TEKNIKK .	82	6	-	76	6	-	6	1	60	28	4
SAMFERDSEL .....	13	1	1	12	-	-	-	-	12	10	-
HELSEVERN .....	-	-	-	-	-	-	-	-	-	-	-
JORDBRUK, SKOGBRUK OG FISKE ...	30	-	-	30	-	-	3	-	24	18	3
TJENESTEYTING OG FORSVAR .....	8	1	1	7	-	-	1	1	5	3	1
GYMNASNIVÅ I ELLERS .....	16	-	-	16	2	-	1	1	13	4	-
GYMNASNIVÅ II, 11-12 ÅR, I ALT ..	150	8	2	142	13	-	10	1	115	71	4
ALLMENT FAGFELT .....	39	2	-	37	3	-	5	-	29	13	-
ADMINISTRASJON OG ØKONOMI .....	16	2	-	14	1	-	1	-	12	8	-
INDUSTRI, HÅNDVERK OG TEKNIKK .	63	2	1	61	5	-	3	1	51	34	2
SAMFERDSEL .....	5	1	-	4	-	-	-	-	3	2	1
HELSEVERN .....	-	-	-	-	-	-	-	-	-	-	-
JORDBRUK, SKOGBRUK OG FISKE ...	16	-	-	16	3	-	1	-	11	7	1
TJENESTEYTING OG FORSVAR .....	5	1	1	4	-	-	-	-	4	3	-
GYMNASNIVÅ II ELLERS .....	6	-	-	6	1	-	-	-	5	4	-
UNIVERSITETS- OG HØGSKOLENIVÅ I, 13-14 ÅR I ALT .....	54	4	4	50	7	-	7	2	35	25	1
UNDERVISNING .....	13	2	2	11	1	-	1	-	9	9	-
ADMINISTRASJON, ØKONOMI, SAMFUNNSVITENSKAP OG JUS .....	5	-	-	5	:	:	:	:	:	:	:
NATURVITENSKAP OG TEKNIKK .....	21	1	1	20	1	-	2	1	16	9	1
HELSEVERN .....	3	1	1	2	:	:	:	:	:	:	:
UNIV.- OG HØGSKOLENIVÅ I ELLERS	12	-	-	12	5	-	3	-	4	1	-
UNIV.- OG HØGSKOLENIVÅ II, III OG FORSKERNIVÅ, OVER 14 ÅR, I ALT ..	39	4	-	35	5	2	2	-	28	25	-
UNDERVISNING .....	18	2	-	16	4	2	-	-	12	11	-
ADMINISTRASJON, ØKONOMI, SAMFUNNSVITENSKAP OG JUS .....	3	-	-	3	-	-	-	-	3	2	-
NATURVITENSKAP OG TEKNIKK .....	5	-	-	5	1	-	-	-	4	3	-
UNIV.- OG HØGSKOLENIVÅ II, III OG FORSKERNIVÅ ELLERS .....	13	2	-	11	-	-	2	-	9	9	-
UOPPGITT, INGEN UTDANNING OG UTDANNING PÅ FØRSKOLENIVÅ .....	7	2	-	5	-	-	-	-	4	3	1
KVINNER I ALT .....	1014	295	220	719	184	106	154	122	337	236	44
BARNESKOLENIVÅ, 1-6 ÅR .....	-	-	-	-	-	-	-	-	-	-	-
UNGDOMSSKOLENIVÅ, 7-9 ÅR, I ALT .	594	202	153	392	105	66	87	74	169	129	31
FOLKESKOLEUTDANNING .....	227	79	66	148	38	30	33	28	63	53	14
9-ÅRIG UNGDOMSSKOLE .....	80	25	9	55	29	3	6	4	17	4	3
UNGDOMSSKOLENIVÅ ELLERS .....	287	98	78	189	38	33	48	42	89	72	14
GYMNASNIVÅ I, 10 ÅR, I ALT .....	242	54	43	188	48	27	36	26	96	66	8
ALLMENT FAGFELT .....	133	33	29	100	20	15	21	17	57	45	2
INDUSTRI, HÅNDVERK OG TEKNIKK .	12	-	-	12	4	1	-	-	7	5	1
SAMFERDSEL .....	6	:	:	:	:	:	:	:	:	:	:
HELSEVERN .....	9	1	1	8	3	3	1	1	3	2	1
JORDBRUK, SKOGBRUK OG FISKE ...	1	:	:	:	:	:	:	:	:	:	:
TJENESTEYTING OG FORSVAR .....	51	11	9	40	13	6	8	5	16	6	3
GYMNASNIVÅ I ELLERS .....	30	8	4	22	7	1	6	3	9	5	-
GYMNASNIVÅ II, 11-12 ÅR, I ALT ..	101	23	15	78	25	12	16	10	33	18	4
ALLMENT FAGFELT .....	49	12	7	37	15	4	9	5	11	4	2
ADMINISTRASJON OG ØKONOMI .....	19	3	2	16	3	1	-	-	12	5	-
INDUSTRI, HÅNDVERK OG TEKNIKK .	5	2	2	3	-	-	1	1	2	2	-
SAMFERDSEL .....	1	:	:	:	:	:	:	:	:	:	:
HELSEVERN .....	19	4	4	15	3	3	4	4	6	6	2
JORDBRUK, SKOGBRUK OG FISKE ...	2	:	:	:	:	:	:	:	:	:	:
TJENESTEYTING OG FORSVAR .....	2	:	:	:	:	:	:	:	:	:	:
GYMNASNIVÅ II ELLERS .....	4	-	-	4	3	3	1	-	-	-	-
UNIVERSITETS- OG HØGSKOLENIVÅ I, 13-14 ÅR, I ALT .....	48	11	7	37	2	-	10	8	24	16	1
UNDERVISNING .....	20	2	2	18	-	-	5	5	12	9	1
ADMINISTRASJON, ØKONOMI, SAMFUNNSVITENSKAP OG JUS .....	6	:	:	:	:	:	:	:	:	:	:
NATURVITENSKAP OG TEKNIKK .....	1	:	:	:	:	:	:	:	:	:	:
HELSEVERN .....	12	3	3	9	-	-	3	3	6	4	-
UNIV.- OG HØGSKOLENIVÅ I ELLERS	9	4	-	5	1	-	2	-	2	-	-
UNIV.- OG HØGSKOLENIVÅ II, III OG FORSKERNIVÅ, OVER 14 ÅR, I ALT ..	21	1	-	20	3	1	4	4	13	6	-
UNDERVISNING .....	17	1	-	16	2	1	4	4	10	5	-
ADMINISTRASJON, ØKONOMI, SAMFUNNSVITENSKAP OG JUS .....	-	-	-	-	-	-	-	-	-	-	-
NATURVITENSKAP OG TEKNIKK .....	1	:	:	:	:	:	:	:	:	:	:
UNIV.- OG HØGSKOLENIVÅ II, III OG FORSKERNIVÅ ELLERS .....	3	:	:	:	:	:	:	:	:	:	:
UOPPGITT, INGEN UTDANNING OG UTDANNING PÅ FØRSKOLENIVÅ .....	8	4	2	4	1	-	1	-	2	1	-

TABELL 5. PERSONER 16 ÅR OG OVER, ETTER YRKESAKTIVITET, ARBEIDSTID, KJØNN OG ALDER. 1/11 79 - 31/10 80

KJØNN OG ALDER	I ALT	IKKE YRKES- AKTIVE	YRKESAKTIVE						PRO- SENT YRKES- AKTIVE	
			I ALT	ARBEIDSTID. TIMER						UOPP- GITT
				100- 499	500- 999	1 000- 1 299	1 300 OG OVER			
I ALT .....	2591	845	1746	278	218	168	970	112	67,4	
MENN I ALT .....	1270	260	1010	91	60	55	742	62	79,5	
16-19 ÅR .....	110	19	91	45	15	10	19	2	82,7	
AV DETTE GIFTE .....	-	-	-	-	-	-	-	-	-	
20-24 ÅR .....	115	8	107	9	9	6	78	5	93,0	
AV DETTE GIFTE .....	14	1	13	-	-	1	10	2	92,9	
25-29 ÅR .....	124	4	120	9	4	5	98	4	96,8	
AV DETTE GIFTE .....	70	1	69	2	2	3	61	1	98,6	
30-39 ÅR .....	200	3	197	3	7	5	170	12	98,5	
AV DETTE GIFTE .....	166	2	164	1	4	4	146	9	98,8	
40-49 ÅR .....	168	9	159	3	4	5	136	11	94,6	
AV DETTE GIFTE .....	146	3	143	2	2	4	125	10	97,9	
50-59 ÅR .....	196	14	182	3	6	12	150	11	92,9	
AV DETTE GIFTE .....	165	6	159	2	4	11	135	7	96,4	
60-66 ÅR .....	131	27	104	6	8	5	75	10	79,4	
67-69 ÅR .....	60	33	27	4	2	5	12	4	45,0	
70 ÅR OG OVER .....	166	143	23	9	5	2	4	3	13,9	
KVINNER I ALT .....	1321	585	736	187	158	113	228	50	55,7	
16-19 ÅR .....	98	24	74	48	10	5	7	4	75,5	
AV DETTE GIFTE .....	3	2	1	:	:	:	:	3	33,3	
20-24 ÅR .....	110	26	84	26	11	11	33	3	76,4	
AV DETTE GIFTE .....	41	15	26	11	2	2	11	-	63,4	
25-29 ÅR .....	98	27	71	12	16	10	30	3	72,4	
AV DETTE GIFTE .....	76	21	55	11	16	6	19	3	72,4	
30-39 ÅR .....	229	55	174	35	43	35	52	9	76,0	
AV DETTE GIFTE .....	197	51	146	33	39	31	37	6	74,1	
40-49 ÅR .....	160	34	126	27	27	25	39	8	78,8	
AV DETTE GIFTE .....	137	28	109	21	25	24	32	7	79,6	
50-59 ÅR .....	194	52	142	25	37	21	48	11	73,2	
AV DETTE GIFTE .....	165	47	118	22	32	17	41	6	71,5	
60-66 ÅR .....	125	77	48	11	10	6	15	6	38,4	
67-69 ÅR .....	62	52	10	2	2	-	3	3	16,1	
70 ÅR OG OVER .....	245	238	7	1	2	-	1	3	2,9	

TABELL 6. YRKESAKTIVE 16 ÅR OG OVER, ETTER ALDER OG NÆRING. 1/11 79 - 31/10 80

NÆRING	I ALT	ALDER. ÅR										PROSENT AV DE YRKES- AKTIVE
		16-19 20-24 25-29 30-39 40-49 50-59 60-66 67-69 70 OG OVER										
		16-19	20-24	25-29	30-39	40-49	50-59	60-66	67-69	70 OG OVER		
I ALT .....	1746	165	191	191	371	285	324	152	37	30	100,0	
JORDBRUK .....	221	4	12	17	36	33	56	36	20	7	12,7	
SKOGBRUK .....	29	3	2	3	3	1	11	2	2	2	1,7	
FISKE OG FANGST .....	-	-	-	-	-	-	-	-	-	-	-	
BERGVERKSDRIFT .....	5	1	-	-	2	1	-	1	-	-	0,3	
INDUSTRI I ALT .....	301	47	37	29	62	52	51	17	3	3	17,2	
PRODUKSJON AV NÆRINGSMIDLER, DRIKKEVARER OG TOBAKKSVARER .....	23	3	5	3	2	7	1	1	1	-	-	
PRODUKSJON AV TEKSTILVARER, BEKLEDNINGSVARER, LÆR OG LÆRVARER ..	38	1	2	3	13	4	12	3	-	-	-	
PRODUKSJON AV TREVARER .....	39	5	4	3	2	8	10	4	2	1	-	
TREFOREDLING, GRAFISK PRODUKSJON OG FORLAGSVIRKSOMHET .....	4	1	-	1	2	-	-	-	-	-	-	
PROD. AV KJEMISKE PROD., MINERAL- OLJE-, KULL-, GUMMI- OG PLASTPROD. .	3	2	1	-	-	-	-	-	-	-	-	
PRODUKSJON AV MINERALSKE PRODUKTER .	4	-	-	-	2	-	1	1	-	-	-	
PRODUKSJON AV METALLER .....	-	-	-	-	-	-	-	-	-	-	-	
PRODUKSJON AV VEKSTEDPRODUKTER ....	190	35	25	19	41	33	27	8	-	2	-	
INDUSTRIPRODUKSJON ELLERS .....	-	-	-	-	-	-	-	-	-	-	-	
KRAFT- OG VANNFORSYNING .....	39	2	4	6	6	8	8	5	-	-	2,2	
BYGGE- OG ANLEGGSVIRKSOMHET .....	222	17	21	29	44	35	44	25	3	4	12,7	
VAREHANDEL .....	270	40	25	28	72	39	46	15	2	3	15,5	
HOTELL- OG RESTAURANTDRIFT .....	97	20	14	10	24	14	5	9	1	-	5,6	
LANDTRANSPORT .....	66	3	4	5	16	9	23	5	1	-	3,8	
SJØTRANSPORT .....	5	-	1	2	2	-	-	-	-	-	0,3	
TRANSPORT ELLERS, LAGRING, POST OG TELEKOMMUNIKASJONER .....	54	6	7	8	8	11	11	1	-	2	3,1	
BANK- OG FINANSIERINGSVIRKSOMHET .....	20	-	1	4	6	6	1	1	1	-	1,1	
FORSIKKINGSVIRKSOMHET, EIENDOMSDRIFT OG FORRETN.MESSIG TJENESTEYTING .....	23	1	4	4	5	4	1	2	-	2	1,3	
OFFENTLIG ADMINISTRASJON, FORSVAR, POLITI OG RETTSVESEN .....	86	4	30	14	10	10	11	4	-	3	4,9	
RENOVASJON OG REINGJØRING .....	3	1	-	-	1	-	1	-	-	-	0,2	
UNDERVISNING OG FØRSKNINGSVIRKSOMHET .	101	1	5	13	33	28	14	7	-	-	5,8	
HELSE- OG ANDRE SOSIALTJENESTER .....	119	6	17	12	27	23	20	11	2	1	6,8	
KULTURELL TJ.YTING, UNDERH. OG SPORT .	6	-	2	1	-	1	-	2	-	-	0,3	
PERSONLIG TJENESTEYTING .....	62	5	5	5	12	9	16	6	1	3	3,6	
UOPPGITT NÆRING .....	17	4	-	1	2	1	5	3	1	-	1,0	

TABELL 7. YRKESAKTIVE 16 ÅR OG OVER, ETTER KJØNN, ARBEIDSTID OG NÆRING/YRKESFELT. 1/11 79 - 31/10 80

	MENN						KVINNER				
	I ALT	I ALT	100-	500-	1 000	UOPP- GITT ARB.- TID	I ALT	100-	500-	1 000	UOPP- GITT ARB.- TID
			499	999	TIMER			TIMER	TIMER	499	
I ALT .....	1746	1010	91	60	797	62	736	187	158	341	50
<b>NÆRING</b>											
JORDBRUK .....	221	135	13	12	89	21	86	16	12	46	12
SKOGBRUK .....	29	28	5	3	15	5	1	:	:	:	:
FISKE OG FANGST .....	-	-	-	-	-	-	-	-	-	-	-
BERGVERKSDRIFT .....	5	4	1	-	3	-	1	:	:	:	:
INDUSTRI I ALT .....	301	195	21	10	154	10	106	25	21	54	6
PRODUKSJON AV NÆRINGSMIDLER, DRIKKEVARER OG TOBAKKSVARER .....	23	14	3	1	10	-	9	1	2	6	-
PRODUKSJON AV TEKSTILVARER, BE- KLEDNINGSVARER, LÆR OG LÆRVARER ..	38	33	-	1	31	1	5	:	:	:	:
PRODUKSJON AV TREVARER .....	39	38	5	-	29	4	1	:	:	:	:
TREFØREDLING, GRAFISK PRODUKSJON OG FØRLAGSVIRKSOMHET .....	4	4	1	-	3	-	-	-	-	-	-
PRODUKSJON AV KJEMISKE PRODUKTER, MINERALOLJE-, KULL-, GUMMI- OG PLASTPRODUKTER .....	3	3	-	-	3	-	-	-	-	-	-
PRODUKSJON AV MINERALSKE PRODUKTER .....	4	4	-	-	4	-	-	-	-	-	-
PRODUKSJON AV METALLER .....	-	-	-	-	-	-	-	-	-	-	-
PRGDUKSJON AV VERKSTEDPRODUKTER . INDUSTRIPRODUKSJON ELLERS .....	190	99	12	8	74	5	91	24	17	44	6
KRAFT- OG VANNFORSYNING .....	39	36	2	4	29	1	3	1	-	1	1
BYGGE- OG ANLEGGSVIRKSOMHET .....	222	214	17	11	175	11	8	3	1	3	1
VAREHANDEL .....	270	104	15	3	84	2	166	51	36	73	6
HOTELL- OG RESTAURANTDRIFT .....	97	24	2	2	19	1	73	23	11	32	7
LANDTRANSPORT .....	66	59	3	2	50	4	7	3	1	1	2
SJØTRANSPORT .....	5	4	-	-	2	2	1	:	:	:	:
TRANSPORT ELLERS, LAGRING, POST OG TELEKOMMUNIKASJONER .....	54	36	2	-	32	2	18	5	3	8	2
BANK- OG FINANSIERINGSVIRKSOMHET ..	20	10	-	-	10	-	10	1	3	6	-
FORSIKRINGSVIRKSOMHET, EIENDOMS- DRIFT OG FØKRETNINGSMESSIG TJENESTEYTING .....	23	14	1	-	12	1	9	-	1	6	2
OFFENTLIG ADMINISTRASJON, FORSVAR, POLITI OG RETTSVESEN .....	86	62	1	5	56	-	24	4	9	10	1
RENOVASJON OG REINGJØRING .....	3	1	:	:	:	:	2	:	:	:	:
UNDERVISNING OG FORSKNINGS- VIRKSOMHET .....	101	33	1	3	29	-	68	9	20	36	3
HELSE- OG ANDRE SOSIALTJENESTER ...	119	13	1	2	9	1	106	32	27	44	3
KULTURELL TJENESTEYTING, UNDERHOLD- NING OG SPORT .....	6	2	:	:	:	:	4	-	2	2	-
PERSONLIG TJENESTEYTING .....	62	26	3	1	21	1	36	11	10	12	3
UOPPGITT NÆRING .....	17	10	3	-	7	-	7	2	1	4	-
<b>YRKESFELT</b>											
TEKNISK, VITENSKAPELIG, HUMANIS- TISK OG KUNSTNERISK ARBEID .....	189	73	3	3	65	2	116	20	28	64	4
ADMINISTRASJONS- OG FORVALTNINGS- ARBEID, BEDRIFTS- OG ORGANISASJONS- LEDELSE I ALT .....	52	47	-	2	42	3	5	-	-	5	-
OFFENTLIG ADMINISTRASJONS- OG FORVALTNINGSARBEID .....	17	16	-	-	16	-	1	:	:	:	:
BEDRIFTS- OG ORGANISASJONSLEDELSE	35	31	-	2	26	3	4	:	:	:	:
KONTORARBEID .....	91	19	-	-	19	-	72	8	17	45	2
HANDELSARBEID .....	177	59	12	-	46	1	118	33	27	55	3
JORDBRUKS-, SKOGBRUKS- OG FISKEARBEID .....	209	153	16	13	106	18	56	9	9	33	5
GRUVE- OG SPRENGNINGSARBEID M.M. ..	5	5	1	-	3	1	-	-	-	-	-
TRANSPORT OG KOMMUNIKASJONSARBEID .	105	87	5	3	73	6	18	8	1	7	2
INDUSTRI-, BYGGE- OG ANLEGG- ARBEID I ALT .....	514	429	37	25	356	11	85	21	18	43	3
JERN- OG METALLVAREARBEID .....	82	74	7	6	59	2	8	2	2	3	1
ELEKTROARBEID .....	149	90	6	5	76	3	59	15	14	29	1
TREARBEID .....	90	89	8	4	73	4	1	:	:	:	:
NÆRINGSMIDDELARBEID .....	11	10	-	-	10	-	1	:	:	:	:
MASKIN- OG MOTORDRIFT .....	37	37	2	3	32	-	-	-	-	-	-
LASTE-, LUSSE- OG LAGERARBEID ...	17	16	4	1	11	-	1	:	:	:	:
INDUSTRI-, BYGGE- OG ANLEGG SARBEID ELLERS .....	128	113	10	6	95	2	15	3	2	9	1
SERVICEARBEID .....	227	32	4	5	22	1	195	62	52	67	14
MILITÆR ARBEID, UOPPGITT ELLER IKKE IDENTIFISERBART YRKE .....	177	106	13	9	65	19	71	26	6	22	17

TABELL 8. YRKESAKTIVE 16 ÅR OG OVER I ARBEID I UKA 25/10 - 31/10 1980, ETTER KJØNN, ARBEIDSTID I UKA OG NÆRING/YRKESFELT

I ALT	MENN						KVINNER				
	I ALT	1-19 TIMER	20-29 TIMER	30 TIMER OG OVER	UOPP- GITT	I ALT	1-19 TIMER	20-29 TIMER	30 TIMER OG OVER	UOPP- GITT	
I ALT	1375	799	31	34	714	20	576	174	153	227	22
<b>NÆRING</b>											
JORDBUK	150	89	6	9	74	-	61	14	9	34	4
SKOGBRUK	16	16	1	3	12	-	-	-	-	-	-
FISKE OG FANGST	-	-	-	-	-	-	-	-	-	-	-
BERGVERKSDRIFT	4	3	-	-	3	-	1	:	:	:	:
INDUSTRI I ALT	241	159	3	2	150	4	82	16	24	41	1
PRODUKSJON AV NÆRINGSMIDLER, ØRIKKEVARER OG TØBAKKSVARER	20	11	-	-	11	-	9	2	4	3	-
PRODUKSJON AV TEKSTILVARER, BE- KLEDNINGSVARER, LÆR OG LÆRVARER	36	31	-	-	30	1	5	:	:	:	:
PRODUKSJON AV TREVARER	32	31	2	-	27	2	1	:	:	:	:
TREFØKDELING, GRAFISK PRODUKSJON OG FORLAGSVIRKSOMHET	3	3	-	-	3	-	-	-	-	-	-
PRODUKSJON AV KJEMISKE PRODUK- TEK, MINERALOLJE-, KULL-, GUMMI- OG PLASTPRODUKTER	3	3	-	-	3	-	-	-	-	-	-
PRODUKSJON AV MINERALSKE PRODUKTER	4	4	-	-	4	-	-	-	-	-	-
PRODUKSJON AV METALLER	-	-	-	-	-	-	-	-	-	-	-
PRODUKSJON AV VERKSTEDPRODUKTER INDUSTRIPRODUKSJON ELLERS	143	76	1	2	72	1	67	13	15	38	1
KRAFT- OG VANNFORSYNING	35	32	2	-	29	1	3	1	1	-	1
BYGGE- OG ANLEGGSVIRKSOMHET	177	173	5	4	162	2	4	-	2	2	-
VAREHANDEL	238	80	8	3	68	1	128	39	35	53	1
HOTELL- OG RESTAURANTDRIFT	67	16	1	2	13	-	51	14	9	25	3
LANDTRANSPORT	58	52	2	2	47	1	6	3	1	1	1
SJØTRANSPORT	3	2	:	:	:	:	1	:	:	:	:
TRANSPORT ELLERS, LAGRING, POST OG TELEKOMMUNIKASJONER	45	32	1	1	28	2	13	-	4	8	1
BANK- OG FINANSIERINGSVIRKSOMHET FORSIKRINGSVIRKSOMHET, EIENDOMS- DRIFT OG FORRETNINGSMESSIG	16	8	-	-	7	1	8	2	2	3	1
TJENESTEYTING	18	10	1	-	7	2	8	1	3	4	-
ØFFENTLIG ADMINISTRASJON, FORSVAR, POLITI OG RETTSVESEN	76	55	-	-	52	3	21	8	4	8	1
RENOVASJON OG REINGJØRING	2	-	-	-	-	-	2	:	:	:	:
UNDERVISNING OG FORSKNINGS- VIRKSOMHET	94	32	-	7	25	-	62	19	28	13	2
HELSE- OG ANDRE SOSIALTJENESTER KULTURELL TJENESTEYTING, UNDERHOLD- NING OG SPORT	97	11	-	1	9	1	86	34	23	24	5
PERSONLIG TJENESTEYTING	4	1	:	:	:	:	3	1	2	-	-
UOPPGITT NÆRING	53	21	-	-	20	1	32	20	4	7	1
	11	7	1	-	5	1	4	2	-	2	-
<b>YRKESFELT</b>											
TEKNISK, VITENSKAPELIG, HUMANIS- TISK OG KUNSTNERISK ARBEID	158	65	1	7	54	3	93	23	35	32	3
ADMINISTRASJONS- OG FORVALTNINGS- ARBEID, BEDRIFTS- OG ORGANISASJONS- LEDELSE I ALT	45	41	1	1	38	1	4	1	-	3	-
ØFFENTLIG ADMINISTRASJONS- OG FORVALTNINGSARBEID	15	14	-	-	14	-	1	:	:	:	:
BEDRIFTS- OG ORGANISASJONSLEDELSE KONTORARBEID	30	27	1	1	24	1	3	:	:	:	:
HANDELSARBEID	82	17	-	-	17	-	65	8	29	27	1
JORDBRUKS-, SKOGBRUKS- OG FISKEARBEID	141	44	4	1	39	-	97	34	26	37	-
GRUVE- OG SPRENGNINGSARBEID M.M.	148	105	7	12	86	-	43	11	6	23	3
TRANSPORT OG KOMMUNIKASJONSARBEID INDUSTRI-, BYGGE- OG ANLEGG- ARBEID I ALT	5	5	-	-	5	-	-	-	-	-	-
JERN- OG METALLVAREARBEID	86	72	3	5	62	2	14	3	4	7	-
ELEKTROARBEID	423	360	9	6	336	9	63	11	15	36	1
TREARBEID	71	66	3	1	61	1	5	1	1	3	-
NÆRINGSMIDDELARBEID	126	80	2	1	75	2	46	9	10	26	1
MASKIN- OG MOTORDRIFT	71	71	3	2	64	2	-	-	-	-	-
LASTE-, LOSSE- OG LAGERARBEID INDUSTRI-, BYGGE- OG ANLEGGARBEID ELLERS	11	10	-	-	10	-	1	:	:	:	:
SERVICEARBEID	31	31	-	2	29	-	-	-	-	-	-
MILITÆRT ARBEID, UOPPGITT ELLER IKKE IDENTIFISERBART YRKE	13	12	-	-	12	-	1	:	:	:	:
	100	90	1	-	85	4	10	1	4	5	-
	182	21	-	1	19	1	161	75	31	44	11
	105	69	6	1	58	4	36	8	7	18	3



TABELL 9. YRKESAKTIVE 16 ÅR OG OVER MED FAST OPPMØTEPlass PÅ ARBEID I UKA 25/10 - 31/10 1980, ETTER TALLET PÅ ARBEIDSREISER, REISETID OG YRKESFELT/OPPMØTEPlass

	I ALT	REISETID OG YRKESFELT/OPPMØTEPlass										
		REISTE IKKE	REISTE 1 GANG			REISTE 2-3 GANGER			REISTE 4 GANGER ELLER FLERE			UOPP-GITT TALL PÅ REISER
			REISE-TID UNDER 45 MIN	REISE-TID 45 MIN OG OVER	UOPP-GITT	REISE-TID UNDER 45 MIN	REISE-TID 45 MIN OG OVER	UOPP-GITT	REISE-TID UNDER 45 MIN	REISE-TID 45 MIN OG OVER	UOPP-GITT	
I ALT	1238	26	40	28	4	115	12	3	734	44	18	214
<b>YRKESFELT</b>												
TEKN., VITENSK., HUMANIS-TISK OG KUNSTN. ARBEID ...	151	1	4	3	-	17	3	1	100	2	-	20
OFF. ADM. OG FORVALTN.-ARBEID .....	15	1	-	1	-	1	-	-	12	-	-	-
BEDRIFTS- OG ORG.LEDELSE ..	24	-	-	-	-	-	-	-	16	-	-	8
KONTORARBEID .....	80	-	1	-	1	14	2	-	48	5	-	9
HANDELSARBEID .....	137	1	12	-	-	32	-	-	79	2	2	9
JURDBRUKS-, SKOGBRUKS- OG FISKEARBEID .....	133	1	2	1	-	2	-	-	59	2	8	58
GRUVE OG SPRENGNINGS-ARBEID M.M. ....	2	1	-	1	-	-	-	-	-	-	-	-
TRANSPORT OG KOMMUNIKASJONSARBEID .....	80	4	3	3	-	4	1	1	44	4	-	16
INDUSTRI-, BYGGE- OG ANLEGG SARBEID I ALT .....	368	11	4	17	1	7	6	-	253	22	4	43
JERN- OG METALLV.ARBEID.	62	2	1	4	-	-	-	-	46	3	-	6
ELEKTRUARBEID .....	111	4	1	6	-	2	1	-	72	7	1	17
TREARBEID .....	56	2	1	-	-	2	3	-	37	5	2	4
NÆRINGSMIDDELARBEID ....	11	-	-	-	-	-	-	-	8	1	-	2
MASKIN- OG MOTORDRIFT ..	27	1	-	4	-	1	-	-	13	3	-	5
LASTE-, LØSSE- OG LAGERARBEID .....	13	-	-	-	-	-	1	-	10	-	-	2
INDUSTRI-, BYGGE- OG ANLEGG SARBEID ELLERS ...	88	2	1	3	1	2	1	-	67	3	1	7
SERVICEARBEID .....	173	6	14	2	1	35	-	1	74	4	3	33
MILITÆRT ARBEID, UOPPGITT												
YRKE .....	75	-	-	-	1	3	-	-	49	3	1	18
<b>OPPMØTEPlass OG KJØNN</b>												
INNEN BOSTEDSFYLKET .....	1121	8	40	10	3	114	12	3	719	42	17	153
MENN .....	604	4	10	9	2	14	9	-	433	29	9	85
KVINNER .....	517	4	30	1	1	100	3	3	286	13	8	68
I BOSTEDSKOMMUNEN .....	947	6	39	1	2	101	2	1	615	21	16	143
MENN .....	474	2	9	-	2	10	1	-	352	11	8	79
KVINNER .....	473	4	30	1	-	91	1	1	263	10	8	64
0617 GUL .....	119	1	-	-	-	10	3	1	90	10	1	3
MENN .....	82	1	-	-	-	1	1	-	68	8	1	2
KVINNER .....	37	-	-	-	-	9	2	1	22	2	-	1
0619 ÅL .....	18	-	-	-	-	3	2	1	8	3	-	1
MENN .....	15	-	-	-	-	3	2	-	7	2	-	1
KVINNER .....	3	-	-	-	-	-	1	-	1	1	-	-
0605 RINGERIKE .....	12	1	-	5	-	-	2	-	-	2	-	2
MENN .....	11	1	-	5	-	-	2	-	-	2	-	1
KVINNER .....	1	-	-	-	-	-	-	-	-	-	-	1
0615 FLÅ .....	12	-	1	-	1	-	-	-	6	3	-	1
MENN .....	10	-	1	-	-	-	-	-	6	3	-	-
KVINNER .....	2	-	-	-	1	-	-	-	-	-	-	1
0620 HØL .....	9	-	-	2	-	-	3	-	-	2	-	2
MENN .....	9	-	-	2	-	-	3	-	-	2	-	2
KVINNER .....	-	-	-	-	-	-	-	-	-	-	-	-
0602 DRAMMEN .....	1	-	-	-	-	-	-	-	-	-	-	1
MENN .....	-	-	-	-	-	-	-	-	-	-	-	-
KVINNER .....	1	-	-	-	-	-	-	-	-	-	-	1
ANDRE KOMMUNER I FYLKET.	3	-	-	2	-	-	-	-	-	1	-	-
MENN .....	3	-	-	2	-	-	-	-	-	1	-	-
KVINNER .....	-	-	-	-	-	-	-	-	-	-	-	-
UTENFOR FYLKET .....	37	16	-	17	1	-	-	-	-	-	-	3
MENN .....	31	13	-	16	-	-	-	-	-	-	-	2
KVINNER .....	6	3	-	1	1	-	-	-	-	-	-	1
0301 OSLO .....	11	6	-	3	1	-	-	-	-	-	-	1
MENN .....	6	3	-	3	-	-	-	-	-	-	-	-
KVINNER .....	5	3	-	1	-	-	-	-	-	-	-	1
1421 AURLAND .....	8	1	-	7	-	-	-	-	-	-	-	-
MENN .....	8	1	-	7	-	-	-	-	-	-	-	-
KVINNER .....	-	-	-	-	-	-	-	-	-	-	-	-
0219 BÅRUM .....	2	-	-	1	-	-	-	-	-	-	-	1
MENN .....	2	-	-	1	-	-	-	-	-	-	-	1
KVINNER .....	-	-	-	-	-	-	-	-	-	-	-	-
1134 SULDAL .....	2	2	-	-	-	-	-	-	-	-	-	-
MENN .....	2	2	-	-	-	-	-	-	-	-	-	-
KVINNER .....	-	-	-	-	-	-	-	-	-	-	-	-
ANDRE STEDEK UTENFOR FYLKET												
MENN .....	14	7	-	6	-	-	-	-	-	-	-	1
KVINNER .....	13	7	-	5	-	-	-	-	-	-	-	1
UOPPGITT OPPMØTEPlass .....	80	2	-	1	-	1	-	-	15	2	1	58

TABELL 10. YRKESAKTIVE 16 ÅR OG OVER MED FAST ARBEIDSREISE I UKA 25/10 - 31/10 1980, ETTER REISEMÅTE,

## OPPMØTEPLASS, TALLET PÅ ARBEIDSSREISER OG REISETID

I ALT	ETT TRANSPORTMIDDEL							TO ELLER FLERE TRANSPORTMIDLER			UOPP- GITT TRANS- PORT- MIDDEL
	BIL	BUSS	TUG, TRIKK, T-BANE	BÅT	SYKKEL, OVER 10 MIN GANSE	ANNET	BIL OG BUSS/TOG/ TRIKK/ T-BANE/ BÅT	BUSS OG TOG/ TRIKK/ T-BANE/ BÅT	ANDRE KOMBINA- SJONER		
I ALT .....	998	512	18	4	-	248	95	7	1	42	71
OPPMØTEPLASS, TALLET PÅ ARBEIDSSREISER OG REISETID											
OPPMØTEPLASS I BOSTEDS-											
KOMMUNEN .....	798	353	8	-	-	243	89	4	-	36	65
REISTE 1 GANG .....	42	21	2	-	-	13	1	-	-	-	5
0-45 MIN .....	39	19	2	-	-	13	1	-	-	-	4
45 MIN OG OVER .....	1	1	-	-	-	-	-	-	-	-	-
UOPPGITT REISETID .....	2	1	-	-	-	-	-	-	-	-	1
REISTE 2-3 GANGER .....	104	43	1	-	-	43	7	-	-	8	2
0-14 MIN .....	71	31	-	-	-	28	7	-	-	4	1
15-29 " .....	28	10	-	-	-	14	-	-	-	4	-
30-44 " .....	2	1	1	-	-	-	-	-	-	-	-
45 MIN OG OVER .....	2	1	-	-	-	-	-	-	-	-	1
UOPPGITT REISETID .....	1	-	-	-	-	1	-	-	-	-	-
REISTE 4 GANGER ELLER FLERE .....	652	289	5	-	-	187	81	4	-	28	58
0-14 MIN .....	478	189	1	-	-	142	78	3	-	21	44
15-29 " .....	118	71	4	-	-	34	2	-	-	6	1
30-44 " .....	19	13	-	-	-	5	-	1	-	-	-
45 MIN OG OVER .....	21	13	-	-	-	6	1	-	-	1	-
UOPPGITT REISETID .....	16	3	-	-	-	-	-	-	-	-	13
OPPMØTEPLASS UTENFOR BUSTEDSKOMMUNEN .....											
REISTE 1 GANG .....	180	153	9	3	-	2	1	3	1	4	4
0-45 MIN .....	29	23	-	3	-	-	-	-	-	1	2
45 MIN OG OVER .....	1	-	-	-	-	-	-	-	-	1	-
UOPPGITT REISETID .....	26	23	-	3	-	-	-	-	-	-	-
UOPPGITT REISETID .....	2	-	-	-	-	-	-	-	-	-	2
REISTE 2-3 GANGER .....	25	20	3	-	-	-	-	-	-	1	1
0-14 MIN .....	2	2	-	-	-	-	-	-	-	-	-
15-29 " .....	7	3	3	-	-	-	-	-	-	-	1
30-44 " .....	4	4	-	-	-	-	-	-	-	-	-
45 MIN OG OVER .....	10	9	-	-	-	-	-	-	-	1	-
UOPPGITT REISETID .....	2	2	-	-	-	-	-	-	-	-	-
REISTE 4 GANGER ELLER FLERE .....	126	110	6	-	-	2	1	3	1	2	1
0-14 MIN .....	13	9	1	-	-	2	1	-	-	-	-
15-29 " .....	61	55	3	-	-	-	-	3	-	-	-
30-44 " .....	30	29	-	-	-	-	-	-	-	1	-
45 MIN OG OVER .....	21	17	2	-	-	-	-	-	1	1	-
UOPPGITT REISETID .....	1	-	-	-	-	-	-	-	-	-	1
UOPPGITT OPPMØTEPLASS ...	20	6	1	1	-	3	5	-	-	2	2
KJØNN OG ALDER											
MENN .....	546	341	2	3	-	85	56	-	1	25	33
16-19 ÅR .....	31	14	2	1	-	6	5	-	-	1	2
20-24 " .....	47	35	-	-	-	6	3	-	-	1	2
25-29 " .....	66	46	-	-	-	8	9	-	1	2	-
30-39 " .....	134	92	-	1	-	21	10	-	-	8	2
40-49 " .....	101	66	-	-	-	13	9	-	-	7	6
50-59 " .....	101	59	-	-	-	21	7	-	-	2	12
60-66 " .....	51	28	-	1	-	6	6	-	-	4	6
67-69 " .....	6	-	-	-	-	1	3	-	-	-	2
70 ÅR OG OVER .....	9	1	-	-	-	3	4	-	-	-	1
KVINNER .....	452	171	16	1	-	163	39	7	-	17	38
16-19 ÅR .....	24	4	1	-	-	14	1	2	-	1	1
20-24 " .....	50	27	2	-	-	13	4	-	-	-	4
25-29 " .....	56	30	2	-	-	15	3	-	-	4	2
30-39 " .....	113	50	4	1	-	35	8	2	-	5	8
40-49 " .....	88	31	3	-	-	34	10	1	-	1	8
50-59 " .....	87	20	3	-	-	37	7	2	-	6	12
60-66 " .....	27	7	1	-	-	12	4	-	-	-	3
67-69 " .....	4	2	-	-	-	1	1	-	-	-	-
70 ÅR OG OVER .....	3	-	-	-	-	2	1	-	-	-	-

TABELL 11. BOLIGER ETTER HUSTYPE OG TALLET PÅ ROM. BOSATTE ETTER TALLET PÅ ROM I BOLIGEN. 1/11 1980

TALLET PÅ ROM UTENOM KJØKKEN	BOLIGER						BOSATTE	
	I ALT	I VÅNINGSHUS I TILKN. TIL GÅRDSDRIFT OG I FRITTL. ENEBOLIGER	I ANDRE ENE- OG TOMANNS- BOLIGER OG SMÅHUS	I BLOKK, LEIE- GÅRD E.L.	I ANDRE BYGG	I UOPP- GITT HUS- TYPE	I ALT	PR. ROM
ALLE .....	1184	993	84	3	36	68	3333	0,7
I ROM .....	47	32	6	1	3	5	68	1,4
MED KJØKKEN								
6 KVM OG OVER .....	21	18	2	-	-	1	35	1,7
MED KJØKKEN								
UNDER 6 KVM .....	15	8	3	-	2	2	18	1,2
UTEN KJØKKEN .....	9	6	-	1	1	1	12	1,3
UOPPGITT .....	2	-	1	-	-	1	3	1,5
2 ROM .....	113	87	16	-	5	5	203	0,9
MED KJØKKEN								
6 KVM OG OVER .....	87	68	13	-	4	2	168	1,0
MED KJØKKEN								
UNDER 6 KVM .....	18	14	3	-	-	1	23	0,6
UTEN KJØKKEN .....	2	1	-	-	1	-	4	1,0
UOPPGITT .....	6	4	-	-	-	2	8	0,7
3 ROM .....	193	149	30	2	5	7	435	0,8
4 " .....	388	348	21	-	10	9	1198	0,8
5 " .....	202	190	3	-	4	5	645	0,6
6 " .....	101	92	3	-	5	1	350	0,6
7 " .....	49	47	-	-	-	2	175	0,5
8 ROM OG OVER .....	45	38	3	-	2	2	164	0,4
UOPPGITT .....	46	10	2	-	2	32	95	-

TABELL 12. BOLIGER ETTER HUSETS BYGGEÅR OG HUSTYPE/EIE-/LEIEFORM. BOSATTE OG ROM, ETTER HUSETS BYGGEÅR. 1/11 1980

	HUSETS BYGGEÅR									
	ALLE	1900 OG FØR	1901- 1920	1921- 1940	1941- 1945	1946- 1950	1951- 1960	1961- 1970	1971- 1980	UOPP- GITT
BOLIGER I ALT .....	1184	92	81	143	25	72	220	200	307	44
HUSTYPE										
I VÅNINGSHUS .....	333	54	41	47	6	18	63	45	55	4
I FRITTLIGGENDE ENEBOLIG ..	660	24	25	70	17	38	124	125	232	5
I REKKEHUS, TERR.HUS E.L. .	18	-	2	1	-	1	4	7	3	-
I HORIZONTALT DELT TOMANNSBOLIG .....	38	3	1	9	-	6	9	8	2	-
I ANNET BYGG UNDER 3 ETG. .	28	2	5	6	-	3	7	3	2	-
I BLOKK, LEIEGÅRD E.L. ....	3	-	-	-	-	-	1	1	-	1
I FORRETNINGSBYGG .....	31	3	3	6	1	2	6	3	6	1
I BYGG FOR FELLES- HUSHOLDNING .....	5	-	-	1	1	1	-	-	2	-
I UOPPGITT HUSTYPE .....	68	6	4	3	-	3	6	8	5	33
EIE-/LEIEFORHOLD TIL BOLIGEN										
EIES I ALT .....	857	57	52	94	16	55	169	155	261	8
PRIVAT .....	828	55	50	83	16	54	165	149	248	8
GJENNOM BØRETTSLAG E.L. .	29	2	2	1	-	1	4	6	13	-
LEIES I ALT .....	251	23	22	55	6	14	41	38	40	7
VED VANLIG LEIEKONTRAKT .	76	8	6	12	1	2	13	10	20	4
SGM TJENESTEBOLIG .....	46	4	2	6	-	1	8	16	7	2
FOR ET AVGRENSET TIDSRUM.	11	2	1	2	-	-	1	1	3	1
PÅ ANDRE VILKÅR .....	118	14	13	35	5	11	19	11	10	-
UOPPGITT .....	76	7	7	4	3	3	10	7	6	29
BOSATTE I ALT .....	3333	208	180	334	49	164	612	660	1044	82
BOSATTE PR. BOLIG .....	2,8	2,3	2,2	2,3	2,0	2,3	2,8	3,3	3,4	1,9
ROM I ALT .....	4751	342	283	573	96	303	933	837	1329	55
ROM PR. BOLIG .....	4,2	3,7	3,5	4,1	4,0	4,3	4,4	4,2	4,4	3,7
BOSATTE PR. ROM .....	0,7	0,6	0,6	0,6	0,5	0,5	0,6	0,8	0,8	0,5

TABELL 13. BOLIGER ETTER VIKTIGSTE KILDE TIL OPPVARMING OG BYGGEÅR/INSTALLASJON AV PIPE. BOSATTE ETTER BOLIGENS VIKTIGSTE KILDE TIL OPPVARMING. 1/11 1980

	EN KILDE VIKTIGST						TO ELLER FLERE LIKEVERDIGE KILDER					UOPP- GITT OPP- VARM- INGS- KILDE
	ALLE	SEN- TRAL- VARME	ELEK- TRISKE OVNER E.L.	OVNER FOR FLY- TENDE BRENSSEL	OVNER FOR FAST BRENSSEL	OVNER FOR FAST BRENSSEL	ALLE	EL. OVNER OG OVNER FOR FAST BRENSSEL	EL. OVNER OG OVNER FOR FLY- TENDE BRENSSEL	OVNER FOR FAST OG FLY- TENDE BRENSSEL	EL. OVNER OG OVNER FOR FAST OG FLY- TENDE BRENSSEL	
BOLIGER I ALT .....	1184	748	110	151	170	317	392	133	62	102	95	44
BYGGEÅR												
1900 OG FØR .....	92	59	2	7	6	44	32	15	4	7	6	1
1901 - 1920 .....	81	47	2	5	5	35	32	20	4	7	1	2
1921 - 1940 .....	143	96	8	13	25	50	44	10	4	16	14	3
1941 - 1945 .....	25	15	2	3	3	7	10	3	-	5	2	-
1946 - 1950 .....	72	43	3	5	15	20	28	8	3	8	9	1
1951 - 1960 .....	220	135	16	20	32	67	82	27	10	27	18	3
1961 - 1970 .....	200	135	26	26	38	45	65	19	13	12	21	-
1971 - 1980 .....	307	205	50	67	44	44	95	30	23	18	24	7
UOPPGITT .....	44	13	1	5	2	5	4	1	1	2	-	27
PIPE												
MED PIPE .....	1133	725	102	136	170	317	392	133	62	102	95	16
UTEN PIPE .....	23	22	8	14	-	-	-	-	-	-	-	1
UOPPGITT .....	28	1	-	1	-	-	-	-	-	-	-	27
BOSATTE I ALT .....	3333	2189	397	404	500	888	1057	317	172	291	277	87
BOSATTE PR. BOLIG ..	2,8	2,9	3,6	2,7	2,9	2,8	2,7	2,4	2,8	2,9	2,9	2,0
ROM I ALT .....	4751	3087	544	557	645	1341	1620	538	258	410	414	43
ROM PR. BOLIG .....	4,2	4,2	5,0	3,8	3,9	4,2	4,2	4,0	4,2	4,0	4,5	3,3
BOSATTE PR. ROM ...	0,7	0,7	0,7	0,7	0,8	0,7	0,6	0,6	0,7	0,7	0,6	0,6

TABELL 14. BOLIGER ETTER SANITÆRUTSTYR OG TALLET PÅ ROM. BOSATTE ETTER BOLIGENS SANITÆRUTSTYR. 1/11 1980

TALLET PÅ ROM UTENOM KJØKKEN	MED BAD						UTEN BAD					UOPP- GITT OM BAD
	ALLE	ALLE	WC I BOLI- GEN	WC UTENFOR BOLI- GEN	ANNET AV- TREDE	UOPP- GITT AV- TREDE	ALLE	WC I BOLI- GEN	WC UTENFOR BOLI- GEN	ANNET AV- TREDE	UOPP- GITT AV- TREDE	
BOLIGER I ALT .....	1184	1014	981	7	9	17	129	27	12	84	6	41
1 ROM .....	47	21	20	1	-	-	25	2	2	21	-	1
MED KJØKKEN												
6 KVM OG OVER .....	21	9	8	1	-	-	11	-	1	10	-	1
MED KJØKKEN												
UNDER 6 KVM .....	15	11	11	-	-	-	4	1	-	3	-	-
UTEN KJØKKEN .....	9	1	1	-	-	-	8	1	1	6	-	-
UOPPGITT .....	2	-	-	-	-	-	2	-	-	2	-	-
2 ROM .....	113	74	71	1	1	1	31	9	4	17	1	8
MED KJØKKEN												
6 KVM OG OVER .....	87	59	56	1	1	1	25	8	3	14	-	3
MED KJØKKEN												
UNDER 6 KVM .....	18	11	11	-	-	-	3	-	1	2	-	4
UTEN KJØKKEN .....	2	1	1	-	-	-	1	-	-	1	-	-
UOPPGITT .....	6	3	3	-	-	-	2	1	-	-	1	1
3 ROM .....	193	159	152	1	1	5	34	7	5	21	1	-
4 " .....	388	364	355	1	5	3	22	4	1	16	1	2
5 " .....	202	191	189	1	1	-	10	4	-	6	-	1
6 " .....	101	96	93	-	-	3	5	1	-	3	1	-
7 " .....	49	48	47	-	-	1	-	-	-	-	-	1
8 ROM OG OVER .....	45	45	43	1	1	-	-	-	-	-	-	-
UOPPGITT .....	46	16	11	1	-	4	2	-	-	-	2	28
BOSATTE I ALT .....	3333	3008	2918	18	21	51	245	51	24	164	6	80
BOSATTE PR. BOLIG .....	2,8	3,0	3,0	2,6	2,3	3,0	1,9	1,9	2,0	2,0	1,0	2,0
BOSATTE PR. ROM .....	0,7	0,7	0,7	0,7	0,5	0,7	0,7	0,6	0,8	0,7	0,3	0,8
ROM PR. BOLIG .....	4,2	4,4	4,4	4,0	4,3	4,2	2,8	3,1	2,4	2,7	3,8	2,8

TABELL 15. BOLIGER, ROM OG BOSATTE, ETTER HUSTYPE. 1/11 1980

	ALLE	VÅ- NINGS- HUS I TILKN. TIL GÅRDS- DRIFT	FRITT- LIGG- ENDE- BOLIG	REKKEHUS, TERRASSEHUS, HUS I KJEDE, VERTIKALT DELT TOMANNS- BOLIG	HORI- SON- TALT DELT TO- MANN- BOLIG	ANNET BOLIGBYGG MED FÆRRE ENN 3 ETASJER	BLOKK, LEIEGÅRD ELLER ANNET BOLIGBYGG MED 3 ETASJER EL. FLERE	FOR- RET- NINGS- BYGG MV.	BYGG FOR FEL- LES- HUS- HOLD- NING	UOPP- GITT HUS- TYPE
BOLIGER I ALT ....	1184	333	660	18	38	28	3	31	5	68
BOSATTE I ALT ....	3333	932	1949	52	79	60	6	90	13	152
BOSATTE PR. BOLIG	2,8	2,8	3,0	2,9	2,1	2,1	2,0	2,9	2,6	2,2
ROM I ALT .....	4751	1425	2778	58	123	90	7	121	15	134
ROM PR. BOLIG ....	4,2	4,3	4,3	3,4	3,2	3,3	2,3	4,0	3,8	3,7
BOSATTE PR. ROM ..	0,7	0,6	0,7	0,9	0,6	0,7	0,9	0,7	0,7	0,7

TABELL 16. BOLIGER ETTER EIE-/LEIEFORM OG AREAL. BOSATTE ETTER EIE-/LEIEFORHOLD TIL BOLIGEN. 1/11 1980

AREAL	BOLIGEN EIES				BOLIGEN LEIES					UOPPGITT EIE-/ LEIE- FORM
	ALLE	ALLE PRIVAT	GJENNOM BORETT- LAG E.L.	ALLE	VED VANLIG LEIE- KONTRAKT	SOM TJENESTE- BOLIG	FOR ET AVGRENSET TIDSROM	PÅ ANDRE VILKÅR		
BOLIGER I ALT ....	1184	857	828	29	251	76	46	11	118	76
UNDER 30 KVM ...	27	12	10	2	14	4	2	-	8	1
30- 39 KVM ....	27	10	10	-	13	4	3	1	5	4
40- 49 " .....	48	24	24	-	20	11	-	2	7	4
50- 59 " .....	65	28	28	-	33	13	2	-	18	4
60- 79 " .....	197	138	135	3	50	17	6	1	26	9
80- 99 " .....	357	286	273	13	64	9	15	4	36	7
100-129 " .....	255	210	202	8	39	14	12	1	12	6
130 KVM OG OVER.	143	125	123	2	13	1	5	1	6	5
UOPPGITT AREAL .	65	24	23	1	5	3	1	1	-	36
BOSATTE I ALT ....	3333	2599	2499	100	578	186	136	22	234	156
BOSATTE PR. BOLIG.	2,8	3,0	3,0	3,4	2,3	2,4	3,0	2,0	2,0	2,1
ROM I ALT .....	4751	3767	3646	121	833	226	171	33	404	151
ROM PR. BOLIG ....	4,2	4,4	4,4	4,2	3,4	3,0	3,8	3,3	3,4	3,7
BOSATTE PR. ROM ..	0,7	0,7	0,7	0,8	0,7	0,8	0,8	0,6	0,6	0,6

TABELL 17. BOLIGER, BOSATTE OG ROM, ETTER BOSATTE PR. ROM I BOLIGEN. 1/11 1980

	ALLE	BOSATTE PR. ROM UTENOM KJØKKEN									UOPP- GITT
		UNDER 0,25	0,25- 0,49	0,50- 0,74	0,75- 0,99	1,00- 1,24	1,25- 1,49	1,50- 1,74	1,75- 1,99	2,00 OG OVER	
BOLIGER I ALT .....	1184	39	227	365	148	229	64	36	7	23	46
BOSATTE I ALT .....	3333	45	400	859	552	777	308	165	49	83	95
BOSATTE PR. BOLIG .....	2,8	1,2	1,8	2,4	3,7	3,4	4,8	4,6	7,0	3,6	2,1
ROM I ALT .....	4751	247	1132	1495	701	766	241	107	28	35	-
ROM PR. BOLIG .....	4,2	6,3	5,0	4,1	4,7	3,3	3,8	3,0	4,0	1,5	-



TABELL 20. FAMILIER OG PERSONER I PRIVATHUSHOLDNINGER, ETTER FAMILIETYPE OG EIE-/LEIEFORHOLD TIL BOLIGEN/  
TALLET PÅ ROM I BOLIGEN. 1/11 1980

	I ALT		FAMI- LIER MED EN PER- SON	FAMILIER MED TO ELLER FLERE PERSONER							
	FAMI- LIER	PER- SONER		I ALT		EKTE- PAR UTEN UGIFTE BARN	EKTEPAR MED UGIFTE BARN		MOR ELLER FAR MED UGIFTE BARN		FAM. MED UOPP- GITT FAM.- TYPE
				FAMI- LIER	PER- SONER		FAMI- LIER	PER- SONER	FAMI- LIER	PER- SONER	
I ALT .....	1280	3333	367	913	2966	278	545	2182	90	228	-
EIE-/LEIEFORHOLD TIL BOLIGEN											
EIES I ALT .....	930	2599	218	712	2381	202	447	1811	63	166	-
PRIVAT .....	896	2499	211	685	2288	193	430	1739	62	163	-
GJENNOM BORETTSLAG E.L. ..	34	100	7	27	93	9	17	72	1	3	-
LEIES I ALT .....	269	578	114	155	464	48	83	312	24	56	-
VED VANLIG LEIEKONTRAKT ..	85	186	35	50	151	9	32	110	9	23	-
SOM TJENESTEBOLIG .....	49	136	14	35	122	6	24	99	5	11	-
FOR ET AVGRENSET TIDSROM .	12	22	5	7	17	2	2	6	3	7	-
PÅ ANDRE VILKÅR .....	123	234	60	63	174	31	25	97	7	15	-
UOPPGITT .....	81	156	35	46	121	28	15	59	3	6	-
TALLET PÅ ROM I BOLIGEN											
UTENOM KJØKKEN											
1 ROM .....	51	68	41	10	27	5	3	13	2	4	-
MED KJØKKEN											
6 KVM OG OVER .....	21	35	14	7	21	2	3	13	2	4	-
MED KJØKKEN											
UNDER 6 KVM .....	17	18	16	1	2	1	-	-	-	-	-
UTEN KJØKKEN .....	11	12	10	1	2	1	-	-	-	-	-
UOPPGITT .....	2	3	1	1	2	1	-	-	-	-	-
2 ROM .....	123	203	74	49	129	19	17	61	13	30	-
MED KJØKKEN											
6 KVM OG OVER .....	96	168	53	43	115	15	15	55	13	30	-
MED KJØKKEN											
UNDER 6 KVM .....	19	23	16	3	7	2	1	3	-	-	-
UTEN KJØKKEN .....	2	4	1	1	3	-	1	3	-	-	-
UOPPGITT .....	6	8	4	2	4	2	-	-	-	-	-
3 ROM .....	212	435	79	133	356	63	54	193	16	37	-
4 " .....	414	1198	83	331	1115	97	204	841	30	80	-
5 " .....	213	645	25	188	620	47	127	490	14	36	-
6 " .....	111	350	20	91	330	18	63	264	10	30	-
7 " .....	55	175	8	47	167	14	31	134	2	5	-
8 ROM OG OVER .....	53	164	14	39	150	3	36	144	-	-	-
UOPPGITT .....	48	95	23	25	72	12	10	42	3	6	-

TABELL 21. TALLET PÅ PRIVATHUSHOLDNINGER MED UTVALGTE KJENNETEGN FOR BOLIGSTANDARD, OG DISPONERING AV  
PERSONBIL. BOSATTE I SLIKE HUSHOLDNINGER, ETTER ALDER. 1/11 1980

	ALLE	WC I BOLIGEN	BAD I BOLIGEN	TELEFON I BOLIGEN	BRENSEL- OVN I BOLIGEN	BOLIG- EN BYGGET ETTER 1945	HUSHOLD- NINGEN EIER BOLIGEN	KJØKKEN 6 KVM OG OVER I BOLIGEN	BIL DIS- PONERES AV HUS- HOLDNINGEN
PRIVATHUSHOLDNINGER ...	1184	1018	1014	757	1103	799	857	1051	852
BOSATTE .....	3333	2992	3008	2207	3156	2480	2599	3078	2791
0-19 ÅR .....	994	918	935	638	947	829	804	941	942
20-39 " .....	876	807	814	524	813	705	648	815	813
40-59 " .....	717	653	658	501	689	580	612	671	653
60-69 " .....	377	326	323	272	356	214	291	335	260
70-79 " .....	256	208	205	195	244	117	172	221	97
80 ÅR OG OVER .....	113	80	73	77	107	35	72	95	26
BOSATTE PR. BOLIG .....	2,8	2,9	3,0	2,9	2,9	3,1	3,0	2,9	3,3
ROM PR. BOLIG .....	4,2	4,3	4,4	4,5	4,2	4,3	4,4	4,3	4,5
BOSATTE PR. ROM .....	0,7	0,7	0,7	0,7	0,7	0,7	0,7	0,7	0,7
HUSHOLDNINGER HVOR FOREKOMST AV KJENNETEGNET IKKE ER OPPGITT .....	-	50	41	43	34	44	76	62	59

TABELL 22. FOLKEMENGDEN ETTER ALDER, KJØNN OG TYPE BOLIGSTRØK/GRUNNKRETS. 1/11 1980

	I ALT	ALDER, ÅR										
		0-6	7-15	16-19	20-24	25-29	30-49	50-59	60-66	67-69	70-79	80 OG OVER
KOMMUNEN .....	3377	276	510	208	225	222	757	390	256	122	266	145
MENN .....	1679	155	254	110	115	124	368	196	131	60	105	61
KVINNER .....	1698	121	256	98	110	98	389	194	125	62	161	84
TYPE BOLIGSTRØK OG KJØNN												
TETTBYGDE STRØK .....	2062	166	324	134	157	133	497	227	143	67	131	83
MENN .....	1015	88	164	72	75	77	242	113	69	33	49	33
KVINNER .....	1047	78	160	62	82	56	255	114	74	34	82	50
2051 NESBYEN .....	2062	166	324	134	157	133	497	227	143	67	131	83
MENN .....	1015	88	164	72	75	77	242	113	69	33	49	33
KVINNER .....	1047	78	160	62	82	56	255	114	74	34	82	50
SPREDTBYGDE STRØK .....	1308	110	184	73	68	88	257	163	113	55	135	62
MENN .....	661	67	89	38	40	46	125	83	62	27	56	28
KVINNER .....	647	43	95	35	28	42	132	80	51	28	79	34
UOPPGITT BOLIGSTRØK .....	7	-	2	1	-	1	3	-	-	-	-	-
1) GRUNNKRETS OG KJØNN												
01 NES .....	3370	276	508	207	225	221	754	390	256	122	266	145
MENN .....	1676	155	253	110	115	123	367	196	131	60	105	61
KVINNER .....	1694	121	255	97	110	98	387	194	125	62	161	84
0101 SYVERSRUD .....	123	13	16	7	8	14	25	17	11	2	6	4
MENN .....	62	5	9	3	3	6	17	7	7	2	2	1
KVINNER .....	61	8	7	4	5	8	8	10	4	-	4	3
0102 EIDAL-ESPESETH ..	362	23	60	23	18	19	75	43	31	16	33	21
MENN .....	182	15	35	12	10	11	32	20	19	8	12	8
KVINNER .....	180	8	25	11	8	8	43	23	12	8	21	13
0103 DOKKEN .....	204	17	29	16	8	15	40	23	13	11	25	7
MENN .....	103	9	12	9	7	7	20	14	5	5	10	5
KVINNER .....	101	8	17	7	1	8	20	9	8	6	15	2
0104 NESBYEN VEST MYRE	189	12	27	13	16	10	46	26	14	5	12	8
MENN .....	95	9	13	4	9	6	23	13	7	4	2	5
KVINNER .....	94	3	14	9	7	4	23	13	7	1	10	3
0105 NESBYEN VEST SENT	783	52	116	48	64	52	183	85	72	30	52	29
MENN .....	378	26	60	26	30	31	84	39	35	13	24	10
KVINNER .....	405	26	56	22	34	21	99	46	37	17	28	19
0106 NESBYEN VEST MOAN	195	13	15	17	15	14	34	35	19	6	19	8
MENN .....	101	6	9	6	9	8	18	19	12	2	7	5
KVINNER .....	94	7	6	11	6	6	16	16	7	4	12	3
0107 NESBYEN ØST VELTE	165	13	20	10	11	4	36	9	4	4	20	34
MENN .....	75	8	12	5	4	1	17	6	2	2	5	13
KVINNER .....	90	5	8	5	7	3	19	3	2	2	15	21
0108 NESBYEN ØST VELTE	481	44	100	40	32	28	126	54	19	9	19	10
MENN .....	240	25	44	24	16	16	63	28	9	5	5	5
KVINNER .....	241	19	56	16	16	12	63	26	10	4	14	5
0109 NESBYEN ØST BRISK	386	44	60	19	28	33	96	41	27	15	17	6
MENN .....	196	21	32	12	13	20	48	20	11	9	8	2
KVINNER .....	190	23	28	7	15	13	48	21	16	6	9	4
0110 NORDHAGEN .....	137	14	24	3	6	12	30	13	11	3	18	3
MENN .....	70	10	9	2	3	6	16	7	7	1	8	1
KVINNER .....	67	4	15	1	3	6	14	6	4	2	10	2
0111 ÅLTON .....	135	17	20	2	8	7	27	11	16	7	15	5
MENN .....	68	13	7	1	6	2	14	6	7	4	6	2
KVINNER .....	67	4	13	1	2	5	13	5	9	3	9	3
0112 SEVRE .....	74	-	4	3	3	4	13	14	10	7	11	5
MENN .....	37	-	3	1	2	3	6	8	4	4	5	1
KVINNER .....	37	-	1	2	1	1	7	6	6	3	6	4
0113 LIE .....	136	14	17	6	8	9	23	19	9	7	19	5
MENN .....	69	8	8	5	3	6	9	9	6	1	11	3
KVINNER .....	67	6	9	1	5	3	14	10	3	6	8	2
UOPPGITT BOSTED .....	7	-	2	1	-	1	3	-	-	-	-	-

1) FOR FULLSTENDIG GRUNNKRETSNAV, SE VEDLEGG 1.



TABELL 23. YRKESAKTIVE 16 ÅR OG OVER, ETTER NÆRING, KJØNN OG TYPE BOLIGSTRØK/GRUNNKRETS. 1/11 1980

I ALT	JORD- BRUK, SKOG- BRUK, FISKE OG FANGST	INDU- STRI OG BERG- VERKS- DRIFT	KRAFT- OG VANN- FOR- SYNING	BYGGE- OG ANLEGG- VIRK- SOMHET	VARE- HANDEL, HOTELL- OG RES- TAURANT- VIRKSOM- HET	TRANSPORT, LAGRING, POST OG TELE- KOMMUNI- KASJONER	BANK-, FI- NANS- OG FORSIK- RINGSVIRK- SOMHET, EIEND.- DRIFT OG FORR.MESS. TJ.YTING	OFFENT- LIG, SOSIAL OG PRIVAT TJE- NESTE- YTING	UOPP- GITT NÆRING	
KOMMUNEN .....	1746	252	307	39	222	369	125	43	377	12
MENN .....	1010	164	200	36	214	129	99	24	137	7
KVINNER .....	736	88	107	3	8	240	26	19	240	5
TYPE BOLIGSTRØK OG KJØNN										
TETTBYGDE STRØK .....	1096	57	192	35	145	264	94	32	270	7
MENN .....	623	35	124	33	140	89	75	18	106	3
KVINNER .....	473	22	68	2	5	175	19	14	164	4
2051 NESBYEN .....	1096	57	192	35	145	264	94	32	270	7
MENN .....	623	35	124	33	140	89	75	18	106	3
KVINNER .....	473	22	68	2	5	175	19	14	164	4
SPREDTBYGDE STRØK .....	645	195	114	4	76	102	31	11	107	5
MENN .....	385	129	76	3	73	39	24	6	31	4
KVINNER .....	260	66	38	1	3	63	7	5	76	1
UOPPGITT BOLIGSTRØK .....	5	-	1	-	1	3	-	-	-	-
1) GRUNNKRETS OG KJØNN										
01 NES .....	1741	252	306	39	221	366	125	43	377	12
MENN .....	1008	164	200	36	213	128	99	24	137	7
KVINNER .....	733	88	106	3	8	238	26	19	240	5
0101 SYVERSRUD .....	70	21	12	-	7	15	4	1	10	-
MENN .....	37	12	7	-	7	6	2	1	2	-
KVINNER .....	33	9	5	-	-	9	2	-	8	-
0102 EIDAL-ESPESETH ...	184	48	37	-	22	30	5	3	37	2
MENN .....	103	32	23	-	20	13	4	2	8	1
KVINNER .....	81	16	14	-	2	17	1	1	29	1
0103 DOKKEN .....	98	12	31	1	13	14	7	2	17	1
MENN .....	65	10	21	-	13	6	7	1	6	1
KVINNER .....	33	2	10	1	-	8	-	1	11	-
0104 NESBYEN VEST MYRE-	108	12	22	8	13	23	5	2	23	-
MENN .....	61	7	14	8	13	5	4	2	8	-
KVINNER .....	47	5	8	-	-	18	1	-	15	-
0105 NESBYEN VEST SENTR	431	23	55	9	47	124	29	18	122	4
MENN .....	239	17	43	9	44	45	21	10	49	1
KVINNER .....	192	6	12	-	3	79	8	8	73	3
0106 NESBYEN VEST MOANE	117	19	18	4	28	15	12	2	18	1
MENN .....	71	9	12	4	26	2	11	1	6	-
KVINNER .....	46	10	6	-	2	13	1	1	12	1
0107 NESBYEN ØST VELTEB	59	4	13	-	5	12	11	1	13	-
MENN .....	30	2	4	-	5	3	9	1	6	-
KVINNER .....	29	2	9	-	-	9	2	-	7	-
0108 NESBYEN ØST VELTEB	244	9	47	10	30	59	19	6	64	-
MENN .....	143	5	30	8	30	25	15	3	27	-
KVINNER .....	101	4	17	2	-	34	4	3	37	-
0109 NESBYEN ØST BRISKE	202	9	44	6	30	45	23	4	39	2
MENN .....	118	7	23	6	29	15	18	2	16	2
KVINNER .....	84	2	21	-	1	30	5	2	23	-
0110 NORDHAGEN .....	62	25	3	1	5	14	6	1	7	-
MENN .....	38	16	3	1	5	4	5	-	4	-
KVINNER .....	24	9	-	-	-	10	1	1	3	-
0111 ÅLTON .....	63	28	10	-	6	5	1	1	10	2
MENN .....	40	18	10	-	6	1	-	-	3	2
KVINNER .....	23	10	-	-	-	4	1	1	7	-
0112 SEVRE .....	37	13	9	-	6	3	-	2	4	-
MENN .....	25	10	6	-	6	1	-	1	1	-
KVINNER .....	12	3	3	-	-	2	-	1	3	-
0113 LIE .....	66	29	5	-	9	7	3	-	13	-
MENN .....	38	19	4	-	9	2	3	-	1	-
KVINNER .....	28	10	1	-	-	5	-	-	12	-
UOPPGITT BOSTED .....	5	-	1	-	1	3	-	-	-	-

1) FOR FULLSTENDIG GRUNNKRETSNAV, SE VEDLEGG 1.

TABELL 24. TALLET PÅ PRIVATHUSHOLDNINGER MED UTVALGTE KJENNETEGN FOR BOLIGSTANDARD, OG DISPONERING AV PERSONBIL. BOLIGSTRØK/GRUNNKRETS. 1/11 1980

	ALLE	WC I BOLIGEN	WC UTENFOR BOLIGEN	ANNET AVTREDE	BAD I BOLIGEN	TELEFON I BOLIGEN	PIPE I BOLIGEN	BOLI- GEN BYGGET ETTER 1945	HUS- HOLD- NINGEN EIER BOLIGEN	KJØKKEN 6 KVM OG OVER I BOLIGEN	BIL DIS- PONERES AV HUS- HOLD- NINGEN
KOMMUNEN .....	1184	1018	19	97	1014	757	1133	799	857	1051	852
TYPE BOLIGSTRØK											
TETTBYGDE STRØK ....	706	646	10	20	647	437	677	510	499	630	534
2051 NESBYEN .....	706	646	10	20	647	437	677	510	499	630	534
SPREDTBYGDE STRØK ..	474	371	9	77	366	320	455	288	358	420	317
UOPPGITT BOLIGSTRØK	4	1	-	-	1	-	1	1	-	1	1
1)											
GRUNNKRETS											
01 NES .....	1180	1017	19	97	1013	757	1132	798	857	1050	851
0101 SYVERSRUD ...	45	34	2	8	35	30	41	33	31	38	33
0102 EIDAL-ESPESET	125	94	2	25	93	85	120	78	103	113	79
0103 DOKKEN .....	74	64	-	8	63	52	72	45	55	68	49
0104 NESBYEN VEST	71	62	1	7	59	39	70	50	46	60	52
0105 NESBYEN VEST	294	266	7	4	268	201	276	192	195	251	217
0106 NESBYEN VEST	71	62	1	3	63	47	69	51	51	63	54
0107 NESBYEN ØST V	42	38	-	3	38	24	38	23	24	38	31
0108 NESBYEN ØST V	145	140	1	1	139	87	144	123	112	138	116
0109 NESBYEN ØST B	134	120	1	8	120	71	129	102	103	123	98
0110 NORDHAGEN ...	50	39	1	7	40	31	45	29	39	41	39
0111 ÅLTON .....	46	36	1	8	34	32	45	24	36	43	31
0112 SEVRE .....	35	23	-	11	22	20	35	16	26	31	19
0113 LIE .....	48	39	2	4	39	38	48	32	36	43	33
UOPPGITT BOSTED ....	4	1	-	-	1	-	1	1	-	1	1

1) FOR FULLSTENDIG GRUNNKRETSNAVN, SE VEDLEGG 1.



OVERSIKT SOM VISER HVILKEN KOMMUNE OG FOLKETELLINGSKRETS 1)  
GRUNNKRETSENE I 1980 TILHØRTE VED FOLKE- OG BOLIGTELLINGEN I 1970

GRUNNKRETS 1980	KOMM 1970	---FOLKETELLINGSKRETS 1970--- HEL KRETS	DEL AV KRETS
0101 SYVERSRUD	0616	1	
0102 EIDAL-ESPESETH	0616	2	
0103 DOKKEN	0616	3	5
0104 NESBYEN VEST MYRE-SJONG	0616		4-5
0105 NESBYEN VEST SENTRUM	0616		4
0106 NESBYEN VEST MOANE	0616		4-5
0107 NESBYEN ØST VELTEBAKKEN- RUUD	0616		4-5
0108 NESBYEN ØST VELTEBAKKEN- BLINGSMO	0616		4-5
0109 NESBYEN ØST BRISKEBYEN- DALEN	0616		4-6
0110 NORDHAGEN	0616	7	
0111 ALTON	0616	8	
0112 SEVRE	0616	9	
0113 LIE	0616		6
0114 NES ØSTMARK	0616		UBEBODD

1) OVERSIKTEN ER FORELØPIG OG KAN INNEHOLDE FEIL. ENDELIG UTGAVE VIL FORELIGGE I EGET DOKUMENTASJONSHEFTE: 'GRUNNKRETSE OG TETTSTEDER. DOKUMENTASJON 1980'.



0616 NES

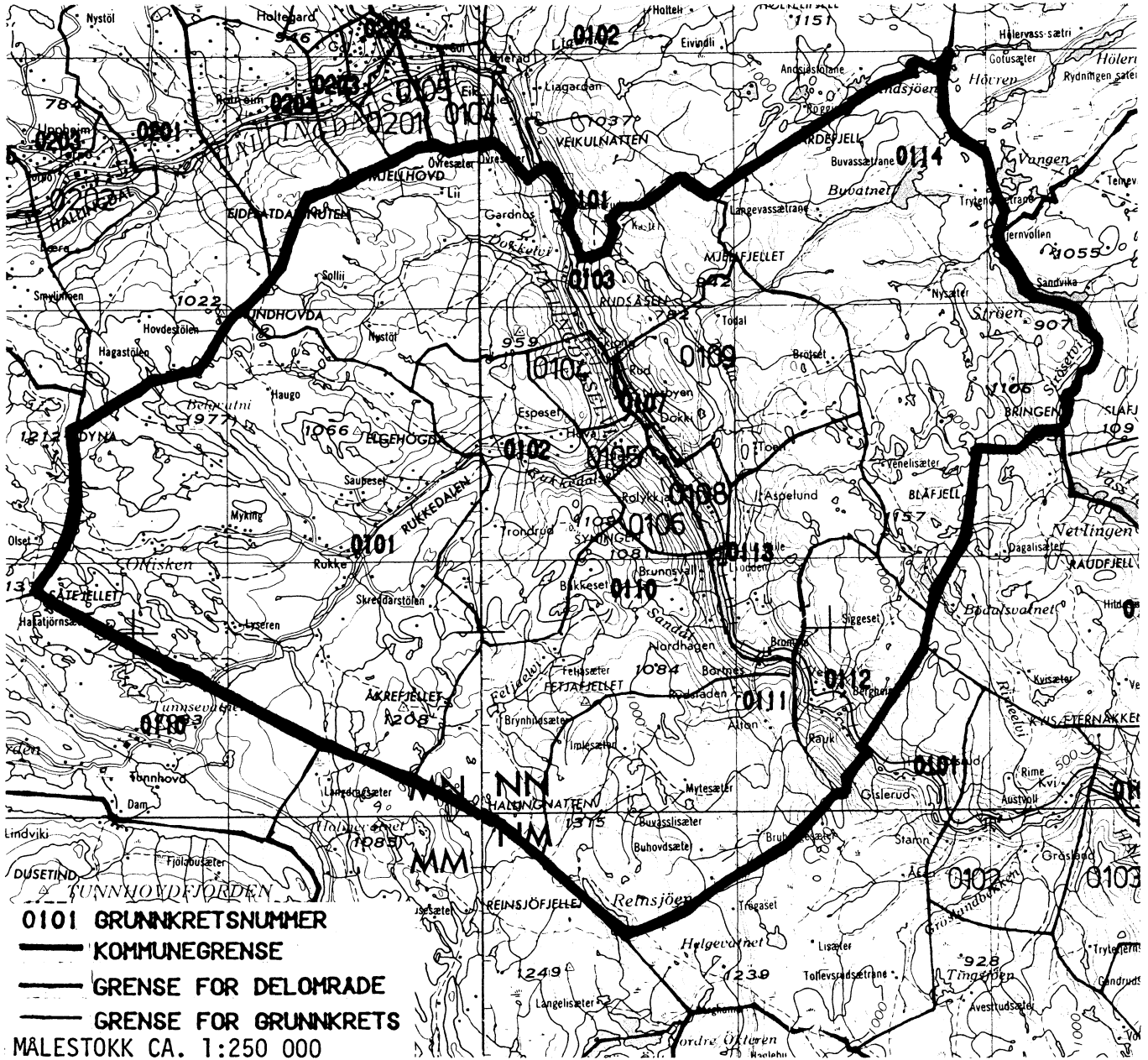



## AVGRENSING AV NESBYEN TETTSTED

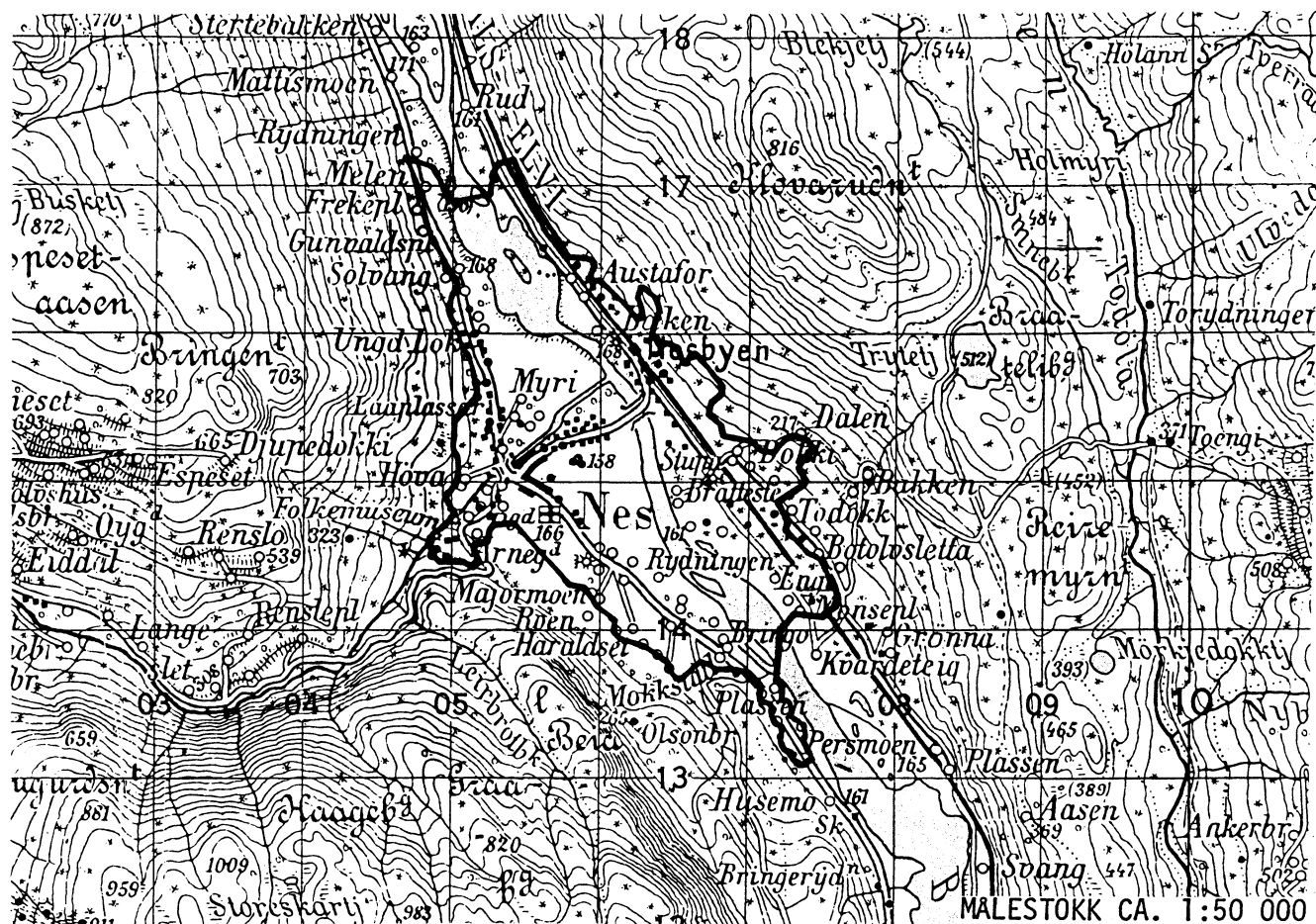

Med samtykke fra Norges geografiske oppmåling er NGOs kartmateriale brukt som kartgrunnlag.





## Personskjema

## Folke- og bolig telling 1980

Undergitt  
taushetspliktStatistisk  
Sentralbyrå  
Folke-  
tellingskontoretSend skjemaet tilbake i svarkonvolutt  
som mottakeren av boligskjemaet  
har fått.

Lovhjemmel:

Stortingsvedtak av 16. november 1978, med hjemmel i lov nr. 2 av 25. april 1907.

SETT KRYSS SLIK: IKKE SLIK: BRUK HELST  
BLYANT ELLER  
BLÅ/SVART  
KULEPENN.

H

1. Hvem bor De sammen med i leiligheten? Rettledningen beskriver hva vi mener med en leilighet  
Sett flere kryss hvis nødvendig1  Ingen4  Datter, sønn2  Ektefelle5  Mor, far3  Forlovede eller annen person  
jeg lever sammen med (uten  
å ha inngått formelt ekteskap)6  Søskn, svigerforeldre, barnebarn,  
svoger, svigerinne, svigerbarn, tante,  
onkel, nevø, niese, besteforeldre7  Andre personer2. Hvilket trossamfunn  
er De tilsluttet?1  Den norske kirke  
(statskirken)2  Trossamfunn utenfor  
Den norske kirke3  Ikke tilsluttet  
trossamfunn

3. Utenlandsk utdanning.

Dette spørsmålet besvares bare av dem som har tatt  
utdanning utenfor Norge  
De som bodde i Norge i 1970 oppgir ikke utenlandsk  
utdanning tatt før 1970.Oppgi viktigste utdanning, i hvilket land den er full-  
ført, og hvor lang skolegang De har i utlandet.

Utdanning .....

Land .....

Samlet skolegang i utlandet i antall år .....

4. Hva var Deres viktigste kilde til livsopphold  
i året fra 1. nov. -79 til 31. okt. -80?

Sett bare ett kryss.

1  Inntekt av eget arbeid, eller andre per-  
soners (f. eks. ektefelles, foreldres) arbeid2  Verneplikts-/siviltjeneste3  Pensjon, trygd 4  Stipend, lån, formue,  
fæderåd, leieinntekt eller  
annen formuesinntekt5. Utførte De inntektsgivende arbeid i minst  
100 timer i året fra 1. nov. -79 til 31. okt. -80?  
Som inntektsgivende arbeid regnes også  
arbeid som et familiemedlem har utført i  
familiebedrift (f. eks. butikk, gårdsbruk).1  Ja2  Nei

Se rettledningen

Spørsmål 6 - 15 gjelder inntektsgivende arbeid, og besvares bare av dem som har svart "Ja" på spørsmål 5.

6. Oppgi navn og adresse på det arbeidssted (bedrift) hvor De  
utførte inntektsgivende arbeid lengst tid i året fra 1. nov. -79  
til 31. okt. -80. Med bedrift menes f.eks. fabrikk, butikk, gårds-  
bruk, kontor e.l. Se rettledningen

Navn: .....

Adresse: .....

Poststed: .....

7. Beskriv virksomheten på dette  
arbeidsstedet så nøyaktig som mulig.  
Skriv f.eks. jordbruk, produksjon av møbler,  
leiebiltransport, bokhandel, salg av biler e.l.

Virksomhet: .....

8. Hvilket yrke (tittel) hadde De  
på dette arbeidsstedet?  
Skriv f.eks. hjemmehjelp, rørlegger,  
sykepleier, damefrisør, rengjørings-  
hjelp, platearbeider, reklamekonsulent e.l.

Yrke: .....

9. På hvilken måte er/var De knyttet til arbeidsstedet  
De har oppgitt i spørsmål 6?1  Som fast eller midlertidig ansatt2  Som selvstendig  
(eier) 3  Som familiemedlem  
uten fast lønn  
i familiebedrift10. Hvor mange timer inntektsgivende arbeid utførte De i året fra 1. nov. -79 til 31. okt. -80?  
Ta med alt inntektsgivende arbeid De utførte i hele perioden1  100 - 499  
arbeidstimer2  500 - 999  
arbeidstimer3  1000 - 1299  
arbeidstimer4  1300 arbeidstimer  
eller flere

H

11. Hvor mange timer inntektsgivende arbeid utførte De i uken 25. - 31. okt.?

1  Ingen, arbeide ikke  
denne uken2  1 - 9  
timer4  20 - 29  
timerArbeide De ikke denne  
uken, skal De ikke fylle  
ut resten av skjemaet3  10 - 19  
timer5  30 timer  
eller flere

12. Hvor møtte De på arbeid i uken 25. - 31. okt.?

1  Jeg møtte fast på samme  
arbeidssted/adresse som  
er oppgitt i spørsmål 62  Jeg møtte fast på annet sted3  Jeg møtte på  
forskjellige steder  
denne ukenMøtte De på forskjellige  
steder denne uken, skal  
De ikke fylle ut resten  
av skjemaet

(Skriv navnet på kommunen)

13. Hvor ofte reiste eller gikk De fra Deres hjem-  
sted til arbeidsstedet i uken 25. - 31. okt.?  
Se rettledningen.1  1 gang3  4 ganger  
eller flere2  2 - 3 ganger 4  Var ikke på  
hjemstedet  
denne uken14. Hvor lang tid brukte De vanligvis fra Deres  
hjemsted til arbeidsstedet (én vei) i uken  
25. - 31. okt.?1  0 - 14 min.3  30 - 44 min.2  15 - 29 min.4  45 min.  
eller mer15. Hvilke transportmidler brukte De vanligvis fra Deres  
hjemsted til arbeidsstedet (én vei) i uken 25. - 31. okt.?  
Sett flere kryss hvis nødvendig1  Bil3  Tog, trikk,  
T-bane5  Brukte sykkel  
Gikk i mer  
enn 10 min2  Buss4  Båt6  Annet



# Boligskjema

## Folke- og bolig telling 1980

Undergitt  
taushetsplikt

Statistisk  
Sentralbyrå  
Folke-  
tellingkontoret

For hver leilighet skal det nyttes bare en svar-  
konvolutt. Alle personskjemaene og det utfylte  
boligskjemaet sendes samlet i svarkonvolutten.

Lovhjemmel

Stortingsvedtak av 16. november 1978, med hjemmel i lov nr. 2 av 25. april 1907.

SETT KRYSS SLIK:

IKKE SLIK:

BRUK HELST  
BLYANT ELLER  
BLÅ/SVART  
KULEPENN.

H

1. Har andre som bor i leiligheten mottatt boligskjema? 1  Nei 2  Ja

Les teksten under midten på  
skjemaet før De fortsetter.

2. Hvor mange rom på 6m<sup>2</sup>  
eller mer er det i leiligheten?  
Ta ikke med kjøkken, bad og gang

- 1 rom  5 rom  
 2 rom  6 rom  
 3 rom  7 rom  
 4 rom  8 rom eller  
flere

3. Hvor stor er leiligheten,  
målt i kvadratmeter?

- 1  Under 30m<sup>2</sup> 5  60-79m<sup>2</sup>  
2  30-39m<sup>2</sup> 6  80-99m<sup>2</sup>  
3  40-49m<sup>2</sup> 7  100-129m<sup>2</sup>  
4  50-59m<sup>2</sup> 8  130m<sup>2</sup>  
eller mer

4. Hva slags eie-/leieforhold er det til leiligheten?  
Sett bare ett kryss.

- 1  Jeg/vi eier den gjennom  
borettslag, aksjeselskap e.l. 3  Jeg/vi leier den ved  
vanlig leiekontrakt  
2  Jeg/vi eier den alene  
eller sammen med andre 4  Jeg/vi leier den gjennom  
arbeidsforhold (tjenestebolig)  
5  Jeg/vi leier den for et  
bestemt avgrenset tidsrom  
6  Jeg/vi leier den på  
andre vilkår enn de  
som er nevnt over

5. Hvor stort kjøkken er det i leiligheten?

- 1  Kjøkkenet er 6m<sup>2</sup>  
eller større  
2  Kjøkkenet er  
mindre  
enn 6m<sup>2</sup> 3  Det er  
ikke kjøkken  
i leiligheten

6. Hva slags WC/do har de som bor i leiligheten  
adgang til?

- 1  Vannklosett  
i leiligheten 2  Vannklosett  
utenfor leiligheten  
3  Annet avtrede

7. Hva er leilighetens viktigste oppvarmingskilde?

- 1  Sentralvarme  
(radiatorer e.l.) 3  Ovner for flytende  
brensel (olje, parafin e.l.)  
2  Elektriske ovner,  
varmekabler e.l. 4  Ovner for fast  
brensel (ved, koks e.l.)

### Spørsmål 8 - 15 nedenfor skal også besvares

Hvis det er mottatt ett boligskjema i leiligheten,  
fylles det ut og sendes tilbake i svarkonvolut-  
ten sammen med alle personskjemaene.

Hvis flere i leiligheten har mottatt boligskjema  
og svarkonvolutt, så gjør følgende:

1. Ta kontakt med den (de) andre som har mottatt boligskjema.
2. Fyll ut ett av boligskjemaene.
3. Send dette skjemaet sammen med de utfylte personskjemaene tilbake i samme svarkonvolutten.

8. Er det pipe i leiligheten?

- 1  Ja 2  Nei

9. Er det montert brenselovn  
eller peis i leiligheten?

- 1  Ja 2  Nei

10. Er det bad eller dusj i  
leiligheten?

- 1  Ja 2  Nei

11. Er det telefon i  
leiligheten?

- 1  Ja 2  Nei

12. Disponerer noen av dem som  
bor i leiligheten personbil?

- 1  Ja 2  Nei

H

13. Hva slags hus ligger leiligheten i? Se rettleiingen.

- 1  Våningshus i tilknytning til gårds-  
drift (hovedbygning, kårbolig,  
forpakterbolig e.l.) 5  Annet boligbygg med  
mindre enn 3 etasjer  
2  Frittliggende enebolig (enebolig med  
minst en halv meters avstand til  
nærmeste hus) 6  Blokk, leiegård eller  
annet boligbygg med  
3 etasjer eller mer  
3  Hus i kjede, rekkehus, terrassehus  
eller vertikalt delt tomannsbolig 7  Forretningsbygg, verkstedbygg e.l.  
4  Horisontalt delt tomannsbolig 8  Hotell, pensjonat, aldershjem, barnehjem,  
sykehus, militærforlegning eller annet  
bygg for felleshusholdning

14. Når ble huset bygd?

- 1  1900 eller før 5  1946 - 1950  
2  1901 - 1920 6  1951 - 1960  
3  1921 - 1940 7  1961 - 1970  
4  1941 - 1945 8  1971 - 1980

15. Hvor mange leiligheter er det i huset? Rettleiingen beskriver hva vi mener med hus og leilighet

- 1 leilighet  2 leiligheter  3 leiligheter  4 leiligheter  5 leiligheter

Hvis det er 6 leiligheter eller flere,  
oppgi antallet her →